BANCA TRANSILVANIA S.A.
SUCURSALA ARAD,
Str. Unirii nr. 5-7,
Tel. 0257/283.122
Campania
VISA TE SCOATE ÎN LUME
6 dec 2002- 19 febr 2003
Informații la sediul băncii.

ADEVĂRUL

Cotidian independent Arad

Anul XV, nr. 3800

Sâmbătă, 4 ianuarie 2003 • 12+8 pagini • 5000 lei • e-mail: adevarul@arad.ro; adv.pub@arad.ro

BRAT Publicație auditată în semestrul II 2000 — Tiraj mediu zilnic vândut: 33.205

WEST BANK S.A.
ARAD, B-dul Revoluției nr. 88
TELEFON: 284.888; FAX: 285.202
WESTERN UNION TRANSFER DE BANI®
Cel mai rapid mod de a primi bani din toată lumea

FĂRĂ DUMITRU TINU - MAI SINGURI, MAI TRIȘTI

Fără Dumitru Tinu, suntem mai singuri și mai triști. Directorul celui mai important cotidian din România a fost nu doar un ziarist de excepție, un profesionist de înaltă ținută morală, cât mai ales un reper, un îndreptar pentru întreaga breaslă a ziariștilor din țara noastră. Un moment am fost tentat să scriu că marele dispărut a fost un dascăl pentru tinerii ziariști, un model de profesionist unic prin calitățile de excepție ale scrisului său, dar aș fi greșit fundamental. Dumitru Tinu ne-a fost și nouă, celor de vârstă apropiată, un etalon de profesionalism. Deși sunt la rândul meu editorialist al acestui ziar, deși am o vechime și o experiență în presa cotidiană, comparabile cu ale regretatului director Dumitru Tinu, îmi îndeplinesc datoria etică de a recunoaște că eu însumi mi-am făcut din el un etalon de comportament publicistic. Citesc de vreo zece ani zi de zi Adevărul mare și nu am nici un fel de dificultate de a recunoaște că îmi verific producțiile proprii comparându-le cu cele inserate în cel mai prestigios cotidian din țara noastră. Am fost întotdeauna măgulit și satisfăcut în orgoliul profesional când s-a nimerit să aleg în aceeași zi pentru editorialul propriu același subiect pe care l-au abordat și marii editorialiști de la Adevărul de București, între care îl așezam întotdeauna în frunte pe Dumitru Tinu. Dacă și ideile erau asemănătoare, dacă și părerile proprii erau apropiate simțeam că orientările proprii, modul de gândire și de analiză sunt corecte. Cuvântul ieșit din peniță lui Dumitru Tinu a fost întotdeauna cel mai potrivit în contextul dat pentru a da claritate și limpezime mesajului publicistic. Nu-mi este jenă să recunosc deschis că l-am respectat pe Dumitru Tinu pentru forța argumentelor sale, pentru imensa capacitate de luptă împotriva abuzului venit din sfera politicului, în mod deosebit dinspre puterea coruptă de pe Dâmbovița. L-am admirat fără rezerve temeritatea și francheța, copleșitoarea forță de convingere a scrisului său, inegalabila eleganță a stilului publicistic.

ȘTEFAN TABUIA

(Continuare în pagina 4)

2003 - UN AN AL SPERANȚEI PENTRU ARĂDENI

• La cumpăna dintre ani, mii de arădeni au sărbătorit în aer liber cu șampanie și focuri de artificii. Foto: ONORIU FELEA

Pag. 3

La Șagu

PRIMUL NOU NĂSCUT AL ANULUI 2003

Pag.2

CE A FOST ȘI CE VA FI ...

Pag. 6

Centrul de Limbi Moderne
INTERNATIONAL FORUM
Str. G. Coșbuc, nr.1
Începe un nou curs din 13 Ian. 2003
ENGLEZĂ, GERMANĂ, ITALIANĂ
FRANCEZĂ, SPANIOLĂ
Înscrieri: 06-10 Ian. (14-20)
11 Ian. (09-13)
Telefon: 257.223
(1587140)

DESPĂRȚIREA DE UN MARE GAZETAR

În primele ore ale primei zile din acest an, atunci când de pe buzele multora dintre noi nu se stinseseră încă ecourile urărilor de mulți și fericiți ani, un stupid accident de mașină a făcut ca inima cunoscutului gazetar Dumitru Tinu, director al „Adevărului" din București, să înceteze să mai bată. O sentință a hazardului mult prea aspră, o sentință nedreaptă, care a curmat tragic și prematur viața unui jurnalist și a unui OM deosebit.

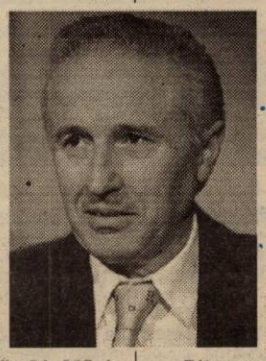

Cunoscut ca director de ziar, editorialist și realizator de emisiuni TV, Dumitru Tinu's-a impus ca un nume de referință în presa ultimilor ani. A fost dăruit trup și suflet profesiei, și-a trăit total meseria. A fost ziarist 24 de ore din 24, 365 de zile pe an, a „ars" pentru ideea de presă liberă și independentă, de presă obiectivă și a crezut cu obstinație în acest ideal. A fost un ziarist de cursă lungă, echilibrat, un profesionist desăvârșit în preajma căruia s-au format generații întregi de jurnaliști talentați. Gazetar de forță, cu o judecată limpede și cu remarcabilă putere de sinteză, s-a dovedit un factor de echilibru în presa românească post-revoluționară, impunând un model de conduită, de rigoare și obiectivitate într-un peisaj publicistic dominat nu de puține ori de senzațional, vulgaritate și prost gust. Director al celui mai prestigios cotidian din România, s-a impus ca un important formator de opinie, preocupat doar de slujirea adevărului, de promovarea unor valori și principii sănătoase nu doar în mass-media, ci și în societatea românească în ansamblul ei. Moartea sa reprezintă o grea pierdere atât pentru întreaga comunitate a jurnaliștilor din România cât și pentru întreaga societate.

Din acest colț de pagină, întregul colectiv de ziariști de la „Adevărul" Arad ne exprimăm durerea și profunda compasiune față de tragica dispariție a celui care ne-a fost un exemplu de profesionalism și demnitate, distinsul gazetar și OM Dumitru Tinu.

Dumnezeu să-l odihnească în pace!

Redacția „Adevărul" Arad

ÎNCHIRIEZ SPAȚII PRODUCȚIE
500 m², 1000 m² , 1500 m² – cu toate utilitățile
TELEFOANE
272.812, 0721.269.706

Calendar

Astăzi, Soarele răsare la ora 7 și 52 de minute și apune la ora 16 și 49 minute.

Au trecut trei zile din acest an. Au mai rămas 362 de zile până în 2004.

Praznicul zilei: Biserica ortodoxă: Soborul Sf. 70 Apostoli; Cuv. Teoctist; **Biserica greco-catolică:** Cuv. Teoctist; Adunarea celor 70 de Apostoli.

A venit BARZA!

Șagu e fruntaș!

PRIMUL NOU NĂSCUT AL ANULUI 2003

Primul nou născut din acest an la Maternitatea din Arad este Flavius Nicușor Pașaniuc. El a venit pe lume în prima dimineață a anului 2003, în jurul orei 5.50, sub supravegherea *dr. Mariana Șerban*, cântărind 3,900 kg.

Flavius este primul băiat din cei patru copii ai Marioarei Pașaniuc, de 34 ani din Șagu. „Mi-am dorit foarte mult acest copil chiar dacă diferența de vârstă dintre el și fetița cea mare este de aproape 13 ani. Este o mândrie să am un băiat."

Marioara povestește că se aștepta să nască la finalul lunii ianuarie. „În ultimele zile parcă am avut o presimțire și tot îi spuneam să nu îmi facă o surpriză chiar în noaptea de Revelion. Dar acum îmi pare bine că am scăpat și mai mult mă bucur că el e sănătos."

Multă sănătate și un viitor cât mai îmbelșugat le dorim și noi atât lui Flavius cât și celorlalți copii născuți în aceste zile.

M. POPESCU
Foto: ONORIU FELEA

La Arad: Bălan Anastasia.

La Lipova: Pasc Raluca Simona.

Prin construirea unei parcări

LA RAR NU VOR MAI FI COZI

Ing. Nicolae Aaniței, directorul Registrului Auto Român (RAR) Arad spune că în acest an vrea să continue seria investițiilor făcute în dotarea instituției pe care o conduce, prin construirea unei parcări moderne.

„Este vorba despre un proiect în valoare de circa cinci miliarde de lei, destinat realizării unei parcări, care va fi de fapt o platformă de selecție a autovehiculelor. Acolo vom face trierea mașinilor, în funcție de operațiunile la care urmează să fie supuse: verificări tehnice, omologări etc." - declară domnul Aaniței.

Prin această investiție se dorește micșorarea timpului de așteptare a clienților și, în plus, creșterea siguranței în trafic pe șoseaua din apropierea RAR. **„După cum se vede acum, toți sunt nevoiți să parcheze la coadă pe drumul național. Prin construirea parcării vom fluidiza toată activitatea Registrului. Când spun acest lucru.mă gândesc și la investițiile făcute recent la RAR prin crearea unei baze informatice de excepție, cu calculatoare și rețea de ultimă generație"** - ne asigură Aaniței.

De serviciile RAR beneficiază zilnic între 80 și 100 de autovehicule.

COSMIN TRIF

SE DEPUN DECLARAȚIILE DE IMPUNERE PENTRU PERSOANELE CU MAI MULTE CLĂDIRI

Contribuabilii - persoane fizice care dețin în proprietate mai multe clădiri cu destinația de locuință au obligația ca, în perioada 6-31 ianuarie 2003, să depună declarații de impunere. Și pentru terenurile situate în extravilanul municipiului (indiferent de destinația acestora) trebuie depuse astfel de declarații, la care se anexează copii ale documentelor de dobândire a terenurilor. De la 1 ianuarie 2003 se datorează impozit și pentru vehiculele lente (cum ar fi autocositoare, autostivuitoare, combine agricole pentru recoltat cereale sau furaje, excavator pe pneuri etc.). Contribuabilii care dețin în proprietate astfel de vehicule trebuie să depună declarații de impunere.

G. KNAP

Actualitatea culturală

Cinematografe

Dacia: Harry Poter și camera secretelor (SUA)11; 14; 17; 20. **Mureșul:** Halloween - Noaptea groazei (SUA) 10; 12; 14; 16; 18. **Arta:** Calea misterelor (SUA) 15; 17,30; 20. **Sala Mică:** Dublura (SUA) 15,30; 18,30. **Progresul:** Jurassic Park III (SUA) 15; Misterul Libelulei (SUA) 17.

În județ - Ineu : 15 minute (SUA) 15; 17; Hannibal (SUA) 15; 17.

Teatru

Sâmbătă, 4 ianuarie 2003, ora 18,00, se joacă piesa „Gheață și orhidee", iar duminică, 5 ianuarie, de la aceeași oră, are loc spectacolul cu piesa „Rege, preot și profet".

CURSURI

***Casa de Cultură a Municipiului Arad**, anunță deschiderea cursului de secretariat. Cursul va avea durata de patru luni și va cuprinde: lb. engleză, lb. italiană și lb. germană, dactilografie și inițiere în operare PC. Se mai fac înscrieri la cursuri de coafură, cosmetică. Înscrierile se fac zilnic, la sediul instituției din str. Gheorghe Lazăr nr. 1, între orele 10-13. Informații la telefon 211.918.*

CURSURI

HOROSCOP

Sâmbătă, 4 ianuarie 2003

Berbec (21.03-20.04). Intuiția dvs. funcționează perfect în aceste zile și dacă ascultați de ea aveți numai de câștigat.

Taur (21.04-20.05). Dacă nu faceți demersurile care se impun, n-o să reușiți să atingeți la timp obiectivele pe care le aveți în vedere.

Gemeni (21.05-20.06). Faptul că vă înțelegeți bine cu șefii și că sunteți apreciat de aceștia îi deranjează pe unii dintre colegii dvs.

Racul (21.06.-22.07). Vă confruntați cu situații destul de complicate și nu găsiți întotdeauna rezolvările cele mai fericite.

Leul (23.07-22.08). La capitolul concentrare nu stați prea grozav și nici răbdare nu aveți prea multă, iar acțiunile în viteză nu conduc la rezultate spectaculoase.

Fecioara (23.08-22.09). Vă dați seama la timp că ceva nu este în ordine cu dvs. și veți pune mai mult accent pe odihnă și relaxare.

Balanța (23.09-22.10). N-o să înregistrați performanțe deosebite la locul de muncă, dar nici nu vi se va cere așa ceva.

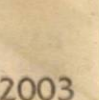

Scorpion (23.10-21.11). Vă simțiți flatat de faptul că șeful dvs. ține neapărat să afle punctul de vedere în legătură cu noile schimbări.

Săgetător (22.11-21.12). Un prieten va ține neapărat să vă afle punctul de vedere în legătură cu o schimbare pe care dorește s-o facă.

Capricorn (22.12-19.01). Veți fi desemnat de către șeful dvs. să vă ocupați de câteva probleme care le-au dat bătaie de cap colegilor.

Vărsător (20.01-20.02). Șeful dvs. contează foarte mult pe capacitatea dvs. ridicată de analiză, de aceea vă va cere o soluție într-o problemă importantă.

Pești (21.02-20.03). Acceptați să lucrați și în timpul dvs. liber dar numai dacă sunteți bine plătit pentru serviciile pe care le faceți.

METEO

Vremea va fi caldă pentru această perioadă. Cerul va fi temporar noros. Local, mai ales după-amiaza, va ploua. Izolat vor fi condiții de polei. Vântul va sufla slab la moderat din sector vestic. Dimineața, pe alocuri va fi ceață.

Temperaturi maxime:

6 la 8°C.

Temperaturi minime:

-1 la +2°C .

AU PLECAT DINTRE NOI

✝ Lakadaos Augustin (1969); Ardelean Elena (1923); Riviș Gheorghe (1921); Irimie Aurelia (1922); Samu Viorica (1936); Traian Maria (1936); Vondean Ioan (1948); Nica Floarea (1949); Lucaci Maria (1911); Pandea Steluța Octavia (1939); Gal Florica (1914); Suli Florica (1938); Demian Cristina (1924); Ittu Nicolae (1923); Jurcoi Fănica (1934).

UTILITARE ● UTILITARE ● UTILITARE

PIEȚE, TÂRGURI

Astăzi este zi de piață la Chișineu-Criș, Lipova, Pâncota, Felnac, Grăniceri, Hălmagiu, Moneasa, Pecica, Vărșand, Socodor, Șeitin, Vladimirescu, Zimandu Nou, Covăsânț. Târguri **săptămânale** se desfășoară astăzi la Lipova, Pâncota, Hălmagiu, Moneasa.

FARMACII DE SERVICIU

■ Farmacia **REMEDIUM** Arad, B-dul Revoluției nr. 52-54. Program luni-vineri: 7,30-20,00, sâmbătă 8,00-14,00. Telefon 233195. ■ Farmacia **TEAHAFARM**, Bd-ul Revoluției nr. 65. Program: luni-vineri 8-21, sâmbătă 9-13. Telefon 254.587. ■ Farmacia **OMNIAFARM**, Calea Aurel Vlaicu, Bl. Z28, cu program zilnic de la orele 8,00-22,00. Telefon 271724. ■ Farmacia **SENSI BLU, ARAD I** Bd. Revoluției nr. 43. Program non-stop, inclusiv sâmbătă și duminică. Telefon 254.527. ■ Farmacia **SENSI BLU ARAD II** Bd. Revoluției nr. 93. Program zilnic 8-22 - inclusiv sâmbăta și duminica. Telefon 214.955. ■ Farmacia **ELPIS PHARM, Micălaca**, zona Piața Soarelui, str. Voinicilor colț cu str. Păsunii, Bl. 193, sc. A, parter. Program: luni-vineri 8-20, sâmbătă 8,30-14. Telefon 259.619. ■ Farmacia **LIBRO PHARMA** non-stop, Calea Aurel Vlaicu 60-68 (lângă stadionul UTA) telefon 212.992. ■ Farmacia **LARIFARM**, Calea Aurel Vlaicu, la parterul blocului Z 24 are program de lucru zilnic, între orele 7,00 - 23,00, telefon 246622.

URGENȚE STOMATOLOGICE...

... asigură Cabinetul din str. Crișan (în spate la Gionelli), program non-stop. Telefon: 253794.

• Urgențe stomatologice asigură și cabinetul din B-dul Revoluției nr. 62, ap. 17. Zilnic: 8-12, 14-20. Sâmbăta 9-16. Telefon: 256.665. Cabinetul Stomatologic din Calea Victoriei nr. 7 A asigură zilnic urgențe, inclusiv sâmbăta, între orele 10-15. Telefon 095.565.622.

SANITAR-VETERINARE

Dispensarul veterinar din Aradul Nou, str. Lugojului nr. 2, efectuează examen **TRICHINELOSCOPIC** la carnea de porc pentru depistarea cazurilor de **TRICHINELOZĂ**. Program: zilnic, între orele 8-18, sâmbăta și duminica de la 8 la 12. Telefon 287.298. (1586257)

ADMINISTRAȚIA FINANCIARĂ

Administrația Financiară a municipiului Arad: Asistență contribuabili (impozitul pe venitul global) - telefon 280633, 280733, int. 199 între orele 8,00-12,00. Informații mai pot fi obținute la adresa de web: www.finantearad.ro

ÎNREGISTRĂRI ÎN CAZ DE DECES

În 4 și 5 ianuarie - între orele 9,00-11,00

TELEFON DE URGENȚĂ LA POLIȚIE: 955

Noul număr de centrală telefonică al I.J.P. (Inspectoratul Județean de Poliție) Arad: 207100.

ADEVĂRUL
COTIDIAN INDEPENDENT ARAD

Editor: S.C. ADEVĂRUL Arad S.R.L.

COD FISCAL R 1681938 ● COD SICOMEX 19.604 ● CERTIFICAT J 02/1886 / 31X 1991 ● COD SIRUES 020956601 ● ISSN 1220-7489

Redacția și administrația: 2900 Arad, Bd. Revoluției nr. 81. **Telefoane:** SECRETARIAT - 281802, fax 280655, 280625; ADMINISTRAȚIE - CONTABILITATE - 281797; MICA PUBLICITATE - 210775; MAREA PUBLICITATE - 280904; CLUBUL PRESEI - 280989.

Consiliul de administrație: președinte - **DOREL ZĂVOIANU,** telefon 281802, 280625; vicepreședinte - **MIRCEA DORGOȘAN,** telefon 281802, 280625; membri: **DOREL BARBU,** telefon 281797; **NICU COJOCARU,** telefon 280904; **MIRCEA CONTRAȘ,** telefon 280854.

Colegiul de redacție: MIRCEA CONTRAȘ (redactor-șef); MARCEL CANCIU (șef secție foto), telefon **281701; ALEXANDRU CHEBELEU** (șef secție sport), telefon **281701; NICU COJOCARU** (șef secție publicitate) telefon/fax: **280904; GABRIELA GROZA** (secretar general de redacție), telefon **280854**; **VASILE FILIP** (șef secție cultură-învățământ-tineret), telefon **281855; 280003; IOAN IERCAN** (șef secție politică), telefon **280943; DORU SAVA** (șef secție social-economic), telefon **281738; ȘTEFAN TABUIA** (șef secție actualități), telefon **281855; 280003;. DOREL ZĂVOIANU** (președinte al Consiliului de administrație), telefon **281802, 280625.**

Difuzare - Marketing: MIRCEA ȚÂȘCĂ (șef secție)-telefon **280904**

Tiparul executat la S.C. MEDIAGRAF S.A. ARAD, str. Feleacului F.N., telefon 250902, fax 250920

„Adevărul" poate fi citit și pe Internet la adresa http://adevarul.arad.ro

Echipa de serviciu

IOAN TULEU
secretar de redacție

Bianca Felea, Ioan Leac, Adela Pop, Dina Rujan, Ramona Vidulescu
tehnoredactare computerizată

Doina Jurcă, Aurica Telcian, Dacian Toduța
corectură

PREȚUL AURULUI

BANCA NAȚIONALĂ. Pentru gramul de aur de 24 K: prețul cu ridicata - 375.125 lei, iar prețul de achiziție - 337.612 lei. Prețuri înregistrate ieri.

PIAȚA NEAGRĂ. Aur 14 K: cumpărare - 180.000 lei/g, vânzare - 210.000 lei/g. **Aur 18 K:** cumpărare - 250.000 lei/g, vânzare - 340.000 lei/g.

Cursul valutar*

- VALORI ÎNREGISTRATE LUNI, 30 DECEMBRIE 2002

Denumirea valutei	BNR	BCR		BRD		Banca Transilvania		Banca Românească		Bursa neagră	
		C	V	C	V	C	V	C	V	C	V
Euro	34919	34649	35139	34520	35190	33200	34780	34231	35230	33900	34200
Dolar S.U.A.	33500	33400	33700	33200	33700	33600	33520	33350	33725	33300	33500
Forint	148	140	153	143	151	141	148	-	-	140	143

ARADUL - LOCUL ZECE, PE ȚARĂ, LA ELIBERAREA TITLURILOR DE PROPRIETATE

Unul dintre cele mai importante succese repurtate de prefectul Aradului, Dan Ungureanu, pe parcursul anului trecut, este stimularea eficientă, la nivel de județ, a tuturor comisiilor locale de aplicare a legii fondului funciar. Astfel, în luna decembie, Aradul a reușit să ocupe locul al zecelea, pe țară, în materie de eliberare a titlurilor de proprietate. **Florin Trânc**, consilier juridic în cadrul Prefecturii și, în același timp, șeful Secretariatului Tehnic de pe lângă Comisia Județeană pentru stabilirea dreptului de proprietate asupra terenurilor, declară: **„Comisia județeană a adoptat, pe parcursul anului 2002, peste 1200 de hotărâri, privind validarea unor propuneri ale comisiilor locale de aplicare a legii fondului funciar sau privind soluționarea contestațiilor formulate de persoanele fizice sau juridice. A fost un volum imens de muncă, ce s-a materializat, la sfârșit de an, cu atingerea procentului de 93,40 la sută în materie de eliberare a titlurilor de proprietate la nivel de județ."**

Procentul este unul foarte bun, fapt pentru care prefectul județului, **Dan Ungureanu,** a și fost felicitat, la ultima videoconferință de anul trecut, de ministrul Administrației Publice, **Octav Cozmâncă.**

Dacă pe parcursul anului 2002 cetățenii au avut posibilitatea să intre în posesia titlurilor de proprietate în mod gratuit, începând cu anul acesta se va percepe o taxă de aproximativ 20.000 de lei pentru fiecare titlu eliberat. Referitor la acest lucru, **Florin Trânc** a adăugat: **„În județul nostru însă s-a procedat inteligent, profitându-se de recensământul agricol. Cum majoritatea recenzorilor au fost selectați din cadrul primăriilor comunelor sau orașelor din județ, aceștia au luat cu ei, când s-au dus prin gospodăriile oamenilor, și titlurile de proprietate ale acestora, scutindu-i de un drum în plus la Primărie."**

Aradul ocupă, astfel, un bine meritat loc zece, la nivel de țară, la eliberarea titlurilor de proprietate. Pe tot parcursul anului 2002, în județ s-au emis 26.000 de titluri, față de perioada 1 ianuarie 2001 - 31 martie 2002, când s-au emis doar 3059 de titluri. De menționat mai este și faptul că un număr de 20 de comisii locale din județ au finalizat aplicarea legii fondului funciar, iar 31 de comisii au depășit procentul de 90 la sută în materie. În general, singurele comisii locale care nu au reușit să depășească acest din urmă procent fac parte din zonele unde predomină terenurile cu vegetație forestieră.

EUGENIA BĂRDAȘ

LA PRIMĂRIA ARAD, BUNELE INTENȚII NU SUNT ÎN PAS CU VREMEA

• Problema inundațiilor a fost rezolvată doar pe hârtie

Lipsa canalizării și starea deplorabilă a șanțurilor deschise și a rigolelor de scurgere a apei pluviale duc an de an la producerea de inundații în cartierele Gai și Bujac.

Zeci de familii din municipiu se confruntă cu inundațiile pentru că edilii urbei nu elimină cauza producerii acestei calamități, ci, doar, în parte, efectele ei.

Lucrile par a se îndrepta în acest an, dacă ar fi să ne luăm după sumele de bani alocate de la bugetul local în acest sens.

Astfel, Primăria Arad intenționează să cheltuie două miliarde de lei cu planul tehnic și planul tehnic de execuție privind „amenajarea și reprofilarea șanțurilor deschise și a rigolelor de scurgere a apelor pluviale din cartierele Gai și Bujac".

De asemenea, se vor cheltui 350 de milioane de lei pentru punerea în funcțiune a unei ministații de pompare a apei pe strada Libertății din Arad, una dintre cele mai afectate de inundații.

Tot în acest context, un miliard de lei va fi alocat pentru studiile de prefezabilitate și fezabilitate în ceea ce privește amenajarea și reprofilarea Canalului Morilor și Canalului Țiganca.

Dacă mai punem la socoteală și cele 500 de milioane de lei la lucrările de reparații ale podețelor de peste Canalul Morilor, Țiganca și Mureșel, nu putem să nu evidențiem grija conducătorilor urbei pentru combaterea indundațiilor din municipiu.

Din nefericire însă, și în această privință ne aflăm exact ca în proverbul **„Dă-mi Doamne, dar dă-mi acuma!"** și spunem aceasta în sensul că execuția bugetară nu se va putea face decât undeva în primăvară, când inundațiile și-au făcut deja de cap...

NICOLAE OPREAN

MUNICIPIUL ARAD VA CHELTUI 11 MILIARDE DE LEI CU SPAȚIILE VERZI

• Din acești bani se va amenaja un parc în cartierul Alfa

Administrația Patrimoniului Local a Primăriei Arad are de gând să amenajeze un parc în cartierul Faleza Sud.

Pentru ducerea la bun sfârșit a acestui deziderat sunt necesare două miliarde de lei. Parcul va fi amplasat între străzile Mărului, Pădurii și Digul Mureșului și va avea o suprafață de aproape trei hectare.

Pentru că tot suntem la capitolul spații verzi, vă mai informăm că pentru întreținerea acestora, municipiului Arad va cheltui în 2003 suma de șase miliarde și patru sute de milioane de lei. La acești bani se adaugă alte două miliarde și șase sute de milioane de lei reprezentând plantarea a 50 de mii de arbuști pentru gard viu, a 2500 de stejari, tei și castani, a 800 de brazi și achiziționarea de 120 de coșuri de gunoi pentru parcurile din municipiu.

N. O.

FOC ÎN OPEL

În prima zi a anului a luat foc un Opel Kadet cu numărul de înmatriculare AR.05.GVL, proprietatea lui **Radu Gurban** din Arad, strada Clujului, nr. 82. Flăcările s-au produs din cauza proprietarului care, aflându-se la volan, din neatenție a scăpat un chibrit pe câteva hârtii ce se aflau pe tapițeria scaunului din dreapta lui.

Până la apariția pompierilor de la Detașamentul Arad, tapițeria de pe scaun s-a făcut scrum, pagubele fiind de un milion de lei. Bunurile salvate au fost estimate la o valoare de peste 20 de milioane de lei.

N. BODRAN

Jandarmii au vegheat și de Revelion

SCANDALAGIII, BEȚIVII ȘI AUROLACII AU CREAT SINGURELE PROBLEME

Peste 100 de jandarmi au asigurat ordinea publică în municiu în zilele premergătoare Anului Nou și în noaptea de Revelion.

Simpla lor prezență i-a descurajat pe cei care intenționau să depășească limitele legii. Căpitanul **Nicolae Slev**, cel care conduce detașamentele mobile patru și cinci din cadrul UM 0803 spune că REVELIONUL 2002-2003 a fost mult mai liniștit decât precedentele din punct de vedere al ordinii publice. **„ Au fost câtevea mici scandaluri pe fondul consumului excesiv de alcool. Jandarmii au găsit și câțiva cetățeni aflați în stare avansată de ebrietate, căzuți pe mai multe străzi din oraș. Am anunțat serviciul de ambulanță pentru că unele din nopțile trecute au fost destul de geroase." Jandarmii au reținut zilele trecute trei persoane suspecte care au fost predate poliției pentru cercetări.**

FOTO: ȘTEFAN MATYAȘ

Cu o seară înainte de intrarea în noul an, Cârpaci Alexandru a fost reținut de jandarmi în zona gării C.F.R. Aflat sub influența aurolacului acesta a început să facă gesturi obscene care i-au indignat pe cetățenii aflați în zonă. Dacă mai adăugăm că prin apropiere se aflau și copii, putem înțelege mai bine nemulțumirea oamenilor care l-au zărit pe „aurolac" în plină acțiune... Deși jandarmii au încercat să-l ia cu vorba bună pe Cârpaci, acesta a început să devină violent spărgând un geam și încercând să îl atace pe unul din jandarmi cu un ciob de sticlă. Din fericire, mult mai bine pregătiți pentru lupte corp la corp jandarmii l-au imobilizat rapid. Gesturile făcute și scurtul moment de vitejie l-au costat scump pe Cârpaci Alexandru care va fi nevoit să achite o amendă de 40 de milioane de lei.

OLIMPIU BULZAN

Petrecere populară de Revelion

1.000 DE ARĂDENI AU SĂRBĂTORIT TRECEREA DINTRE ANI LA ȘTRANDUL „NEPTUN"

Gospodărirea Comunală a organizat la cumpăna dintre ani o petrecere populară care s-a desfășurat la ștrandul „Neptun". Atmosfera a fost încălzită (la propriu și la figurat) de soliștii de muzică populară: Grigore Leșe, Gheorghe Bârlea, Luca Novac, Tiberiu Ceia și de câteva formații de muzică ușoară: Magic, Beton și Circa 7. Vin cald cu scorțișoară, mici, țuică fiartă au fost câteva dintre produsele oferite arădenilor care și-au petrecut trecerea dintre ani pe ștrandul Neptun.

❖ ❖ ❖

Mici, șampanie și muzică bună la Revelionul popular de pe ștrand

* Încă de la primele ore ale dimineții de 31 decembrie, angajații Gospodăririi Comunale lucrau la amenajarea locului unde o parte dintre arădeni aveau să-și petreacă noaptea dintre ani.

* La ora 12,00, corturile militare destinate comercianților, erau deja montate în parcarea Discotecii „Corleone". Aproximativ 15 butoaie pline cu lemne îngrădeau „teritoriul" în care avea să se desfășoare petrecerea.

* Încă de la amiază au apărut grupuri de tineri curioși, care „testau" terenul pentru a vedea dacă merită să-și petreacă acolo ultima zi din an.

* Sonorizarea, instalația de lumini și scena au fost asigurate de către Casa de Cultură a Municipiului prin directorul acesteia Ovidiu Balint.

* Spectacolul a început la ora 19,00 cu un program de muzică populară. Dintre soliștii anunțați s-au prezentat numai trei: **Maria Dehelean, Grigore Leșe și Gheorghe Bârlea** (angajat al G.C.A.). Cel din urmă a interpretat printre altele și piese din folclorul maramureșan. La acea oră, pe ștrand erau prezenți numai câteva sute de arădeni.

* Având în vedere că pe la orele 23,00 se aflau la petrecerea organizată de G.C.A. maxim 500 de arădeni, formația arădeană „Beton" și-a susținut concertul în fața a numai 10-15 fani. Totuși, artiștii arădenii au avut mai mult noroc decât formația Circa 7 care a intrat în scenă cu câteva minute înainte de ora 24,00, tocmai atunci când toți erau preocupați de lansarea artificiilor și petardelor.

* Înainte de ora 24,00, lumea a început să se adune, în final ștrandul fiind „ocupat" de aproximativ 1.000 de arădeni.

* Focul de artificii oferit de Gospodărirea Comunală a fost spectaculos. Zeci de artificii au fost aruncate și de către arădenii care au fost prezenți pe ștrand.

* Directorul Gospodăririi Comunale - **Coloman Edeleni** - s-a declarat mulțumit de această acțiune având în vedere vremea nefavorabilă!

NADIA BODRAN
Foto: ȘTEFAN MATYAȘ

DUMITRU TINU A FOST ÎNMORMÂNTAT LA BREAZA

Dumitru Tinu, directorul cotidianului "Adevărul", a fost înmormîntat vineri după-amiază, la Breaza, la ceremonia funerară luînd parte premierul Adrian Năstase, Mircea Geoană, ministrul Afacerilor Externe şi Dan Ioan Popescu, ministrul Industriei şi Resurselor.

Ceremonia a durat aproximativ zece minute, rezumîndu-se la slujba de la mormînt, care a început la ora 14.00. Coincidenţa a făcut ca o ploaie scurtă să însoţească ceremonia la care au asistat aproximativ o mie de oameni: localnici, rude, prieteni şi foşti colegi. Cortegiul a fost întîmpinat de mulţi locuitori ai oraşului.

La Breaza s-au aflat şi Viorel Hrebenciuc, Petre Roman, Marius Tucă, Horia Alexandrescu şi reprezentanţi ai administraţiei locale.

ZECI DE PERSONALITĂŢI I-AU ADUS UN ULTIM OMAGIU LUI DUMITRU TINU

Preşedintele Ion Iliescu, zeci de politicieni, oameni de cultură şi ziarişti i-au adus, vineri, un ultim omagiu lui Dumitru Tinu, directorul cotidianului "Adevărul", în timpul unei ceremonii religioase desfăşurate în faţa redacţiei ziarului.

Personalităţi precum Michael Guest, Theodor Stolojan, Emil Constantinescu, Ecaterina Andronescu, Miron Mitrea, Victor Ciorbea, Simona Marinescu, Şerban Mihăilescu, Remus Opriş şi Adrian Vasiliu s-au alăturat familiei îndoliate, echipei redacţionale şi sutelor de oameni obişnuiţi strînşi începînd cu ora 10.00, la Casa Presei Libere, pentru a-şi lua rămas-bun de la ziarist.

Sute de coroane fuseseră depuse la catafalcul din redacţie joi, cînd sicriul cu trupul neînsufleţit a fost adus la Bucureşti. Vineri dimineaţă, şirul personalităţilor din lumea culturală şi mass-media care şi-au exprimat condoleanţe rudelor a continuat cu Mihai Oroveanu, Dragoş Şeuleanu, Stelian Tănase, Valentin Nicolau, Petre Mihai Băcanu. Alături de ei, o puzderie de oameni obişnuiţi, mai ales bătrîni, ştergîndu-şi stingher lacrimile de pe obraz. Mulţi dintre ei purtau îmbrăcăminte în mînă cel mai recent număr al ziarului, în care a fost republicat ultimul editorial semnat Dumitru Tinu, inititulat "Spre staţia Speranţei" şi apărut în ultima zi a anului trecut.

La capătul slujbei ce a durat aproape o oră, redactorul-şef Cristian Tudor Popescu a precizat că Dumitru Tinu "va rămîne directorul ziarului" pe care l-a iubit atît de mult.

Totodată, preşedintele Ion Iliescu a subliniat profesionalismul, calităţile de organizator şi echilibrul de care a dat dovadă Dumitru Tinu. "Are meritul incontestabil al afirmării ziarului «Adevărul» ca, poate, cel mai prestigios cotidian al României prin poziţiile sale foarte clare în probleme concludente ale vieţii societăţii româneşti în perioada de după Revoluţie, ca şi prin calităţile sale de om. Nu întîmplător a fost ales preşedinte al Clubului Român de Presă. A fost un om al dialogului, al luptei pentru dreptatea meseriei de gazetar şi pentru afirmarea unor principii fundamentale ale aşezării vieţii noastre pe fundamentul democraţiei. A trăit cu decenţă, prin contrast cu mulţi conaţionali", a spus preşedintele.

Profesionalismul este, de fapt, o constantă remarcată de oamenii care l-au cunoscut, precum Theodor Stolojan şi Emil Constantinescu. "A fost un om de caracter care şi-a dedicat viaţa profesiei sale. Îi păstrez o amintire frumoasă şi cred că tinerii ziarişti de astăzi au un model de urmat", a spus fostul preşedinte al ţării.

Cristian Tudor Popescu şi redactorii-şefi adjuncţi Adrian Ursu şi Bogdan Chirieac au fost printre cei care au purtat sicriul pînă la maşina care îl va duce la Breaza. În acord cu dorinţa familiei, Dumitru Tinu va fi înmormîntat în această localitate şi va fi condus pe ultimul drum doar de rude, prieteni apropiaţi şi cîţiva foşti colegi.

Directorul cotidianului "Adevărul" a murit în dimineaţa zilei de 1 ianuarie, în urma unui accident rutier petrecut pe raza localităţii Românești. Accidentul s-a produs în jurul orei 9.45, după ce autoturismul Volvo cu numărul de înmatriculare B-40-DTN, condus de Dumitru Tinu (62 de ani), a părăsit carosabilul şi s-a răsturnat. Expertiza arată că autoturismul se afla în stare bună de funcţionare.

Concluziile asupra cauzelor decesului vor fi disponibile după analiza probelor histopatologice de către Institutul Naţional de Medicină Legală din Bucureşti.

Dumitru Tinu s-a născut la 21 octombrie 1940 în comuna Coteana, judeţul Olt. Jurnalistul era căsătorit, avînd şi o fiică, medic. Şi-a obţinut licenţa la Institutul de Limbi Străine din Bucureşti şi a făcut o specializare în Franţa, la Centrul de formare şi perfecţionare jurnalistică din Paris. De la absolvirea facultăţii, în 1962, a fost ziarist: redactor şi comentator de politică externă; reporter special la multe din evenimentele internaţionale din ultimele trei decenii. În decembrie 1989, împreună cu un grup de colegi ziarişti, a fondat ziarul "Adevărul", în noua sa ediţie, ca ziar naţional independent.

FĂRĂ DUMITRU TINU - MAI SINGURI, MAI TRIŞTI

(Urmare din pagina 1)

Dumitru Tinu a fost lider de opinie necontestat pentru întreaga breaslă a ziariştilor, fie ei tineri ori mai puţin tineri, cum este cazul nostru, al editorialiştilor de la „Adevărul" de Arad. Puterea de convingere a scrisului său, forţa argumentelor au fost atât de convingătoare încât adeseori, la şedinţa zilnică a colegiului de redacţie al ziarului nostru, am avut cuvinte elogioase şi aprecieri deosebite la adresa şcolii de gazetărie de la „Adevărul" Mare patronată de directorul Dumitru Tinu! În scrisul nostru le-am urmat exemplul încercând să slujim la rândul nostru interesele legitime ale cetăţeanului, demascând cu îndrăzneală şi curaj abuzurile şi agresiunile puterii locale împotriva comunităţii. Mulţi se întreabă cum reuşeşte ziarul „Adevărul" din Arad să se menţină, timp de 13 ani, câţi au trecut de la revoluţie, pe primul loc din ţară între cotidianele locale, având în vedere tirajul vândut zilnic şi atestat de BRAT. Aradul este un judeţ de mărime mijlocie, după numărul locuitorilor şi totuşi „Adevărul" nostru s-a menţinut la un tiraj de excepţie, între 33 şi 36 de mii de ziare vândute zilnic. Acest succes are mai multe explicaţii, dar în mod sigur interesul cititorilor este stimulat de forţa de penetraţie a editorialelor noastre. Cu riscul de a supăra unele mărimi locale, de a deranja anumite persoane mai simandicoase, personal am înţeles să atac fără menajamente minciuna aleşilor noştri locali, trufia şi hoţia, abuzul la care este supus cetăţeanul de rând, brutalitatea şi comportamentul ciocoiesc al unor funcţionari publici nemerniciţi, susţinuţi de puterea locală găunoasă în atitudine şi abjecţie în comportament. Am criticat cu duritate, dar întotdeauna motivat şi argumentat, am trezit patimă şi ură în rândul clicii aflate la putere în municipiul Arad, am fost insultat şi ameninţat, dar am înţeles să nu dau nici un pas înapoi. Ştiam că am în spate adevărul argumentelor şi mai ştiam că am de partea noastră puternica autoritate a Clubului Român de Presă patronat de cel plecat prematur dintre noi.

Este inutil să repet miile de opinii ale clasei politice întristate de ireparabila pierdere, ale simplilor cetăţeni, la adresa echilibrului, a înţelepciunii şi adâncimii ideilor şi opiniilor susţinute de inegalabilul ziarist Dumitru Tinu, dar nu vreau să renunţ la a arăta cât de extraordinară era dorinţa sa de a scrie la cel mai înalt nivel publicistic, respectul pentru desăvârşirea cuvântului tipărit şi, în final, faţă de cititor. Astfel, un publicist atât de galonat ca Dumitru Tinu nu s-a sfiit, în proverbialul său bun-simţ ,să opereze zeci de corecturi în fiecare fragment de articol! El, care avea geniul scrisului în degetul cel mic, nu se jena să renunţe la unele formulări ce i se păreau insuficient şlefuite, amputând din condei cuvintele nepotrivite asemeni chirurgului din bisturiu! El, care putea să scrie dintr-o mână, la orice oră din zi ori din noapte, la cel mai înalt nivel publicistic, nu pregeta să revină asupra textului, căutând cuvântul cel mai potrivit. A fost un maestru al cuvântului şi în acelaşi timp un ucenic pilduitor de modest în maiestuoasa-i prestaţie ziaristică.

Pierderea lui este mai mult decât o figură de stil, decât o vorbă de complezenţă: este cu adevărat irecuperabilă. Odihneaşcă-se în pace!

PATRIARHIA ROMÂNĂ: "ÎI VA FI NUMELE AMINTIT PURUREA ÎN RUGĂCIUNI"

Prea Fericitul Părinte Teoctist a trimis un comunicat în care se precizează că numele ziaristului Dumitru Tinu va fi "amintit pururea în rugăciuni" în semn de apreciere pentru modul în care cotidianul "Adevărul" a oglindit problemele Bisericii.

Prezentăm integral comunicatul Patriarhei Române: "Împărtăşim întristarea pentru trecerea neaşteptată la Domnul a cunoscutului şi apreciatului slujitor al presei, Dumitru Tinu, directorul cotidianului «Adevărul», plecat dintre noi nu ca «cei ce nu au speranţă» (I Tesaloniceni 4, 13), ci stăpînit de ea în clipa trecerii întru viaţa cea veşnică.

Aducem cuvîntul nostru de preţuire pentru străduinţa ctitoririi cotidianului «Adevărul», publicaţie ce promovează valorile spirituale şi morale, atît de necesare formării opiniilor de echilibru şi unitate ale societăţii. Însuşi titlul cotidianului «Adevărul» ne îndeamnă să luăm aminte asupra cuvîntului Mîntuitorului Iisus Hristos «Eu sunt Calea, Adevărul şi Viaţa» (Ioan 14, 6), valori supreme care trebuie să călăuzească viaţa fiecăruia dintre noi şi a omenirii. În această viziune a regretatului Dumitru Tinu despre prezenţa Adevărului în scris şi în presă, în paginile ziarului pe care l-a fondat şi-au găsit locul, la timpul cuvenit, numeroase aspecte şi probleme din viaţa Bisericii Ortodoxe Române, pentru care îi va fi numele amintit pururea în rugăciuni.

În speranţa învierii şi moştenirii vieţii celei fără de sfîrşit, transmitem familiei îndurerate şi tuturor colaboratorilor, în aceste momente grele, gîndurile noastre de mîngîiere şi îmbărbătare, rugîndu-L pe Bunul Dumnezeu să-l rînduiască în ceata aleşilor Săi.

Veşnică să-i fie pomenirea!".

ION ILIESCU: ESTE O PIERDERE GREA PENTRU ÎNTREAGA COMUNITATE A PRESEI ROMÂNEŞTI

Preşedintele României Ion Iliescu consideră că decesul lui Dumitru Tinu este o pierdere grea pentru întreaga comunitate a presei româneşti. Prezentăm integral declaraţia şefului statului:

"Am aflat cu profundă tristeţe vestea încetării din viaţă, în urma unui tragic accident de circulaţie, a directorului ziarului «Adevărul», Dumitru Tinu.

Este o pierdere grea, în chiar prima dimineaţă a noului an, nu numai pentru propria familie şi pentru colectivul prestigiosului cotidian, condus în ultimul deceniu de Dumitru Tinu, ci şi pentru întreaga comunitate a presei româneşti, căreia remarcabila personalitate a directorului de la «Adevărul» i-a consacrat multă energie şi devoţiune, inclusiv în calitatea sa de preşedinte al Clubului Român de Presă.

Dumitru Tinu nu a fost numai un gazetar de un profesionalism pilduitor, ci şi un director de opinie în sensul adevărat al cuvîntului, **un formator de conştiinţe, preocupat de susţinera unor valori şi principii, nu numai în interiorul paginii tipărite, ci şi în spaţiul larg al comunităţii, al societăţii româneşti în ansamblul ei.**

Împărtăşesc suferinţa tuturor şi transmit sincere condoleanţe familiei pentru această tragică pierdere.

Îmi manifest solidaritatea sufletească, în aceste clipe grele, cu redacţia ziarului «Adevărul» ca şi cu toţi slujitorii presei româneşti, pentru care dispariţia lui Dimitru Tinu rămîne, cu siguranţă, o tulburătoare pagină de doliu".

În prima zi a noului an

SERVICIUL DE AMBULANŢĂ A PRIMIT 80 DE SOLICITĂRI

De Sărbători, angajaţii Serviciului de Ambulanţă au lucrat ca şi în fiecare zi a anului şi anume la „foc continuu". Şi nu se pot plânge că nu au avut de lucru! Dimpotrivă, în prima zi a anului, la Serviciul de Ambulanţă au fost înregistrate 80 de solicitări. În marea lor majoritate, apelurile telefonice au fost făcute de persoane care sufereau de colici biliare sau renale, prea puţini fiind aceia care să sufere de toxiinfecţii alimentare sau alte boli pricinuite de consumul excesiv de alimente.

Se pare că arădenii au fost cumpătaţi la capitolul mâncare şi băutură, nefăcând abuzuri. Medicii recomandă însă oamenilor să ţină măcar pentru o perioadă de câteva zile un regim alimentar, asta pentru a nu se ivi complicaţii ale sistemul digestiv.

R. M.

Foc de la o ţigară aruncată la întâmplare

Detaşamentul de pompieri Arad a fost solicitat, joi, 2 ianuarie 2003, să intervină la proprietatea particulară cu numărul 89, de pe strada Şezătorii din Arad. Flăcările au izbucnit la un şopron cu rumeguş, după ce, din neatenţie, unul dintre locatari a aruncat o ţigară aprinsă în apropierea acestuia. Proprietarul - **Flavius Covaci** - a anunţat pompierii imediat ce a văzut flăcările. Pompierii au intervenit cu o autospecială şi s-au luptat cu flăcările timp de aproape o oră.

Focul a mistuit 300 de kilograme de rumeguş. Pagubele se ridică la peste şase milioane de lei. Bunurile salvate au fost evaluate de către pompieri la aproximativ 50 milioane de lei.

N. B.

În seara de Revelion, pentru că l-a părăsit prietena

UN TÂNĂR A ÎNCERCAT SĂ SE SINUCIDĂ

Un bărbat de 25 de ani a încercat să-şi curme zilele tocmai în seara de Revelion. După ce a consumat băuturi alcoolice, supărat pe viaţă pentru că l-a părăsit prietena, Ancateu Cristian din Arad, s-a urcat pe braţul unei macarale din apropierea locuinţei sale şi, strigând numele iubitei lui, ameninţa că îşi va da drumul în gol.

Solicitaţi de către vecini, pompierii de la Detaşamentul Arad s-au prezentat imediat la faţa locului. Aceştia, împreună cu doi agenţi de poliţie au reuşit, în scurt timp, să-l determine pe sinucigaş să coboare.

N. BODRAN

LIDERII ARĂDENI AU VOTAT OMUL POLITIC LOCAL AL ANULUI 2002

În urmă cu câteva săptămâni, în pagina politică a ziarului nostru introduceam, cu titlu permanent, câteva rubrici fixe, sub genericul „Omul politic al săptămânii", „Evenimentul politic al săptămânii" sau chiar „Gafa săptămânii". Cum bine vă puteți da seama, pentru această săptămână ne este foarte greu să susținem rubricile respective, având în vedere faptul că, la fel ca toți „muritorii", oamenii politici au renunțat, pentru sfârșitul anului, la acțiunile caracteristice și au „trăit" în sânul familiilor.

De aceea ne-am permis să nu dăm curs rubricilor amintite mai sus, însă i-am chestionat pe câțiva dintre liderii arădeni cu privire la câteva aspecte, adresându-le următoarele întrebări:

1. Care este, în opinia dumneavoastră, evenimentul politic local al anului 2002?

2. Care este, tot în opinia dumneavoastră, omul politic local al anului 2002?

3. Care este acțiunea politică a dumneavoastră, cea mai reprezentativă, în anul 2002?

4. Nereușite aveți?

În urma răspunsurilor de mai jos, pe care ni le-au oferit cei intervievați, am putea spune că prima rubrică din an o „scriu" oamenii politici, urmând ca celelalte, din 2003, să fie scrise de noi. Subiectele fiind chiar ei.

Coloman Edeleni, președinte al organizației municipale PSD:

1. Faptul că, în urma alegerilor, cele două Conferințe, județeană și municipală, au clarificat situația din PSD Arad.

2. La nivel național aș spune chiar doi: Ion Iliescu și Adrian Năstase. Iar la nivel local: Dorel Popa.

3. Faptul că în Arad se vorbește despre PSD, despre acțiunile pe care le organizează. Organizația municipală a PSD are o nouă imagine în Arad. Toate acestea se întâmplă de când am venit eu la conducerea organizației.

4. Ca nereușită aș aminti faptul că mai sunt unii membri, atât în organizația municipală cât și în cea județeană, pe care n-am reușit să-i atragem și să-i facem membri ai echipei. Acesta este obiectivul nostru în 2003.

Caius Parpală, vicepreședinte PSD Arad:

1. Alegerea lui Dorel Popa ca președinte al PSD Arad.

2. Rodica Borza.

3. Trebuie să recunosc că n-am avut o acțiune politică reprezentativă în 2002. Administrativă - da, politică - nu.

4. Faptul că am rămas doar vicepreședinte al PSD Arad.

Titus Gheorghiof - președinte PNL:

1. Eveniment politic veritabil a fost fuziunea PNL-ApR. Celelalte nu au fost evenimente; ci acțiuni de partid.

2. Greu de răspuns. Eu aș pune pe primul loc un personaj colectiv, Biroul Permanent Teritorial al PNL.

3. Închegarea unui colectiv valoros după fuziunea cu ApR, realizarea unui echilibru.

4. Regret că nu am reușit polarizarea partidelor din opoziție, parlamentare sau neparlamentare.

Gavril Popescu - vicepreședinte PNL:

1. Fuziunea PNL-ApR.

2. Delegația Reprezentanților Teritoriali PNL.

3. Activitatea politică în zona Pecica, Vinga, Felnac, Nădlac, pentru întărirea organizațiilor.

4. Nu consider că am avut nerealizări, pentru simplul motiv că niciodată nu promit și nu îmi propun decât ceea ce știu că pot realiza.

Gheorghe Seculici, președinte PD:

1. Nu prea au fost evenimente. Poate, consolidarea poziției lui Dorel Popa în PSD.

2. Ca să nu spună lumea că sunt subiectiv, fac abstracție de vicepreședintele PD, Gheorghe Falcă, indiscutabil omul politic

numărul unu al anului 2002 pe plan local. Așadar, oficial, am apreciat în mod deosebit diplomația politică a prefectului Dan Ungureanu.

3. Retragerea mea din CLM. Puteam să rămân în continuare consilier, dar am preferat să mă retrag.

4. Deși nu se poate spune că nu am atras personalități în PD, aș fi dorit să fie mai multe.

Mihai Lelik, președinte PSM:

1. Limpezirea apelor în PSD, prin depășirea momentului critic. Indiferent de aspectul moral, intervenția „centrului" a fost benefică.

2. Dorel Popa. Iarăși, indiferent de aspectul moral, a reușit să împace și capra și varza, realizând o relativă stabilitate în cadrul partidului de guvernământ.

3. Prin intervenții politice la Guvern, am reușit rezolvarea unor probleme de ordin social în județ. Apreciez în mod deosebit deschiderea de care a dat dovadă prefectul Dan Ungureanu.

4. Nu am reușit să anihilez reflexele condiționate ale celor care ne taxează drept comuniști, deși avem un program mai liberal decât al liberalilor.

Ioan Gabor, președinte PPdR:

1. Luptele din interiorul PSD, soldate cu ascensiunea lui Dorel Popa.

2. Dorel Popa, triplu „medaliat P": pastor, primar, președinte.

3. Am reușit să revitalizez PPdR prin organizarea Congresului de la Alba Iulia și am pus bazele unei construcții politice de tip popular, prin fuziunea cu UFD.

4. Din cauza procedurilor juridice extrem de încâlcite, încă nu am recuperat sediul PPdR, vremelnic ocupat de către deputatul Dan Ionescu.

Gheorghe Feieș, președinte PRM Arad:

1. Conferința județeană a PRM Arad.

2. Avram Crăciun - pentru că a reușit să creeze cutremur în propriul partid.

3. Prezentarea programelor PRM în ceea ce privește relansarea agriculturii și stoparea corupției. De asemenea, propunerea de reamplasare a „Statuii Libertății" în parcul Europa.

4. Puteam să ne mobilizăm mai mult pentru creșterea numerică a membrilor din organizații.

Ovidiu Marian, vicepreședinte PNȚCD Arad:

1. Trecerea cosilierului PSD, Ciprian Zolotar la PNȚCD.

2. Nici un politician nu merită să fie denumit omul politic al anului 2002.

3. Ansamblul acțiunilor mele în CLM, care reprezintă activitatea mea în sprijinul intereselor arădenilor.

4. Neimplicarea în mod suficient la nivelul organizației locale de partid.

Kiraly Andras, președinte UDMR Arad:

1. Semnarea protocolului cu PSD.

2. Dorel Popa - pentru că a inițiat o serie de proiecte care pe termen lung va asigura dezvoltarea municipiului.

3. Am reușit la ședința CLM-ului să obținem voturile necesare privind reamplasarea „Statuii Libertății".

4. Nu am reușit să fac totul pentru întărirea organizațiilor locale din județ.

Lia Ardelean, președinte PUR Arad:

1. Protocolul local semnat între PSD și PUR.

2. Deputatul Nicu Cojocaru, pentru evoluția fulminantă pe care a avut-o.

3. Ca partid, biroul de consultanță pentru IMM-uri și consfătuirea zonală din vară, pentru care Aradul a fost dat exemplu pe țară, ca organizație umanistă puternică.

4. N-am crescut numărul membrilor de partid așa de mult cum am fi dorit dar, având în vedere că ne-am impus un anumit standard, nu este chiar o nereușită.

Nicu Cojocaru, prim-vicepreședinte PUR Arad:

1. Creșterea vertiginoasă, calitativ și numeric, a organizației PUR Arad.

2. Petre Rancov, președintele comunității bulgare, cel care a luat hotărârea de a trece la PUR cu toți susținătorii săi.

3. Organizarea impecabilă a consfătuirii zonale a organizațiilor PUR din vestul țării, pentru care am și primit toate felicitările din partea conducerii partidului și a președintelui Dan Voiculescu.

4. N-am reușit să aduc în partid două dintre personalitățile Aradului: rectorul Universității Vasile Goldiș, Aurel Ardelean și Mircea Frențiu.

DANIEL ALBU
ALIN OLTEANU
SIMION TODOCA

Anul politic 2002

PSD – ÎNCĂ ÎN FAZA PROMISIUNILOR ELECTORALE

Anul politic 2002 a fost dominat în Arad de lupta pentru putere în cadrul partidului de guvernământ. Începută în anul precedent cu disputa dintre gruparea Pele-Zăvoianu și gruparea A. Crăciun, nedecisă, lupta l-a adus în arenă și pe primarul Dorel Popa care a tranșat disputa dintre cele două tabere în favoarea sa, după principiul doi se bat și al treilea câștigă. În ceea ce-l privește pe A. Crăciun acesta a înregistrat doar un semieșec, pierzând conducerea partidului, dar rămânând, scriptic, omul numărul doi în partid. Am spus scriptic, pentru că ascensiunea cuplului (partidic) Edeleni-Borza l-a lăsat pe A. Crăciun fără obiectul muncii. Ce e drept, nici el nu s-a prea înghesuit la munca de partid în măsura în care i-o cerea funcția.

Perdanți pe toată linia au fost cei din gruparea Pele-Zăvoianu, în frunte cu cei doi. Gh. Pele a pierdut funcția de prefect, având două vini la activ: participarea la puciul eșuat la Neudorf și prietenia cu D. Zăvoianu. În ceea ce-l privește pe D. Zăvoianu, acesta a fost exclus din partid și rămâne din punct de vedere politic în standby, așteptând vremuri mai prielnice.

Astfel de vremuri mai prielnice ar putea fi eșecul primarului Dorel Popa în administrarea municipiului Arad, dar și un eșec al aceluiași Dorel Popa în fruntea partidului. Despre administrația sub Dorel Popa s-a scris destul încât nu mai e cazul s-o fac acum și aici. Ca șef de partid, Dorel Popa nu s-a remarcat aproape deloc, lăsându-i pe Edeleni Coloman și Rodica Borza să-l suplinească. Aceștia s-au străduit cât au putut ei dar...

... Partidul s-a liniștit după conferința județeană, însă munca organizatorică lasă de dorit. Noua formulă de echipă nu reușește să se închege. Edeleni și Borza nu pot forma singuri o echipă. Caius Parpală se integrează greu și din cauză că a fost cooptat doar de vreo două luni în echipă. Florin Remețan a fost ținut pe tușă fiindcă nu-l iubește conducerea de partid. Aș putea continua cu exemplele în privința lipsei de coeziune și unitate ale celor care reprezintă stafful partidului. Totuși, în ultimele două luni se încearcă o comunicare a conducerii partidului cu filialele din diferite zone ale județului. Numai că reorganizarea partidului, pentru că în PSD cam despre reorganizare ar fi vorba, se face la modul pompieristic. Nu există un plan de acțiune, nu există o tactică și o strategie care să coordoneze și să ordoneze munca de partid. Și n-are cum să fie bine, devreme ce activismul de partid este o necunoscută aproape pentru tot stafful PSD, cu mici excepții.

O problemă care frământă în subsidiar partidul este și schimbul de mâine. Doru Popa mai mereu afirmă că nu ține cu dinții de șefia partidului. Are destule motive să facă o asemenea afirmație. Cert este că există persoane în partid care se gândesc la modul foarte serios la scaunul de președinte al lui Dorel Popa. Dacă D. Popa nu-și îmbunătățește activitatea de partid în mod substanțial, adversarii lui, mai vechi sau mai noi, vor găsi omul care să-i reprezinte în lupta pentru șefia partidului. Numai că trebuie precizat un lucru: nu atât adversarii lui D. Popa reprezintă pericolul cel mare pentru acesta. Cel mai mare pericol pentru Dorel Popa îl reprezintă chiar Dorel Popa. Eventualele eșecuri ale acestuia, mai ales pe linie administrativă, vor fi exploatate la sânge de către adversari. Și nu sunt puțini, și din cauză că Dorel Popa nu știe să-și facă prieteni. Sau măcar adepți.

Așadar, în ciuda aparenței de calm, în partid există frământări. Ele se vor acutiza când se va ivi situația conflictuală care să dea naștere la lupta pe față pentru putere. Deocamdată, această luptă se poartă în culisele partidului și afară transpar doar ecouri repede înăbușite de declarații liniștitoare al căror maistru e prefectul Dan Ungureanu, unul dintre posibilii viitori lideri ai partidului.

Dincolo de toate aceste speculații, un lucru e cert: PSD, prin primarul Dorel Popa și-a impus punctele de vedere în toate acțiunile întreprinse, cu precădere cele inițiate în cadrul CLM Arad. Aici, Dorel Popa face legea. CLM a ajuns în mâna lui Dorel Popa. Nu știm dacă e meritul său sau ar trebui să-i condamnăm pe consilieri. Oricum, UDMR-ul respectă protocolul, iar PUR nu contează fiindcă n-are cu cine în CLM.

În ceea ce-i privește pe parlamentarii PSD, aceștia nu s-au remarcat cu nimic nici în plan local, nici în Parlament. Aceasta este o mare nesansă pentru Arad, fiindcă orice lobby ar fi binevenit la București, începând cu bugetul și terminând cu diverse posibile investiții.

Una peste alta, PSD Arad este încă în faza de promisiuni și departe de realizări de substanță. Cu acțiunile lui Edeleni nu se face primăvară.

I. IERCAN

Este bine să știm!

DUREREA ÎN PATOLOGIA UMANĂ, CU DEOSEBIRE CEA NEUROLOGICĂ (II)

2. Nevralgia cervico-brahială, recunoaște în majoritatea cazurilor suferința discal-cervicală; de obicei, durerea se instalează lent-progresiv la nivelul regiunii cervicale pentru ca apoi să iradieze spre umăr și întreg membrul superior, evoluând continuu sau în paroxisme. În stadiile avansate, netratate la timp, se poate ajunge în faza de hernie discală cervicală, care necesită intervenție neuro-chirurgicală, sau poate evolua spre o complicație denumită mielopatie vertebrală care realizează un tablou clinic de tetrapareză (adică pareza membrelor inferioare și superioare).

În afara cauzei principale menționată mai sus, mai există și multe alte cazuri pe care doar le enumerăm, și anume: tumori benigne (neurinoame sau meningioame), cancer vertebral primitiv sau metastatic, ș.a.

3. **Nevralgia sciatică sau lombosciatică** recunoaște de asemenea o etiologie discală în majoritatea cazurilor. Durerile de obicei sunt violente, cu debut de obicei brusc, și iradieri pe traiectul întregului nerv sciatic. Interesarea doar numai a unor segmente ale acestui nerv poate crea unele confuzii, bolnavii efectuând radiografii ale genunchilor sau gleznelor. Fenomen explicabil de altfel.

Printre alte cauze ale sciaticelor și lombosciaticelor se evidențiază pe lângă tumori de diverse feluri, varicele epidurale ale nervului sciatic, și nu chiar în rare cazuri, diverse infecții virale (îndeosebi în forma tronculară a sciaticii). Diabetul zaharat atât prin fenomenele metabolice cât și ischemice poate constitui cauza acestui sindrom dureros.

4. **Nevralgia toracică sau nevralgia intercostală** este însoțită întotdeauna de o durere paravertebrală spontană homolaterală; durerile sunt accentuate de tuse, strănut, contracția mușchilor abdominali. Ele se datoresc discopatiei vertebrale toracale, dar mai necesită a fi luate în considerare și diferitele tumori primitive benigne (neurinom, meningiom), maligne (osteosarcom) sau metastatice; abcese paravertebrale. O afecțiune aparte o constituie morbul lui Pott (spondilodiscită TBC) în care durerea este de obicei bilaterală, se asociază cu parapareză inegală, iar tratamentul este neuro-chirurgical și chimioterapic specific.

5. **Cauzalgia** este o durere intensă și difuză, cu o senzație penibilă de arsură, predominând distal și urcând spre rădăcina membrului. Interesant este faptul că se accentuează la căldură și chiar la atingeri ușoare (chiar cearșaful) în timp ce apăsarea este mai puțin dureroasă. Cauzalgia apare de obicei după traumatisme locale asociate cu plăgi, apoi în cicatricele fibroase sau în procese compresive regionale. Cel mai frecvent sunt interesați nervii de la mână, îndeosebi nervul median și, mai rar, cubital și radial. Tratamentul durerii neurologice este, în primul rând, cauzal; odată eliminată cauza, dispare și durerea. Totuși, întrucât nu orice afecțiune este complet vindecabilă, iar la altele, cauza reală se decelează în timp și însăși afecțiunea putând fi de durată, se acționează în mai multe modalități.

a. Tratamentul medicamentos antialgic - antiinflamator are la dispoziție gama cea mai largă de produse (Diclofenac, Ketazon, Piroxicam, ș.a. terminând cu morfina și derivații ei); decontracturantele musculare (Mydocalm, Clorxoxazon, Neuriplege) și multe altele. Selectarea și prescrierea lor se face de către medic. Este deosebit de important ca bolnavul să fie sedat corespunzător, iar administrarea de anxiolitice sau/și antidepresive ameliorează mult componenta psihică. b. În cazurile de hernii de disc vertebrale, tumori ale nervilor, vertebrelor sau meningelui spinal se impune intervenția neuro-chirurgicală, sau după caz tratament radioterapic sau oncologic; c. În cazurile cronice mai ales se poate recomanda fizioterapie sau tratament balnear adecvat; d. Aplicațiile locale ale medicamentelor sub forma de infiltrații ale părților moi sau blocaje ale rădăcinilor nervoase cu substanțe anestezice sau/și cortizonice de divers tipuri pot avea un rol benefic; e. Nu trebuie uitată psihoterapia stimulativă, de încurajare, în unele cazuri sugestoterapia sau hipnoza aducând un real folos.

Problema durerii în general și a celei neurologice în special este pe cât de importantă, pe atât de complexă; am punctat doar aspectele considerate mai importante în practica medical-neurologică curentă, complexă. Prezentarea de față este extrem de sumară, omițând cu bună știință capitolul mare al cefaleilor, precum și aspectele rare de dureri odată cu cauzele lor.

Reuniunea româno-britanică ținută la Cluj-Napoca, 26-28 septembrie a.c. pe tema durerii acute și cronice a adus noi orientări terapeutice cu deosebire în oncologie și antestezie.

III. Pacienții care au contract cu CAS și sunt trimiși cu bilet de către Medicul de Familie sunt scutiți de taxa de consultație.

IV. Prescrierea de medicamente compensate se face - pe lângă biletul de trimitere - având și - Carnetul de Sănătate; - Buletinul de Identitate, și Cuponul CEC sau asigurarea CAS. Prescrierea se face în anumite limite financiare recomandate de CAS.

V. Examinările imagistice (Tomografie, Rezonanță magnetică, ș.a.) se pot efectua în Arad, la Centrul de Diagnostic Imagistic „Euro-Medic International" în mod gratuit pentru pacienții asigurați și care posedă Bilet de Trimitere.

Dr. AUREL BERHECI,
Medic primar neurolog

LENEVEALĂ CU URĂRI

Cu siguranță, am avut cel mai mare repaos din lume. Guvernul ni l-a dăruit. De ce? Probabil, din convingerea că și așa nu se lucrează la noi, la români, darmite de Crăciun și de Anul Nou. Sau, poate, ca să stăm acasă, să nu ne adunăm decât în grupuri mici, și să uităm de toate cele. Cum s-ar putea să fi fost doar un gest de populism tradițional. Nici nu mai contează - important rămâne că Guvernul ne-a dat două săptămâni de leneveală oficializată, lux pe care alte guverne și alte state nu și l-au permis. La alții, timpul înseamnă bani, pe când la noi...

Dar să lăsăm asta. Suntem în plină perioadă a urărilor de bine, de prosperitate, de fericire și sănătate. Oamenii politici, provocați și de posturile de televiziune, au fost mai harnici ca oricând în a ne ura toate cele. Așa se obișnuiește și nu e bine să stricăm tradiția. Se simțea însă în mesajul lor că totul e rutină, convenință. Suflet, mai puțin. Poate, fiindcă l-au consumat pe tot în problemele personale și n-au economisit nimic pentru cele care-l împovărează pe bietul român. De aceea, nici nu mă miră formalismul.

Accente

Din toate urările care ni s-au făcut ori pe care, la rându-ne, le-am făcut, am putea lăsa totul deoparte, exceptând sănătatea, desigur. În schimb, aș adăuga, pentru semenii noștri o altă urare: „Să vi se împlinească tot ce v-ați dorit în '89, adică în pragul lui '90". Atunci am îndrăznit să visăm, să năzuim. Tocmai ni se deschiseseră porțile larg spre libertate, deci și spre libertatea de a ne dori bine, cât mai mult bine. Și chiar ne vedeam de neoprit în goana pe care o porneam (sau, mai bine, ne imaginam că e pornită) spre fericire. Ce-a mai rămas din speranțele noastre de atunci? Pentru treisferturi dintre români n-a mai rămas nimic, iar nădăjduirea a ajuns să nu mai aibă conținut. Cei mai mulți au pierdut și ce-au avut. N-au avut multe, dar aveau totuși o coajă de pâine, un porc în coteț, un loc de muncă, o leafă sau o pensie cu care nu te temeai de ziua de mâine. Nimicuri din astea, dar, vai, câtorva nu le lipsesc astăzi chiar și aceste nimicuri!

De aceea, revin și spun că singura urare adevărată pentru noi, românii, este să fim sănătoși și să ni se împlinească măcar aspirațiile pe care le aveam în pragul Anului Nou '90. Erau naive, erau îndrăznețe, dar parcă niciodată n-au fost atât de curate, nici înainte, nici de atunci încoace. Bine ar fi să putem da roata timpului înapoi, să fie iar '90, dar nu se poate. Doar gândul o mai poate lua de la capăt și, lângă el, speranța. Așadar, să vi se împlinească tot ce v-ați dorit la început de drum și an nou, în '90! Că n-ar fi nici prea mult și nici nedrept.

TRISTAN MIHUȚA

CE A FOST ȘI CE VA FI ...

● Au fost, mai întâi, **Sărbătorile de Iarnă**. Curate și emoționante ca în fiecare an, dar care, iată, au trecut, ca și când parcă nici n-ar fi fost. ● Și erau să fie niște „anticipate". Care însă n-au mai fost - și bine că n-au fost - pentru că nea Nelu n-a vrut și n-a vrut. Prietenii știu de ce. Ca și toată lumea, de altfel. ● Cum n-a fost să fie - așa cum vroia autorul - nici „vestita" **lege Pruteanu**. Cea care cerea să-i spui leptopului - computer umblăreț, talk-showului lui Tucă - seară de vorbe, NATO-ului - OTAN, mouse-ului de la calculator - șoarece de calculator și bodyguardului - gardian de corp. Cică ca să priceapă tot românul. I-auzi ce și pentru ce ne poartă grija! ● În schimb a fost **desființarea vizelor** care a marcat revenirea pe... sit a României și românilor în lumea civilizată. Un lucru care face cât tot ce s-a făcut în toți cei 13 ani trecuți de la Revoluție și care - place sau nu place - este opera aproape exclusivă a guvernării Năstase. ● Tot la acest capitol trebuie trecută și **primirea**, în cele din urmă, a țării noastre **în NATO**. Care chiar dacă nu se va lăsa cu ieftinirea imediată a parizerului ori desființarea impozitului pe bicicletă are și va avea o importanță mare. Fie ea și doar militară. Dar, în mod sigur, nu numai. ● Apropo de impozite. Focșaniul bătea până mai ieri recordul de „originalitate" în această privință prin înființarea impozitului pe... aerul condiționat folosit de comercianți în magazine și baruri. De ieri, adică din decembrie trecut, **Primăria și Consiliul Local Arad au depășit net Focșaniul** - intrând probabil și în Cartea recordurilor - **prin inventarea impozitului pe cifra de afaceri!** Adică pe ceva extrem de fluid și de neclar, o poartă excelentă pentru o mie și unu de abuzuri, dar și pentru eludarea hotărârii. ● S-a înființat Parchetul Național Anticorupție. Unii zic că doar așa, ca să ne scoată ochii... Cert este că lucrurile se mișcă greu. Și se mișcă greu pentru că **la noi când unul este băgat în afaceri este băgată toată familia și toate rudele până la a șaptea spiță!** Așa că dacă dai în cineva de pe la început sau de pe la coada șirului riști să-ți ridici în cap tot lanțul. Cu nume și poziții la care nici nu visezi! ● La Arad nu avem corupție și normal, nici anticorupție. În schimb **avem cerșetori și copii ai străzii cât cuprinzi**, treabă care însă nu deranjează pe nimeni. Doar pe cei de la Consiliul Europei. Dar cine stă să-i asculte și să-i bage în seamă?! ● Alin Teodorescu, directorul Institutului de sondare a opiniei publice, IMAS, a fost pus să facă ordine în birocrația românească. Probabil, aceasta este gluma anului 2002! Pentru că ce poate să facă el când principalul său colaborator este nimeni altul decât „populârul" Șerban Mihăilescu, secretarul general al Guvernului care are în subordine - numai la București - **un aparat de „lucru" compus din 5 (!) șefi de cabinet, 9 secretari de stat** (adică adjuncți direcți), **22 de consilieri** personali (la ce i-o fi trebuind atâția, probabil că nu le mai știe nici el nu numele, dar nici numărul !), **57 de consilieri diplomatici** (cu un salariu care începe de la 50 de milioane în sus), **39 de funcționari** la mult discutatul (dar de către presă!) **Birou al Demnitarului** care îi dublează, de fapt, pe cei **22 de consilieri personali, 28 de secretari și angajați, 13 consilieri de stat, 10 miniștri consilieri și 4 subsecretari de stat.** În total 187 de trepăduși! Numai la un singur minister! Și să nu uităm, că guvernul Năstase numără 27 de ministere. Ce poate să facă sau ce ar putea să facă în acest caz Alin Teodorescu?! Nimic. Absolut nimic! ● Că tot veni vorba despre puzderia de funcționărași de la Guvern. Știți câți secretari de stat, deci câți adjuncți de miniștri taie frunze la câini prin București? 170! Altfel spus fiecare dintre cei 27 de membri ai Cabinetului Năstase are câte 6 (!) adjuncți! Să auzi și să nu crezi! Și atunci să te miri de situația de pe la județe când la București este ce este?! ● La Arad, **Primăria s-a tot „umflat" din 1990 încoace ajungând de la 115 funcționari** cât avea sub „odiosul" regim trecut **la 350 în 2002**. Cu ce folos poate spune și mai ales vedea oricine... ● Parlamentul nostru drag s-a situat - spre „lauda" lui! - și anul trecut în coada tuturor sondajelor de opinie. Și cum putea să fie altfel când el a călcat mai tot timpul în gropi, ultima și cea mai fără de rușine hotărâre a sa fiind **legea**

pentru vânzarea sediilor partidelor, lege prin care oricare partid, fie el și partidul lui Peșe își poate cumpăra sediul - de mărimea unei locuințe normale - la **prețul a două pachete de țigări sau a două sucuri!** O lege pe care și mult hulitul partid de guvernământ, dar și reprezentanții „apărătoarelor" drepturilor noastre în Parlament - așa-zisele partide din Opoziție - au votat-o toți în doar 5 minute! Încă o dovadă, dacă mai era nevoie care arată fără dubii că interesele personale sau de partid au trecut și trec întotdeauna înaintea intereselor celor mulți. De altfel era de așteptat, cine a văzut ca un corb să scoată ochii altui corb?! ● Revelionul de pe Strand a fost - orice s-ar zice - o idee interesantă. Și care - după cum se pare - a prins, ea adăugându-se altora, două, trei de același impact, dovadă că schimbarea de la conducerea Gospodăriei Comunale a fost una inspirată. ● În schimb deloc inspirată, ca că nu zicem dubioasă a fost **ceața în care a fost învăluită așa-zisa vânzare a spațiilor comerciale** de pe Strand. Spunem așa-zisă pentru că dincolo de inexplicabila lipsă de interes din partea unor comercianți pentru încadrarea în termenele stabilite de Ordonanța Guvernului. Primăria a nesocotit și încălcat de la un capăt la altul Ordonanța cu pricina începând cu obligația afișării la avizierul Primăriei a listei cu spațiile în cauză și terminând cu constituirea comisiei care trebuia să se ocupe de vânzarea propriu-zisă a spațiilor, comisie care nici acum - la o lună după data la care ea trebuia să funcționeze - nu a fost constituită. **Cine și ce interese are aici?** ● Ce trăznăi a mai făcut Ghiță Funar, primarul Clujului în anul 2002? Mai multe între care cea mai originală - deși la el cam toate sunt originale... - este dotarea orașului cu pubele vopsite în trei culori. Care sunt acelea, nu mai trebuie s-o spunem. ● Delegația arădeană de consilieri care a fost în vizită în Canada a avut parte de unele surprize de proporții, una dintre acestea fiind aceea că în țara de deasupra Statelor Unite - dar nu numai acolo - **consilierii locali nu au voie să facă parte dintr-un partid și mai ales nu primesc nici un ban pentru treaba care o fac.** Ce părere are Opoziția despre acest lucru? Ce subiect trăznet nu? de o sută de ori mai bun decât Parktronicul - pe când a propunere în acest sens din partea unui consilier de-al Opoziției?! ● Omul care și-a dat cel mai tare în petic anul trecut a fost, ca de obicei, Traian Băsescu, care a cerut public bucureștenilor nici mai mult, nici mai puțin, decât **să nu-și plătească facturile de la bloc până când nu se vor monta peste tot contoare și regiile nu-și vor elimina definitiv pierderile de pe rețelele de distribuție.** Cum poți să spui așa ceva, tu, primar, deci om pus să urmărești tocmai aplicarea legilor și încă primul primar al țării, ele, aceste legi bune, rele cum sunt putând, eventual fi atacate în instanță, dar în nici un caz respinse cum cere un fost marinar ajuns unde a ajuns! Dar, ce să-i faci, aceștia ne sunt conducătorii cu care defilăm. Încă doi ani de zile. După aceea... o **luăm de la capăt!**

MIRCEA DORGOȘAN

MAI APROAPE DE EUROPA PE CALEA FERATĂ

• 2003 poate fi anul investițiilor și pentru Arad

Județul Arad cu cei 900 de kilometri de cale ferată deține mai bine de un sfert din lungimea totală a liniilor ce aparțin Regionalei de Căi Ferate Timișoara. Cei 3318,5 kilometri de linie, fac ca această regională să fie cea mai importantă din România ca densitate și printre primele din Europa, din acest punct de vedere.

Problemele nu sunt nici puține, nici simple, întreținerea dar și modernizările solicitând sume importante de bani. Bani care niciodată nu sunt suficienți și care amână lucrările de la un an la altul. **„Bugetul pentru reparații capitale pe 2002 a fost mai mic decât cel din 2001, ținând cont de inflație. La nivel de Regională aveam un buget estimat de circa 400 miliarde de lei, iar de primit am primit 120 miliarde de lei. Pentru o imagine mai edificatoare, doar montarea unei bariere noi costă aproape 5 miliarde de lei"**, punctează **ing. Iulian Ștefănescu, directorul Regionalei de Căi Ferate Timișoara.**

Modernizări

Sistemul de telecomunicații de pe raza Regionalei CF Timișoara măsoară în prezent 437 de kilometri de cabluri de fibră optică. Acesta cuprinde tronsonul principal Curtici-Arad-Timișoara-Deva-Petoșani, dar și Stamora -Moravița.

Masive investiții s-au făcut și în clădirile tehnologice de comandă electrodinamică din stațiile Timișoara și Arad, care au fost finanțate din surse bugetare. La Arad, valoarea lucrărilor a atins cifra de 31 miliarde de lei. **„ Investițiile pentru modernizarea sistemului de comunicații erau absolut necesare și ele vor continua și în 2003. Trebuie să recunoaștem că aparatura pe care o aveam putea intra cu succes într-un... muzeu al telefoniei,"** adaugă Ștefănescu.

Lucrările de refacere a liniei Arad Vest-Pecica a mărit viteza de circulație a trenurilor de la 30km/h la 50km/h, fapt ce va scurta sensibil timpul de parcurgere al acestei distanțe.

De asemenea, a fost realizată și linia Aradul Nou-Glogovăț cu conexiune la terminalul RO-LA. Costurile s-au ridicat la 50 miliarde de lei.

Investiții în 2003, dar și confortul călătorilor

Începând din acest an, Regionala CF Timișoara va pune în circulație 10 rame de tren și 4 automotoare marca Siemens, care pot atinge viteza de 120 km/h. Ele sunt prevăzute cu un sistem burduf și se pot modula cu ușurință în funcție de necesități. Mai mult, au avantajul că sunt foarte ușoare, greutatea unei întregi garnituri fiind de 100 de tone. În comparație, doar o locomotivă clasică are greutatea de 100 de tone, iar un vagon 20 de tone.În acest mod, solicitarea liniei va fi mult diminuată. Garniturile vor circula cu o viteză maximă de 100 km/h. În plus, circulația în ambele sensuri va scădea timpul de așteptare și manevră în stații. Acestea vor înlocui trenurile personale, treptat până în 2004.

Pentru anul în curs, investițiile vor continua la stația Arad, în special la modernizarea sistemelor de comandă, care vor permite montarea mecanismului de comandă Alcatel. De asemenea, se vor face reparații și igienizări în valoare de 8 miliarde de lei. Coridorul IV european, adică magistrala feroviară 200, ce trece și pe relația Dêva-Arad-Curtici, va aduce mai multe fonduri comunitare și pentru Arad.„Investițiile în 2003 pentru stațiile Timișoara și Arad se ridică la 500 miliarde de lei", adaugă directorul Ștefănescu. De altfel și Mersul trenurilor a ieșit,. în premieră la finele lui 2002, tocmai pentru a corela graficul lucrărilor constructorului austriac pe Coridorul IV european cu circulația trenurilor.

La Sântana, clădirea gării va fi renovată, costurile lucrărilor prevăzute pentru 2003 ridicându-se la aproape 4 miliarde de lei.

Zgomotul din Micălaca va fi amortizat elastic

Anul care tocmai a început poate fi cel al rezolvării problemei liniei ferate ce taie Micălaca în două. De ani buni, cetățenii din această zonă se plâng, pe bună dreptate, de poluarea fonică făcută de trenurile ce trec prin fața ferestrelor. Inițial era vorba de montarea unor panouri fonoabsorbante, însă totul a rămas la faza de proiect. Se va aplica o soluție în premieră pentru România și anume prinderea elastică a liniei de traversă. Sistemul va atenua mai bine zgomotul decât varianta inițială. Lucrările vor începe în primăvară și vor fi finalizate la sfârșitul anului. Costurile se vor ridica la aproximativ 50 miliarde de lei.

Anul 2002 a fost unul în care Regionala CF Timișoara a montat 120 de WC-uri ecologice. Numai să rămână ecologice.

Trenuri moderne, mai rapide, încălzite, curate, gări iluminate, adică un confort sporit pentru publicul călător. În fond asta așteaptă oamenii. Condiții mai apropiate de cele din Europa. Pe de altă parte și unii călători trebuie să devină... europeni. Nu doar la propriu.

G.CONSTANTINESCU
Foto: ȘTEFAN MATYAȘ

În 2002, față de 2001

VENITURILE ZONEI LIBERE - MAI MARI CU 77%

Administrația Zonei Libere Curtici - Arad a organizat în 2002 cel mai mare număr de licitații de concesiune și închiriere (11) de la înființarea ei. În urma celor 11 licitații a fost concesionată și închiriată o suprafață totală de peste 7 hectare - terenuri situate atât pe platforma Curtici cât și pe platforma Aeroport - ceea ce reprezintă un grad de ocupare al terenului pentru acest an de circa 10%.

Veniturile obținute de AZL Curtici - Arad în 2002, în valoare de aproape 26 miliarde de lei, prezintă o creștere cu 77,5% față de anul 2001.

În luna mai, a avut loc inaugurarea celei de-a doua platforme a ZLC-A, cea aflată în incinta Aeroportului Arad, pentru amenajarea căreia au fost investiți 4,5 miliarde de lei. Până în prezent, aproape 30 de firme au concesionat teren în Zona Liberă Curtici - Arad, iar alte 14 au închiriat aici teren.

Prin contractele încheiate, concesionarii s-au angajat la investiții pentru realizarea obiectivelor lor în valoare de 21,5 milioane dolari, creând circa 1500 de locuri de muncă.

„Anul 2002 a adus pentru Zona Liberă Curtici - Arad cel mai important eveniment - vizita premierului Adrian Năstase, care a evidențiat faptul că Zona Liberă Curtici Arad este un model de organizare a unei zone libere în România. Pentru 2003, Administrația Zonei Libere își propune mai multe obiective, dintre care cel mai important este venirea în întâmpinarea cerințelor viitorilor investitori și utilizatori printr-o strategie de marketing proprie ale cărei începuturi au fost puse încă de la mijlocul anului 2002", spune Mircea Pavel, directorul general al AZL Curtici - Arad.

GERLINDE KNAP

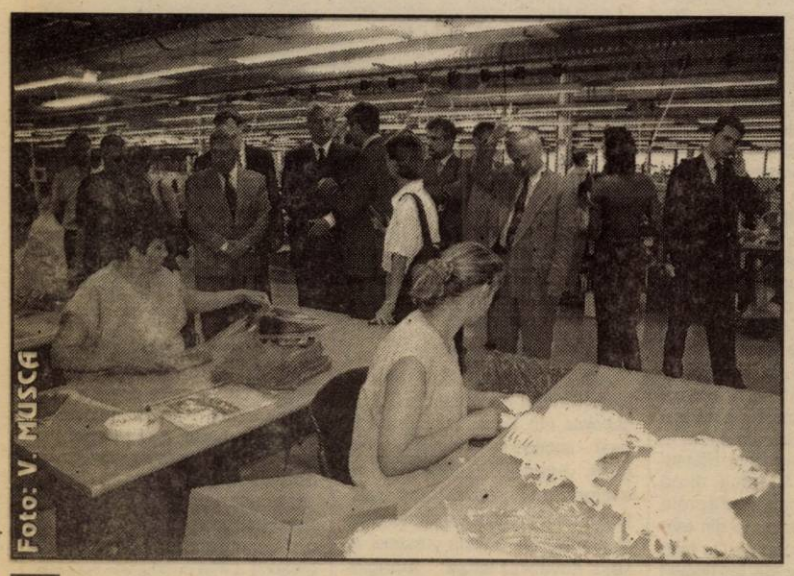

Foto: V. MUSCA

Primul ministru Adrian Năstase a vizitat și el Zona Liberă în 2002

Din 2003

SE PLĂTEȘTE IMPOZIT ȘI PE TERENUL SITUAT ÎN EXTRAVILAN

Pentru anul viitor, arădenii vor plăti ceva mai mult pe impozite și taxe locale decât în 2002. Impozitul pe clădiri (la cele cu pereți sau cadre din beton armat, cu instalații de apă, canalizare, electrice, încălzire, așa cum sunt cele mai multe din Arad) ajunge la aproape 14.000 de lei metrul pătrat. Așadar, pentru un apartament cu o suprafață de 70 de metri pătrați, impozitul e de aproape un milion de lei. În ceea ce privește impozitul pe terenul intravilan, acesta a fost stabilit la 4300 de lei/mp pentru zona A, 3000 lei/mp pentru zona B, 1900 lei/mp pentru zona C, respectiv 1000 lei/mp pentru zona D.

Ca o noutate, din 2003 se plătește impozit și pe terenurile situate în extravilan. Dăm câteva exemple: nivelul impozitului pentru vii este 25 lei/mp în zona I, 20 lei/mp în zona II, 15 lei/mp în zona III, 10 lei/mp în zona IV; pentru livezi - 30 lei/mp în zona I, 25 lei/mp în zona II; teren arabil - 15 lei/mp în zona I, 12 lei/mp în zona II, 10 lei/mp în zona III, 8 lei/mp în zona IV. La aceste niveluri se aplică și coeficientul de corecție 4,00, pentru determinarea impozitului pe teren (ținând cont că Aradul este localitate de rang II).

Taxa pentru autoturismele cu capacitatea cilindrică de până la 2000 centimetri cubi este de 87.000 de lei pentru fiecare 500 centimetri cubi sau fracțiune din aceasta. Adică pentru o Dacie 1300 impozitul e 261.000 de lei.

Trebuie să menționăm că arădenii care plătesc cu anticipație (până la 15 martie 2003) impozitul pe clădiri și cel pe teren datorate pentru întregul an, beneficiază de o bonificație de 5%.

G. KNAP

România și Bulgaria - codașele Europei ca putere de cumpărare a populației

Bulgaria și România se situează pe ultimele locuri ale unui clasament elaborat de Comisia Europeană, referitor la puterea de cumpărare a cetățenilor statelor europene, transmite AFP.

Cei mai bogați sînt cetățenii Luxemburgului și ai Norvegiei, potrivit aceluiași studiu.

Clasamentul se referă la 31 de state, printre care cele 15 din cadrul Uniunii Europene. În calcularea puterii de cumpărare a fost folosit PIB-ul pe cap de locuitor, în 2001, cu stabilirea impactului diferențiat al prețurilor și cursurilor de schimb, pentru statele din afara zonei euro.

Indicii obținuți au fost ierarhizați în funcție de media europeană (100). Astfel, Luxemburg și Norvegia au un indice de 188 și, respectiv, 144, iar ultimele state de pe listă sînt Bulgaria și România, cu 24, urmate de Turcia, cu un indice de 23.

Dintre viitoarele state membre ale UE, polonezii, slovacii și cetățenii țărilor baltice sînt cei mai săraci, cu un indice sub nivelul de 50.

Austria, Islanda, Olanda, Danemarca, Elveția și Irlanda înregistrează indici situați în intervalul 110-125.

La egalitate, cu 103, sînt Germania, Franța, Regatul Unit, precum și Italia, Suedia, Finlanda și Belgia. Spania are un indice cuprins între valorile 75 și 90.

Urmează Grecia, Portugalia și o parte dintre viitoarele state membre ale UE - Ungaria, Republica Cehă, Slovenia, Cipru - între 50 și 75.

PANORAMIC ECONOMIC

APAPS- • ACTIVITATE

Autoritatea pentru Privatizare (APAPS) își va încheia activitatea la sfîrșitul anului viitor, unele dintre activitățile sale, cum ar fi cele referitoare la procesul de postprivatizare, urmînd să fie preluate de Ministerul Finanțelor Publice, Ministerul Industriei și Resurselor, Ministerul Transporturilor și Ministerul Agriculturii, a declarat premierul Adrian Năstase.

El a apreciat că stabilirea unui termen pentru încheierea activității APAPS va accelera procesul de privatizare a societăților aflate în portofoliul acestei instituții.

FOND SALARII- APLICARE

Înființarea fondului de garantare - prevedere din recent din noul Cod al Muncii contestată de majoritatea patronilor - se amînă, constituirea și utilizarea acestei rezerve urmînd să fie reglementate printr-o lege separată.

Ministrul Muncii și Solidarității sociale, Marian Sîrbu, a declarat, în conferința de bilanț a ministerului, că înființarea fondului de garantare a salariilor în cazul insolvabilității întreprinderilor - prevedere importantă a noului Cod al Muncii - nu va intra în vigoare o dată cu actul normativ menționat, respectiv 1 martie 2003.

Noul Cod al Muncii - adoptat recent în urma asumării răspunderii Guvernului în Parlament - prevede că angajatorul are obligația de a contribui la fondul de garantare pentru plata creanțelor salariale care rezultă din contractele individuale de muncă, în condițiile legii. Această prevedere a generat numeroase critici din partea oamenilor de afaceri.

APAPS- DESPĂGUBIRI

Despăgubirile solicitate Autorității pentru Privatizare și Administrarea Participațiilor Statului de foștii proprietari, însoțite sau nu de acte doveditoare, pe baza Legii 10/2001, privind regimul juridic al unor imobile preluate în mod abuziv în perioada martie 1945-decembrie 1989, însumează peste cinci miliarde de dolari, a declarat, luni, într-o conferință de presă, ministrul Privatizării, Ovidiu Musetescu.

UNICREDIT- CAPITAL

UniCredito Italiano și-a majorat participația la banca română UniCredit România de la 82,5% la 99,84%, prin achiziția pachetelor minoritare de acțiuni deținute de SIF Muntenia, SIF Transilvania și SIF Banat-Crișana, informează un comunicat al băncii italiene.

SIF Muntenia deținea cea mai mare participație la capitalul UniCredit România, de 10%, în vreme ce SIF Transilvania și SIF Banat Crișana dețineau 4,99%, respectiv 2,35%.

INFLAȚIE-NIVEL

Nivelul inflației se va situa, la sfîrșitul anului, la circa 18%, creînd premisele necesare pentru reducerea acestui indicator la cel mult 14% în decembrie 2003, a declarat, vineri, premierul Adrian Năstase.

El a arătat oă rata inflației s-a situat, în primele zece zile ale lunii decembrie, la 1,1%, pe ansamblul primelor 11 luni acest indicator atingînd nivelul de 16,1%.

Episcopia Ortodoxă a Aradului în colaborare cu Inspectoratul Şcolar Judeţean au organizat, recent, a doua ediţie a sesiunii de comunicări ştiinţifice **„Religia în şcoală"...** *S-au prezentat în cele două secţiuni - gimnaziu şi liceu - peste 40 de referate. Juriul, condus de P.S. dr. Timotei Seviciu, episcopul Aradului a acordat premii şi menţiuni dar mai ales a apreciat calitatea tuturor lucrărilor. Redăm şi noi, în această pagină, fragmente din câteva lucrări...*

MESAJUL CRUCII LUI HRISTOS

Prin „cruce" întreaga creştinătate înţelege instrumentul prin care a fost dat la moarte Isus Hristos, Fiul lui Dumnezeu. Cuvântul provine din latinescul „crux".

Un mare teolog creştin, John Stott, scrie în cartea sa „Crucea lui Hristos" următoarele: „N-aş fi crezut niciodată în Dumnezeu, dacă n-ar fi existat crucea... În lumea adevărată a durerii, cum ar putea cineva să se închine unui Dumnezeu care nu simte durerea?"

Dacă ne îndreptăm privirile spre înălţimi, spre vârfuri de biserici, spre turnuri, putem vedea maiestuos înălţându-se cruci. Mai mari sau mai mici, în diferite culori, crucea o regăsim ca ornament decorativ în cămine, spitale, şcoli, pe steaguri, la podoabele oamenilor, ea fiind venerată, în nenumărate feluri. Pe dealuri sunt înşirate morminte străjuite de zeci de cruci.

„Care este mesajul crucii?" Dincolo de un simbol al creştinismului, dincolo de un obiect de cult, crucea are o însemnătate deosebită, o însemnătate profundă, pe care nici un om nu o poate pătrunde aici pe pământ, ci doar în dimensiunea veşnică a lui Dumnezeu. Tot ceea ce încearcă oamenii să facă prin predici, articole, sau alte lucruri de felul acesta sunt doar o umbră, doar o palidă explicaţie a măreţiei crucii lui Hristos.

Ce trebuie să înţelegem prin expresia „crucea lui Hristos"? Nu este vorba de lemnul înălţat pe Dealul Golgota, nici de un obiect de cult. Prin crucea lui Hristos înţelegem întrega lucrare a Domnului Isus, patimile, suferinţele şi bineînţeles moartea Sa. Cu această cruce Pavel apostolul se lăuda (Galateni 6:14), această cruce el o predica, prezentând-o ca fiind „...puterea lui Dumnezeu" (1 Corinteni 1:18). Deşi crucea părea biruinţă asupra lui Hristos, totuşi ea este biruinţa lui Hristos asupra păcatului, a iadului şi a întunericului; de aceea nu avem voie nici o clipă să uităm lucrarea măreaţă a Domnului Isus Hristos la cruce. „Cina Domnului" ne zugrăveşte tabloul Golgotei; „Botezul în apă" vorbeşte şi el despre moartea lui Hristos, ca să amintim doar două din actele de cult ale Bisericii.

GIURGIU MIHAELA
Cls. VII, Şc. gen. nr. 6 - Arad

Pilde sau mărturii vii de smerenie în lumina Sfintei Scripturi

În lumina Sfintei Scripturi, exemplul de desăvârşită smerenie îl constituie Însuşi Mântuitorul nostru Iisus Hristos. El, Dumnezeu fiind, S-a smerit pe Sine, luând chipul nostru omenesc, iar prin jertfa de pe Cruce a restabilit legătura dintre om şi Dumnezeu. Soarele Hristos a strălucit în lume pentru ca să ne ofere posibilitatea mântuirii. Domnul, în vremea Pătimirilor Sale S-a smerit adânc, luând haina tăcerii, neocărând pe cei ce-L batjocoreau, ba chiar rugându-se pentru ei.

Noi suntem datori să urmăm smerenia lui Hristos, aşa cum ne îndeamnă El: „Luaţi jugul Meu asupra voastră şi învăţaţi-vă de la Mine, că sunt blând şi smerit cu inima şi veţi găsi odihna sufletelor voastre" (Matei, 11,29). Modelul adevărat şi măsura smereniei este Iisus Hristos. El a dat Apostolilor (şi prin ei, nouă tuturor) porunca nouă să se iubească unul pe altul precum El Însuşi i-a iubit. Noutatea poruncii constă în faptul că măsura iubirii nu este omul (iubeşte pe aproapele tău ca pe tine însuţi) ci însuşi Isus Hristos: trebuie să ne iubim semenii precum Hristos ne-a iubit pe noi. Tot astfel, să tindem spre smerenia lui Hristos. Sfântul Siluan Athonitul scrie: „Rugaţi-vă pentru mine, toţi Sfinţii, ca sufletul meu să înveţe smerenia lui Hristos. Sufletul meu însetează după ea, dar nu o poate atinge şi o caut plângând ca un copil mic ce s-a pierdut de mama lui."

Pildă de smerenie a fost Sfânta Fecioară Maria. Ea, când îngerul l-a vestit că va naşte pe Mântuitorul lumii a rostit cuvintele: „Fie mie după cuvântul tău" (Luca 1,38). Ea a primit cu modestie vestea cea Bună ca să aducă pe lume pe Mântuitorul promis, naşterea binecuvântată fiind rod al smereniei sale. Datorită smereniei Fecioara Maria a fost aleasă să devină Împărăteasa Cerurilor, ea având smerenia în cel mai înalt grad.

Adânc de smerenie a fost şi Sfântul Ioan Botezătorul. Propovăduindu-L pe Mântuitorul spunea: „Eu nu sunt vrednic să-l duc încălţămintea" (Matei 3,11).

În Noul Testament avem foarte multe exemple de oameni care s-au mântuit prin smerenie şi cuvinte puţine sau care prin smerenie au fost miluiţi de Dumnezeu. Astfel, vameşul s-a umilit rostind rugăciunea: „Dumnezeule, milostiv fii mie, păcătosului" (Luca 18,13) şi a dobândit pace sufletească, întorcându-se „mai îndreptat la casa sa" (Luca 18,14). Tâlharul, cu o rugăciune, datorită smereniei sale a dobândit fericirea veşnică. Femeia cananiancă, atunci când striga în urma Mântuitorului, nu a fost ascultată; când însă s-a smerit, spunând: „Da, Doamne, dar şi câinii mănâncă din fărâmiturile care cad de la masa stăpânilor lor" (Matei 15,27) Iisus Hristos, prin cuvânt, i-a vindecat fiica.

Smerenia a strălucit şi în Vechiul Testament. Avraam, văzându-L pe Domnul, s-a numit pământ şi cenuşă. Proorocul Isaia, văzând slava lui Dumnezeu, a exclamat: „Vai mie, sunt pierdut! Sunt om cu buze spurcate..." (Isaia 6,5). „Când profetul Daniel era în groapa cu lei, a mers Avacum proorocul la el cu mâncare, din partea lui Dumnezeu, zicându-l: „Primeşte mâncarea aceasta pe care ţi-a trimis-o Dumnezeu. Ce a răspuns atunci Daniel? „Şi-a adus aminte Dumnezeu de mine."

Smerenia a deschis multora poarta Raiului. Noi, păcătoşii, urmând exemplul lui Hristos putem dobândi fericirea veşnică. Mântuitorul este în continuare smerit, aşteptând cu îndelungă răbdare întoarcerea noastră, neluând seama la hulele ce I se aduc. El ne iartă în sfânta Sa smerenie. La fel, Maica Domnului este defăimată de unii astăzi, când ortodocşii o numesc „cea mai cinstită decât heruvimii şi mai mărită fără de asemănare decât serafimii". Totuşi, ea fiind smerită, îi iartă şi îi aşteaptă să se întoarcă la lumina lui Hristos.

IOANA CHIŞ
clasa a XI-a C
Grupul Şcolar Industrial „Mihai Viteazul" Ineu

MAICA DOMNULUI - SOPHROSINE

Schisma din 1054 a fost motivată de diferenţe subiective, obiectivizate cu îndârjire, transformate în axiome şi de o parte şi de cealaltă. Absurdul acestei situaţii rezidă în imposibilitatea existenţei a două adevăruri cu atribute de absolut. Dar persistenţa în acest absurd este motivată prin libertatea interpretării, prin libertatea alegerii, sofisticat numită „liber arbitru".

Toate manifestările liberului arbitru se opresc atunci când este vorba de Maica Domnului.

Cultul mariologic este ecumenism, prin excelenţă. El nu se mai discută, Fecioara Maria nu este subiect de controverse. Pentru Fecioara Maria se cântă, liniştea rugăciunii nu este tulburată de căutări iscoditoare după diferenţe. Maica Domnului nu dezbină, nu ne lasă „să pierim pe cale".

Rugăciunile către Maica Domnului permit un grad mai mare de familiaritate. Este singura căreia ne putem adresa folosind diminutive. Este, poate, singura pe care o putem percepe deplin. O înţelegem ca deplinătate din toate punctele de vedere.

Anul bisericesc începe la 8 septembrie, odată cu naşterea Maicii Domnului. Acela este, de fapt, Începutul.

Trăim apoi, plini de speranţă, Buna Vestire, Naşterea Mântuitorului, într-o succesiune alertă de tăriri sufleteşti. Suntem martorii Vieţii desăvârşite a lui Isus Hristos, viaţă care nu justifică Via Dolorosa. Şi greutatea lui Iuda şi a lui Petru apleacă fruntea semeaţă, gândul trufaş, către picioarele Crucii, către lacrimile Maicii Domnului. Ne refuzăm privirea în sus. Şi ne rugăm Maicii Domnului să dobândim darul lacrimilor. O rugăm să îndrepte rugăciunile noastre către Dumnezeu.

Dumnezeu este Dragoste, Maica Domnului este expresia dragostei lui Dumnezeu pentru oameni.

Maica Domnului este cea care concretizează, materializează, pentru a ne face accesibil Adevărul. Pântecele Fecioarei Maria estre materializarea lui „Fiat lux", iar lacrimile sale cuprind cuvintele Mântuitorului „Tată, iartă-i că nu ştiu ce fac." Fecioara Maria este o sumă de simboluri. Dacă am încerca să înţelegem aceste simboluri ca fiind etapele iniţierii noastre pentru metanoia, atunci, poate, am şti să ne rugăm, am înţelege.

MUREŞAN RALUCA MARIA
Clasa a XII-a C,
Colegiul Naţional „Moise Nicoară" Arad

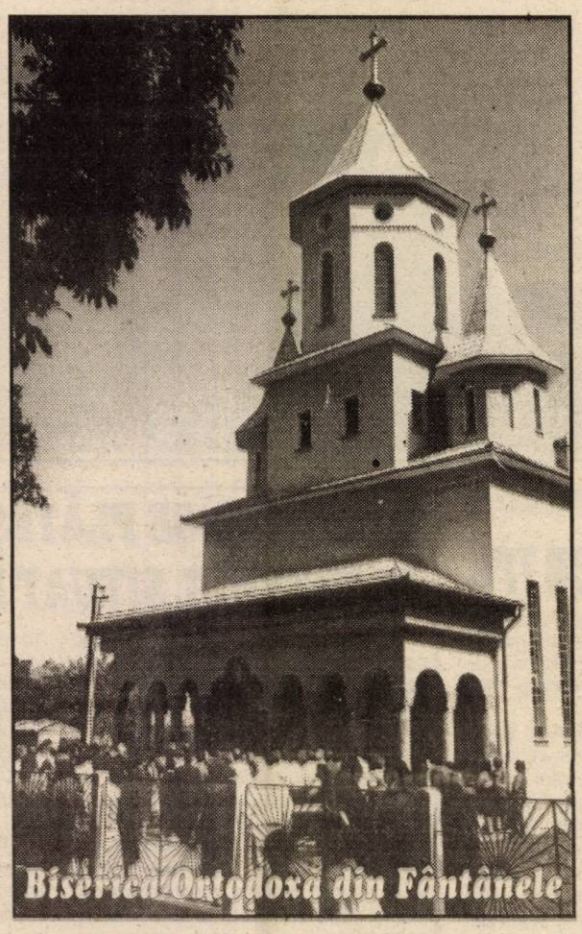
Biserica Ortodoxă din Fântânele

RĂSPÂNDIREA CREŞTINISMULUI ÎN DACIA

Noua învăţătură a lui Iisus Hristos a fost cunoscută de timpuriu în Dacia, dar mai ales în teritoriul dintre Dunăre şi Mare, viitoarea provincie Scythia (numită aşa datorită faptului că prin secolul IV î.Hr. s-au infiltrat aici anumite triburi de „sciţi", populaţie nomadă venită dintre răsărit şi stabilită în stepele din nordul Mării Negre de prin secolele VIII-VII î. Hr.). După pogorârea Duhului Sfânt şi întemeierea Bisericii Creştine la Ierusalim, în ziua cincizecimii, Sfinţii Apostoli şi apoi ucenicii lor au început lucrarea de propovăduire a noii învăţături, potrivit poruncii date de Mântuitorul însuşi înainte de înălţarea Sa la cer (Matei XXVIII, 19). Despre lucrarea misionară a Sfinţilor Apostoli şi a ucenicilor lor au rămas ştiri prea puţine. Doar despre bogata activitate misionară a Sfântului Apostol Pavel, desfăşurată între neamurile păgâne, se cunosc ştiri mai cuprinzătoare, aşa cum sunt înfăţişate în cartea „Faptele Apostolilor" (cap. VIII-XXVIII).

Răspândirea creştinismului în Peninsula Balcanică (Macedonia, Grecia, Illyricum) s-a făcut de către Sfântul Apostol Pavel şi ucenicii săi, lucru pe care-l afirmă el însuşi în unele epistole. Potrivit unei tradiţii consemnate de Sfântul Ipolit (c.170-236), Sfântul Apostol Andrei „a vestit (cuvântul Evangheliei) sciţilor şi tracilor". Episcopul Eusebiu din Cezareea Palestinei (265-239-40), cel mai de seamă istoric din veacurile primare, în Istoria sa bisericească scria că Sfântul Apostol Andrei a propovăduit şi în Dacia Pontică, viitoarea provincie romană Scythia Minor (Dobrogea de azi). „Când Sfinţii Apostoli şi ucenici ai Mântuitorului nostru - scria el - s-au împrăştiat peste tot pământul locuit, Toma, după spusele tradiţiei, a luat (spre evanghelizare) ţara parţilor, Andrei Sciţia, Ioan Asia, unde şi-a petrecut toată viaţa până ce a murit la Efes; Petru a predicat iudeilor împrăştiaţi în Pont, Galatia, Bitinia, Capadocia şi Asia. Ce să mai spun de Pavel, care după ce a predicat Evanghelia lui Hristos de la Ierusalim până în părţile Illiriei, a suferit martiriul la Roma sub Nero? Acestea sunt spuse întocmai de Origen, în cartea a treia a Comentariilor sale la Facere". Cei mai mulţi istorici identifică Sciţia de care vorbeşte Eusebiu din Cezareea cu teritoriile dintre Dunăre şi mare (Dacia Pontică), viitoarea provincie romană Scythia Minor. Tradiţia că Sfântul Apostol Andrei a predicat la sciţi a fost reluată mai târziu şi de alţi scriitori bisericeşti. De pildă, călugărul Epifanie (sec. VIII) în Viaţa Sfântului Apostol Andrei, afirma că între popoarele evanghelizate de el se număra şi sciţii. De asemenea, în ***Sinaxarul Bisericii constantinopolitane*** se precizează că Sfântul Apostol Andrei „a predicat în Pont, Tracia şi Scythia". După ce a predicat în cetăţile din Scythia Minor, locuite de greci, romani şi geto-daci, s-a îndreptat spre sud, ajungând în oraşul Patras, în Grecia, unde a murit ca martir, fiind răstignit pe o cruce în formă de X. Chiar dacă am înţelege prin Scythia din textul lui Eusebiu nordul Mării Negre (aşa numita Sciţia Mare), Sfântul Apostol Andrei tot ar fi trecut prin Dobrogea, căci plecând spre sus, calea iar fi tot mai lesnicioasă pe aici, pe ţărmul apusean al Mării Negre, decât să-i facă înconjurul tocmai prin Caucaz. Tradiţia că Sfântul Apostol Andrei a predicat şi în provinciile din nordul Asiei Mici şi în Tracia, a fost consemnată, pentru prima dată la noi de mitropolitul Dosoftei în Vieţile sfinţilor pe luna noiembrie, 30, ziua prăznuirii sale.

În sprijinul evanghelizării Daciei Pontice de către Sfântul Apostol Andrei vin şi unele colinde şi creaţii folclorice dobrogene şi din stânga Prutului, care amintesc de trecerea sa prin aceste teritorii, ca şi unele toponimice (peştera Sfântului Andrei - existentă şi azi în hotarul comunei Ion Corvin, în sudul Dobrogei - se spune în popor că în acea peşteră ar fi poposit şi s-ar fi adăpostit Sfântul Andrei când a venit pe meleagurile noastre, pârâiaşul Sfântului Andrei, ş.a.,). El va fi aşezat episcopi şi în cetăţile de pe ţărmurile Pontului Euxin, în speţă în Tomis, aşa cum au făcut Sfântul Pavel şi ceilalţi Apostoli, după cum relatează cartea Faptele Apostolilor. Deci o parte din teritoriul Patriei noastre a fost evanghelizat chiar de un ucenic al Mântuitorului Iisus Hristos, Sfântul Apostol Andrei. Cu alte cuvinte, creştinismul românesc este de origine apostolică.

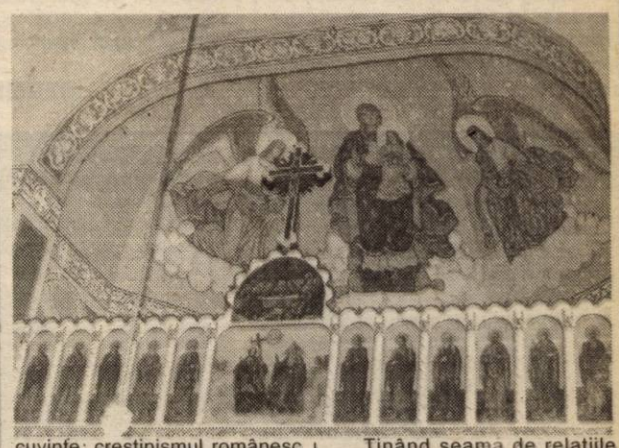

În ce priveşte răspândirea creştinismului în nordul Dunării, în secolele I-III, nu există mărturii literar - istorice sau arheologice sigure. Această constatare nu exclude însă posibilittaea existenţei unor creştini izolaţi, chiar şi în primele trei secole creştine. În lipsa dovezilor istoric - arheologice, se recurge la câteva argumente de ordin logic - istoric.

Ţinând seama de relaţiile comerciale ale cetăţilor greceşti din Dacia Pontică, dar şi ale dacilor cu centrele economice - politice din Asia Mică, Siria, Palestina, Egipt, Insulele greceşti, Macedonia, Tracia, Grecia, în care creştinismul este larg răspândit, în urma propovăduirii Sfinţilor Apostoli şi a ucenicilor lor, se poate presupune că învăţătura creştină a fost cunoscută sporadic şi în Dacia, încă de la sfârşitul secolului I.

BASCHET CLUB WEST PETROM A ÎNCEPUT ÎN FORȚĂ ANUL 2003

● Primul antrenament, pe 1 ianuarie ● Nici un absent de la apel ● Marea noutate este americanul Haslett ● Tratative pentru Octav Morariu! ● Miercuri; confruntarea-tur cu bosniacii ● Final Four ar putea avea loc la Arad ● O singură indisponibilitate: Cătălin Boric.

Timpul nu are răbdare cu West Petrom. Abia încheiat Revelionul, a și fost sunată adunarea de către antrenorul Ofer Berkovich. Pe 1 ianuarie, la orele 19,00, nici un jucător nu a absentat de la prima ședință de pregătire, organizată la Sala Polivalentă. Lucru, desigur, îmbucurător, care denotă profesionalism. Graba era justificată. Pe 8 ianuarie, în Bosnia, petroliștii dau piept cu Hercegovač, în mansa tur a sferturilor de finală din Europe Regional Challenge Cup. Cum zilele rămase până la importantul examen sunt puține, noaptea care a marcat trecerea dintre ani a fost repede dată uitării.

Fără să țină cont de situația mai specială, „principalul" Berkovich a efectuat un antrenament solicitant, jucătorii nefiind menajați. Intenția staff-ului tehnic este ca echipa să fie în formă la ora meciului de miercuri și să facă, tot atunci, un pas mare spre atingerea calificării.

Cum menționam, lotul arădean a avut componența obișnuită. Cu o singură rocadă - Bernard Haslett în locul lui Jeron Roberts. Ultimul s-a despărțit de campioana en-titre a României. În ceea ce îl privește pe Haslett, abia sosit în orașul nostru, acesta s-a antrenat cot la cot cu noii săi colegi. Contractul americanului s-a perfectat pe durata prezentului sezon competițional, cu opțiunea prelungirii. Datele îl indică pe Haslett drept un bun aruncător de la distanță. În vârstă de 30 de ani (1,92 m), americanul are un C.V. bogat, evoluând într-un timp relativ scurt, la numeroase grupări din SUA, Cipru, Germania, Belgia, Puerto Rico, Israel și Argentina. Căsătorit, sportivul a „adunat" următoarea statistică în campionatele trecute: 78,5% - procentajul aruncărilor libere, 52,4% - aruncări de două puncte, 39,3% - „triple".

La antrenamentul prin care s-a inaugurat anul sportiv 2003, a fost de față și Cătălin Boric. Totuși, tânărul baschetbalist și-a urmărit coechipierii de pe bancă. Accidentat, Boric va fi nevoit să ia un repaos de câteva zile. El a fost operat la genunchi, aflându-se momentan în tratament pentru refacerea cartilagiului afectat.

O problemă care se ridică în acest moment, este încercarea de a-l integra pe Haslett în cadrul echipei. Fapt posibil în opinia lui Ofer Berkovich, israelianul adăugând că West Petrom are mulți jucători de valoare și că, oricum, nu „stă" într-un singur component. Adversarul de miercuri a fost studiat prin intermediul casetelor video, acumulându-se multe informații care se pot dovedi prețioase. „Asta nu înseamnă, însă, că vom avea o partidă ușoară sau că suntem dinainte câștigători. Nici pe departe" - spune Berkovich.

Schimbând puțin registrul, să nu îl uităm nici pe Wayne Clark. Un show-man pe teren și în afara acestuia. Baschetbalistul de peste Ocean a fost într-una din aceste zile de sărbătoare, invitatul studioului teritorial Timișoara. Într-o discuție mai non-conformistă, el a declarat că își dorește o soție de la noul an! Solicitat să îl imite „live" pe Michael Jackson, Clark a refuzat dar vizibil amuzat, a urat telespectatorilor, cântând, un Crăciun și un an nou fericit.

Transferul lui Haslett ar putea să nu fie ultimul pentru West Petrom. De curând, conducerea a purtat tratative cu Octav Morariu în vederea legitimării lui. Morariu a fost convocat recent de „principalul" echipei naționale, Mircea Vulc, sub culorile teamului României. El evoluează în campionatul universitar american. Morariu (22 de ani) a plecat în SUA de la Romradiatoare Brașov, existând șanse să devină noul jucător al West Petromului. Temporar întrerupte, negocierile vor fi reluate la începutul săptămânii viitoare.

Un alt subiect care merită interes este turneul Final Four. Posibilitatea ca în orașul nostru să fie găzduită întrecerea celor mai valoroase patru formații din Europe Regional Cup, Conferința Sudică, este foarte crescută. Ideea este agreată de FIBA, putând fi, bineînțeles, extrem de benefică baschetului arădean, în ipoteza calificării West Petromului. Apoi, să nu omitem nici avantajele financiare și de imagine, care s-ar obține de pe urma evenimentului.

Până atunci, concluzionând, trebuie depășit obstacolul numit K.K. Hercegovač. Întrucât partenerii de întrecere par inferiori adversarului din grupă, Igokea Aleksandrovač, tot din Bosnia, succesul este pe deplin perfectibil. Întâlnirile vor fi oficiate de arbitrii din Grecia-Cipru (turul) respectiv Turcia-Grecia (returul). Deplasarea spre Bosnia se va produce în cursul zilei de luni.

ADRIAN HĂRȚĂU
Foto: ȘT. MATYAȘ

„WEST PETROM A FOST CEA MAI BUNĂ OPORTUNITATE"

• mărturisește americanul Bernard Haslett

La sfârșitul ședinței de antrenament de la Sala Sporturilor, am profitat de ocazia ivită și l-am invitat la un scurt dialog pe Bernard Haslett, noua achiziție a grupării arădene.

– În deschidere, te rugăm să te prezinți numeroșilor iubitori de baschet din Arad.

– Am jucat în America, la Southern Mississipi - NCAA, D1 (1990-1994), Cipru - Larnaca (1995-1996), Germania - Ludwigsburg, Belgia - Willebroek (1996-1997), Puerto Rico - San Juan (1997 - 1998), Israel - Givataim (1998 - 1999), Karmiel (1999-2000), Argentina - Independiente Pico, Regatas San Nicolas (2000-2001) și din nou Israel - Hapoel Tel Aviv (2000-2001).

– De ce ai ales tocmai West Petromul?

– Fiindcă participă în cupele europene, este o echipă bună. Sincer să fiu, totuși, multe informații despre noul meu club, nu dețin încă. Nici despre nivelul sau caracteristicile baschetului românesc.

– Cunoști pe cineva din cadrul echipei?

– Îi știam, din Israel, pe dl. antrenor Berkovich și pe Haskins.

– Ai primit, înainte de West Petrom, vreo ofertă?

– Da, din Israel și Suedia. Am considerat împreună cu soția că aceasta este cea mai bună oportunitate.

– Vine și soția ta la Arad?

– Nu, acum nu se pune problema. Este însărcinată, așadar... voi fi tată.

– Felicitări! Colegii de echipă cum ți se par?

– Mi se par... „OK". Adevărul este că nu am avut timp să îi cunosc, abia ieri (n.a. - 31 decembrie) am ajuns aici.

– Îți mulțumesc pentru amabilitate.

ADRIAN HĂRȚĂU
Foto: ȘT. MATYAȘ

Andrei Pavel a fost eliminat la "Tata Open"

Perechea Andrei Pavel (România)/Sargis Sargsian (Armenia) a fost eliminată, în primul tur al probei de dublu din cadrul turneului "Tata Open" de la Chennai (India), de cuplul ceh Frantisek Cermak/Leos Friedl, cap de serie numărul patru.

În primul tur al probei de simplu din cadrul turneului de la Chennai, dotat cu premii în valoare totală de 380.000 de dolari, Andrei Pavel, cap de serie numărul cinci, a fost învins, cu scorul de 6-3, 6-3, de germanul Tomas Behrend, jucător venit din calificări.

Pentru prezența pe tabloul principal al probei de simplu, Pavel a primit un cec în valoare de 3.650 de dolari și un punct ATP.

În cadrul turneului de la Adelaide (Australia), perechea Adrian Voinea/Nikolai Davidenko (România/Rusia) a fost învinsă, în primul tur, cu scorul de 7-6 (7/4), 6-3, de cuplul american Donald Johnson/ Jared Palmer, cap de serie numărul 2. Însă Voinea continuă în proba de simplu, în cadrul căreia s-a calificat în semifinale, unde îl va întâlni pe partenerul său de la dublu, rusul Davidenko.

Adrian Voinea s-a calificat în semifinalele turneului de la Adelaide

Tenismanul român Adrian Voinea s-a calificat în semifinalele turneului de la Adelaide, dotat cu premii în valoare totală de 380.000 de dolari.

Voinea l-a învins, ieri, în sferturile de finală ale competiției, pe francezul Anthony Dupuis, cu scorul de 7-6 (8/6), 6-4, după ce în turul trei a dispus, cu scorul de 6-4, 6-1, de americanul Alex Kim.

Jucătorul român îl va întâlni în semifinale pe rusul Nicolai Davidenko.

Pentru calificarea în această fază a turneului, Voinea a primit 15 puncte ATP și un cec în valoare de 16.800 de dolari.

Invitatul nostru

„SÂRBII NE-AU ÎNVĂȚAT RIGUROZITATEA, AMERICANII SPECTACOLUL"

● afirmă Levente Szijarto, jucătorul echipei West Petrom Arad

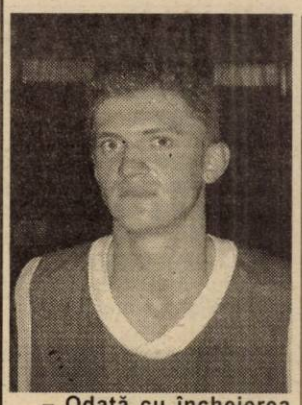

– Odată cu încheierea anului 2002, echipa West Petrom a tras și ea linia peste prima parte a sezonului. Cum e, sunteți în grafic?

– Păcat pentru sincopa Dinamo, căci altfel era un tur perfect. Calificarea în faza a doua a European Challenge Cup a dat până la urmă măsura valorii noastre, aș spune eu.

– Și - totuși - e Dinamo cea mai bună echipă din campionatul nostru în acest sezon?

– Deocamdată așa spune clasamentul. Nu trebuie uitat însă că în întâlnirea de la București, West Petromul nu a putut conta pe americanul Haskins, iar eu am jucat accidentat. A fost o înfrângere neașteptată, căci echipa era într-o formă bună. Și așa, e destul timp să redresăm situația. Campionatul e încă lung.

– Ai avut probleme de acomodare cu stilul noului antrenor, Ofer Berkovich, după „era Petricevici"?

– Dragan Petricevici punea mare accent pe respectarea unei tactici bine învățate la antrenamente. Tactica gândită de domnul Berkovich - parcă - îi oferă jucătorului mai multă libertate în teren, îl lasă să se exprime altfel. Poate de aceea acum jucăm un baschet mult mai spectaculos care, mie personal, îmi place din ce în ce mai mult.

– Inutil să mai spunem că și jucătorii americani au adus „microbul" baschetului-spectacol...

– Într-adevăr după perioada în care jucătorii sârbi ne-au învățat rigurozitatea, în favoarea rezultatului, acum, americanii ne arată partea cea mai frumoasă a baschetului, execuțiile spectaculoase. Totul e să fii receptiv la stilul fiecăruia și ai numai de câștigat.

– Chiar și în jocul tău am sesizat o schimbare...

– Am schimbat puțin postul. La începutul sezonului am evoluat mai mult ca și conducător de joc și nu prea mi-am respectat norma de puncte. Treptat, însă, din poziția de extremă coșaverajul meu s-a îmbunătățit, cum de altfel am demonstrat că am „furat" câte ceva din tehnica americanilor.

– Totuși de unul dintre „profesorii" tăi, J. Roberts, te-ai despărțit destul de repede. Cum comentezi acest „divorț"?

– Motivele pentru care West Petromul a renunțat la Jeron sunt arhicunoscute. Eu nu pot să mă pronunț. Știu doar că Roberts a ajutat mult această echipă, fiind chiar coșgeterul ei. În teren noi ne-am înțeles foarte bine, însă viața merge mai departe. Să sperăm că noul jucător de culoare se va ridica măcar la nivelul lui Roberts și dacă se poate chiar să-l depășească.

– Levi, cu siguranță ai mulți admiratori și în special admiratoare la Arad. Ce le spui acestora, cât vei mai juca sub culorile West Petromului?

– Am avut ceva oferte, dar nimic serios. Deocamdată doresc să câștig un nou titlu de campioană cu West Petrom și de-abia apoi voi mai studia alte variante. Oricum, în țară nu este club pentru care m-aș despărți de Arad.

– Ai amintit de campionat, dar cu European Challenge Cup cum rămâne?

– Pentru noi ar fi ceva extraordinar să-i depășim pe bosniacii de la Hercegovač. Din câte am înțeles sunt mai slabi decât compatrioții lor de la Igokea Aleksandrovač pe care i-am învins în prima fază a competiției, dar nu poți fi sigur niciodată. De noi va depinde, cum vom ști să ne impunem jocul câștigător din acest sezon.

– Îți mulțumim pentru minutele acordate și pentru că, de curând am pășit în noul an îți urăm toate cele bune în 2003.

– La fel și cititorilor ziarului „Adevărul" și tuturor iubitorilor baschetului arădean, cu rugămintea să fie mereu alături de West Petrom.

A consemnat
CĂLIN MNERIE

IRAKUL - PROBLEMĂ MONDIALĂ CU REZOLVARE AMERICANĂ

Din punct de vedere al relațiilor internaționale și al gestionării conflictelor, anul 2002 ar putea fi considerat crucial, problema Irakului fiind reactivată de Statele Unite, dar din perspectiva mondializării, proces care s-a extins și asupra infracționalității sau a grupărilor în afara legii.

Relațiile pe plan mondial încep să fie abordate în conformitate cu această realitate, doctrina și strategiile militare sunt revizuite radical, iar organizațiile internaționale capătă noi valențe și obiective.

Probabil că cea mai intensă activitate diplomatică, militară, politică și publică a fost determinată în acest an de așa-numita "problemă irakiană".

La 16 ianuarie 2002, președintele american George W. Bush a reluat o preocupare mai veche a administrațiilor Statelor Unite, cerînd Irakului să accepte revenirea inspectorilor ONU pentru dezarmare, în caz contrar amenințînd cu represalii. Ulterior, la 29 ianuarie, acesta a introdus un nou concept, care a făcut înconjurul lumii și a intrat în mod definitiv în limbajul internațional. El a desemnat o "axă a răului", formată din Irak, Iran și Coreea de Nord, state acuzate că încearcă să dezvolte arme de distrugere în masă și că sprijină terorismul.

Politologii americani au apreciat, imediat după acest discurs care "a sunat ca și cum Bush ar fi anunțat acțiuni militare", că a fost semnalul de deschidere a celui de-al doilea front în campania antiteroristă condusă de Statele Unite și au insistat asupra faptului că președintele a profitat de moment pentru a anunța "cea mai mare creștere a fondurilor destinate apărării din ultimii 20 de ani".

Aproape instantaneu, partenerii internaționali ai Statelor Unite s-au divizat în două tabere aparent ireconciliabile. Pe de o parte Rusia, Franța, Germania, Canada și China și-au manifestat opoziția față de perspectiva atacării Irakului. Aceste țări au adus în sprijinul lor diverse argumente, printre care lipsa de legalitate a unei decizii americane unilaterale, absența unor probe evidente ale acțiunilor incriminate ale Irakului, caracterul inacceptabil al intenției președintelui american de a eluda cadrul Națiunilor Unite sau apărarea propriilor interese economice. Cu toate acestea, dezacordul țărilor europene a fost în mod cert determinat mai ales de dorința de a nu permite superputerii mondiale reprezentată de Statele Unite să traseze în mod independent linia politicii internaționale.

Cealaltă tabără a fost inițial mult mai restrînsă, la amenințările americane aderînd doar Marea Britanie și Israelul.

În contextul acesta deosebit de tensionat, președintele Bush a luat decizia de a introduce un nou concept, revoluționar din punct de vedere al strategiei militare și al gestionării conflictelor, și anume principiul "atacului preventiv". Un nou val de reacții s-a făcut simțit, deoarece enunțarea acestui concept a reprezentat un răspuns la numeroasele critici referitoare la soliditatea cazului american împotriva Irakului. Pentru a contracara acuzațiile susținătorilor status quo-ului internațional, Bush a mizat pe impactul atentatelor de la 11 septembrie 2001 în încercarea de a convinge opinia publică să accepte această posibilitate de a anihila pericolele prin rezolvarea potențialelor crize, mai ales de natură extremistă. Totuși, în cursul anului s-a observat o acceptare tacită a noului model de acțiune militară internațională, o dovadă în acest sens fiind anunțul Australiei referitor la declanșarea unor atacuri preventive în cazul în care va fi identificată o amenințare teroristă serioasă.

Toate aceste inițiative ale liderului de la Washington au fost luate foarte în serios de regimul de la Bagdad, vizat direct de activitatea publică și diplomatică a puternicului președinte american.

În procesul de integrare în Uniunea Europeană

DEZAVANTAJUL CELOR MARI!

România și Polonia, cele mai mari două state dintre candidatele la Uniunea Europeană, par a avea cele mai mari probleme economice și sociale. Diferența între cele două este că Polonia a fost invitată să adere în 2004.

Comisia Europeană a invitat zece țări, și anume Polonia, Ungaria, Cehia, Estonia, Letonia, Lituania, Cipru, Malta, Slovenia, Slovacia să adere în 2004. România și Bulgaria au primit un alt termen - 2007, pentru a realiza reforme îndelung întîrziate.

De ce trebuie România să mai aștepte pînă în 2007?

În primul rînd, este pe ultimul loc în privința capitolelor de negociere încheiate provizoriu, cu 13 din 30 de documente. Majoritatea celorlaltor state au închis peste 26 de capitole de negociere, cu excepția Bulgariei care a încheiat 21.

Cu o suprafață de 238.391 de kilometri pătrați și o populație de aproximativ 22 de milioane de locuitori, România se situează, ca mărime, doar în urma Poloniei, care are aproape 39 de milioane de locuitori și 312.685 kilometri pătrați.

Celelalte state au dimensiuni reduse, cu excepția Cehiei (10,3 milioane locuitori, 78.886 kmp) și Ungariei (10,2 milioane locuitori, 93.030 kmp). Printre candidatele "norocoase" se găsesc și "țări de buzunar", cum ar fi Malta, cu 400.000 de locuitori, "înghesuiți" pe o suprafață de 316 kilometri pătrați.

De asemenea, Cipru are numai 800.000 de locuitori, dar realizează un Produs Intern Brut de 10,2 miliarde de euro (un sfert din cel al României) cu o populație de 25 de ori mai mică.

Ungaria și Cehia, care au populații de două ori mai mici față de România, au economii care produc mai mult. În vreme ce România are un PIB de aproape 40 de miliarde de dolari, Cehia are 63 de miliarde de dolari, iar Ungaria 58 miliarde de dolari.

În schimb, rata de creștere economică a României, de 5,3% anul trecut și 4,6%-4,7% în acest an este una din cele mai ridicate din regiune. În fruntea clasamentului se află statele baltice, cu majorări ale PIB de 4,9% în cazul Letoniei, 6,9% - Lituania și 7% - Estonia.

Cîteva din statele candidate care au fost invitate să adere în 2004 se află într-o situație nefavorabilă din punct de vedere economic. Creșterea economică a Poloniei este anticipată la 1%, Cipru chiar mai puțin de 1%, Malta - 2,2%, Slovenia - 3,2%.

În ceea ce privește comerțul exterior, Ungaria a realizat, anul trecut, exporturi de 30,4 miliarde de dolari, în vreme ce România a reușit numai 11,3 miliarde de dolari.

Exporturile Slovaciei au atins 12,6 miliarde dolari, iar ale Sloveniei 9,2 miliarde de dolari.

România ramîne însă statul cu cea mai ridicată rată a inflației. Deși a scăzut semnificativ, inflația este estimată la 17-18% pentru sfîrșitul acestui an, în vreme ce în Polonia creșterea prețurilor se va opri la 2,3%. Ungaria are o inflație de 4,6%, Slovacia 3,5%, Lituania 0,4%, Cehia 2,1%, iar Slovenia 7,4%.

Dacă situația macroeconomică a României este mult mai bună față de anii anteriori, cea socială nu este îmbucurătoare. Pe lîngă faptul că puterea lor de cumpărare se deteriorează în ritmul cel mai accelerat, românii au și cele mai mici salarii. Pentru acest an, Deutsche Bank a calculat un salariu mediu brut de 171 de euro lunar, cel mai redus dintre toate statele candidate, cu excepția Bulgariei, unde se situează la 136 de euro. Salariul mediu brut se ridică la 1.057 de euro în Slovenia, 514 euro în Cehia, 530 de euro în Polonia și 495 de euro în Ungaria.

Puterea de cumpărare limitată împiedică România să fie o piață de desfacere la un nivel corespunzător numărului de locuitori. De asemenea, ea se traduce și într-un nivel de trai mai scăzut.

MICA PUBLICITATE

ANIVERSĂRI

La aniversarea ta îți doresc multă fericire, bucurie, noroc și tot binele din lume,

CLAUDIȚA MATEI.
Mami din ceruri îți dorește la fel. Ticuțul tău. (4724745)

VÂNZĂRI APARTAMENTE O CAMERA

Vând garsonieră, confort I, parter, Confecții. Telefon 0740.966.643. (4724744)

VÂNZĂRI APARTAMENTE DOUĂ CAMERE

Vând apartament 2 camere, zona Miorița, etaj 4/4, contorizat, renovat (urgent), preț negociabil. Telefon 0722.647.262. (37)

Vând apartament 2 camere, în Piața Miorița, preț 11.500 $, negociabil. Telefon 259238. (58)

VÂNZĂRI APARTAMENTE TREI CAMERE

Vând apartament 3 camere, etaj III, Micălaca, 13.600 USD. Telefon 279718, 0745.542.931. (32)

VÂNZĂRI CASE

Vând casă mare, atelier etaj, privatizare, piața Pâncota. Telefon 466412. (30305)

Vând casă, cartierul Funcționarilor. Telefon 232138. (31)

Vând casă cu etaj + anexe, încălzire centrală în toată casa pe gaz. Telefon 0722.646.152, 274416. (33)

VÂNZĂRI SPAȚII

Vând SPAȚII, zonă ultracentrală. Telefon 0723.253.651. (52)

VÂNZĂRI TERENURI

Vând 5.000 mp teren intravilan, Aradul Nou, posibilități gaz, curent, apă, agent termic. Telefon 0722.355.963. (31233)

Vând TEREN INTRAVILAN, 1.132 mp, comuna Zimandul Nou. Telefon 231279; 0744.608.041. (31201)

VÂNZĂRI AUTO

Vând OPEL OMEGA CD 2,5 T. Diesel, toate îmbunătățirile, înmatriculat, singur proprietar, negru metalizat, an fabricație 1995. Telefon 0722.292.611. (31234)

Vând ANVELOPE SECOND-HAND, toate dimensiunile. OFERTA LUNII! 20 țoli, USA MILITARY. Telefon 0257/563027; 259339. (31115)

Vând Dacia 1300 cu elemente 1310, preț 450 $, negociabil. Telefon 0766.741.323. (31203)

Vând ARO, motor Brașov. Telefon 273350. (31209)

Vând ieftin disc 3,2 nou, comuna Archiș, sat Nermiș, nr. 20. (4724735)

Vând autodubă IVECO 3,5 to, Opel Senator Automatic. Telefon 0723.253.651. (52)

VÂNZĂRI ELECTRO

Vindem cheș și în rate (second hand) MAȘINI de SPĂLAT, TV COLOR, FRIGIDERE, COMBINE, LĂZI, VITRINE FRIGORIFICE, CONGELATOARE, ASPIRATOARE, Calea Radnei nr. 225. Telefon 0257-259339, 563027; 0744.706.321. (31115)

Vând MAȘINĂ de SPĂLAT AUTOMATĂ, cu garanție. Telefon 275277. (31150)

Vând TV COLOR 37-66, foarte ieftin, garanție, CD PLAYER. Telefon 275277. (31150)

Vând LADĂ FRIGORIFICĂ, CONGELATOR, COMBINĂ FRIGORIFICĂ, FRIGIDER, toate cu garanție. Telefon 275277. (31130)

Vând TELEVIZOARE COLOR, diferite diagonale, telecomandă, teletext, stereo. Telefon 338090. (31148)

Vând foarte ieftin, garanție, TELEVIZOARE COLOR, MAȘINI AUTOMATE, COMBINE și LĂZI frigorifice. Telefon 274600. (30974)

Vând frigider, congelator, ladă frig, vitrină frig, mașină spălat automată, garanție 3 luni. Telefon 210613. (31170)

Vând ladă frigorifică 180 lt, 1.200.000 motor defect. Ghioroc, str. Iozsa Bela nr. 238. (15)

Vând congelator Arctic, 2.000.000, ladă frigorifică 2.500.000, frigider 1.500.000. Telefon 273965, 0721.838.968. (30)

Vând congelator vertical cu vitrină, agregate frig. Telefon 0723.253.651. (52)

VÂNZĂRI DIVERSE

Vând GARAJ ULTRACENTRAL, cu extras CF. Telefon 0744.784.443. (9)

Vând PLASĂ GARD ZINCATĂ, 25.000 lei/kg, CUIE CONSTRUCȚII, 20.000 lei/kg, str. VRABIEI 4. Telefon 289997. (30864)

Vând TERMOTECI, BOILERE, CONVECTOARE (pe gaz), POMPE DE RECIRCULARE. Garanție! Telefon 0740.249544. (31124)

Vând vin mustoasă și must oprit. Șiria, telefon 531571. (31133)

Vând 36 de oi mame cu preț la vedere. Telefon 216869 și 0745.368.667. (31223)

Vând 200 oi țurcane. Telefon 377127, 0740.538.368. (2)

CUMPĂRĂRI AUTO

Cumpăr Dacia cu CIV și numere noi, între 1986-1997, ofer 9-16 milioane. Telefon 0723.837.619. (29)

Cumpăr Dacia cu CIV și numere noi, plata pe loc. Telefon 0723.955.814. (29)

LOCURI DE MUNCĂ

Angajez COFETAR cu experiență. Relații telefon 256110; 0745.281.952.

SC ROBAC LIPOVA angajează TÂMPLAR MODELATOR și LĂCĂTUȘI mașini unelte. Interviul numai în data de 4 ianuarie. Informații telefon 0722.626.186. (4723266)

SC FILIP SRL angajează ȘOFER pe RELAȚII INTERNAȚIONALE, vechime minim 2 ani. Informații, după 6 ianuarie, str. Avrig nr. 43, după ora 10. (31235)

Angajez VÂNZĂTOARE gheretă alimentară, Spital Județean, condiții foarte bune. Telefon 243203, seara. (31214)

BAR HEXAGON angajează BARMANI, OSPĂTARI, ȘOFER. Relații telefon 0745.067.193. Anunțul este valabil până la ocuparea posturilor. (31230)

Angajăm OM DE SERVICIU la casă, SÂNLEANI nr. 311. Telefon 381809; 0745.631.144. Anunțul este valabil până la ocuparea postului. (31230)

Angajez CONTABILĂ pentru acte primare, pentru 4 ore. telefon 0745.819.228. (14)

CRAMA RUSTIC angajează BARMAN(Ă). Telefon 251719, 255129. (56)

PRESTĂRI SERVICII

Școala șoferi VÂRTACI completează 7 locuri. Telefon 246527; 0721.477.552. www.scoalavârtaci.tripod.com (31204)

Școala șoferi CARMEN, ABCDE, vă așteaptă, VICTORIEI 66. Telefon 255445. (0228414)

S.C. TERMOTEX S.R.L.

ARAD, Str. O. Goga nr. 48
Tel. 0257-250.529, 0745.257.527

EXECUTĂ:

- ❒ construit sobe teracotă
- ❒ curățat coșuri fum
- ❒ verificări aerisiri gaze la asociațiile de locatari
- ❒ construit șeminee
- ❒ reparații generale construcții
- ❒ curățat și șamotat cazane termice
- ❒ demontăm antene
- ❒ amenajări parcuri, grădini (alei rustice, pergole, grătare barbeque)

Prețuri negociabile.

ÎNCHIRIERI

Ofer spre închiriere apartament una cameră, bucătărie, baie, la casă, intrare separată, încălzire gaz, cheltuieli mici, central. Telefon 214492.

Închiriez (ofer) apartament una cameră, etaj 3, ultracentral, mobilat, contorizat. Telefon 0744.561.186. (31212)

Doresc să închiriez SPAȚIU COMERCIAL, Calea Radnei. Telefon 0724.524.641; seara 261174. (31211)

Caut să închiriez apartament cu o cameră sau garsonieră confort I, cu utilități, preferabil central; ofer 50 USD. Telefon 0723.501.789. (10)

Închiriez (ofer) apartament 2 camere, Vlaicu. Telefon 246363, 0744.850.648. (25)

Închiriez apartament 2 camere, bloc X10, scara D. Informații orele 17-20. Telefon 247892. (24)

(Continuare în pagina 11)

(Urmare din pagina 10)

Ofer spre închiriere apartament două camere, mobilat, zona Micălaca. Telefon 0257/265892; 0740.160.951. (46)

Închiriez SPAȚIU, zonă ultracentrală. Telefon 0723.253.651. (52)

† DECESE †

Cu inimile îndurerate anunțăm încetarea din viață a iubitei noastre cumnată și mătușă,

TIRLA MARIA,
la vârsta de 81 ani.

Înmormântarea a avut loc joi, 2 ianuarie 2003, la Cimitirul Pomenirea. Amintirea ei va rămâne veșnic vie în sufletele noastre și a celor care au iubit-o și prețuit-o. Familiile IZDRĂILĂ și GHIHOR, din Timișoara.

Cu durere în suflet anunțăm despărțirea, pentru totdeauna, de cel care ne-a fost soț, tată și bunic, fost profesor la Liceul Industrial CFR,

ing. prof. RIVIȘ GHEORGHE,

decedat în data de 1 ianuarie 2003. Înmormântarea a avut loc ieri, 3 ianuarie 2003, la Cimitirul Eternitatea. Mulțumim celor care l-au condus pe ultimul drum. Soția Ana și fiul Ovidiu cu familia.

Cu durere în suflet anunțăm încetarea din viață a scumpului nostru soț, tată, socru, bunic, străbunic,

SAS IOAN,
în vârstă de 71 ani.

Înmormântarea va avea loc azi, 4 ianuarie, ora 13, în Șomoșcheș. În veci nemângîiați: soția Ana, fiicele Florica și Viorica, fiul Nelu.

Cu deosebită durere anunțăm încetarea din viață, după o lungă suferință a celei care a fost soție, mamă și bunică,

NICA FLOAREA,

în vârstă de 53 ani. Înmormântarea va avea loc azi, 4 ianuarie 2003, ora 12, la Cimitirul Bujac. Familia îndoliată: Florea, Gelu, Stelian, Erika, Carmen, Bogdan.

Neuitată va rămâne ziua de 31 decembrie 2002, când s-a stins din viață la vârsta de 77 ani, cea care a fost

BULZAN MARIȘCA,

scumpa noastră mamă, bunică și străbunică. Înhumarea a avut loc în data de 2 ianuarie 2003, la Cimitirul Eternitatea. Dormi în pace, suflet blând! Dumnezeu să te ierte și să te odihnească! Familiile profund îndurerate: Lupșa, Ponta, Iovănuț, Zamfir, Bacoș și Bătrâna.

A încetat din viață, după luni de suferință

ITTU NICOLAU,

tată, frate, cumnat și unchi. Cu durere îl plâng fiul GIGI și TINCUȚA. Înhumarea va avea loc duminică, 5 ianuarie, la ora 14 de la Capela Cimitirului Eternitatea.

Cu adâncă durere anunțăm încetarea din viață a celei care a fost

SAS IULIANNA,

în vârstă de 80 ani. Înmormântarea va ava loc azi, 4 ianuarie, ora 15, la Cimitirul Eternitatea. O vor păstra veșnic în amintire copiii, nepoții și strănepoții, familiile RADU, DOHOR și SAS.

Cu adâncă durere în suflet anunțăm încetarea din viață a celui care a fost

POP DUMITRU,

soț, tată și bunic. Soția MARIA, fiica VIORICA și nepoata DELIA te vor păstra în amintire. Dumnezeu să te ierte și să te odihnească. Înmormântarea va avea loc azi, 4 ianuarie 2003, ora 14, la Cimitirul din CUVIN.

Cu adâncă durere anunțăm trecerea la cele veșnice a iubitei noastre mamă, soție și soacră,

CONSTANTINESCU FLOARE,

la cei 74 ani. Înhumarea va avea loc azi, 4 ianuarie 2003, ora 15, la Cimitirul din CERMEI. Familia îndurerată.

Cu sufletele îndoliate anunțăm trecerea în lumea celor drepți a mamei noastre dragi

DEMIAN CRISTINA.

Înmormântarea va avea loc azi, 4 ianuarie, ora 13, de la Biserica din SINTEA MICĂ. Familiile CORNEA și MAIETEC.

Cu adâncă durere în suflet anunțăm încetarea din viață a fiului și fratelui nostru drag

APARASCHIVEI COSTICĂ

la numai 33 ani.Înmormântarea va avea loc în data de 05.01.2003, ora 14,00 la Cimitirul Pomenirea. Familia îndoliată Aparaschivei.

† SERVICII FUNERARE †

IN MEMORIAM "KUKI"
Servicii Funerare Complete
Str. M Eminescu Nr.4
ÎN CURTE
Tel:211.929 - 0723.343.964
Magazin deschis la orice oră
OFERĂ:
SICRIE 10 modele de la **600.000 - 2.800.000**
SICRIE LUX 6 modele de la **3.600.000-10.500.000**
SICRIE import 70.000.000 lei
Mânere, șuruburi accesorii
LENJERIE 7 modele de la **350.000 - 1.400.000**
GRATUIT ! ! ! !
Transportul sicriului la domiciliu
ÎMBĂLSĂMATUL
Plata în Rate ! ! !
Transport Intern și Internațional

† CONDOLEANȚE †

Colectivul Liceului Pedagogic „Dimitrie Țichindeal" este alături de doamna prof. MARINELA NICOARĂ, la trecerea în neființă a mamei dragi. Dumnezeu s-o odihnească în pace! (5)

Mulțumesc din inimă tuturor celor care au fost alături de mine, în cele mai dificile clipe din viața mea, în mod special părintelui stareț NESTOR de la Mănăstirea Bodrog, precum și părintelui decan TULCAN care și-au rupt din timpul dumnealor prețios pentru a-mi fi alături când l-am condus pe ultimul drum pe cel care a fost soț, tată și bunic,

PRECUP PETRU.

Soția Florica, fiica Carmen, ginerele Jafar, nepoții Omar și Rami. (3)

Mulțumim tuturor celor care au fost alături de noi, la marea durere pricinuită de decesul celei care a fost

AURELIA IRIMIE (născut Curticean).

Familiile îndoliate: dr. Weber, dr. Străuț. (11)

Mulțumim pe această cale rudelor, prietenilor, colegilor și vecinilor care au fost alături de noi în aceste momente grele când am pierdut-o pe iubita noastră soție și mamă,

ZGÎRDEA ELVIRA.

Dumnezeu s-o odihnească! (16)

Ne luăm un ultim rămas bun de la draga noastră soră,

NICA FLOAREA,

lăsând în urmă un gol imens, tristețe și lacrimi. Pios omagiu și neuitare. Dumnezeu s-o odihnească în pace! Familia îndurerată: mama, surorile, frații, nepoții și cumnații. (18)

Suntem alături de prietena noastră MIOARA ANCATEU și fiii ei BOGDAN și SANDU în marea durere pricinuită de trecerea în neființă a soțului și tatălui,

IOAN ANCATEU.

Dumnezeu să-l odihnească în pace! Familiile DRAGOȘ și BERAR (22)

Cu durere în suflet ne luăm rămas bun de la iubitul nostru bunic,

SAS IOAN.

Nu te vom uita niciodată! Familiile: BATARI și MOȘNEAG. (21)

Cuvintele nu pot exprima nemărginita durere pricinuită de pierderea dragei noastre

ZGÂRDEA ELVIRA.

Familiile: Adelmann, Alexa, Varlam și Birău. (23)

Mulțumim tuturor celor care au fost alături de noi, la conducerea pe ultimul drum a celei care a fost o soție și o mamă desăvârșită,

SIMEDRE ANA ELENA (ANI).

Dumnezeu s-o ierte și să o odihnească în pace! Nu te vom uita niciodată! Familia îndoliată (26)

Cu sufletul alături de familiile NICA și PLOSCARU transmitem condoleanțe pentru draga noastră colegă

NICA FLOAREA.

Colectivul SC SONIC ITALY PROD IMPEX SRL. (27)

Suntem alături de colegele noastre HALAL MONICA și ROZI în marea durere pricinuită de pierderea tatălui lor. Colectivul SC MIKY UTA. (53)

S-a stins ca o lumânare ocrotită de dragostea voastră, cea care pentru noi a fost

DULCICA,

iar pentru voi, ANGELICA și ILEANA, mama voastră bună și credincioasă. Dumnezeu o va primi cum se cuvine iar pe voi vă va răsplăti așa cum numai El știe. Condoleanțe. DORINA BOROD. (54)

Suntem alături și împărtășim durerea prietenilor noștri familia MAIETEC la trecerea în eternitate a mamei lor. Familia BOCA ANIȘOARA și VASILE. (54)

Aducem un ultim omagiu verișoarei și mătușii noastre

DEMIAN CRISTINA

și suntem alături de ANGELICA și ILEANA în durerea pricinuită de moartea mamei. Familiile LĂCĂTIȘ, CIOBA și BOGDAN. (54)

Un pios omagiu celui ce a fost un om de omenie și un bun vecin

CIUNTU PETRE.

Asociația de Proprietari Blajului nr. 3. (57)

† COMEMORĂRI †

4 ianuarie, zi de doliu în sufletele noastre, când în urmă cu 2 ani, clopotele din PRUNIȘOR vesteau moartea fulgerătoare a dragului nostru soț, tată, socru și bunic,

FILIP PAVEL (PALI).

Timpul nu a șters durerea din sufletele noastre. Vei rămâne veșnic în amintirea noastră. Rugăm pe bunul Dumnezeu să te odihnească în liniște și pace. Familia îndurerată. (44)

O crenguță de brad, lacrimi, un pios omagiu la 6 săptămâni de când a plecat pe drumul fără întoarcere dragul nostru soț și tată,

MOȚ IOAN.

Uitarea nu poate să se aștearnă, durerea nu poate să ne aline oricât timp ar trece. Dumnezeu să-l odihnească în pace! Mulțumim celor ce-i vor dărui o clipă de aducere aminte. Soția și copiii. (41)

Se împlinește 1 an de la trecerea în neființă a celui care a fost

SIMA DUMITRU.

„Mai presus de stele și de nori/ E veșnicia tuturor/ Acolo este veșnic Rai/ Când sufletul de-aici ți-l dai/ De-acasă când ai plecat/ Rămas bun nu ți-ai luat/ N-ai știut că cruda moarte/ Te va despărți de toate." Parastasul va avea loc duminică, 5 ianuarie 2002, la Biserica Ortodoxă din GAI. Cu multă durere, a ta soție SIMA CORNELIA. (31171)

POP PETRU (2 ani).

„De ce plecăm pe rând din viața asta/ În viață singur e cumplit/ Oricine pleacă primul, soțul sau nevasta/ Cel ce rămâne e nefericit." O lacrimă și un pios omagiu de la soția MARIA și copiii FLORICA, FLORIN, ANCA și CIPRIAN, nora MARINELA, ginerele MARIN și nepoții MARIUS, FLAVIUS și DIANA. Nu te vom uita niciodată. (31210)

Duminică, 5 ianuarie se împlinesc doi ani de când soțul meu, tatăl, bunicul și străbunicul nostru,

SECULI SIMA

a plecat pe drumul fără întoarcere. Dumnezeu să-l ierte și să-l odihnească. Familia. (31219)

Au trecut 6 săptămâni de când a trecut în neființă cea mai bună soție și mamă, cea care a fost

SABINA LASCO.

Parastasul va avea loc duminică, 5 ianuarie 2003, la Biserica Ortodoxă din Micălaca (lângă pod). Te vom păstra veșnic în memorie. Soțul NELU și copiii DANIEL și LIVIA-IOANA. (31229)

Au trecut 6 săptămâni de când moartea nemiloasă a răpit-o dintre noi pe cea care a fost cea mai bună și iubitoare fiică

SABINA LASCO.

Parastasul va avea loc duminică, 5 ianuarie 2003, la Biserica Ortodoxă din Micălaca (lângă pod). Te vom păstra veșnic în memorie. Părinții FLORICA și ACHIM. (31229)

Au trecut 6 săptămâni de la dispariția, la numai 43 ani, a iubitei noastre fine,

SABINA LASCO.

Nu te vom uita niciodată. Nașii GHEORGHE și MARCELA URECHE. (31239)

Se așterne a patra zăpadă peste tristul tău mormânt, dragul meu soț

REGULAȘ IOAN.

Dumnezeu să te odihnească în pace! ILEANA. (4724734)

Au trecut 6 luni de când ochii nu s-au uscat,

LATINCA

dragă. Știm că nu te mai întorci, dar speranța moare ultima. Dormi în pace! PUBI și CLAUDIA împreună cu mama, soacra și cei care te-au iubit. (4724745)

Au trecut 6 săptămâni de când a plecat dintre noi,

MOȚ IOAN.

Dumnezeu să-l ierte și să-l odihnească! Fiul Flavius cu soția Dalina. (4)

Duminică, se împlinesc 5 ani de când buna soție, mamă și bunică

GHERDAN FELICIA

s-a stins din viață. Dumnezeu s-o odihnească în pace! Familia. (6)

5 ianuarie, zi de doliu în sufletele noastre, când, în urmă cu un an clopotele din Șiclău vesteau moartea fulgerătoare a dragului nostru soț, tată, socru și bunic,

BODIȘTEAN IOAN.

Dumnezeu să-l odihnească în pace! Familia îndurerată. Parastasul va avea loc duminică, la biserica din Șiclău. (7)

Cu tristețe și lacrimi au trecut 6 luni de când a plecat pentru totdeauna bunul și dragul nostru soț, tată, bunic și frate,

LUPȘA VICTOR.

Dumnezeu să-l odihnească în pace și liniște! Familia îndoliată. (13)

Cu adâncă durere rugăm pe bunul Dumnezeu să o odihnească în pace pe iubita noastră fiică,

MUREȘAN PUȘA TUȘ,

acum, la împlinirea a trei ani de când moartea nemiloasă a luat-o de lângă noi. Părinții, în veci nemângâiați. (17)

Pios omagiu la un an de la trecerea în eternitate a iubitului și regretatului nostru soț, tată, socru și bunic,

PLAȘTIN GHEORGHE.

Parastasul va avea loc în 12 ianuarie 2003, la Biserica Ortodoxă UTA. Nu te vom uita niciodată! Vei rămâne veșnic în inimile noastre! Soția și copiii. (19)

În 5 ianuarie, se împlinesc trei ani de când omul deosebit care a fost

VIORICA MUREȘAN,

ne-a părăsit, lăsând un gol imens în viețile noastre! Dumnezeu să te odihnească, PUȘI! Familia Mureșan. (28)

Duminică, 5 ianuarie 2003, se împlinesc 5 ani de cînd nu mai ești printre noi, cel care ai fost un minunat soț, tată, tată socru și bunic,

IOAN TABUIA.

Te vom plânge mereu! Dumnezeu să te odihnească și ca de fiecare dată de Sfântul Ioan ne îndreptăm gândul spre tine și nu te vom uita niciodată! Soția și fiicele cu familiile lor. (35)

Cu sufletele nemângâiate aducem un pios omagiu la scurgerea unui an de când a trecut în veșnicie ing.

MIHAELA ȘIMĂNDAN.

Vei rămâne mereu în inimile noastre. Dumnezeu să te odihnească în pace! Soțul Doru și familia îndurerată. (34)

Cu durere în suflet amintim împlinirea a 3 ani de la decesul celei care a fost scumpa noastră

LUȚAI MARIA.

Bunul Dumnezeu să o ierte și să o odihnească în pace! Nu te vom uita niciodată! Fiul ANDREI, nepoata ANDREEA, strănepoata ALEXANDRA, OVIDIU, ONORICA și TIBERIU. (39)

S.C. SATLINE S.R.L. TELEFON 251.461, 0744/507.211 SHOW ROOM ARAD, Piata Mihai Viteazul - BL. M7 - PARTER

TÂMPLĂRIE DIN ALUMINIU ŞI P.V.C.

CU GEAM TERMOPAN; PROFILE PVC TROCAL Germania; PROFILE ALUMINIU Grecia

VIZITAŢI ZILNIC Piaţa BAZAR - OBOR

TOP

vă oferă marfă de **îmbrăcăminte** pentru sezonul de iarnă şi **aparatură electrocasnică**

Servicii oferite:

- Banc de probă a aparatelor electrocasnice
- Cabine de probă pentru marfa cumpărată

(2734622)

S.C.I. Laptelui S.A.

prin lichidator S.C. Euroconsult vinde la licitaţie:

* secţia brânzeturi - Sebiş
* secţia brânzeturi - Chişineu-Criş
* Magazin nr. 10
* Secţia brânzeturi Nădlac

Licitaţia va avea loc în data de 18.01.2003, 25.01.2003, ora 10, la sediul societăţii din Arad, str. Gh. Popa nr. 7, ap. 1.

(2734969)

s.c. MARCOTEX Company s.r.l.

angajează

- confecţionere *pentru maşini* ▲ *simple* ▲ *uberdeck*
- lansatoare
- maistră

Informaţii la telefon 273.933 sau la sediul din ARAD, **Str. Dâmboviţei 23 *(zona Fortuna).***

SE ASIGURĂ condiţii de muncă şi salarizare atractive, un singur schimb, bonuri de masă.

(1587257)

TÂMPLĂRIE PVC CU GEAM TERMOPAN CALITATE GERMANĂ GEALAN Fenster-Systeme

ARAD, STR. CAIUS IACOB BL.R FOSTUL Mag. CĂMINUL (lângă BANC POST) *Convingeţi-vă!*

Cel mai bun! Cel mai ieftin! În rate!

TELEFOANE 0257-233.950 0722-528.185

AGENŢII DE PUBLICITATE

SEBIŞ
Radio „21" Sebiş
◆ Parcul Libertăţii nr. 1 A
◆ Tel/Fax 311.067

LIPOVA
S.C. ELCO-TRANS S.R.L. Lipova
◆ Str. Bălcescu Nr. 16,
◆ Telefon 563.180 sau Fax 563.091
◆ program 7,30-15,30

INEU
Primăria oraşului Ineu
◆ agent publicitar Carmen Ţole
◆ program 8,00 - 15,00
◆ Telefon 0722-846.765

NĂDLAC
„GYURIAN"
◆ agent publicitar Gyurian Bohuslav
◆ str. Griviţei Nr.76
◆ telefon 0723.588.439
◆ program non-stop

CHIŞINEU CRIŞ
Primăria oraşului Chişineu Criş
◆ Agent publicitar Mihaela Brândaş
◆ Program 8,00 - 15,00
◆ Telefon 520.098

SÂNTANA
Bibliotecă
◆ Agent publicitar Al. Victoria
◆ Program: 8,00 - 15,00
◆ Telefon: 462471

GURAHONŢ
Primăria oraşului Gurahonţ
◆ Gelu Ranoiu, nr. 18, Telefon 316.070
◆ Agent publicitar Alexandru Herlău
◆ Program: 9,00 - 15,00

PÂNCOTA
S.C. ELIDOR
◆ Str. T. Vladimirescu, nr. 34
◆ Agent publicitar Cristina Mihăicuţa
◆ Program: 8,00 - 15,00
◆ Telefon: 466.213

CURTICI
◆ Str. Vasile Goldiş nr. 1 (Magazinul HOBBYLAND)
◆ Program:9,00 - 18,00

SĂVÂRŞIN
Magazinul alimentar Mixt „HANS AUTO"
◆ Str. A. Iancu Nr. 411
◆ Telefon: 557.339

SOMOŞCHEŞ
◆ Agent publicitar înv. Ioan Nagy
◆ Telefoane: 328.093, 0740.164.917

ŞIRIA
„La căfana lu' Lae" (fostul cinematograf)
◆ Agent publicitar Ciobanu Carmen
◆ Orar 7 - 24

VÂRFURILE - MĂGULICEA
◆ Agent publicitar Sida Voicu
◆ Telefon 318.442

ANUNŢURILE se primesc în regim de urgenţă şi pot să apară în ziarul „ADEVĂRUL" de a doua zi.

Telefon 280.904

UNITA GRUPUL WIENER STADTISCHE

Societate de Asigurare
Vă invită să încheiaţi asigurarea obligatorie auto **RCA 2003**

Sunteţi prevăzător?
Asiguraţi-vă la noi, şi...
Conduceţi fără grijă!
Sunteţi norocos?

PUTEŢI CÂŞTIGA!
- BMW seria 3
- 2xSkoda Fabia
- 3xDacia Nova

Tragerea la sorţi 1 martie 2003.

INFORMAŢII SUPLIMENTARE LA SEDIILE DIN:

Arad - str. Cozia 5,	Tel. 0257-281.088
Chişineu-Criş - str. Înfrăţirii Nr.121	Tel. 0257-523.085
Sebiş - str. B-dul Victoriei 14,	Tel. 0257-310550.
Ineu - str. Decebal br. 1/B,	Tel. 0257-512190.
Lipova - str. Oborului 1,	Tel. 0257-562920.

(1587146)

RESTAURANTUL CLUBUL PRESEI

• Meniu special • Băuturi de calitate
• Muzică pentru toate gusturile

Informaţii şi rezervări, zilnic, la restaurantul „Clubul Presei" din Arad, B-dul Revoluţiei 81 sau la telefon 280.989, 0722.639.554, 0745.531.824.

Publicitatea noastră, mai aproape de dumneavoastră

ÎN ZONELE UTA şi MICĂLACA · AGENŢII DE PUBLICITATE ADEVĂRUL

Piaţa UTA: Magazinul „Cristalul" (aparţinând AMET)

În dorinţa de a apropia mai mult serviciile de mică şi mare publicitate de dvs., ziarul „ADEVĂRUL" a deschis două agenţii de publicitate în Arad.

Program: luni - vineri între orele 9-16

„ADEVĂRUL" publicitate eficientă la tarife avantajoase

Micălaca: Magazinul GIP (aparţinând AMET), vizavi de „Coraura"

ABONEAZĂ-TE LA ADEVĂRUL

Pentru luna februarie preţul abonamentului este de 70.000 lei

PENTRU ABONAŢI, ZIARUL COSTĂ DOAR 2800 LEI

Se pot face abonamente şi pe trei luni, şase luni şi un an, abonaţii nefiind afectaţi de majorările de preţ ulterioare.

Cititorii care doresc să se aboneze la cotidianul „Adevărul" şi întâmpină dificultăţi în contractarea abonamentelor sunt rugaţi să sune zilnic, între orele 8-16, la Oficiul Judeţean de Poştă Arad (tel. 230.850) sau la redacţia ziarului nostru (tel. 281.797).

BANCA TRANSILVANIA S.A.
SUCURSALA ARAD,
Str. Unirii nr. 5-7,
Tel. 0257/283.122
Campania
VISA TE SCOATE ÎN LUME
6 dec 2002- 19 febr 2003
Informații la sediul băncii.

ADEVĂRUL

Anul XV, nr. 3801

Cotidian independent Arad

Luni, 6 ianuarie 2003 • 12 pagini • 5000 lei • e-mail: adevarul@arad.ro; adv.pub@arad.ro

BRAT Publicație auditată în semestrul II 2000 — Tiraj mediu zilnic vândut: 33.205

WEST BANK S.A.
ARAD, B-dul Revoluției nr. 88
TELEFON: 284.888; FAX: 285.202
WESTERN UNION TRANSFER DE BANI ®
Cel mai rapid mod de a primi bani din toată lumea

APOLITISMUL CAPITALIȘTILOR ROMÂNI

În mod natural, interesele politico-economice ale intreprinzătorilor particulari ar trebuie să fie promovate și susținute de partidele aflate în dreapta centrului politic. Și chiar așa se întâmplă în țările capitaliste așezate din spațiul euroatlantic, dar, în mod ciudat, nu și în România. Suntem, cu alte cuvinte, o țară atipică, singulară și din acest punct de vedere. Este cel puțin derutantă, dacă nu chiar șocantă, afecțiunea lipsită de orice urmă de logică a capitaliștilor români pentru partidele de sorginte socialistă. Fie că li se spune social-democrate, fie simplu, socialiste, partidele de centru stânga se adresează cu predilecție mulțimilor afectate de probleme sociale, găsind rezolvări ale tarelor sociale cum ar fi sărăcia perpetuă, ignoranța, mizeria, corupția și birocrația pe spesele intreprinzătorilor particulari prin mărirea până la insuportabil a taxelor și impozitelor. Socialismul este o doctrină politică opusă capitalului, un fel de gropar al capitalismului și nici social democrația românească nu este chiar o lleană Cosânzeană politică. Partidul d-lui Ion Iliescu aflat la putere la începutul celui de al treilea an al mandatului promovează pe față o politică anticapitalistă, de spoliere a celor scăpătați în favorul sărăcimii generalizate, fără să încerce măcar să ascundă acest lucru. Și cu toate acestea, nedreptățiții capitaliști români sunt mai aproape de PSD, decât de partidul liberal - cel mai credibil din centru dreapta a spectrului politic. De ce?

Un prim răspuns vine din statutul de partid aflat la putere al PSD. Și câte nu poate oferi un partid guvernamental unor oameni de afaceri abili, deținători ai științei de a fi tot timpul în preajma structurilor de putere. Aceștia sunt oportuniștii fără culoare politică, interesați mai puțin de doctrine și ideologii și mai mult de obținerea unor avantaje materiale, materializate în special în generoase comenzi din partea statului.

ȘTEFAN TABUIA

(Continuare în pagina 4)

ARADUL - CEL MAI MARE PRODUCĂTOR DE CÂNEPĂ DIN ROMÂNIA

★ Sute de arădeni trăiesc din cultivarea acestei plante

★ Birocrație și sistem fiscal excesiv

Foto: VIOREL MUSCA

Pag. 7

POLITICIENII ARĂDENI ȘI PROIECTELE LOR PENTRU 2003

Pag. 5

Tragedie pe șosea

Un șofer inconștient a lăsat doi copii fără tată

Pag. 3

Pag. 9

F.C. UTA SUNĂ ASTĂZI ADUNAREA

Foto: ȘT. MATYAȘ

Începe cursa spre evitarea retrogradării

Pag. 2

La „Feroneria”

Primul ordin de plată pentru... noua Catedrală

CEL MAI BOGAT OM DIN ROMÂNIA

Pag. 6

Centrul de Limbi Moderne
INTERNATIONAL FORUM
Str. G. Coșbuc, nr.1
Începe un nou curs din 13 Ian. 2003
ENGLEZĂ, GERMANĂ, ITALIANĂ
FRANCEZĂ, SPANIOLĂ
Înscrieri: 06-10 Ian. (14-20)
11 Ian. (09-13)
Telefon: 257.223
(1587140)

ALGLASS
TÂMPLĂRIE din ALUMINIU și P.V.C.
UȘI și FERESTRE din PVC DECEUNINK-BELGIA
PREȚURI și CALITATE de EXCEPȚIE
Str. Roșiori Nr.26 Tel/Fax: 289.053
B-dul Revoluției nr.26-38 Tel: 338.244

Calendar

◆ Astăzi, Soarele răsare la ora 7 și 52 de minute și apune la ora 16 și 49 minute.

◆ Au trecut 5 zile din acest an. Au mai rămas 360 de zile până în 2004.

◆ **Praznicul zilei: Biserica ortodoxă:** Botezul Domnului; **Biserica greco-catolică**: Botezul Domnului.

A venit barza!

La Lipova: Rus Maxim Ioan, Covaciu Ionela.

La Chișineu - Criș: Novac Florin, Dumbravă Daniel Ionuț.

CINEMATOGRAFE

Dacia: Harry Potər și camera secretelor (SUA) 11; 14; 17; 20

Mureșul: Halloween - Noaptea groazei (SUA) 10; 12; 14; 16; 18

Arta: Calea misterelor (SUA) 15; 17,30; 20

Sala Mică: Dublura (SUA) 15,30; 18,30

Progresul: Jurassic Park III (SUA) 15

Misterul Libelulei (SUA) 17

METEO

Vremea va continua să se răcească. Cerul va fi temporar noros. Va ninge în prima parte a zilei și în cursul nopții. Vântul va sufla în general moderat din sector estic. În cursul nopții vor fi condiții de ceață în zonele joase. Temperaturi maxime: -4 la -1° C. Temperaturi mi-nime: -7 la -4°C.

Au plecat dintre noi

✝ Aparaschivei Costică (1969); Herlo Ana (1923); Maior Corneliu (1923); Halal Martin (1943); Hotăran Margareta (1926); Budău Sofia (1924); Sabadas Florica (1931); Molnar Erzsebet (1913); Szucs Viorica Paraschiva (1926); Berlan Iacob (1915); Wess Elisabeta Magdalena (1914); Boalcă Maria (1910); Cioară Ana (1930).

Boboteaza

Astăzi Biserica prăznuiește Sfânta și Dumnezeiasca Arătare a Domnului Dumnezeu și Mântuitorului nostru Iisus Hristos - Boboteaza.

După întoarcerea Sa de la templul din Ierusalim, unde rămăsese, la doisprezece ani, Domnul Iisus s-a afla în Galileea, în cetatea Nazaret, unde a crescut, tăinuindu-Și înaintea oamenilor puterea și înțelepciunea dumnezeirii Sale, până la treizeci de ani, că necuviință se socotea la iudei, ca cineva, înainte de treizeci de an, să ție rânduiala de dascăl sau preot.

Și împlinindu-se acei treizeci de ani și vremea dumnezeiești Lui arătări venind, ca să se arate lui Israel, cum zice Scriptura, atunci a venit cuvântul lui Dumnezeu către Ioan, fiul lui Zaharia, în pustie, trimițându-l pe el ca să meargă și să înceapă a boteza cu apă. Și i-a dat lui și un semn încredințat, după care putea să cunoască pe Mesia, Cel ce atunci venise în lume, precum singur Botezătorul ne spune, zicând: „Cel ce m-a trimis să botez cu apă, Acela mi-a zis mie: deasupra Căruia vei vedea Duhul, pogorându-Se și rămânând peste El, Acela este Cel ce botează cu Duh Sfânt". Deci, ascultând Ioan cuvântul lui Dumnezeu, a venit în partea Iordanului, propovăduind botezul pocăinței, întru iertarea păcatelor, el fiind acela de care zisese proorocul Isaia mai înainte: „Eu sunt glasul celui ce strigă în pustie: Gătiți calea Domnului, drepte faceți cărările Lui". Atunci a venit și Iisus din Galileea la Iordan, către Ioan, ca să se boteze de la dânsul. Și era vremea când Ioan spusese poporului zicând: „Vine după mine, Cel mai tare decât mine, Căruia nu sunt vrednic să-i dezleg curelele încălțămintelor Lui. Că eu v-am botezat cu apă, iar Acela vă va boteza cu Duhul Sfânt".

Și ieșind Domnul din râu, i s-au deschis Lui cerurile, strălucind de sus o lumină în chip de fulger și Duhul lui Dumnezeu spre Domnul, Cel ce S-a botezat, S-a pogorât, la vedeție, ca un porumbel. Și pogorându-se Duhul Sfânt, s-a auzit un glas din cer, zicând: „Acesta este Fiul Meu cel iubit, întru Care am binevoit". Aceluia se cuvine slava și stăpânirea în vecii vecilor! Amin.

La „Feroneria"

Primul ordin de plată pentru... noua Catedrală

De mai multă vreme, la S.C. „Feroneria" S.A. domnul director general, ing. Ioan Jude semnează ordinul de plată cu nr. 1 din an pentru sprijinirea construcției noii Catedrale ortodoxe a Aradului.

La început de 2003, primul ordin de plată - cu suma de 25 milioane lei - a fost tot o donație pentru sfânta și monumentala biserică.

Pentru că suntem în primele zile ale noului an, sperăm că exemplul d-lui ing. Jude va fi urmat și de alți sponsori care prin jertfelnicia lor vor contribui la finalizarea, cât mai rapidă, a construcției noii Catedrale.

Crăciun fericit,

multă sănătate, pace, satisfacție sufletească și belșug în toate cu prilejul noului an 2003.

La mulți ani!

Uniunea Sârbilor, Arad

Срећан Божић,

много здравља, душевног мира и задовољства! Нека вам Нова 2003. година буде срећна и берићетна!

ЖИВЕЛИ НА МНОГАЈА ЉЕТА!

САВЕЗ СРБА, АРАД

HOROSCOP

Luni, 6 ianuarie 2003

Berbec (21.03-20.04). Sfaturile și recomandările dvs. vor fi cu certitudine de mare folos unui prieten apropiat.

Taur (21.04-20.05). Vitalitatea dvs. se află la cote ridicate, dar aceasta nu înseamnă că trebuie să vă suprasolicitați organismul.

Gemeni (21.05-20.06). Poate reușiți să supuneți atenției colegilor, inițiativele pe care aveți de gând să le promovați, pentru a afla punctul lor de vedere în legătură cu acestea.

Racul (21.06.-22.07). Dacă demersurile dvs. nu vor fi încununate de succes, utilizați altă strategie și nu ezitați să apelați la ajutorul celor care vă sunt aproape.

Leul (23.07-22.08). Veți da lovitura cu un proiect pe care l-ați inițiat de multă vreme, cu care nu mai sperați să aveți șanse de reușită.

Fecioara (23.08-22.09). Dacă doriți să realizați lucrurile pe care vi le-ați propus va trebui să vă întocmiți o altă listă cu priorități pe care să le respectați.

Balanța (23.09-22.10). Aveți încredere în forțele proprii. Datorită aceea vă veți adapta ușor schimbărilor care vor avea loc.

Scorpion (23.10-21.11). Deși beneficiați de o condiție fizică bună, evitați, dacă puteți, activitățile care presupun un consum energetic important.

Săgetător (22.11-21.12). Obstacolele care vă ies în cale vor împiedica să realizați ceea ce v-ați propus.

Capricorn (22.12-19.01). Datorită intervenției dvs. la momentul oportun ați împiedicat complicarea lucrurilor în cazul unui conflict iscat între câțiva prieteni.

Vărsător (20.01-20.02). Dați dovadă de realism în tot ceea ce faceți și nu vă băgați în chestiuni la care nu vă pricepeți.

Pești (21.02-20.03). S-ar putea să vă alegeți cu o răceală dacă nu aveți grijă de dvs. Partenerul vă este alături în tot ceea ce faceți.

UTILITARE

PIEȚE, TÂRGURI

Astăzi este zi de piață la Curtici, Nădlac, Bocsig, Gurahonț, Moneasa, Pilu, Vladimirescu. Tot astăzi se organizează târg săptămânal la Gurahonț, și Bârzava.

Mâine, marți, este zi de piață la Sebiș, Almaș, Apateu, Semlac, Sântana, Șilindia, Vârfurile.

FARMACII DE SERVICIU

■ Farmacia **REMEDIUM** Arad, B-dul Revoluției nr. 52-54. Program luni-vineri: 7,30-20,00; sâmbătă 8,00-14,00. Telefon 233195; ■ Farmacia **TEAHAFARM**, Bd-ul Revoluției nr. 65. Program: luni-vineri 8-21, sâmbătă 9-13. Telefon 254.587; ■ Farmacia „**OMNIAFARM**", Calea Aurel Vlaicu, Bl. Z28, cu program zilnic de la orele 8,00-22,00. Telefon 271724; ■ Farmacia **SENSI BLU, ARAD I** Bd. Revoluției nr. 43. Program non-stop, inclusiv sâmbătă și duminică. Telefon 254.527; ■ Farmacia **SENSI BLU ARAD II** Bd. Revoluției nr. 93. Program zilnic 8-22 - inclusiv sâmbăta și duminica. Telefon 214.955; ■ Farmacia **ELPIS PHARM, Micălaca**, zona Piața Soarelui, str. Voinicilor colț cu str. Păsunii, Bl. 193, sc. A, parter. Program: luni-vineri 8-20, sâmbătă 8,30-14. Telefon 259.619; ■ Farmacia **LIBRO PHARMA non stop** Calea Aurel Vlaicu 60-68 (lângă stadionul (UTA) telefon 212.992. ■ Farmacia **LARIFARM**, Calea Aurel Vlaicu, la parterul blocului Z 24 are program de lucru zilnic, între orele 7,00 - 23,00, telefon 246622.

URGENȚE STOMATOLOGICE

Cabinetul de pe str. Crișan (în spate la Gionelli) are program non-stop. Telefon: 253794. Cabinetul din B-dul Revoluției nr. 62, ap. 17. Zilnic: 8-12, 14-20. Telefon: 256.665.

Și Cabinetul Stomatologic din Calea Victoriei nr. 7 A asigură zilnic urgențe, inclusiv sâmbăta, între orele 10-15. Telefon 095.565.622.

SANITAR-VETERINARE

Dispensarul veterinar din Aradul Nou, str. Lugojului nr. 2, efectuează:

- vaccinul antirabic și examenul clinic al câinilor de companie, de pază și vânătoare din zonă;
- examenul **TRICHINELOSCOPIC** al cărnii de porc.

Program: zilnic, între orele 8-16, sâmbăta și duminica 8-12. Telefon 287298.

APOMETRE

06.01.2003. Calea Timișorii, D. Coresi, Petalelor, Gutuilor, I. Pincio, I. Basarab, M. Tabacovici, Titan, G. Augustin, N. Horga, C. Pavelescu, Bobâlna, Macului, Posada, Ficusului, Piersicilor, Nalbei, Movilei, T. Mariș, Trifoiului, Mușcatei, Sunătoarei, Constituției, Coloniștilor, Luminii, I. Lengyel, A. Endre, Molidului, Bagdazar, Coltișor, Ogorului, Ștefan cel Mare, Stan Dragu, Guttenbrun, Arinului, Zimbrului, Castanilor, P. Șapcă, A. Ipătescu, Agricultorilor, Livezilor, Munteniei, Timișului.

ADMINISTRAȚIA FINANCIARĂ

Administrația Financiară a municipiului Arad: Asistență contribuabili (impozitul pe venitul global) - telefon 280633, 280733, int. 199 între orele 8,00-12,00. Informații suplimentare la www.finantearad.ro

TELEFON DE URGENȚĂ LA POLIȚIE: 955

Noul număr de centrală telefonică al I. J. P. (Inspectoratul Județean de Poliție) Arad: 207.100.

ADEVĂRUL
COTIDIAN INDEPENDENT ARAD

Editor: S.C. ADEVĂRUL Arad S.R.L.

COD FISCAL R 1681938 ● COD SICOMEX 19.604 ● CERTIFICAT J 02/1886 / 31X 1991 ● COD SIRUES 020956601 ● ISSN 1220 - 7489

Redacția și administrația: 2900 Arad, Bd. Revoluției nr. 81. Telefoane: SECRETARIAT - 281802, fax 280655, 280625; ADMINISTRAȚIE - CONTABILITATE - 281797; MICA PUBLICITATE - 210775; MAREA PUBLICITATE - 280904; CLUBUL PRESEI - 280989.

Consiliul de administrație: președinte - **DOREL ZĂVOIANU,** telefon 281802, 280625; vicepreședinte - **MIRCEA DORGOȘAN,** telefon 281802, 280625; membri: **DOREL BARBU,** telefon 281797; **NICU COJOCARU,** telefon 280904; **MIRCEA CONTRAȘ,** telefon 280854.

Colegiul de redacție: **MIRCEA CONTRAȘ** (redactor-șef); **MARCEL CANCIU** (șef secție foto), telefon **281701; ALEXANDRU CHEBELEU** (șef secție sport), telefon **281701; NICU COJOCARU** (șef secție publicitate) telefon/fax: **280904; GABRIELA GROZA** (secretar general de redacție), telefon **280854**; **VASILE FILIP** (șef secție cultură-învățământ-tineret), telefon **281855; 280003; IOAN IERCAN** (șef secție politică), telefon **280943; DORU SAVA** (șef secție social-economic), telefon **281738; ȘTEFAN TABUIA** (șef secție actualități), telefon **281855; 280003; DOREL ZĂVOIANU** (președinte al Consiliului de administrație), telefon **281802, 280625.**

Difuzare - Marketing: MIRCEA ȚÂȘCĂ (șef secție)-telefon **280904**

Tiparul executat la S.C. MEDIAGRAF S.A. ARAD, str. Feleacului F.N., telefon 250902, fax 250920

„Adevărul" poate fi citit și pe Internet la adresa http://adevarul.arad.ro

Echipa de serviciu

IOAN TULEU
secretar de redacție

Bianca Felea,
Dina Rujan,
Ramona Vidulescu
tehnoredactare computerizată

Radu Muntean,
Dacian Toduța
corectură

HEMOROIZI

Cabinet privat Dr. ONIȚA

Consultații și tratament proctologic complet

Semne de alarmă:
- exteriorizarea hemoroizilor
- sângerarea
- durerea
- mâncărimea anală

Tratamentul:
- Nu necesită internare, anestezie și nici operație în 90% din cazuri
- Rezultate foarte bune
- Tarife reduse

ARAD TIMIȘOARA

Tel. 0744.869.191 (987765

Cursul valutar*

- VALORI ÎNREGISTRATE LA SFÂRȘITUL SĂPTĂMÂNII TRECUTE

Denumirea valutei	BNR	BCR		BRD		Banca Transilvania		Banca Românească		Bursa neagră	
		C	V	C	V	C	V	C	V	C	V
Euro	34919	34649	35139	34520	35190	33200	34780	34231	35230	33900	342
Dolar S.U.A.	33500	33400	33700	33200	33700	33600	33520	33350	33725	33300	335
Forint	148	140	153	143	151	142	148	-	-	140	14

In memoriam:

PREOT MILITAR - MAIOR ILIE SUSAN

Acum 60 de ani, mai precis la 2 ianuarie 1943, un cortegiu militar ducea spre locul de veci situat în satul Troaș aparținând de comuna Săvârșin pe maiorul-preot Ilie Susan. Dar până aici, credem noi, cuvine-se să amintim etapele unei vieți zbuciumate prin care acesta a trecut.

S-a născut într-un sat de pe Crișuri, ca fiu de țăran. Tatăl i-a murit în Primul război mondial lăsându-l în vârstă de opt ani, lângă mama sa. Peste doi ani îi moare și mama de ftizie, iar copilul este dat în Cetatea Aradului ca și copil de trupă. Constituția sa fizică nu i-a permis să urmeze o carieră militară și a fost îndrumat la Preparandia arădeană iar după absolvirea acesteia a urmat Academia Teologică din Arad, s-a căsătorit și a fost chemat în Cetatea Aradului ca preot militar. O mare parte din timp însă, păstorea credincioșii din Troaș, pentru că sănătatea lui precară cerea un aer ozonat. A fost cântăreț de mare anvergură, orator renumit și prieten devotat al preoților de pe a Mureșului vale. Când au început mobilizările preotul-militar a fost chemat sub arme în Cetate la Regimentul 93 Infanterie comandat de colonelul Gheorghe Tatomirescu. Acest regiment împreună cu: 17 Infanterie Lugoj, 5 Pionieri - Deva 91 Infanterie - Orăștie și altele au fost primele unități române care au trecut Nistrul pe la Dalnik și Țiganca să ia înapoi, prin arme și foc străbuna moșie pierdută în vară. În aceste unități au luptat: locotenent Vasile Popescu - învățător, locotenent Valeriu Stoica - ulterior căpitan, apoi un grup de voluntari de pe valea Mureșului: Vasile Tamșa, Vasile și Vespazian Bărnău, David Leontin, Iosif Stanciu și alții. Pe toți aceștia, ofițeri și osteni, i-am văzut la un jurnal cinematografic dansând Hora Unirii pe celălalt mal al Nistrului. Dintre aceștia, primul căzut a fost David Leontin, urmat de Vasile Tamșa, iar preotul-militar devenit maior a primit un glonte în plămânul drept. Evacuat în țară, a fost operat la Deva de către doctorul Caba și de colonelul-medic Aldescu Virgil. Trimis spre Troaș, în Gara Săvârșin, preotul încetează din viață. Este așezat provizoriu în localul școlii, de unde în ziua de 2 ianuarie '43 va fi dus spre Troaș, parohia sa dragă. Sicriul acoperit cu Tricolorul a fost pus de către frumoșii osteni ai Gărzii Regale pe un afet de tun anticar. Trenul a pornit și în mai puțin de o oră a ajuns la destinație fiind așteptat de un grup de preoți sosit în două mașini. L-au purtat pe umăr până la locul de veci, oștenii. Garda de onoare a prezentat salutul militar, iar la comanda locotenentului Mircea Badea: „În onoarea eroului foc!", oștenii au descărcat automatele de trei ori, apoi coșciugul a fost coborât. Printre copii îmbrăcați ca dieci m-am aflat și eu. Consider această rememorare că un pios omagiu adus unui luptător în uniformă de preot.

Prof. Septimius Păcurariu
Prof. Cristina Boghițoiu

Tragedie pe șosea

Un șofer inconștient a lăsat doi copii fără tată

În ultima zi a anului trecut, pe șoseaua ce leagă orașul Ineu de satul Mocrea, a avut loc un accident de circulație care a lăsat doi copii minori fără tată. **Gheorghe Bele**, de 34 de ani, din Moroda, în timp ce se îndrepta pe jos înspre satul său de domiciliu, a fost lovit mortal de o mașină care a părăsit locul faptei fără ca măcar să încetinească. Omul a fost proiectat în șanțul de pe marginea șoselei, din buzunare zburându-i ciocolățelele care urmau să ajungă la cei doi copii ai săi.

Cazul a constituit, pentru polițiști, o adevărată provocare, fapt pentru care în seara primei zile din an, în jurul orelor 19,00, autorul a și fost identificat. Este vorba de **Ilie Bozdog**, de 29 de ani, un sibian cu reședința la Mocrea, cioban, care în seara de revelion băduse vreo două birturi din Ineu, unde a consumat cel puțin patru beri, după care s-a îndreptat spre Mocrea. Poliția a identificat inclusiv cetățeanul care s-a aflat în mașină cu Ilie Bozdog, cu ajutorul căruia s-au și pus cap la cap evenimentele.

Astfel, ciobanul **Ilie Bozdog**, destul de „vesel" după incursiunea sa ineuană, aflându-se la volanul unui ARO albastru, l-a lovit, din neatenție și, probabil, din lipsă totală de concentrare, pe cetățeanul **Gheorghe Bele**, ce se îndrepta liniștit înspre copiii săi. Colac peste pupăză, șoferul inconștient nu a făcut nici cel mai mic gest înspre a-i acorda celui lovit primul ajutor, acesta din urmă fiind găsit, după o oră, de un cetățean ce se deplasa pe acolo cu bicicleta. Cu conștiința încărcată, probabil, dar dornic de a scăpa de pedeapsă, autorul accidentului s-a oprit tocmai la Sibiu, după ce-și abandonase mașina la Deva, poate tocmai pentru a înșela vigilența polițiștilor. Pentru fapta sa, acesta va ajunge după gratii, pentru o perioadă cuprinsă între șase luni și cinci ani. La rezolvarea cazului au participat cel puțin 40 de polițiști, sub directa coordonare a șefului I.P.J. Arad, comisar **Nicolae Gudiu**.

EUGENIA BĂRDAȘ

Un vagon dezafectat al C.F.R. a ars ca o torță

Un vagon de călători dezafectat, ce urma să fie casat, aflat în apropierea podului care duce spre cartierul Grădiște, a izbucnit în flăcări, sâmbătă, din vina unor boschetari. Oamenii străzii, care își găsiseră adăpost acolo din cauza frigului de afară, au aprins vagonul după ce au aruncat o țigară în apropierea unor materiale combustibile. În câteva minute, adăpostul boschetarilor ardea ca o torță. Speriați de fapta lor, aceștia s-au făcut nevăzuți.

Pompierii, solicitați de un angajat al C.F.R., au ajuns imediat la fața locului cu două autospeciale și s-au luptat cu flăcările timp de aproape o oră. Focul a mistuit 80 la sută din vagon. Nu au existat pagube deoarece acesta urma să fie dezmembrat. Bunurile salvate au fost estimate la peste 30 de milioane de lei. Poliția care s-a deplasat la fața locului efectuează cercetări pentru găsirea făptașilor.

NADIA BODRAN

Vizită de lucru a delegației Universității de Vest „Vasile Goldiș" în Germania

La invitațiile rectorilor universităților din Tübingen, Koblenz, Siegen și Witten-Herdecke, în perioada 5-12 ianuarie 2002 o delegație a Universității de Vest „Vasile Goldiș" din Arad, formată din rectorul universității prof. univ. dr. Aurel Ardelean, prodecanul Facultății de Biologie, prof. univ. dr. Alexandru Marinescu și dl. Eduard Hoffmann, consilier pentru relații internaționale efectuează o vizită în Germania.

Sunt vizate următoarele obiective: acreditarea europeană, înființarea Institutului european de Biotehnologie, care va funcționa la Arad și Pitești, prezentarea Laboratorului de diagnostic al cancerului mamar și ovarian la facultățile de medicină din Germania și cooperarea medicală cu acestea pe terțe planuri, testarea unor produse farmaceutice în comun, produse ce urmează a fi omologate pe piață.

Biroul de Presă al Universității de Vest „V. Goldiș" din Arad

Spre un nou început

Foto: ST. MATYAS

Sinucidere la Bârsa

Pe o pășune din imediata apropire a comunei Bârsa a fost găsit spânzurat, de creanga unui copac, **Nicolae Mercea**, de 41 de ani, din localitate. Omul, dat dispărut de mai bine de 20 de zile, era cunoscut cu afecțiuni psihice, iar cercetările Poliției au relevat că nu sunt suspiciuni cu privire la cauzele decesului. Pe fondul unei depresii, probabil, Nicolae Mercea s-a sinucis.

E. B.

În Piața Auto

Ceață, în prima duminică a anului 2003

Duminică, în piața auto arădeană... ceață la toate capitolele. Nu numai că a fost ceață la propriu, dar cei care au dorit să vadă care sunt prețurile la autoturisme în anul 2003, au văzut „scorurile" în ... ceață. Pentru a întâmpina noul an cum se cuvine, comercianții au scos la „interval" cele mai strălucitoare bijuterii pe patru roți pe care le-au avut în dotare. Și prețurile au cam începețoșat privirile curioșilor. Nu de alta dar un autoturism producție 2001, de exemplu ajunge la 50.000 de euro, deci salariul unui biet românaș pe vreo... 20 de anișori. Dar mai bine să vă arătăm care au fost autoturismele prezente la „salonul" arădean în aer liber și prețurile europene cu care pot fi ele achiziționate.

Mașini străine: Ford Focus (2002) - 11.900 Euro; Mercedes 220 (2000) - 13.900 Euro; BMW 524 (1990) - 5.290 Euro; Opel Vectra (1991) - 4.450 $; Opel Vectra (2001) - 11.650 Euro; VW Passat (2000) - 13.900 Euro; Mercedes 124 D (1987) - 5.200 Euro; BMW 24 D (1988) - 3.600 $; Opel Frontera (1997) - 11.800 Euro; BMW 520 (1998) - 12.300 Euro; Ford Focus (2000) - 10.975 Euro; Opel Astra (2000) - 10.900 Euro; BMW 320 D (2002) - 18.850 Euro; BMW 316 I (1994) - 7.700 Euro; Ford Mondeo (1994) - 6.700 Euro; VW Golf IV (2000) - 10.500 Euro; Fiat (2000) - 10.500 $; BMW 320 I (2000) - 14.500 $; Opel Corsa (1995) - 4.300 Euro; Renault Clio (2001) - 7.500 Euro; VW Golf IV (2001) - 12.400 $; BMW 320 I (1984) - 2.500 Euro; VW Golf III (1996) - 6.950 Euro; Opel Astra (2000) - 10.500 Euro; Opel Vectra (2001) - 16.300 Euro; VW Passat (2001) - 17.500 Euro; Opel Corsa (2001) - 8.800 Euro.

Mașini autohtone: Dacia Break CL 1310 (1998) - 2.100-$; Dacia Break 1310 (1997) - 2.200 $; Dacia 1310 (1994) - 1.600 $; Dacia 1310 (1989) - 750 $; Dacia Break 1310 (1989) - 1.300 $; Dacia 1410 (1999) - 2.450 $; Dacia 1310 (1997) - 21.50 $; Dacia 1310 (1998) - 2.350 $; Dacia 1310 (1986) - 800 $; Dacia 1310 (1987) - 850 $; Dacia 1310 (1990) - 1.200 Euro; Dacia 1310 (1995) - 2.150 Euro.

R. M.

Prin pasivitatea lor

Vecinii apartamentelor sparte de sărbători protejează hoții!

Poliția informează că, pe parcursul sărbătorilor, în muncipiu și județ au avut loc o serie destul de consistentă de spargeri de locuințe. Acestea s-au produs ca urmare a faptului că apartamentele cetățenilor, în ciuda avertizărilor repetate ale Poliției, nu au fost asigurate cum se cuvine, fapt pentru care ușile de la intrare au putut fi forțate cu ușurință. Pe de altă parte, spargerile au putut fi comise cu ușurință și pentru că lumea era plecată de acasă, spre a petrece sărbătorile în vizită sau la petreceri organizate în restaurante. Din păcate, autorii celor mai multe dintre spargeri nu au fost prinși, Poliția lovindu-se de o lipsă totală de colaborare din partea vecinilor celor păgubiți. Deși se aflau acasă, cetățenii din imediata apropiere a apartamentelor violate refuză să declare dacă au văzut sau auzit ceva, fapt ce întârzie identificarea autorilor. Uneori, până când este prea târziu pentru a se mai putea face ceva.

E. B.

Incinta S.C. Zahăr S.A. a fost cuprinsă de flăcări

În incinta S.C. Zahăr S.A. Arad s-a produs vineri un incendiu în urma căruia au ars peste 500 de litri de reziduuri petroliere. Flăcările au izbucnit din cauza unor muncitori care au tăiat un rezervor de produse petroliere fără respectarea normelor. Câteva scântei care au sărit din autogen, în timp de se efectua tăierea, au fost de ajuns ca să flăcările să învăluie încăperea.

Detașamentul de pompieri Arad a fost aplelat de către un muncitor. 13 pompieri s-au prezentat în câteva minute la fața locului cu două autospeciale reușind să oprească focul în aproximativ 20 de minute.

Pagubele se ridică la peste un milion de lei. Bunurile salvate au fost evaluate la aproximativ 10 milioane de lei.

N. BODRAN

Intoxicații cu monoxid de carbon

Sursele de încălzire necorespunzătoare folosite de mulți arădeni au urmări grave, de multe ori chiar fatale. Din fericire însă, în ultimele zile, prin intervenția promptă a cadrelor medicale de la Serviciul Județean de Ambulanță cinci persoane au scăpat cu viață. P.L., 6 ani și P.V. de 28 ani domiciliați în str. Cireșoaiei au fost transportați la Spitalul Județean Arad intoxicați cu monoxid de carbon.

Pentru cazuri similare ambulanța a fost solicitată și în Vladimirescu la domiciliile lui M.M. un tânăr de 16 ani, a lui P.M. un italian de 64 ani și a C.M. de 25 ani. Toate aceste persoane au fost transportate de urgență la Spitalul Județean din Arad.

● Accident de circulație

În seara zilei de sâmbătă, ambulanța l-a transportat la Spitalul județean Arad pe I.A. de 16 ani din Arad, care în urma unui accident de circulație a suferit o contuzie la coloana vertebrală.

Aceste date ne-au fost furnizate prin amabilitatea d-nei **Dorina Cârja**, cadru medical la Serviciul Județean de Ambulanță.

M. P.

COREEA DE NORD REPETĂ CĂ DOREȘTE SĂ NEGOCIEZE CU STATELE UNITE

Coreea de Nord a reiterat, duminică, faptul că dorește negocieri cu Statele Unite pentru ieșirea din criza provocată de programul nuclear nord-coreean, informează AFP.

Coreea de Nord "nu a încetat să propună un dialog cu Statele Unite, fără condiții prealabile, în scopul încheierii unui pact de neagresiune cu Washingtonul", a anunțat agenția de presă oficială nord-coreeană, KCNA.

"Nu există nici o schimbare a poziției Coreii de Nord în ceea ce privește rezolvarea pe cale pașnică a crizei nucleare din peninsula Coreea", a adăugat agenția de presă nord-coreeană.

Phenianul a afirmat în mai multe rînduri că dorește negocieri cu Statele Unite și încheierea unui pact de neagresiune, dar Washingtonul refuză să aibă convorbiri cu regimul stalinist nord-coreean pînă ce acesta nu va renunța la actele de șantaj și nu va abandona programele nucleare.

Duminică, tonul agenției de presă nord-coreene părea mai puțin agresiv, după ce sîmbătă regimul de la Phenian a anunțat că Statele Unite poartă întreaga responsabilitate pentru această criză.

KCNA a avertizat totuși că "situația din peninsula Coreea poate ajunge într-o nouă fază de criză", în cazul în care Statele Unite nu vor răspunde solicitărilor Coreii de Nord.

"Răbdarea și toleranța Coreii de Nord sînt limitate. Statele Unite trebuie să se gîndească bine la consecințele grave ale politicii ostile de izolare a Coreii de Nord", adaugă agenția de presă.

Actuala criză a fost declanșată de decizia de luna trecută a Coreii de Nord, de a-și repune în funcțiune centrala nucleară din localitatea Yongbyon, de la nord de Phenian, scoasă din funcțiune în anul 1994, în urma unui acord cu Statele Unite. Washingtonul declarase anterior că Phenianul ar fi recunoscut că dezvoltă un nou program nuclear militar.

APOLITISMUL CAPITALIȘTILOR ROMÂNI

(Urmare din pagina 1)

Exemple care să ilustreze teza capitalistului oportunist sunt cu duiumul, dar de astă dată nu este cazul să le ilustrăm. (Am făcut acest lucru de nenumărate ori, cititorii noștri au citit la această rubrică despre afacerile dezastruoase ale primarului Dorel Popa cu unii investitori particulari, în dezavantajul comunității arădene).

Unii dintre categoria oportuniștilor ajung chiar să se înscrie în partidul aflat la putere, pentru a putea ajunge mai ușor la borcanul cu miere, sfârșind prin a dezerta la final de mandat. Cei mai mulți oameni de afaceri preferă însă statutul de independență politică. De neangajare și de convietuire nebeligerantă cu structurile puterii.

Începând din 2002 statisticile economice consemnează un eveniment epocal în structura venitului național provenit pentru prima dată după revoluție în majoritate din sectorul privat. Pentru prima dată economia socialistă devine minoritară în România. Capitalismul românesc tăcut, dar energic și perseverent a reușit să învingă piedici de tot felul, greutăți inimaginabile ridicate în calea sa de tovarășii aflați la putere. S-a remarcat în mod deosebit dl. Văcăroiu în materie de politică economică antiimperialistă și anticapitalistă, dar să fim drepți: același dușman negru în cerul gurii s-a dovedit și fostul ministru liberal al finanțelor din guvernul CDR, sinistrul moștenitor al „clopului soios și al țolului ros la ciucuri" de la tac'su pre numele său Decebal și Traian... Remeș.

Rătăcitul liberal din Maramu' a rămas celebru prin birul pus pe numărul locurilor (de fapt al scaunelor) din birturi, după ce i-a încovoiat pe ceilalți întreprinzători cu peste o sută de taxe și impozite. Anticapitalismul românesc rezidă încă în mentalitatea sărăcimii derutate, a mulțimilor care așteaptă cu mâna întinsă generozitatea puterii milostive, dar cu toate acestea sectorul privat românesc a preluat ștafeta destinului economic al României. Numărul întreprinzătorilor particulari este tot mai mare și la fel al salariaților la patron. Clasa mijlocie aflată în formare începe să dobândească identitate proprie. Partea avută a societății românești a luat cu asalt magazinele la sfârșitul anului trecut, cumpărând masiv. De sărbători, obiectivele turistice din zonele de agrement au fost luate cu asalt de mulțimile de „mijlocași".

Capitaliștii români sunt mai mulți numeric, dar și mai puternici financiar. Afacerile progresează în ritm accelerat, capitalismul se află în ascensiune accelerată, dar cu toate acestea forța sa politică și influența în societate sunt diminuate dintr-un fel de ciudată lipsă a conștiinței de sine. Asemeni unui uriaș cu puteri devastatoare, inconștient de forța sa, capitaliștii români, întreprinzătorii particulari, creatorii de bogăție și bunăstare nu sunt conștienți de uriașa lor forță politică. Panicați de repetatele demonstrații de forță ale puterii care le trimit potere de stat în control în caz că refuză cooperarea pașnică, mulți dintre întreprinzătorii particulari care și-ar putea apăra interesele cu succes aderând la un partid politic, preferă să achite regulat „taxa de protecție" către puterea locală sau centrală, după caz. Mai o sponsorizare, mai o susținere financiară de o natură sau alta și poți trăi și tu pe lângă cei aflați la putere. Așa gândesc și astăzi, în mod eronat, cei mai mulți, pentru că nu percep în mod corect salturile calitative înregistrate în ultimul timp de energica economie de tip capitalist, majoritară în raport cu cea etatistă.

Este datoria partidului din dreapta centrului politic de a atrage aceste forțe uriașe ale noii economii românești de tip capitalist. După 13 ani de libertate, salariile medii în România sunt de 3-4 ori mai mici decât în celelalte țări din fostul lagăr socialist. Situația nu se va schimba nici peste 50 de ani, dacă noii capitaliști români nu vor înțelege că au sarcina istorică de a prelua și conduce destinele economiei românești.

IRAKUL SUSȚINE CĂ ACUZAȚIILE AMERICANE SUNT LIPSITE DE FUNDAMENT

Un cotidian oficial de la Bagdad a afirmat, duminică, faptul că Irakul ar fi reușit să neutralizeze rezoluția 1.441, care înăsprește regimul inspecțiilor, dovedind lumii că acuzațiile americane sînt lipsite de fundament, informează AFP.

"Rezoluția 1.441 nu mai are putere, Irakul a neutralizat-o prin credibilitatea și garanțiile sale", scrie cotidianul al-Iraq, adăugînd că Bagdadul "nu s-a temut niciodată de echipele de inspectori ale ONU, dovedind lumii că ceea ce afirmă" despre armele de distrugere în masă este.adevărul.

Publicația irakiană, care se referă la cooperarea dintre autoritățile irakiene și experții ONU pentru dezarmare, a denunțat declarațiile președintelui american, George W. Bush, privind pericolul pe care, în opinia acestuia, continuă să-l reprezinte Irakul pentru întreaga lume.

Musharraf afirmă că a amenințat India cu un război de gherilă

Președintele pakistanez Pervez Musharraf a amenințat India cu un război de gherilă, nu cu unul nuclear, a anunțat, sîmbătă, agenția oficială de informare pakistaneză APP, referindu-se la declarațiile acestuia de la 30 decembrie, cînd a menționat un conflict neconvențional.

"Nici un om normal nu poate vorbi de război nuclear", a insistat generalul Musharraf, citat de Associated Press of Pakistan (APP).

În cursul unui discurs susținut în fața Statului Major al armatei, președintele Musharraf a precizat, marți, că i-a avertizat pe responsabilii indieni că "n-ar fi trebuit să se aștepte la un război convențional" dacă trupele indiene ar fi intrat în Pakistan, în timpul tensiunilor din 2002.

Această declarație a fost interpretată de anumiți observatori drept o aluzie la un conflict nuclear, deși președintele Musharraf nu a menționat explicit un recurs la arme nucleare, chimice sau biologice.

LUNI, 6 IANUARIE 2003

TVR 1

7,00 Jurnal
7,30 Bună dimineața, România!
10,00 Teleshopping
10,30 Siesta și fiesta - rel.
11,55 Repere sacre
13,30 Busuioc, floare aleasă
14,00 Jurnalul de prânz
14,25 Avanpremieră
14,30 Spectacolul lumii...
15,00 Pro patria
16,00 Kronika
17,30 Bobotează la Mărginimea Sibiului
18,02 Dragoste și Răzbunare - s.
18,35 Vitrina lui Leo (II)
19,00 Jurnal. Meto. Sport
19,50 Avanpremieră
20,00 Iartă-mă!
21,00 Om bogat, om sărac - s.
22,00 Calea de mijloc
23,00 Jurnalul de noapte
23,30 Profesioniștii
0,30 Colecția ucigașă - thriller, SUA, '93
2,10 Jurnal

TVR 2

8,05 Tonomatul DP2
9,35 Ferma - rel.
10,35 Primul pas
11,35 Cronici votive-rel.
12,20 Samuraiul - rel.
13,45 Des. animate
15,05 Toți, împreună
16,00 Insolit - rel.
16,30 Eco
17,00 Zona crepusculară - s.
17,30 Emisiune specială de divertisment
19,00 Preluare *Jurnal* Canal Româna 1
19,45 Știri regionale
20,00 Documentare
21,00 Știri
21,10 Locuință pentru doi - s.
21,45 Anul automobilistic 2002
22,45 Teatru: Rendez-vous
0,00 Jocurile minții - s.
0,50 Documentare - rel.
1,50 Familia și legea - s. rel.

PRO TV

7,00 Teo - rel.
7,55 Omul care aduce cartea
8,00 Știrile Pro Tv - Ziarul dimineții tale
* Ce se întâmplă doctore?
9,05 Învață engleza cu Victor
9,30 Tânăr și neliniștit - s. rel.
10,30 Viața la Casa Albă - rel.
11,30 Pro Tv Magazin - rel.
12,55 Știrile Pro TV
13,00 13-14 cu Andrei - rel.
14,00 Cascadorul Hooper - rel.
16,00 Tânăr și neliniștit - s.
17,00 Știrile Pro Tv
18,00 Tânăr și neliniștit-s.
19,00 Știrile Pro TV * Sport * Vremea
20,00 Viceversa - comed. SUA, '91
22,00 Știrile Pro Tv
22,30 Familia Bundy - s.
23,10 Ro.
23,15 Alias - s.
0,15 Știrile Pro Tv
0,30 Asta-i televiziunea! - s.
1,30 Vinovat cu orice preț Boomerang!- thriller, SUA, 1947

TV ACASĂ

6,00 Inimă sălbatică - s. rel.
7,30 Doctorul casei - rel.
8,15 Povești adevărate - rel.
8,45 Căsuța poveștilor - rel.
9,00 Arabella - rel.
9,30 Îngerașii - s. rel.
10,15 **Secretul iubirii** - s. rel.
11,15 Nisipuri mișcătoare - s. rel.
12,15 Singură și disponibilă - s. rel.
13,15 Promotor
13,45 Femei înșelate - s.
15,00 Din viață - rel.
15,30 Taina din adâncuri - s.
16,20 Terra nostra - s.
17,20 Îngerașii - s.
18,20 Perla, cărările iubirii - s.
19,20 Doctorul casei
19,30 Povești adevărate * Vremea de acasă
20,00 Secretul iubirii - s.
21,00 De 3 x femeie
22,00 Clona - s.
23,00 ProMotor
23,05 Dragoste și putere - s.
23,30 Povești adevărate - rel.
0,00 Învață spaniola cu Victor - rel.
0,15 Taina din adâncuri - s.rel.
1,00 Petrecerea - rel.

HBO

8,00 Acuzatul - thriller, 1993
9,50 Îți amintești de mine? - com. Anglia, '97
11,15 Digimon - animație, Japonia, 2001
14,20 Marea aventură a lui Barney - aventuri, '98
15,35 Cinema Cinema Cinema
16,00 Ghost Dog: Calea samuraiului - dramă, 2001
17,55 O noapte la McCool's - comedie, 2001
19,30 Pe platourile de filmare
20,00 Cursa spațială - acțiune, 2001
21,40 Pariu riscant - comedie, 2001
23,15 Sub pământ SRL - s.
0,15 La ceai cu Mussolini - dramă, Italia, '99

PRIMA TV

7,00 Prietene și rivale - s. rel.
8,00 Zid
12,00 Top 10 - rel.
12,55 Clip Art
13,00 Creaturi sălbatice - doc.
13,45 Prietene și rivale - s.
14,45 În familie - s. rel.
15,30 Tradițiile românilor - rel.
16,00 Nemuritorul - s.
17,00 Vânătoarea comorilor -s.
18,00 Focus
19,00 Largo Winch - s.
20,00 În familie - s.
20,30 Cei mai buni dintre cei buni - acț., SUA, 1989
22,30 Focus Plus
23,15 Nemuritorul - s. rel.
0,10 Clip Art - rel.
0,15 Clubbing Show
0,30 Largo Winch - s.rel.
0,30 În familie - s. rel.
2,00 Vânătoarea comorilor - s.rel.
3,00 Focus - rel.

ANTENA 1-TV ARAD

7,00 Observator * Sport
8,00 7 zile TVA
9,00 Isabella - rel.
10,00 Milagros - s.
12,45 Tommy Boy - rel.
13,00 Știrile amiezii
14,00 Zile din viața noastră
16,00 Magazin sportiv
16,25 Publicitate, Promo
16,30 Știri TVA
17,05 Isabella - s.
19,00 Observator * Sport * Meteo
20,00 Recuperatorul - thriller, Canada, 1999
21,45 Maeștrii râsului - emis. de umor
22,27 Publicitate, Promo
22,30 Observator
22,45 Știri TVA
23,15 MacGyveer - s.
1,00 Observator - rel.
2,00 Maeștrii râsului - rel.
3,00 Dilemele vârstei - s. rel.
3,30 Recuperatorul - s. rel.
5,30 Milagros- s. rel.

HALLMARK

10,00 Doar un vis - dramă, 2001
12,00 Drumul presărat cu lacrimi - dramă, 1995
14,00 Pasărea cu aripile frânte - dramă
15,00 Persoane dispărute - s.
16,00 Hoții de copii - dramă, '97
18,00 Doar un vis - dramă, 2001
20,00 Dr. Quinn - s.
21,00 Sfântul mincinoșilor - dramă, '89
23,00 Hercule Poirot: Crăciunul lui Hercule Poirot - f. polițist

B1 TV

7,10 Calendar ecumenic
7,15 Espresso
10,15 Teleshopping
10,30 Fan X
12,25 Calendar ecumenic
12,30 Știri
13,00 Duminica la prânz - rel.
14,30 Fan X
16,00 Star Trek - s. rel.
17,00 Enterprise - s. rel.
17,45 La Strada
18,15 Familia Simpson - s.
18,45 Știri
19,30 Lumea în 10.000 de minute
20,30 Brigada specială
21,00 Paranormal
21,30 Ediția de noapte
22,00 Nașul - film
23,30 La Strada - rel.

TELE 7 ABC

7,35 Șapte știri - rel.
8,05 Strada copiilor
11,00 Documentar
12,00 Doc. DW-rel.
13,00 Videoclipuri
13,30 Codul Omega - rel.
16,00 Sifonarul îndrăgostit - s. rel.
17,00 Documentar
18,00 Cântăreții străzii
18,30 Secretele succesului
19,10 Chestiunea zilei
19,20 Telejurnal
20,00 Sifonarul îndrăgostit - s.
21,00 Alo, Florin!
23,30 Telejurnal
23,50 Chestiunea zilei
0,00 Alo, Florin! - rel.
2,50 Activ FM

REALITATEA TV

6,45 Trezirea la realitate
10,00 Știri în limba engleză
10,15 Business Class - rel.
10,40 Zece și un sfert
12,15 Vectorul Cristoiu - rel.
14,15 Întâlniri de duminică
15,40 ONG
16,15 Partide politice
17,15 În fața națiunii
19,15 În centrul atenției
20,15 Vorba lui Dinescu
21,40 Monologuri cu Naty
22,15 Zece și un sfert
23,30 Retrospectiva zilei
23,45 Business Class
0,00 Știri în limba engleză

Redacția Adevărul nu își asumă răspunderea pentru modificările ulterioare intervenite în programele TV

POLITICIENII ARĂDENI ȘI PROIECTELE LOR PENTRU 2003

Am chestionat câțiva lideri de partid despre anul politic 2002. Nu este lipsit însă de importanță să vedem și ce își propun politicienii arădeni să realizeze în anul 2003. Mai ales că în 2002 prestația multora, ca să nu spunem a tuturor, a lăsat mult de dorit. Le spunem încă de pe acum politicienilor noștri că la sfârșitul anului îi vom întreba despre ceea ce își propun și ne spun ei acuma. Bucuria vă fi reciprocă dacă ceea ce ni se spune acum se va potrivi cu ceea ce ni se va spune la sfârșitul anului. Așadar...

COLOMAN EDELENI, președintele organizației municipale PSD Arad:

„În primul rând ne dorim consolidarea echipei de conducere la nivelul organizației municipale, dar și a celei județene. În al doilea rând, vor trebui clarificate programele propuse de partid pentru județul și municipiul Arad. Să vedem ce s-a făcut și ce nu. Bineînțeles că vom avea și acțiuni sociale, pentru că acest lucru îl prevede chiar numele partidului: Partidul Social Democrat. Personal, îmi doresc sănătate."

DAN IONESCU, deputat PSD Arad:

„În calitate de membru al comisiei de sănătate a Camerei Deputaților voi încerca, alături de colegii mei, să preîntâmpinăm toate proiectele legislative care pot duce la colaps în sistemul sanitar. Pentru Arad, mă gândesc să continui proiectele începute în localitățile Pâncota și Târnova, de finalizare a unor drumuri. Bineînțeles că mai am și alte proiecte, însă, pe moment, doar acestea mi le-am amintit".

RODICA BORZA, secretar executiv PSD Arad:

„Ne-am propus, ca partid, să ne ocupăm foarte mult pentru a organiza filiala foarte serios și să lucrăm mai mult la imaginea partidului, pentru ca aceasta să arate adevărata valoare pe care o avem. În plan personal, fiind secretar executiv, normal că mă preocupă aceste două probleme, fiecare dintre ele. Atât deocamdată."

NICU COJOCARU, deputat PUR Arad:

„Unificarea tuturor forțelor politice și ale administrației publice locale, a istoricilor și oamenilor de cultură pentru realizarea Statuii Marii Uniri. Depunerea în Parlament a unor proiecte legislative care vor viza creșterea pensiilor foștilor membri CAP, pensii care vor trebui să depășească 1 milion și jumătate de lei, ceea ce în acest moment nu se întâmplă.

«Recenzarea» tuturor bătrânilor cu o vârstă mai mare de 80 de ani și întocmirea unui program concret pentru identificarea acestora și ajutorarea materială și financiară necesară.

Obținerea fondurilor necesare pentru asfaltarea a 200 de metri de drum, de o parte și de alta a podului de peste Criș, în localitatea Șicula.

În plan personal, doresc să îmi aduc contribuția la întărirea organizației municipale a PUR Arad, astfel încât aceasta să ajungă la un număr de peste 2000 de membri, iar la Congresul PUR, care va avea loc în această lună, organizația județeană Arad să aibă cel puțin trei reprezentanți în structurile de conducere centrale ale partidului".

GHEORGHE FEIEȘ, președinte PRM Arad:

„Pentru 2003 mi-am propus dublarea numărului de membri de partid și pregătirea candidaților pentru funcția de consilier și primar la alegerile locale din 2004".

KIRALY ANDRAS, președinte UDMR Arad:

„În primul rând mi-am propus întărirea organizațiilor și pregătirea acestora pentru alegerile din 2004. A doua etapă va fi încheierea unui nou protocol cu PSD Arad pentru a finaliza ceea ce nu s-a reușit anul trecut: reamplasarea „Statuii Libertății" și dezvoltarea infrastructurii localităților".

CLAUDIU CRISTEA, președinte PNȚCD Arad:

„Am în vedere un singur obiectiv important pentru 2003 care are două aspecte: consolidarea rolului de principală forță de opoziție locală pe care noi considerăm că l-am avut și în 2002. Al doilea aspect este continuarea programului Ne Pasă, unde accentul cade pe relația cu cetățeanul și transformarea unui plan politic într-o viziune strategică de dezvoltare a Aradului. De asemenea, mai avem în vedere dezvoltarea simțului comunității locale care să contrabalanseze efectul gestionării centralizate a vieții economice și sociale a municipiului și județului Arad".

GHEORGHE SECULICI, președinte PD:

„În cursul acestei luni vom avea o ședință a Consiliului de Coordonare Județean, la care vom completa Biroul Permanent cu încă doi membri. De asemenea, la ședința Consiliului de Coordonare Municipal, va fi completat Biroul Municipal și va fi ales președintele. Probabil la începutul lunii februarie, vom primi rezultatele sondajului referitoare la PD Arad, sondaj realizat de către cei de la centru. În funcție de rezultate, vom stabili strategia electorală, atât pentru eventualitatea unor alegeri anticipate, cât și pentru alegeri la termen. Vom elabora un pachet de proiecte pe care le vom promova în Consiliul Municipal și Consiliul Județean, după alegerile locale din 2004.

TITUS GHEORGHIOF - deputat, președinte PNL:

„Anul 2003 fiind unul preelectoral, evident că ne vom îndrepta eforturile spre pregătirea alegerilor din 2004. Fiecare organizație va fi analizată în parte, trebuind să analizăm listele de candidați pentru funcțiile de primari, viceprimari, consilieri locali. Pe data de 19 ianuarie, la Delegația Permanentă, exact aceste probleme vor fi dezbătute. Ca parlamentar, voi fi alături de colegii mei, pentru a reuși să modificăm Codul Muncii care, la ora actuală este atacat la Curtea Constituțională. O altă lege foarte importantă, la care sunt coautor, este Legea conflictului de interese și vom face tot posibilul să fie adoptată. Este inadmisibil ca tu, om politic, demnitar, să faci și afaceri pe care să le favorizezi."

GHEORGHE FALCĂ, vicepreședinte PD:

„În anul 2003 dorim să prezentăm în fața cetățenilor un partid credibil, atât pe plan național, cât și pe plan local. Dorim să prezentăm oameni credibili, cu un mare potențial politic și administrativ care, în 2004 să câștige alegerile locale. Ne interesează foarte mult municipiul Arad, pe care Partidul Democrat nu a avut încă ocazia să îl conducă. În primul rând, va trebui să câștigăm Primăria.

În altă ordine de idei, în acest an trebuie ca tinerii să se impună, pentru că este nevoie de o nouă clasă politică, mult mai bine pregătită, capabilă să înlocuiască eșecul cu succesul.

Sigur, veți spune că acestea sunt mai degrabă declarații de intenții decât proiecte. Avem destule proiecte concrete și vor fi văzute când vor fi finalizate."

EUGEN VANCU, președinte PPC:

„În primul rând, ne pregătim pentru Congresul Partidului Popular Creștin, care va avea loc în luna februarie. Atunci se va cristaliza o strategie generală, care va fi urmată și la nivel local. Va fi stabilită politica de alianțe, în vederea formării polului popular. Sarcina noastră cea mai importantă este ca în 2003 să avem organizații în toate localitățile județului.

Ca și consilier local, după mai bine de doi ani de mandat, cred că am suficientă experiență ca să analizez cu maximă responsabilitate propunerile discutate în CLM. Voi respecta linia PPC, în sensul că voi încerca echilibrarea ponderii acoperirii sociale cu ponderea creșterii economice. Bugetul Aradului este dezechilibrat tocmai din cauza unei acoperiri sociale nesănătoase. Dacă doar se consumă și nu se investește nimic, orașul nu numai că stagnează, dar merge înapoi."

MIHAI LELIK, președinte PSM:

„În acest an ne vom axa cu prioritate pe consolidarea organizațiilor pe care le avem, în paralel cu înființarea de noi organizații, în special pe Valea Mureșului, o zonă în care suntem deficitari. Ca proiecte concrete, până în iunie-iulie va apărea ziarul PSM Arad. Pentru că nu ne putem permite mai mult, va fi o apariție lunară. ● Vom organiza o școală de pregătire a cadrelor, în special pentru tinerii socialiști din Zona de Vest. ● Fiind an preelectoral, vom iniția discuții cu partidele de stânga, în vederea participării la alegeri. Evident, vom urma linia centrului. ● În toate deplasările în județ, vom continua identificarea unor probleme de ordin social și vom face demersuri către forurile abilitate, pentru rezolvarea lor."

ALIN OLTEANU
SIMION TODOCA
DANIEL ALBU

Anul politic 2002

OPOZIȚIA - PE BARICADE

Până în actuala legislație, poziția în Arad a fost una de ecor. Cel care a reușit să oaguleze forțele de opoziție a ost... primarul Dorel Popa. Dealtfel, se poate spune că poziția, cu puține excepții, s-a manifestat versus primarul Dorel Popa. Excepția, pentru a a exemplu, s-a întâmplat la legerea președintelui CJA ând, prim - pe atunci, liberalul 'arpală, opoziția a câștigat ceastă funcție în dauna puterii eprezentate prin PDSR. În est, opoziția - și am numit 'NL, PD, PNȚCD, PRM, PPC a făcut opoziție doar primaru-ui Dorel Popa, în cadrul Consiliului Local Municipal.

O opoziție care s-a manifestat atât în cadrul ședințelor CLM, cât și în mass-media rădeană.

S-au remarcat în opoziție, a început, țărăniștii Ovidiu Marian și Marcel Chișcan și peremistul Adrian Mureșan. Lupta din campania electorală dintre Dorel Popa și Ovidiu Marian s-a perpetuat și după alegeri, în ciuda încercărilor de aplanare a conflictului dintre cei doi. Nici unul n-a vrut să cedeze din cerbicia cu care și-a apărat poziția. Câștig de cauză a avut cel mai puternic, adică Dorel Popa, care l-a detronat pe Ovidiu Marian din funcția de director al Gospodăririi Comunale Arad. Și i-a închis gura, deocamdată.

Exemplul țărăniștilor a fost urmat îndeaproape de liberali, dar aici lucrurile, cel puțin la începutul luptei, au fost ambigui. Dacă Gavril Popescu și Valentin Neamț au făcut o opoziție pe față primarului Dorel Popa, Doru Sever Puia nu numai că nu a făcut opoziție primarului, ci l-a și susținut în unele inițiative. Liberalii, nu au acționat unitar și doar intervenția - nu prea hotărâtă - a președintelui Gheorghiof a mai adus lucrurile la normal în privința manifestării ca opoziție a PNL. Democrații, odată cu demisia din CLM a lui Gh. Seculici s-au mai manifestat prin consilierul Gh. Huțiu, dar destul de timid.

Chiar dacă opoziția locală i-a dat bătăi de cap primarului Dorel Popa, acesta a pus în funcție diplomația, logistica și interesele celorlalți și **„pre mulți i-a popit"** dumnealui, reușind să-i transforme din opozanți furioși în mieluței tocmai buni de votat cu ocârmuirea.

Exemplul cel mai elocvent - Adrian Mureșan, care a fost pus cu botul pe labe după aproape doi ani de furie opozițională. Și ca el, și alții. Așa se face că proiecte vehement contestate: CET, Parktronic, au fost votate de către toți consilierii municipali, inclusiv de către cei din opoziție. Ulterior, aceștia s-au dat păcăliți de Dorel Popa, dar cine e de vină că au fost păcăliți? În mod sigur ei sunt de vină. Dar câteva păcăleli pe care li le-a tras Dorel Popa nu știrbesc chiar atât de mult din eforturile de a face opoziție ale lui Gavril Popescu, Marcel Chișcan, Ovidiu Marian și la început și Adrian Mureșan. Aceștia, cel puțin, sunt consilierii care s-au agitat mai mult făcând o opoziție, uneori inteligentă, alteori doar de decor.

Dorel Popa a mai avut opoziție consecventă și din partea vicepreședintelui CJA, pedistul Gh. Falcă. Bătăios și documentat, Gh. Falcă l-a înfruntat pe primarul Dorel Popa în diverse ocazii, dar mai ales la emisiuni televizate în direct.

O opoziție mai puțin ortodoxă față de primarul Dorel Popa a venit din partea unor colegi de partid, al căror stindard l-a ținut Dorel Zăvoianu. Dacă la început această opoziție a avut drept subiect partidul și lupta pentru putere, cu timpul această opoziție a devenit una de ordin personal, Dorel Popa și Dorel Zăvoianu luptând pe cont propriu cu mijloacele pe care le avea fiecare la îndemână: Dorel Popa cu Cozmin Gușă, iar Dorel Zăvoianu cu ziarul. Excluderea din partid a deputatului Dorel Zăvoianu i-a dat mână și mai liberă acestuia pentru a-l ataca pe primarul Dorel Popa.

Atât de mare și înverșunată a fost opoziția care i s-a făcut lui Dorel Popa, încât rarele atacuri la adresa lui Edeleni Coloman sau Rodica Borza (în cazul acesteia și cu răutăți de prost gust) nici nu se mai contabilizează. Niciodată în politica locală arădeană nu a existat un om politic care să „reușească" să coalizeze atâtea forțe împotriva lui, așa cum a „reușit" primarul Dorel Popa.

Mai șchiopătând, mai punctând - măcar la capitolul imagine - opoziția locală arădeană și-a făcut în bună parte datoria, dar lipsa de maturitate politică și lipsa de diplomație au privat-o de succese notabile. Cert este că opoziția există și se manifestă. Probabil vor veni și succesele. Repet, ca și altădată, succesele opoziției depind de... Dorel Popa.

I. IERCAN

În derby-ul anului

EURO VERSUS DOLAR, UNU LA UNU

„Meciul" dintre moneda euro și dolarul american tinde spre un egal, surprinzător pentru mulți analiști, oameni de afaceri sau simpli cetățeni. Dacă ne gândim că în urmă cu câteva zile euro a fost cotat la 0,9955 USD, surpriza tinde să devină realitate. În această perioadă plasamentele în euro au avut un trend ascendent (profit de 5% într-o săptămână!) comparativ cu dolarul american care, pentru cei care au avut încredere în el au pierdut, moneda americană nereușind nici măcar să acopere inflația. Precizăm că pentru 2002 se estimează o inflație în jurul valorii de 18-19 la sută. Un aspect pozitiv care se petrece pe piața financiară din România este scăderea dobânzilor. Astfel există bănci care oferă dobânzi de 17,5-18 la sută pe an, pentru depozitele la termen pentru o lună și trei luni. Observăm că nu se mai pot obține câștiguri din dobânzile bancare, așa cum românii erau obișnuiți până în prezent. De altfel, într-un clasament al celor mai profitabile plasamente, pe primele zece luni ale anului 2002, depozitele bancare se situează doar pe locul al patrulea, după plasamentele în firme cotate la bursă (portofoliu de acțiuni), fonduri mutuale și certificatele de trezorerie.

Sunt țări care au o productivitate a muncii de 3-5 ori mai mare decât în România și cu o inflație de sub 10 la sută (Polonia - 9%, Ungaria - 7,8%), unde cetățenii nu sunt pasionați de oferta bancară, deoarece băncile nu oferă dobânzi real-pozitive (peste rata inflației). În această situație oamenii apelează la servicii de consultanță financiară, brokeri independenți pentru a se informa asupra variantelor optime de investire a banilor. Sigur că mentalitatea în aceste țări este mult diferită față de cea a românilor. Și, atâta timp cât în România milioane de oameni așteaptă, cu mâna întinsă, de la Guvern rezolvarea problemelor personale, nici nu există șanse prea mari ca, într-o perioadă relativ scurtă, să putem gândi și acționa ca și un croat, sloven, ceh, maghiar sau polonez, foști „frați" de-ai noștri într-ale socialismului.

O explicație a acestei stări de fapt ar fi REFORMA (pseudo-reforma, la noi). La unii a început în anii '70-'80, la noi după 13 ani (?!) se „bagă" bani, încă, în „găuri negre" (regii, întreprinderi falimentare), se dau subvenții, reeșalonări pentru tot felul de servicii pe care românii au fost obișnuiți că le pot plăti când vor ei (sau nu!) nicidecum conform principiului „fiecare plătește ceea ce consumă".

În final să ne mai gândim la un lucru care ne pune pe gânduri (și ne dă frisoane!). Cotația leului în raport cu moneda euro și dolarul american, de aproximativ 1 la 34.000, ne demonstrează cât de „harnici" și „eficienți" suntem.

VIOREL BOȚ

În premieră la Arad

CURS DE INIȚIERE ÎN PAZĂ ȘI AUTOAPĂRARE PENTRU OAMENII LEGII

Începând de astăzi, timp de trei zile, la Arad, la Sala Sporturilor, se va desfășura un curs de perfecționare în tehnică de autoapărare, escortă, conducere auto, tompfa, baston și cuțit. Cursul este coordonat și inițiat de Constantin Buzatu, președintele Internațional Bodygard Security Services Association (IBSSA) din România.

Conform celor declarate de Constantin Buzatu, vor beneficia de acest curs trupele de jandarmi din Caraș, Timiș, Arad și Hunedoara, trupele de intervenție DIAS Arad, Poliția Militară, plutonul de intervenție al Poliției de Frontieră Arad și câțiva agenți ai societăților de pază din Arad, afiliate la IBSSA.

Roberto Gobbi, Giacomo Spartaco Bertoletti - maestru, expert ju jitsu, Roberto De Ronzi, Rony Kluger - secretar general IBSSA - maestru expert karate-do, krav maga, sunt cei care vor preda noi tehnici de autoapărare și pază. La acest stagiu va participa și președintele executiv IBSSA, George Popper.

Astfel de pregătire a forțelor de ordine se desfășoară în premieră, totul în ideea ca țara noastră să redevină membră a IBSSA.

DANIEL ALBU

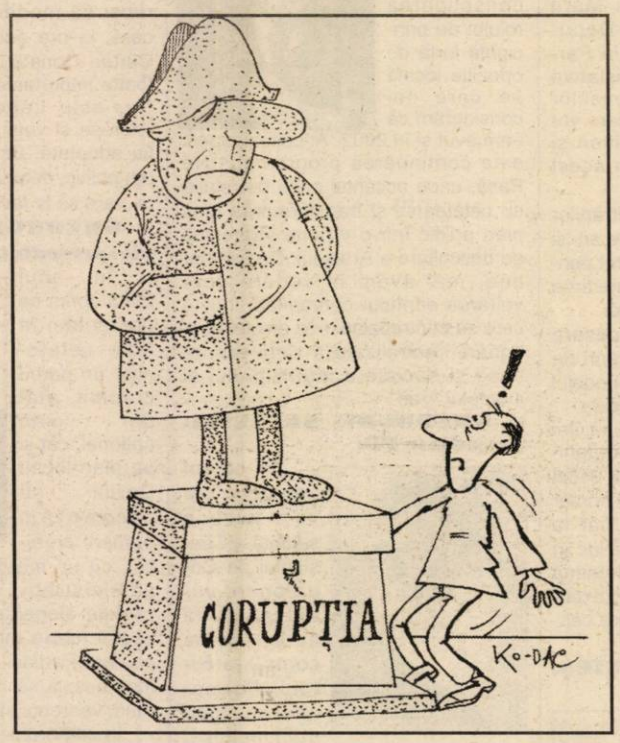

CU LEGEA VOPSITĂ

Uniunea Europeană ne urechează, cu fiecare raport ce-l prezintă despre România, că stăm prost, printre altele, cu administrația publică. Respectiv, că avem o administrație coruptă, ineficientă, aproape incapabilă de progrese, de apropierea de standardele de funcționalitate presupuse de U.E. Nimic mai adevărat, o știm și noi. O știm, însă, și atât. Că de schimbat nu se schimbă mare lucru, cum nu s-a schimbat nici în guvernarea anterioară.

De doi ani suntem sub guvernarea PSD. Un partid care are pretenția de a fi locomotiva care ne trage după sine în Europa.

ACCENTE

Pretenție, credem noi, neonorată. Ba, am zice, este o locomotivă care-și bagă singură bețe în roate. Nu e cazul să teoretizăm steril. Să luăm în discuție condiția social-politică a funcționarului public. Prin lege, funcționarul public este intangibil, este ocrotit în fața jocurilor politice, a intereselor de grup, uneori cu tentă mafiotă. Și totuși, realitatea românească, inclusiv cea arădeană, ne arată că legea e doar pe hârtie. În viața de toate zilele, funcționează alte „legi". Vedem, și nu ne mai mirăm, că funcționarii publici sunt schimbați cum se schimbă mingile în timpul unui meci de fotbal. Legea funcționarului public interzice schimbarea arbitrară a directorilor instituțiilor descentralizate ale statului, ca să delimităm subiectul, dar directorii cad când vrea partidul sau, mai bine, când vor cei care acționează în numele acestuia. Motivația reală, de regulă, este fie că nu plac ochii individului, fie că obligațiile clientelare aduc în față alți râvnitori la funcția de director. Motivația vândută opiniei publice, în maniera în care cioara vopsită este prezentată drept papagal, este că insul, directorul, funcționarul public ar fi incompetent ori că s-au constatat nereguli în domeniul pe care-l păstorește. Cine constată neregulile se știe: o echipă trimisă cu scop să execute, nu să analizeze. Și nici n-ar prea avea ce analiza câtă vreme comisia e mai mult politică decât de specialitate. Nu reușește din prima? Comisia revine, se înmulțesc controalele, cresc presiunile asupra directorului, până ce acesta nu mai rezistă și, negăsind susținere nici în ministerele PSD-ului, demisionează. Și, uite-așa, abuzurile și ilegalitățile sunt vospite în culorile legii: a demisionat, n-avem ce face, trebuie să punem un alt director. E unul mai tare de nervi și nu demisionează? Pesediștii se hărnicesc și mai rău, intensifică verificările, controalele, dar și rapoartele ori telefoanele cu Bucureștiul - când la sediul central al PSD, când la ministere. Și tot va cădea directorul. La noi, cazul lui Avram Fluieraș, fost director la Direcția Agricolă este pilduitor pentru ceea ce înseamnă batjocura sfidătoare cu care e tratată Legea funcționarului public. Este pilduitoare, dar nu este singulară. Iar cum terfelirea funcționarului public tinde să devină epidemică, să se transforme în fenomen cu repetabilitate sporită, credem că merită să revenim asupra subiectului. Și vom reveni.

TRISTAN MIHUȚA

CEL MAI BOGAT OM DIN ROMÂNIA

Dacă vă ține buzunarul...

● **A. Căprariu, bloc A 4-1, Arad.** 1. Despre „celebrul" **Sorin Ovidiu Vântu** nu se mai știe nimic, dosarul său fiind probabil, „uitat" prin cine știe ce sertar al poliției sau Justiției. C-așa-i în România: **te mănâncă imediat închisoarea pentru un simplu pix furat, în schimb pentru „tunuri" de miliarde de lei o trăi, bine, mersi, până la adânci bătrânețe!** La fel stau lucrurile și în privința averii sale despre care s-a aflat câte ceva doar când soția sa, Angelica Vântu, a intentat acțiune de divorț. Ce înseamnă acest „câte ceva" judecați și dv.: 27 de case, cele mai multe în București (ca titlu de curiozitate S.O.V. deține - sau deținea până în vară - și în Arad două apartamente pe strada Lacului) sute (!) de mii (după unii milioane) de acțiuni la 25 de societăți comerciale valorând aproape 1000 de miliarde de lei, plus alte 500 de miliarde de lei, bani cash, depuși în diferite bănci, avere care face din Sorin Ovidiu Vântu cel mai bogat om din România. Ce a însemnat pentru unii Revoluția...

2. Cheltuielile lunare obligatorii sunt cele stabilite prin Legea 114/1996, Legea locuinței. Dacă asociația poate impune și alte cheltuieli? Poate, dacă așa hotărăște adunarea generală, în nici un caz Comitetul sau președintele nu au dreptul să „inventeze" alte cheltuieli sau să ceară achitarea lor **fără acordul adunării generale a proprietarilor.** Din scrisoarea dv. am înțeles că este vorba despre două cheltuieli care se intenționează a fi introduse: cheltuieli cu „mai buna gospodărire și reparare a clădirii" și cheltuieli de protocol! Nu știu la ce fel de cheltuieli cu „mai buna gospodărire și reparare a clădirii" s-o fi gândit președintele dv. pentru că potrivit legii, Legii 114/1996, pentru repararea și întreținerea clădirii există fondul de reparații al asociației, fond pe care îl au majoritatea asociațiilor de proprietari. De reținut că **legea nu obligă la constituirea acestui fond, ci doar îl recomandă,** existența sa facilitând plata unor reparații planificate sau accidentale. În ce sens? În sensul că mai ușor dai o sumă modică pe tot parcursul anului, decât una mare dintr-odată pentru o reparație mare imperioasă. Cât privește fondul de protocol, aceasta tot adunarea generală o decide: dacă vă ține buzunarul nimeni nu vă oprește!

3. Cheltuielile pe persoană sunt următoarele:

- cheltuielile pentru **consumul de apă și pentru canalizare**
- cheltuielile pentru **ridicarea gunoaielor menajere**
- cheltuielile pentru **deratizarea și dezinsecția** clădirii
- cheltuielile pentru **vidanjare**
- consumul de **curent electric** aferent părților comune ale clădirii (casa scărilor, spălătorii, uscătorii, ghena de gunoi etc.)
- consumul de **curent electric** aferent funcționării ascensorului (pentru aceasta ar trebui să existe un contor separat de cel pentru casa scărilor).

În legătură cu acest aspect mai există următoarea problemă. Respectiv, conform H.G. nr. 1275/7.XII.2000 și în urma aprobării adunării generale cei care locuiesc la subsol, demisol, parter și mezanin, precum și la etajul I din clădirile fără mezanin pot să nu plătească cheltuielile cu consumul de curent aferent funcționării liftului. Dacă la ultimul etaj există uscătorii, băi sau spălătorii potrivit H.G. 1275 - cei în cauză trebuie să semneze și o declarație prin care se angajează că nu vor folosi spațiile comune de la ultimul etaj.

- cheltuielile pentru consumul de **apă caldă menajeră**
- cheltuielile privind consumul de **gaze naturale**
- cheltuielile cu indemnizația **femeii de serviciu**

Poșta redacției

Prefectul nu mișcă un deget...

● **R. Nicola, Arad și alții.** Legea 550 privind vânzarea spațiilor comerciale ori a celor de prestări de servicii a fost publicată în Monitorul Oficial din 5 noiembrie 2002, data limită până la care se puteau depune cererile de cumpărare a spațiilor fiind 5 decembrie 2002. Nu discutăm aici despre inexplicabila lipsă de interes din partea unor comercianți pentru depunerea în termen a cererilor, **ci despre reaua intenție a Primăriei care și-a bătut pur și simplu joc de această lege.** Și aceasta sub ochii prefectului, care, conform legii, are atribuții foarte exacte privind urmărirea riguroasă a vânzării spațiilor comerciale și a celor de prestări de serviciu. Vina primă însă o are Consiliul Local care nu a aprobat în termen de 30 de zile, deci, în cursul lunii noiembrie, așa cum cere legea, lista spațiilor comerciale și de prestări de servicii propuse vânzării. De fapt, din câte cunoaștem Primăria nu a propus așa ceva Consiliului Local. De ce, domnule Popa?

Inexplicabilă și ciudată este și atitudinea prefectului Dan Ungureanu care conform Legii 550, art. 5 avea obligația, citățm „să vegheze ca lista votată (?) în Consiliul Local să cuprindă toate spațiile comerciale sau de prestări de servicii". Mai departe, legea cere ca această listă aprobată de Consiliul Local să ajungă la prefect în maximum trei zile. Evident că la prefect n-a ajuns nimic nu după trei zile, ci nici în ziua de astăzi întrucât Consiliul Local nu a ajuns să discute lista cu pricina. Și n-a ajuns pentru că primarul Dorel Popa a făcut uitat „subiectul"... Din motive numai de el știute. În fine, tot prefectul trebuia să urmărească afișarea în termen de trei zile a listei cu spațiile propuse pentru vânzare lucru care, evident, că nu s-a făcut pentru că nu a existat - și nu există nici acum! - acea listă. Aceeași bramburează și lipsă de interes s-a manifestat și în privința înființării comisiei care urma să se ocupe de vânzarea spațiilor comerciale, comisie care - scrie legea - trebuia să se înființeze în „termen de 15 zile de la data intrării în vigoare a legii". Adică până pe 15 noiembrie 2002. Ei, bine, astăzi suntem în ianuarie 2003 și comisia tot nu s-a înființat! Și așa, ca o glumă - deși nu este glumă! - citățm articolul 26 din Legea 550/2002 care atrage atenția că **„încălcarea dispozițiilor prezentei legi atrage după caz, răspunderea disciplinară, administrativă, civilă sau penală". I-auzi!!!**

Culmea este că toate aceste abuzuri și mișcălații se petrec sub ochii prefectului care nu a mișcat și nu mișcă un deget. De ce oare? Ce așteaptă?

M. DORGOȘAN

ION DE DUPĂ REVELION

Amai trecut un Revelion. S-a mai bifat un an, a început altul. Bilanțuri, promisiuni. Trecut și viitor. Cei mai mulți au dus-o greu în 2002. În viața de zi cu zi, nu pe hârtie, unde situația arată mai bine. Dar statisticile nu țin nici de foame, nici de sete, nici nu te îmbracă și nu plătesc facturile.

Așa că omul și-a spus ca măcar de Crăciun și Revelion să uite de grijile cotidiene. Prima de sfârșit de an s-a dus, în general, pe o masă îmbelșugată și mici cadouri. Acest lucru s-a văzut, mai ales în preajma Crăciunului când rafturile magazinelor alimentare au fost luate cu asalt. În ultimele zile ale anului afluența nu a mai fost atât de mare.

Ultima zi a anului, Piața Mihai Viteazul, ora 14,30. Țiganii te-mbiau cu rachete, cu petarde. „la bomba, ia steluța!" „Aoleu, vină Poliția!", zice unul mustăcios, cu o pălărie neagră, cu boruri mari, ce părea șef. Mascații apar din toate colțurile. Țiganii dispar. Se lasă înserarea și timpul parcă fuge mai repede. Plouă. Străzile sunt pustii. Cei care au rămas acasă mănâncă, beau și acționează telecomanda. O salvare urlă în noapte. Puținii trecători întorc capul, fiecare întrebându-se - „ce-o fi"? Gândul te duce la un abuz alimentar. Țuică, vin, bere, aperitive, ciorbă, sarmale, friptură, prăjituri. Ordinea nu este neapărat aceasta. Timpul fuge. Centrul se animă. Oameni, mașini, steluțe, petarde, artificii, becuri colorate. E lume, dar parcă nu așa de multă ca în alți ani. Sau poate e doar o impresie. Faleza Mureșului nu e luminată. Câteva secunde din 2002. 2003. Petarde, artificii, din toate direcțiile. Fum și miros de praf de pușcă. De pe celălalt mal al Mureșului artificiile lansate de administrația locală. Lumea se uită pe cer. În fond fiecare a contribuit, din buzunarul propriu la acest spectacol. E drept scurt. Asta e. După buget. În Piața Revoluției zgomotul parcă e mai tare, rezonând din pereții clădirilor. Se aruncă din toate și în toate direcțiile cu petarde. Un puști aprinde petarda. Nu apucă să o arunce. Bum!

ȘARADE

„Mami, mâna!" Sângele inundă mâna, ca o mănușă roșie. Femeia disperată către soț: „Tâmpitule, ți-am spus să nu-l lași cu petarda!" Omul e fără replică, reacționează întârziat, dar aruncă o privire spre mâna puștiului. Nu e grav. Dar pentru ei Revelionul s-a terminat mai repede. Cei din jur cântă, strigă, beau. Ce (mai) contează o mână însângerată?

O amenii încep să plece. Pe jos scrâșnet de sticle sparte, cutii de bere goale. Câțiva copii ai străzii merg în paralel, ocupând tot trotuarul. Toți cu punga la gură, trăgând aurolacul... festiv. Luminile mașinilor se contopesc cu asfaltul umed. 2002 a trecut. Ne-a adus NATO, ne-a lăsat sacoșa la rând la UE. A început 2003 cu speranțe de mai bine. Sau „mai rău să nu fie, să fim numai sănătoși". Somn și trezirea la realitate. Impozite, taxe, cablu' TV, facturi, mâncare. Grijile celor mai mulți. Dar banii s-au cam terminat. Socoteli și numărătoarea până la ziua salariului. Planurile de viitor pentru un an s-au restrâns la viitorul imediat, care mușcă chiar din prezent. Dar a mai rămas de trecut o sărbătoare. Ion.

G. CONSTANTINESCU

ARADUL - CEL MAI MARE PRODUCĂTOR DE CÂNEPĂ DIN ROMÂNIA

● Peste 300 de arădeni trăiesc din cultivarea acestei plante

S.C. CARIN S.A. din Iratoșu deține 75 la sută din producția națională de cânepă. Înainte de 1989 societatea arădeană avea doar 20 la sută din producția română de cânepă. Din 14 întreprinderi cu acest profil - câte erau înainte de Revoluție - au rămas doar patru. S.C. CARIN produce anual 800 de tone de fibră de cânepă pentru care există piață de desfacere asigurată. Majoritatea producției (80 la sută), merge la export în Ungaria și Iugoslavia.

Cererea este dublă față de cantitatea pe care o produce S.C. CARIN. Cauza pentru care această cerere nu poate fi onorată poate părea la prima vedere banală: **fabrica arădeană nu are suficientă sămânță de cânepă.** La recoltat sunt pierderi mari de sămânță din cauza utilajelor expirate care ar fi trebuit să fie înlocuite de mult. Singura soluție care rămâne este achiziția din import, nerentabilă însă. Un kilogram de sămânță costă aproximativ 3,5 dolari. Statul acordă o subvenție de 50 la sută pentru sămânța produsă în țară, cea importată urmând a fi plătită în întregime de cumpărător. Directorul S.C. CARIN S.A., Buta Popa Liviu, spune că utilajele cu care se lucrează sunt produse în fosta Uniune Sovietică. Anul de fabricație: 1975... Singura țară din Europa care produce astfel de utilaje este Franța. Costul unui astfel de utilaj este însă de ordinul milioanelor de dolari. Deocamdată nu se pune însă problema retehnologizării. Prioritatea societății cu capital majoritar german (60 la sută) este să plătească la zi salariile celor 125 de angajați.

O cultură rentabilă pentru agicultori...

(Profit de 700 de milioane de lei)

Potrivit directorului societății, pentru agricultori cultivarea cânepei este destul de rentabilă. „Sunt cultivatori stabili care înțeleg tehnologia, înțeleg cum trebuie lucrat. Sunt din Nădlac, Iratoșu sau Pecica. Vă pot da și câteva exemple concrete: Toth Csaba a obținut pe o suprafață de 100 de hectare un profit curat de aproximativ 700 de milioane de lei,

FOTO: VIOREL MUSCA

Agrovictoria - o asociație agricolă din Nădlac - a obținut pe 70 de hectare de teren cultivat cu cânepă un venit total de 1,16 miliarde. De aici urmează a fi scăzute cheltuielile pentru lucrările agricole. Problema ar fi că s-a întârziat destul de mult plata cultivatorilor privați. Anul acesta au fost condiții economice mai dificile datorate în principal faptului că nu am găsit o bancă partener care să ne crediteze achiziționarea materiei prime. Deși avem contracte ferme pentru livrarea mărfii la export și există garanții, sistemul bancar ne „închide", nu stimulează deloc producția. Singura bancă la care am găsit deschidere a fost Exim care ne-a ajutat și din punct de vedere al consultanței: Nu interesează pe nimeni că aducem valută în țară? 80 la sută din cifra noastră provine din export. Și în țările din Vest achiziționarea producției se face tot cu bani aduși din sistemul bancar.", afirmă dl Buta.

Birocrație și sistem fiscal excesiv

Alte nemulțumiri ale investitorilor de la S.C. Carin S.A. ar fi legate de sistemul fiscal pe care ei îl consideră excesiv și de birocrația atât de blamată de majoritatea agenților economici (fără efect deocamdată). „Nu se lucrează deloc eficient. Sunt cozi interminabile la toate instituțiile: la Direcția Muncii, la Casa de Asigurări de Sănătate. În loc să fie un sistem cât mai simplu și mai eficient se cer situații peste situații... Sunt sisteme paralele care fac același lucru – ar mai trebui desființat din ele."

◆◆◆

Guvernul a declarat anul acesta cânepa și inul culturi de **importanță națională. Există un program strategic pentru revigorarea și dezvoltarea industriei de profil. Potrivit programului sunt prevăzute investiții și retehnologizări. Și S.C. Carin este prins în programul guvernamental, efortul investițional necesar ridicându-se la 25 de milioane de dolari (până în 2010). E nevoie de noi utilaje pentru recoltat, linii tehnologice performante pentru prelucrarea tulpinilor de cânepă, înființarea de noi filaturi și țesătorii. Statul va susține cultivarea cânepei prin subvenții. Se urmărește creșterea suprafeței de in și cânepă cultivate de la 1200 de hectare la 50000 de hectare.**

OLIMPIU BULZAN

ASOCIAȚIA "HORA COPIILOR" LIPOVA

În anul 1991 d-na Else Schwenk-Anger din Alpirsbach, landul Baden-Wurtenberg, Germania, a vizitat România și a plecat profund impresionată de soarta copiilor orfani sau abandonați, instituționalizați în casele de copii. A jurat să facă ceva pentru aceștia și a ales ca loc al apostolatului său orașul Lipova, unde funcționa un orfelinat cu peste 160 de copii. Mamă și bunică, autoare de cărți pentru copii, sufletista germancă a considerat întotdeauna că FAMILIA este cel mai important ajutor pentru copii, de aceea nu s-a rezumat la trimiterea de dulciuri sau hăinuțe, ci a pus pe picioare un program prin care copiii să fie crescuți și educați în case de tip familial, în care 8-10 copii să fie îngrijiți, supravegheați și educați de către un tată și o mamă aleși cu grijă pe bază de voluntariat, dragoste de copii și disponibilitate față de o așa mare răspundere, pe cât posibil până la integrarea copilului în viața independentă.

Pentru aceasta a înființat în Germania în anul 1991 o asociație non-profit numită "Kinder Reigen e. V." prin care a colectat fondurile necesare demarării programului pentru copiii din România, începând cu anul 1992.

Acest program a primit numele de "Hora copiilor", este O.N.G. nonprofit, persoană juridică română, finanțată din donații ale unor persoane private din Germania (peste 1,5 milioane de euro până în prezent) și are ca patrimoniu: nouă case de tip familial (toate cu nume de flori: Floarea soarelui, Trandafirul, Clopoțelul, Narcisa, Nufărul, Calendula, Gladiola, Laleaua, Nu mă uita), o casă de tineret (Erik), o casă amenajată ca școală cu cl. I-VIII, o casă de bătrâni (Pauline), ateliere de prelucrări metalice și croitorie, 10 ha teren arabil, utilaje agricole, precum și două case familiale în comuna Zăbrani.

Ochi și inimi pentru copii: Else Schwenk-Anger între Rodica Mihu, mama casei Clopoțelul și Gh. Vasiescu, directorul liceului "Sever Bocu" Lipova

Activitățile din casele de tip familial și din școală se desfășoară în colaborare și sub egida instituțiilor române de resort: Direcția Generală Pentru Protecția Drepturilor Copilului Arad și Inspectoratul Școlar Județean.

Dr. Emilia Gheorghioiu, directoarea Asociației "Hora Copiilor" a punctat câteva elemente interesante: în anul 2000 primul copil de la o casă a "Horei" intră la un liceu din Arad (Lic. Teologic), în 2002 se începe activitatea în ateliere, se căsătorește prima fată provenită dintr-o casă a "Horei" și primul tânăr de aceiași proveniență este angajat ca salariat al asociației.

D-na Else Schwenk-Anger, cu umorul duios al scriitoarei pentru copii, ne-a descris drumul lung și anevoios al acestui program de la intenție la faptă, a mulțumit personalului din case, autorităților române și prietenilor cărților ei, cititorii din Germania, care au făcut posibilă, prin donațiile lor, această realizare. Cea mai mare răsplată pentru faptele ei este să vadă cu bine s-au dezvoltat copiii, fizic, intelectual și social. S-a încheiat o etapă, urmează alta. O structură rotundă, ca o horă. Ca "Hora copiilor" !

DORIN OCNERIU
FOTO: C. PAULESCU

Drepturile copiilor - reglementate prin lege separată

Drepturile minorilor și obligațiile părinților vor fi reglementate printr-o lege separată, cuprinsă în pachetul legislativ finalizat recent și pentru a cărui aprobare mai mulți responsabili din sistemul de protecție a copilului susțin varianta asumării răspunderii Guvernului în Parlament. Astfel, proiectul de lege privind drepturile copilului garantează dreptul minorilor la educație, îngrijire medicală, imagine publică, intimitate, liberă exprimare și opinie, la protecție împotriva exploatării, precum și dreptul la asistență socială. Totodată, actul stabilește obligațiile părinților și garantează sprijinul din partea statului pentru cei care sînt prea săraci pentru a-și crește copiii. Conform proiectului, copilul trebuie declarat la starea civilă în cel mult cinci zile de la naștere, de către părinți sau rude, ori - dacă ei nu pot - de personalul medical, ori, în ultimă instanță, de alte persoane care au cunoștință de venirea lui pe lume. Minorul are dreptul să crească alături de părinți, să-și cunoască familia și să țină legătura cu frații ori cu rudele. El are dreptul la servicii medicale și la medicație gratuită, doctorul putînd decide chiar fără acordul părinților ce măsuri medicale trebuie să ia pentru a salva viața copilului aflat în pericol. Părinții au obligația de a-i crește copiii și de a le asigura cele mai bune condiții de viață. În cazul în care părinții sînt prea săraci pentru a-și crește, statul este obligat să îi sprijine asigurîndu-le resurse financiare și materiale care nu se iau în considerare în calcularea venitului minim al respectivei familii. Copiii sub 15 ani nu au capacitate de muncă, iar părinții nu au voie să-i exploateze ori să-i constrîngă la vreo activitate care le împiedică buna creștere și dezvoltare. Orice minor are dreptul la viață privată, intimitate, liberă exprimare și opinie. Dacă a împlinit zece ani, copilul poate fi ascultat de instanță. Este posibil ca și copiii sub această vîrstă să apară în fața judecătorilor, dacă magistrații consideră necesar acest lucru. În orice caz, opiniile minorului vor fi luate în considerare în raport cu vîrsta și cu gradul său de maturitate. Cele patru proiecte - care vor fi supuse dezbaterii publice - sînt complementare și includ prevederi care acoperă o arie destul de largă de situații posibile în domeniul protecției copilului. Avînd în vedere aceste aspecte, mai mulți responsabili din sistemul protecției copilului sprijină ideea adoptării lor prin asumarea răspunderii Guvernului în Parlament. Prin cele patru proiecte de acte normative, Guvernul dorește să reglementeze în mod unitar drepturile copiilor, atît în cazul minorilor care cresc în familia naturală, cît al celor fără părinți și aflați în grija statului. Practic, prevederi incomplete existente în mai multe acte normative (precum Codul familiei sau ordonanțele privind adopțiile) au fost completate și adunate la un loc, cele patru proiecte de lege reprezentînd pe ansamblu un "cod al copilului".

LA JUMĂTATEA ÎNTRECERII, DIVIZIONARELE C

Seria a VI-a

FERI TISZA A REUȘIT SĂ ASAMBLEZE UN SUPER WEST PETROM

● Locul II: 15 10 1 4 24-17 31 (+10)

Când Feri Tisza a preluat această echipă și a trecut la „curățenia de toamnă", întinerind masiv lotul, mulți au „condamnat-o" la retrogradare pe divizionara C, West Petrom Arad. Sprijiniți moral și material excelent de tandemul Schela de Petrol - Romvest și „biciuiți" verbal de exigentul Feri Tisza, „mânjii" West Petromului s-au întrecut pe sine, realizând la finalul turului cea mai bună performanță din istoria acestui club.

Principalul merit îi revine lui „Jackie Charlton", allias Feri Tisza, cel care a reușit cu un lot de jucători a cărui medie de vârstă este de sub 20 de ani să asambleze o super-echipă. Pentru că West Petrom este - la jumătatea campionatului - **cea mai bine** clasată echipă arădeană, **cea mai tânără** divizionară C și **cea mai bună** formație de deplasare din seria a VI-a a eșalonului trei (16 puncte și golaveraj pozitiv).

Parcursul „galben-albaștrilor" poate fi împărțit în trei etape, după cum urmează: **BUN** (etapele I-IV), **SLAB** (etapele V-VIII) și **EXCELENT** (etapele IX-XV). Să le luăm pe rând.

Episodul bun. A început în runda inaugurală cu o victorie fără emoții și a continuat cu o remiză albă, la Uricani, acolo unde de fapt s-au irosit două puncte. Primul examen adevărat al „petroliștilor" este trecut cu brio (3-1, cu Minerul Certej), iar victoria de la Brad îi propulsează pe pecicani pe primul loc al clasamentului, poziție la care nu visa nici cel mai înfocat suporter al echipei.

Episodul slab. „Îmbătați" de succesele din primele etape, „mânjii" lui Tisza dau primele semne de slăbiciune în etapa a V-a, când pierd - e drept, un meci pe care n-ar fi meritat să-l piardă, după aspectul jocului - derby-ul arădean cu A.C.U. Echipă de moral, West Petromul pierde imediat după aceia acasă și, în mod surprinzător, la Teiuș, după cel mai slab meci al sezonului de toamnă. „Ciupiți" de arbitrul David, „petroliștii" mai cedează o dată pe teren propriu, în fața liderei incontestabile a seriei, Jiul Petroșani. Și, după patru înfrângeri consecutive, West Petromul ajunge, undeva, la mijlocul ierarhiei.

Episodul excelent. Treziți din „pumni", lova et company dau „lovitura" pe Bega, realizând scorul turului (4-1, la fel ca și-n prima etapă, acasă, cu Petrila). A fost ultimul meci în care a evoluat golgeterul echipei - Ovidiu Vezan (6 goluri), care din pricina unei accidentări a pierdut restul partidelor. Chiar dacă toate la un gol mai mult ca adversarul, au urmat șase victorii consecutive, dintre care trei pe terenuri grele: Cugir, Telecom și Deva. Serie impresionată, care a dus West Petromul pe un onorant loc II, la doar trei puncte - la adevăr - în urma Jiului Petroșani.

Iată cum o echipă ce și-a fixat ca obiectiv salvarea de la retrogradare a ajuns - datorită seriozității conducerii clubului și a muncii antrenorului Feri Tisza cu ai săi jucători pe cât de tineri, pe-atât de ambițioși și dornici de afirmare - să ocupe un loc promovabil și să bată la porțile Diviziei B. Și, dacă în retur vor continua aceeași politică a pașilor mărunți, dar siguri, cei de la West Petrom pot ajunge mai sus...

DANIEL SCRIDON

„Mânjii" lui Feri Tisza (în medalion) sunt pregătiți pentru... o nouă victorie.
Foto: ȘTEFAN MATYAȘ

UN TUR SUB POSIBILITĂȚI PENTRU ACU ARAD

● Locul IV: 15 8 3 4 29-17 27 (+6)

Cea mai aristocrată dintre divizionarele C arădene, prin prisma condițiilor de care dispune și pleiada de conducători cu nume ce îi stă alături, echipa studențească ACU Arad nu a prea mulțumit așteptările suflării fotbalistice locale în prima parte a sezonului 2002-2003. Deși a avut grijă să ocolească cu eleganță subiectul promovare, un alt rezultat decât accederea în liga secundă ar coincide cu un eșec pentru gruparea de pe Banu Mărăcine. Din păcate, sincopele din tur nu sunt prea încurajatoare pentru drumul ce urmează a fi parcurs la primăvară. Marcel Coraș a recunoscut și el că a sa trupă a rămas datoare și va căuta să se revanșeze cu orice preț după pauza competițională. E imperativ, căci poziția în ierarhie, sub rivalii de la West Petrom, nu face bine imaginii unui club ambițios ca ACU. Și, dacă primul loc e acontat de „minerii" din Valea Jiului, lupta pentru titlul de vicecampioană a seriei se anunță mai „sângeroasă" ca niciodată.

Începutul perfect de campionat, cu trei succese din tot atâtea jocuri: 2-0 cu Mureșul Deva, 2-1 cu Inter Petrila și 4-0 cu Minerul Uricani, în care a strălucit Călin Mariș, golgeterul pierdut UTA-ei, nu anunța regresul din rundele ce aveau să vină. E adevărat, prima înfrângere a sezonului, 1-3 la Certej, a venit pe fondul unui arbitraj ostil, dar echipa demonstra carența îngrijorătoare în special în defensivă. La finalul derby-ului cu West Petrom Arad, „albalbaștrii" s-au văzut cu toți sacii-n căruță, dar responsabili cu impresia artistică au rămas oaspeții. Numai că alarma nu a fost luată în seamă de Boloș et. comp., care aveau să clacheze lamentabil în deplasările legate de Brad și Vulcan.

Distanța de zona promăvării se făcea simțită pentru prima oară, dar în ciuda acestui fapt atmosfera a rămas calmă în tabăra studenților. În runda cu numărul opt, ACU s-a distrat cu nevinovata formație din Teiuș și moralul părea refăcut înaintea importantului examen din Vale. Și, preț de o repriză, arădenii au lăsat impresia că le sunt superiori jucătorilor de la Jiul Petroșani, lideri detașați ai seriei la acea vreme, însă după pauză a intervenit scurtcircuitul. Încasând patru goluri, fără a marca vreunul, după ce la intrarea la cabine scorul era egal, 1-1, fotbaliștii de la ACU Arad au părăsit terenul cu capetele plecate, împovărate de o umilință greu de imaginat înaintea „ciocnirii". Frustrarea antrenorului Coraș și a elevilor săi atingea cote nebănuite, căci inimoșii conducători numai mulțumiți nu puteau fi după o asemenea ispravă, de o neonorantă poziție în clasament.

Așa că, în cele șase etape rămase până la vacanță, „studenții", avantajați și de un program mai accesibil, erau chemați să salveze ce se mai putea dintr-un tur în mare măsură compromis, păstrând o distanță rezonabilă față de locurile fruntașe. Mariș s-a trezit și el în jocul cu Electrica, scor 1-0, dar o nouă remiză, pe terenul Daciei Orăștie, de data aceasta după o evoluție foarte bună, frâna - din nou - cursa de urmărire declanșată de arădeni. Aceasta a fost reluată în etapele 12 și 13, când Metalurgistul Cugir a plecat cu coada între picioare de pe bătrâna arenă CFR, iar la Simeria, a fost de ajuns un moment de sclipire al aceluiași Căli-gol pentru a aduce un succes extern ce lipsea din runda a doua. Din nou pe val, ACU Arad nici nu concepea să se împiedice de o formație Telecom mai năucită ca niciodată, însă surpriza s-a născut până la urmă. Doar 1-1, pe teren propriu și Folea, Roșca sau Aslău ajungeau pentru a câta oară să-și lingă rănile. Făgăduita victorie din ultimul meci înainte de vacanță nu a mai venit nici ea, căci ACU nu a putut fi decât egala Cuprirom-ului din Abrud, punctul de 1-1 fiind înscris pe ultima sută de metri a unui tur - spunem noi - nesatisfăcător.

Golgeterul echipei nu putea fi decât Călin Mariș, cu 10 reușite, urmat fiind de C. Vizitiu - 5 și C. Roșca și D. Ștefeligă, cu câte patru goluri. În topul prezențelor pe gazon avem cinci integraliști și anume: Folea, Aslău, Pavel, C. Vizitiu și C. Roșca.

CĂLIN MNERIE

În runda a V-a, ACU a învins West Petromul cu 2-0, iar Pavel și-a depășit în dese rânduri adversarul direct, Ponta.
Foto: V. MUSCA

PRIVATIZAREA ROMTELECOM A TĂIAT ... CABLUL LA F.C. TELECOM

● Locul X: 10 15 5 3 7 27-26 19 (-5)

Indiscutabil, sezonul competițional 2002-2003 a fost și va continua să fie cel mai negru din istoria celor de la F.C. Telecom. Niciodată nu au existat atâtea probleme la club, precum în toamna lui 2002 și - probabil - primăvara lui 2003. Plecând - practic - cu cel mai mic buget de când se află în Divizia C, F.C. Telecom s-a comportat în consecință. A fost suspectată de mai multe „blaturi", vezi meciurile cu Jiul, Cugir, ori Certej, a avut o evoluție lamentabilă, în special la mai multe jocuri pe propriul teren, a fost la un pas să rămână fără antrenorul Grad, care și-a anunțat demisia, iar apoi a revenit, pentru ca totul să culmineze cu excluderea din lot a jucătorilor Militaru și N. Mitu, care au fost capii unei răzmeriță, rămasă până la urmă fără nici un rezultat. În plus, pe la colțuri se vorbea că F.C. Telecom se va desființa sau - cel puțin - președintele Marinca va încerca să scape de „bătrâni", pentru a promova mai mulți tineri. Și asta, pentru că banii sunt tot mai puțini, iar salvatorul de până acum, președintele Marinca, este tot mai înghesuit. Lipsa banilor a fost evidentă, atâta timp cât jucătorii au primit o singură primă de joc în tot turul. Conducerea spunea că elevii lui Grad, aflați la -3 în clasamentul adevărului înaintea meciurilor cu West Petrom (acasă) și A.C.U. (deplasare), își vor primi banii dacă ajung la 0 la „adevăr". Dar, „telefoniștii" s-au înfundat și mai tare după aceste jocuri, reușind să obțină doar un punct din șase posibile.

Începutul campionatului a fost promițător, cu o victorie de senzație, 6-2, la Teiuș. A venit acel 1-3, de acasă, cu Jiul Petroșani și se revenea cu picioarele pe pământ în Micălaca. După o înfrângere la Electrica (1-2), a venit izbânda cu Orăștie, foarte clară (4-1), pentru ca apoi să se piardă la un scor de forfait la Cugir.

Din acest moment au început problemele. La interval de o săptămână, „telefoniștii" s-au trezit cu -4 în clasamentul adevărului, după 1-1, cu Marmosim Simeria și 0-0, cu Aurul Brad. Totuși, la proxima deplasare, arădenii au câștigat cu 4-2, în fața celor de la Cuprirom Abrud, demonstrând că dacă vrei se poate. La fel și la partida cu Mureșul Deva, din Micălaca, scor 3-1. Imediat însă, la Petrila, Telecom a capotat lamentabil, scor 4-1. Șocul a fost resimțit și în meciul de acasă cu codașa Minerul Uricani, când scorul a fost egal, iar Marius Grad simțea că nu-i mai poate ține în frâu pe jucători, care sunt nemulțumiți, anunțându-și retragerea, în conferința de presă de după meci. În săptămâna de după joc, Militaru și N. Mitu au fost excluși, pentru indisciplină și randament slab, iar M. Grad a dat înapoi. A venit acel controversat 3-4 de la Certej, pentru ca apoi, în derby-ul cu West Petrom, „telefoniștii" să piardă cu 1-0 și să-i propulseze pe elevii lui Francisc Tisza în lupta pentru promovare. Deși au evoluat bine, în celălalt derby, cu A.C.U., Telecom nu a reușit decât un rezultat de egalitate, suficient însă pentru a-i strica ziua lui Marcel Coraș et comp.

În ultima etapă, în Micălaca, „telefoniștii" au reușit cu 1-0 izbăvitor, un eșec sau semieșec putând fi periculos. Așa însă, iarna pentru subordonații lui Gheorghe Marinca nu mai e așa de friguroasă, în ciuda faptului că a fost destul de... săracă.

Concluzionând, pentru F.C. Telecom a fost un tur de campionat cenușiu, totul datorându-se, de fapt, situației existente la centru, anul 2002 fiind primul în care fotbalul nu mai este ajutat de către grecii care au preluat - la privatizare - Romtelecomul. Acum, încet, încet, se văd minusurile care derivă de aici. Ce va mai fi, vom vedea!

LEO SFÂRA

Vuin (în centrul imaginii) a început bine, dar apoi nu a dovedit că transferul său e unul fericit.
Foto: ȘT. MATYAȘ

Clasamentul turului

1. Jiul	15	12	1	2	44-20	37	+13
2. West Petrom	**15**	**10**	**1**	**4**	**24-17**	**31**	**+10**
3. Certej	15	9	2	4	44-20	29	+8
4. A.C.U.	**15**	**8**	**3**	**4**	**29-17**	**27**	**+6**
5. Electrica	15	7	3	5	23-15	24	0
6. Vulcan	15	7	3	5	17-11	24	+3
7. Brad	15	6	5	4	18-14	23	-1
8. Deva	15	6	3	6	23-17	21	0
9. Cugir	15	6	3	6	24-23	21	-3
10. Telecom	**15**	**5**	**4**	**6**	**27-26**	**19**	**-5**
11. Simeria	15	5	3	7	20-18	18	-6
12. Petrila	15	3	5	7	17-26	14	-7
13. Orăștie	15	4	2	9	21-38	14	-10
14. Abrud	15	3	4	8	19-35	13	-8
15. Uricani	15	3	2	10	18-35	11	-10
16. Teiuș	15	3	2	10	23-59	11	-13

ARĂDENE - CLASATE MAI BINE CA NICIODATĂ

Seria a VIII-a

UN ANTRENOR, PENTRU SCHIMBAREA LA FAȚĂ A LUI TRICOTAJE INEU

● Locul III: 14 9 3 2 32-16 30 (+9)

Fără doar și poate, parcursul celor de la Tricotaje Ineu în turul campionatului a surprins pe toată lumea. Fără nici o excepție. Din echipa care sezonul trecut își trăgea cu greu sufletul spre linia de sosire, Tricotaje Ineu a devenit, în doar câteva luni, candidată la promovare. O situație destul de interesantă, dar și imprevizibilă. Indiscutabil, primele merite le are antrenorul Sorin Cigan, care a schimbat la față toată echipa. La nivel de conducere, trioul Fluieraș-Nogeapoate decât acela pe care l-au avut elevii lui Sorin Cigan în jocul de pe teren propriu, cu Oașul Negrești. Era 3-1, pe final, însă în prelungiri oaspeții au egalat incredibil și se pierdeau două puncte extrem de importante în lupta pentru primele locuri. La Gherla, peste o săptămână, alt ghinion. A fost 1-2, până în ultimul minut, dar Olimpia a egalat și Ineul mai pierdea încă două puncte „de aur".

„Răzbunarea" a suportat-o „des-

Mițiți (în prim-plan) s-a dovedit a fi un excelent servant pentru golgeterul Luca. Foto: ȘT. MATYAȘ

Gaie, a „dansat" perfect, pentru un sezon pe care nimeni nu l-a visat. Cu câțiva jucători transferați, gen Luca, Halasz, Bunaciu ori Iambor, tehnicianul a reușit să facă o formație de temut. Dar cel mai important lucru e acela că Sorin Cigan a reușit să insufle ineuanilor o încredere în forțele proprii, însă a și instaurat un adevărat spirit profesionist. Noua față a Tricotajelor este una deosebită, însă pe la colțuri se vorbește că în retur - din cauza banilor - ineuanii o vor lăsa mai moale. Sperăm să fie doar un zvon nevinovat, care să fie infirmat chiar de echipa care a adus atâtea bucurii suporterilor și simpatizanților în turul campionatului.

Începutul a fost greoi, înfrângere cu 2-0, la a doua echipă a Dejului, C.F. A venit însă categorica victorie în fața Victoriei Carei, cu 4-0, care a echilibrat situația. Când Tricotajele câștigau cu 3-1 la Sărmășag, acolo unde se învinge extrem de greu, au apărut primele semne că ineuanii nu sunt cei care au fost. Lucru întărit de un alt 4-0, acasă, cu Someșul S. Mare.

Mare derby, mare, la Curtici, în etapa a V-a, când Alexandru Gaica întâlnea fosta echipă. Frontiera nu a putut trece de ineuani și se zicea că oaspeții au dominat tactic partida, scorul fiind alb. Un ghinion mai mare nu se culța" echipă din Satulung, care a fost umilită cu 5-1. „Bombă" la Dej. Unirea era învinsă cu 1-0, iar Tricotejele - era clar - nu mai puteau fi neglijate, ori privite de sus.

Parcursul de senzație a continuat, după 4-2, acasă, cu Marghita, a venit un 2-0, la Beclean, care a pus lumea - iarăși - pe gânduri. Având acest parcurs, cei de la Marmația Sighet parcă s-au speriat și nu au mai venit la Ineu, pierzând cu 3-0, la „masa verde".

Din păcate, a venit acel neverosimil 5-0, de la Zalău, cu Armătura. Un joc despre care nimeni nu mai dorește să-și aducă degrabă aminte. Oarecum, poate, corecția primită i-a învățat ceva pe ineuani. Totuși, turul a fost încheiat cu fruntea sus, 1-0, acasă, cu Sticla Turda, ultima etapă fiind liberă pentru ineuani.

Așadar, un parcurs - e clar - foarte bun, având în vedere cine a fost Tricotaje Ineu. Acum, e important cine a ajuns. O grupare bună, care sperie pe toată lumea, fiind în stare de orice surpriză.

Rămâne de văzut dacă îi mai țin balamalele pe ineuani, deoarece dacă doresc să promoveze trebuie să continuie, în retur, în același fel, poate și mai accelerat.

LEO SFÂRA

FRONTIERA CURTICI - PARCURS ONORABIL DUPĂ O LUNGĂ VARĂ FIERBINTE

● Locul VIII: 14 5 5 4 19-24 20 (-1)

Incertitudinile au fost la ele acasă în orașul de la graniță până cu puțin timp înaintea startului sezonului 2002-2003. Locul în Divizia C obținut în urma câștigării barajului cu Foresta Tileagd părea că va fi cedat ori CFR-ului Timișoara ori celor de la Inter Petrila. Artizanul promovării, Gigi Cameniță, a spus pas acestui haos mergând pe o pistă care s-a dovedit a fi „impracticabilă" pentru acesta. Jucătorii plecaseră la West Petrom Arad pentru că fostul sponsor Pop Arghir și-a retras subit sprijinul. În ceasul al doisprezecelea a apărut din neant un sponsor misterios atras, se pare, lângă echipă de primarul Gheorghe Don, jucătorii rebeli fiind rechemați la vatră de noul antrenor, Alexandru Gaica. Astfel că după douăzeci de ani de absență de pe scena Diviziei C, gruparea înființată în 1929, se putea alinia la startul ostilităților seriei a VIII-a având și un nou vicepreședinte în persoana fostului rugbyst, Nae Leca.

Prima etapă îi aduce în orașul „părădăicarilor" pe cei de la Someș Gaz Beclean, întâlnirea terminându-se la egalitate, 1-1, adusă de golul superb al lui Bilan. Prima expediție nordică a curticenilor se încheie cu același scor, 1-1, Moțiu egalând în min. 88, avantajul luat de Marmația Sighetul Marmației. Armătura Zalău îi spulberă în etapa a III-a pe elevii lui Gaica chiar în bârlogul lor: 1-4, Oiță marcând golul de onoare. Frontiera va fi echipa finalurilor de meci, iar de acest lucru ne vom lămuri la Turda în a IV-a etapă, când Maghici egalează la unu în ultimul minut de joc pe Arieșul. Pe un teren imposibil derbyul județean al seriei cu Tricotaje Ineu nu poate consemna decât o remiză albă urmată de o înfrângere la pas, 0-2 la CF Dej. Prima victorie o consemnăm în etapa a VII-a, 2-0 acasă cu Victoria Carei, punctele succesului fiind aduse de mijlocașii de bandă Cotuna și Șaba. Colapsul turului a fost atins în deplasarea de la Sărmășag, „minerii" impunându-se cu 5-1, golul lui Cotuna fiind frecție la un picior de lemn. Patru marcatori din trei compartimente de joc și anume Bătrânu, Moțiu, Bârlă și Oiță pentru un 4-2 cu Someșul Satu Mare în etapa a IX-a, acasă la Curtici. În etapa a X-a „vameșii" stau degeaba, pentru ca peste o săptămână să fie „numărați în picioare" în „ringul" de la Negrești Oaș scorul fiind echivalent cu neprezentarea. Maghici este din nou „salvatore della patria" punctând în min. 90 pentru un succes la limită în fața „pușcăriașilor" din Gherla. Unicul succes extern va fi în etapa a XIII-a la Satulung, „plasticele" fiind topite de golurile lui Aldea și Liga pentru un succes, totuși, doar la limită. Băd va renaște din propria-i cenușă în partida cu Unirea Dej câștigată în penultima etapă cu 3-2, capriciosul atacant realizând „dubla", golul eliberării sentimentelor fiind marcat în ultimul minut de joc, după ce în prealabil punctase greul ducându-l Fâșie și Oros cu 14 jocuri, Maghici, Bătrânu, Șaba, Moțiu și Băd cu 13 prezențe. Un capitol aparte l-au constituit „gemenii" Oiță și Bilan marginalizați pe nedrept, cei doi sfârșind prin a pleca în curtea altei divizionare C, A.C.U. Arad. Se pare că și Tibi Pap se va despărți de „alb-albaștrii", oferta de la Olimpia Bârzava nefiind de neglijat.

În concluzie, putem spune că ele-

Fâșie și Cotuna (în tricouri de culoare deschisă) au fost printre cei care s-au acomodat repede cu cerințele ligii a III-a, fiind mereu în „focul" disputelor

Foto: V. MUSCA

și Bârla. O nouă remiză extrenă va fi consemnată în ultima etapă a turului, la Petrom Marghita, prin punctele lui Bătrânu și Bârla, ultimul devenind astfel golgeterul echipei cu trei reușite în doar șapte apariții pe gazon.

Pe parcursul turului de campionat Gaica a folosit douăzeci de jucători, vii lui Sandu Gaica au avut o evoluție meritorie în acest tur de campionat, având în vedere situația nesigură din vară, obiectivul fixat de conducere constând în evitarea retrogradării putând fi sensibil mai îndrăzneț pentru o grupare care se va reuni în 13 ianuarie.

SORIN CAZAN

Clasamentul turului

1. Zalău	14	11	1	2	45-9	34	+13
2. Sărmășag	14	11	1	2	30-15	34	+13
3. Ineu	**14**	**9**	**3**	**2**	**32-16**	**30**	**+9**
4. Unirea Dej	14	9	2	3	28-10	29	+8
5. Negrești	14	9	2	3	29-16	29	+8
6. CF Dej	13	7	2	4	19-13	23	+2
7. Beclean	14	6	3	5	25-17	21	0
8. Curtici	**14**	**5**	**5**	**4**	**19-24**	**20**	**-1**
9. Carei	14	5	2	7	16-23	17	-4
10. Turda	14	4	2	8	17-24	14	-7
11. S. Satu Mare	14	4	0	10	18-35	12	-9
12.Gherla	14	2	5	7	13-18	11	-10
13. Marghita	14	2	3	9	17-36	9	-12
14. Satulung	14	1	3	10	13-44	6	-15
15. Sighet	13	1	2	10	11-32	5	-13

Fără Njock și Nunweiller, dar cu Pleurer

F.C. UTA SUNĂ ASTĂZI ADUNAREA

În această dimineață, la sediul clubului UTA are loc reunirea lotului echipei F.C. UTA. Vacanța s-a terminat, așa că jucătorii au fost chemați la muncă. Sub comanda lui Marcel Sârbu se va prezenta întreg lotul, cu excepția lui Jeremie Njock, care va mai întârzia câteva zile, problema vizelor pentru camerunezi fiind arhicunoscută. Jucătorul de culoare va fi singura absență, dar în plus se va prezenta Markus Pleurer, neamțul fiind pentru doi ani jucătorul „Bătrânei Doamne".

Așadar, de plecat nu a plecat nimeni, președintele C.A., Călin Chișbora spunând că nu s-a pus nici un moment problema despărțirii de vreun fotbalist, mărturie stând lipsa de oferte pentru cineva.

Săptămâna aceasta, la Arad va sosi o adevărată pleiadă de jucători de culoare, pentru a fi testați de noul antrenor Radu Nunweiller. Conform spuselor aceluiaș Călin Chișbora, Radu Nunweiller va sosi la Arad cel mai probabil miercuri, când va prelua și echipa. Acesta își va alege „secunzii", în număr de doi, aproape sigur unul dintre ei fiind Costel Pană.

Din păcate, la UTA nu va ajunge nici un jucător român, deoarece prețurile cerute de cei vizați sunt considerate exorbitante de către conducătorii clubului. Din acest motiv, Radu Nunweiller va testa mai mulți jucători străini, printre ei aflându-se și mai vechile cunoștințe Nkan și Saint Germain. Se va organiza - probabil - un joc test, câțiva vor fi duși în cantonamentul de la Bazna, iar cei care vor confirma se vor alătura lotului actual, în turneul de la Norcia, urmând a fi legitimați la UTA.

Astăzi și mâine, sub îndrumarea preparatorului fizic al clubului, I. Galea, jucătorii vor efectua vizitele medicale, pentru ca de miercuri fotbaliștii „Bătrânei Doamne" să intre pe mâna noului tehnician.

Cu amănunte de la prima vizită a jucătorilor la club, vom reveni în ziarul nostru de mâine.

LEO SFÂRA

După aproape 15 ani

GIGI MULȚESCU AR PUTEA ANTRENA, DIN NOU, PE FC UTA!

Ezitările lui Radu Nunweiller de a prelua UTA și pretențiile financiare ale „elvețianului" - exagerate, în opinia unor membrii ai Consiliului de Administrație de la clubul fanion al Aradului - i-au determinat pe actualii conducători ai „Bătrânei Doamne" să-și îndrepte atenția și spre alți tehnicieni.

Surse demne de încredere din anturajul UTA-ei ne-au informat că, deja s-au demarat tratativele cu „turcul" Gigi Mulțescu, pentru a-l convinge să semneze un angajament cu echipa din Arad.

Cu nostalgie, iubitorii fotbalului arădean își aduc aminte de vremurile în care - în urmă cu vreo 15 ani - antrenorul Gigi Mulțescu a pregătit UTA. A fost unul dintre cei mai apreciați tehnicieni care a antrenat UTA în anii '80.

Dacă Radu Nunweiller va mai întârzia mult s-ar putea să rămână pe dinafară. Și, zău, nu știm unde în România, va mai putea primi aproape 280 de milioane lei, net/lună, cât a negociat cu UTA.

Sigur, Gigi Mulțescu ar fi o variantă mai bună și poate, mai ieftină. Dar, mingea e în terenul conducătorilor „Bătrânei Doamne"...

D. SCRIDON

Gigi Mulțescu, pe vremea când a antrenat UTA. Acum, vreo 15 ani...

Foto: ȘTEFAN MATYAȘ

DAN MORARU SUNĂ CLOPOȚELUL

Astăzi, după o mini-vacanță, echipa vicecampioană a țării, B.C. ICIM, se reunește pentru un nou început. La clinchetul clopoțelului, pe lângă cele 12 componente ale lotului se va afla și Adela Perdei. Jucătoarea în vârstă de 17 ani evoluează pe postul de fundaș și provine de la Timișoara, iar ultima dată (sezonul precedent) a avut dublă legitimare Livas Târgoviște-CSȘ Timișoara. Cât privește accidentarea căpitanului echipei Cristinei Matei, care a ținut-o departe de teren prima parte a campionatului, refacerea progresează foarte bine, sperându-se ca până la sfârșitul lunii să înceapă pregătirile la intensitate maximă.

Miercuri, sub oblăduirea antrenorului Dan Moraru și a directorului tehnic, Constantin Wünsch, formația arădeană va pleca într-un stagiu de pregătire centralizat la Băile Felix, ce se va întinde până pe data de 17 ianuarie. După care se va încerca perfectarea unor jocuri amicale, iar la finele lunii este programat turneul de la Târgoviște, unde sperăm ca B.C. ICIM să arate o altă față, în comparație cu cel desfășurat anul trecut la Cluj-Napoca, unde arădencele au suferit înfrângeri pe linie.

ADELA CIOLOCOI

Din nou antrenamente, din nou indicații pentru fetele de la B.C. ICIM. Să sperăm cu un mai mare folos

Foto: **ONORIU FELEA**

Tenis de masă
Mihaela Șteff - locul șapte în clasamentul mondial

Jucătoarea română Mihaela Șteff - legitimată la CSM Arad - PAB România -ocupă poziția a șaptea în clasamentul mondial dat publicității, joi, de Federația Internațională de Te informează AFP. Mihaela Șteff, care a acumulat 1960 de puncte, și jucătoarea croată Tamara Boros, ocupanta locului 5, cu 2060 de puncte, sînt singurele sportive europene dintre cele mai bune zece jucătoare din lume, clasamentul fiind dominat de jucătoarele din Asia.

Feminin:

1. Zhang Yining (China) 2340 puncte
2. Wang Nan (China) 2294
3. Lin Ling (Hong Kong) 2072
4. Niu Jianfeng (China) 2068
5. Tamara Boros (Croația) 2060
6. Li Nan (China) 1995
7. Mihaela Șteff (România) 1960
8. Li Jia Wei (Singapore) 1953
9. Guo Yue (China) 1936
10. Li Ju (China) 1924.

Tenis de câmp
Echipa SUA a câștigat Cupa Hopman

Echipa Statelor Unite ale Americii, cap de serie numărul unu, a cîștigat Cupa Hopman, după ce a învins, sîmbătă, în finala competiției, cu scorul de 3-0, reprezentativa Australiei, cap de serie numărul doi, informează AFP. În meciul de simplu feminin, jucătoarea americană Serena Williams a învins-o, cu scorul de 6-2, 6-3, pe Alicia Molik, în timp ce în meciul de simplu masculin, australianul Lleyton Hewitt, numărul unu mondial, a pierdut, cu scorul de 3-6, 4-6, în fața lui James Blake, numărul 28 mondial. Echipa americană a cîștigat și meciul de dublu cu scorul de 6-3, 6-2. La Cupa Hopman, care este dotată cu premii în valoare totală de 560.000 de dolari, au participat opt echipe naționale mixte, repartizate în două grupe.

Cinci țări și-au depus candidaturile pentru organizarea CM din 2010

Egiptul, Libia, Africa de Sud, Marocul și Tunisia și-au depus oficial candidaturile pentru organizarea Cupei Mondiale din 2010, a declarat purtătorul de cuvînt al FIFA, Andreas Herren, citat de AFP. Federațiile de fotbal din Africa au avut termen pînă marți pentru prezentarea scrisorilor de intenție în vederea organizării turneului final al Cupei Mondiale din 2010. Pe 15 martie 2001, FIFA a decis ca o țară din Africa să fie gazda Cupei Mondiale din 2010, conform noului principiu de rotație a continentelor aplicat pentru această competiție. În momentul în care lista țărilor candidate va fi confirmată, acestea vor primi caietele de sarcini reactualizate și vor trebui să-și confirme candidaturile, printr-o declarație pe care o vor preda pînă pe data de 30 aprilie. Apoi statele candidate vor prezenta Federației Internaționale de Fotbal un dosar de candidatură complet, înainte de 31 august 2003. Infrastructurile destinate Cupei Mondiale vor fi inspectate de FIFA și se va întocmi un raport care va fi prezentat Comitetului Executiv în aprilie 2004, cu o lună înaintea alegerii țării organizatoare. Favorită pentru organizarea CM 2010 este Africa de Sud, deoarece a candidat și pentru organizarea ediției din 2006, care a fost atribuită, în cele din urmă, Germaniei. FIFA are în vedere și eventualitatea unei cooperări între Maroc și Tunisia sau între Egipt și Libia, pentru organizarea competiției.

Fotbal internațional
Primera Division - etapa a XVI-a

Deportivo La Coruna - Celta Vigo 3-0; Racing Santander - Athletic Bilbao 3-4; Valladolid - Betis 3-0; Osauna-Rayo Vallecano 0-1; F.C. Sevilla - Mallorca 3-0; Real Sociedad - Malaga 2-2; F.C. Barcelona - Recreativo de Huelva 3-0; Alaves - Espanyol 2-1; Villarreal - Atletico Madrid 4-3.

În clasament: 1. Real Sociedad 36 p.; 2. Real Madrid 30 p; 3. Deportivo La Coruna 29 p;..... 18. Rayo Vallecano 18 p; 19. Espanyol 13 p; 20, Recreativo de Huelva 9 p.

SE ÎNTÂMPLĂ ÎN SPORTUL CU MINGEA PE SEMICERC

◆ MASCULIN
Preliminariile C.E. 2004 România - Norvegia 31-27 (13-12)

Ieri, la Râmnicu-Vâlcea, în cel de-al doilea meci contând pentru preliminariile Campionatului European de handbal masculin, din 2004, naționala țării noastre a întâlnit reprezentativa similară a Norvegiei. Victoria a revenit echipei noastre cu scorul de 31-27 (13-12). În prima partidă disputată în Norvegia, succesul a fost adjudecat de formația gazdă cu 38-25(22-13).

Din grupa a doua de calificare la C.E. mai fac parte pe lângă „tricolori" și norvegieni, reprezentativele Belarusului și Luxemburgului. Echipa României va întâlni națională Belarusului pe 8 ianuarie **(ora 17, confruntare transmisă în direct de TV România 2)** și în 12 ianuarie tot în orașul vâlcean. Partidele cu Luxemburg se vor disputa pe 15 și 16 ianuarie la Esch (Luxemburg).

A.C.

◆ FEMININ
Victorii în cupele Europene

Reprezentante ale handbalului feminin românesc au disputat, la finele săptămânii, o serie de jocuri în cadrul unor competiții internaționale, după cum urmează:

* Echipa Oltchim Râmnicu-Vâlcea a întâlnit pe teren propriu, în prima manșă a turului al treilea al Cupei EHF, formația iugoslavă Jugopetrol Belgrad. Succesul a revenit Oltchimului cu scorul de 34-22 (14-7).

* Victorie a fost și pentru echipa „U" Ursus Cluj, care a dispus, în deplasare, cu scorul de 26-18 (11-8) în prima manșă a turului al treilea al Cupei Challenge de formația franceză Toulon Feminin.

Partida retur va avea loc pe 11 ianuarie, la Cluj.

* În prima manșă a șaisprezecimilor de finală ale Challenge Cup, „U" Remin Deva a întrecut, pe teren propriu, cu scorul 24 - 20 (15-11) formația germană Borussia Dortmund.

Meciul retur este programat a se disputa pe data de 12 ianuarie.

* Rapid București s-a calificat în optimile de finală ale Cupei EHF, după ce a învins cu scorul de 38-15 (18-8) formația macedoneană Kombinat Prilep.

Sabina, din nou la drum

Sub conducerea cuplului de antrenori Ionescu-Mandache, echipa de handbal feminin Sabina U.V.V.G. Arad și-a reluat pregătirile la sfârșitul săptămânii trecute, pe 3 ianuarie. Aflată la mijlocul clasamentului Diviziei A - liga a doua, după finalul turului campionatului, formația arădeană este în pragul partidelor programate în Cupa României. Adversara întâlnită, gruparea din Sfântu Gheorghe, este una apreciată de „principalul" Titi Ionescu, pe baza faptului că a fost la un pas de promovare în sezonul precedent iar acum ocupă locul 2, într-o altă serie a Diviziei A. Disputele vor avea loc în sistem tur-retur, după cum urmează: 11 ianuarie la Sfântu Gheorghe, respectiv 18 ianuarie la Arad. În pofida posturii de favorită a partenerei de întrecere și, mai ales, a greutăților de tot felul, prin care trece echipa noastră, se speră într-o comportare cât mai bună, care să confere șanse de calificare în faza următoare a competiției. În altă ordine de idei, returul ediției de campionat 2002-2003 va debuta în data de 29 martie.

A. HĂRȚĂU

Revenire cu gândul la prima divizie și nu numai

La ora 14 sunt așteptați, la Sala Sporturilor „Victoria", componenții formației H.C. Arad pentru primul antrenament din acest an. În privința unor noutăți în cadrul echipei ce a încheiat turul pe prima treaptă, antrenorul Ștefan Deacu ne-a spus: **„Nimic nou, doar anul"**. Până pe data de 12 ianuarie, când se intenționează plecarea la Moneasa pentru „reîncărcarea bateriilor", sportivii vor efectua câte două antrenamente pe zi, gândurile fiind îndreptate spre jocul din 2 februarie din Cupa României (ce va avea loc în orașul nostru) cu nimeni alta decât campioana țării, Fibrexnylon Săvinești, participantă în Liga campionilor în anul precedent. Dar până atunci, pe lângă un eventual cantonament, pe agenda de lucru a antrenorului Ștefan Deacu mai sunt trecute și câteva meciuri amicale cu formații din seria din care face parte H.C. Arad.

Adrian Dreghici (cu mingea) - o piesă importantă în angrenajul echipei H.C. Arad

Foto: **VIOREL MUSCA**

ADELA C.

O femeie ar putea evolua într-o echipă masculină de hochei pe gheață

Jucătoarea canadiană de hochei pe gheață Hayley Wickenheiser ar putea evolua la formația masculină HC Salamat, din divizia a treia finlandeză, informează cotidianul "Marca". Potrivit publicației citate, Hayley Wickenheiser, în vîrstă de 24 de ani, se află în probe la echipa din localitatea finladeză Kyrkslaett, ea fiind prezentă la toat antrenamentele. "Obiectivul meu este participarea la Jocurile Olimpice de la Toronto din 2006, dar pînă la acea dată nu mă voi mulțumi să joc doar într-o echipă feminină. Vreau să-mi testez limitele", a declarat jucătoarea canadiană. Nu este pentru prima dată cînd Hayley Wickenheiser încearcă să se transfere la o formație masculină, ea dînd probe, în sezonul 1998-1999, la echipa Philadelphi Flyers, din campionatul nord-american de hochei pe gheață (NHL). Spre deosebire de Federația Italiană de Hochei pe Gheață, care nu a fost de acord ca Hayley Wickenheiser să se transfere la formația din prima divizie Merano, forul similar din Finlanda a acceptat ca jucătoarea să dea probe la HC Salamat.

Michael Jordan a înscris împotriva fostei sale formații

Baschetbalistul american Michael Jordan, care a revenit pînă la sfîrșitul acestui sezon în NBA și evoluează la formația Washington Wizards, a înscris zece puncte în meciul cîștigat, joi, cu scorul de 107-82, în fața fostei sale echipe, Chicago Bulls, informează BBC. Jordan, în vîrstă de 39 de ani, a fost ovaționat, timp de mai multe minute, de către suporterii formației din Chicago, echipă alături de care a cîștigat de șase ori campionatul nord-american (NBA), în anii '90. La formația din Washington s-au mai remarcat Kwame Brown, care a reușit 20 de puncte și 12 recuperări, și Tyronn Lue, care a înscris 14 puncte. De la Chicago Bulls, Jalen Rose a înscris 26 de puncte, iar Marcus Fizer a marcat 12 puncte.

ABONEAZĂ-TE LA ADEVĂRUL

Pentru luna februarie prețul abonamentului este de 70.000 lei

PENTRU ABONAȚI, ZIARUL COSTĂ DOAR 2800 LEI

Se pot face abonamente și pe trei luni, șase luni și un an, abonații nefiind afectați de majorările de preț ulterioare.

Cititorii care doresc să se aboneze la cotidianul „Adevărul" și întâmpină dificultăți în contractarea abonamentelor sunt rugați să sune zilnic, între orele 8-16, la Oficiul Județean de Poștă Arad (tel. 230.850) sau la redacția ziarului nostru (tel. 281.797).

VÂNZĂRI APARTAMENTE O CAMERĂ

Vând garsonieră, confort I, parter, Confecții. Telefon 0740.966.643. (4724744)

VÂNZĂRI APARTAMENTE DOUĂ CAMERE

Vând apartament 2 camere, zona Miorița, etaj 4/4, contorizat, renovat (urgent), preț negociabil. Telefon 0722.647.262. (37)

Vând apartament 2 camere, în Piața Miorița, preț 11.500 $, negociabil. Telefon 259238. (58)

VÂNZĂRI CASE

Vând casă cu etaj + anexe, încălzire centrală în toată casa pe gaz. Telefon 0722.646.152, 274416. (33)

Vând CASĂ modestă, loc foarte bun, în centru, cu grădină, cu gaz, preț 13.000 $, negociabil. Telefon 413120. (42)

Vând apartament în casă, central, 4 camere, bucătărie, baie, pivniță, 2 boxe, magazie, curte, etaj 1/1, neamenajat, liber, preț 37.000 Euro, negociabil. Telefon 217224. (43)

VÂNZĂRI TERENURI

Vând 5.000 mp teren intravilan, Aradul Nou, posibilități gaz, curent, apă, agent termic. Telefon 0722.355.963. (31233)

Vând TEREN INTRAVILAN, 1.132 mp, comuna Zimandul Nou. Telefon 231279; 0744.608.041. (31201)

VÂNZĂRI AUTO

Vând piese Fiat 125 și talon polonez. Telefon 0721.014.605. (56)

Vând ANVELOPE SECOND-HAND, toate dimensiunile. OFERTA LUNII! 20 toli, USA MILITARY. Telefon 0257/563027; 259339. (31115)

Vând Renault 21 Diesel, excepțional, 3.200 Euro, Dacia Combi, 1987, avariată, 450 Euro. Telefon 234321. (59)

Vând Rabă izotermă, 16 to, în perfectă stare. Telefon 277027. (67)

VÂNZĂRI ELECTRO

Vând foarte ieftin, garanție, TELEVIZOARE COLOR, MAȘINI AUTOMATE, COMBINE și LĂZI frigorifice. Telefon 274600. (30974)

Vând CONGELATOR cu sertare, COMBINĂ frigorifică, FRIGIDER, 80 Euro. Telefon 274118. (30955)

Vând MAȘINĂ SPĂLAT AUTOMATĂ - 70 Euro, mașină SPĂLAT VASE-PAHARE, profesională - 150 Euro; mașină de cusut electrică profesională - 80 Euro, toate cu garanție. Telefon 289667. (30955)

Vând TELEVIZOARE COLOR 37-51 cm - 80 Euro, radio casetofon cu CD - 50 Euro, CD auto cu amplificator și magazie - 120 Euro, boxe 2x30W, amplificator PIONNER 2x300 W - 150 Euro; SONY 2x200W, CD Player Technics - 40 Euro, Deck casset autorevers 3 head, 2 motoare - 40 Euro, combină muzicală Universum cu telecomandă - 100 Euro, video Panasonic 3 head stereo - 40 Euro, amplificator orchestră 2x100 W, toate cu garanție. Telefon 274118. (30955)

Vîndem cheș și în rate (second hand) MAȘINI de SPĂLAT, TV COLOR, FRIGIDERE, COMBINE, LĂZI, VITRINE FRIGORIFICE, CONGELATOARE, ASPIRATOARE, Calea Radnei nr. 225. Telefon 0257-259339, 563027; 0744.706.321. (31115)

Vând MAȘINĂ de SPĂLAT AUTOMATĂ, cu garanție. Telefon 275277. (31150)

Vând TV COLOR 37-66, foarte ieftin, garanție, CD PLAYER. Telefon 275277. (31150)

Vând LADĂ FRIGORIFICĂ, CONGELATOR, COMBINĂ FRIGORIFICĂ, FRIGIDER, toate cu garanție. Telefon 275277. (31130)

Vând TELEVIZOARE COLOR, diferite diagonale, telecomandă, teletext, stereo. Telefon 338090. (31148)

Vând CONGELATOR ARCTIC, 2.000.000, LADĂ FRIGORIFICĂ 2.500.000, FRIGIDER 1.500.000. Telefon 273965, 0721.838.968. (30)

VÂNZĂRI DIVERSE

Vând GARAJ ULTRACENTRAL, cu extras CF. Telefon 0744.784.443. (9)

Vând PLASĂ GARD ZINCATĂ, 25.000 lei/kg, CUIE CONSTRUCȚII, 20.000 lei/ kg, str. VRABIEI 4. Telefon 289997. (30864)

Vând vin mustoasă și must oprit. Șiria, telefon 531571. (31133)

Vând 36 de oi mame cu preț la vedere. Telefon 216869 și 0745.368.667. (31223)

Vând mobilier bar, casă de marcat, noi, preț avantajos. Telefon 0744.631.276. (50)

Vând TERMOTECI, BOILERE, CONVECTOARE (pe gaz), POMPE DE RECIRCULARE. GARANȚIE. Telefon 0740.249.544. (36)

Vând GEAMURI TERMOPAN lemn stratificat, ROLETE PLASTIC import. Telefon 0745.380.320. (1)

CUMPĂRĂRI TERENURI, IMOBILIARE

Cumpăr teren în zona de centură, drumul Arad-Șofronea; Arad-Variaș sau Arad-Sânleani. Telefon 0745.057.767. (31152)

CUMPĂRĂRI AUTO

Cumpăr Dacia cu CIV și numere noi, între 1986-1997, ofer 9-16 milioane. Telefon 0723.837.619. (29)

Cumpăr Dacia cu CIV și numere noi, plata pe loc. Telefon 0723.955.814. (29)

LOCURI DE MUNCĂ

Angajez ȘOFER cu experiență pe TIR, transport intern. Telefon 0745.525.071. (47)

Angajez doamnă/ domnișoară, maxim 35 ani, ÎN FUNCȚIE DE CONDUCERE, vorbitoare de limbă italiană. Telefon 0745.418.852; 0721.300.922. (48)

CABINET STOMATOLOGIC, str. CLOȘCA, angajează ASISTENTĂ, program 4 ore pe zi. Telefon 0723.586.026; 256659.

Angajăm AGENT COMERCIAL, posesor permis categoria B. Oferim pachet salarial atractiv. Telefon 253222; 0788.328.053. (31240)

SC angajează BARMANĂ. Telefon 256735.

CLUB MACAO angajăm OSPĂTARE și FEMEIE DE SERVICI. Telefon 251383; 0723.604.393. (66)

SOCIETATE COMERCIALĂ angajează OSPĂTARE pentru bar. Informații telefon 214514. (65)

Angajez BARMANĂ. Telefon 289060. (70)

SC „STAR 2000 D" SRL TAXI DIESEL STAR angajează DISPECERĂ cu experiență: luni, marți, miercuri (6, 7, 8 ianuarie, orele 10), la sediul firmei - ARAD, str. P. PIPOS nr. 21 (GRĂDIȘTE). Informații telefon 212222. (73)

SPĂLĂTORIA PATRISIA angajează SPĂLĂTOR AUTO în GRĂDIȘTE, str. P. RAREȘ nr. 38. Telefon 0722.271.672. (72)

PRESTĂRI SERVICII

Școala șoferi VÂRTACI complectează 7 locuri. Telefon 246527; 0721.477.552. www.scoalavârtaci.trìpod.com (31204)

Școala de șoferi col. RUSU LUCIAN face înscrieri. Telefon 283696. (12)

Școala șoferi CARMEN, ABCDE, vă așteaptă, VICTORIEI 66. Telefon 255445. (0228414)

Repar ieftin FRIGIDERE, CONGELATOARE, garanțial, deplasare gratuită. Telefon 217451; 0722.417.397. (64)

SCHIMBURI

Schimb VW Bora nou, cu apartament 3 camere, etaj I, decomandat, str. Mioriței sau 300 în față. Telefon 0257/ 368791; 0744.154.137. (20)

PIERDERI

Pierdut legitimație de student, eliberată de Universitatea de Vest „Vasile Goldiș", pe numele Liptak Martin. O declar nulă. (45)

Tulea Maria Antoaneta din sat Brusturi nr. 161, comuna Hălmagiu, județul Arad, pierdut buletin seria GK nr. 035296, eliberat de Poliția orașului Sebiș. Îl declar nul. (9647283)

† DECESE †

Cu o nemărginită durere în suflet anunț decesul scumpei mele mame

BUDĂU SOFIA,

după o lungă suferință, în vârstă de 78 ani. De sfinte sărbători/ Ne-ai dat puțin răgaz/ La lacrimi și durere/ Atât ne-a mai rămas/ În sărbătoare pleci/ Și capul ți-l apleci/ Ne lași pe noi cei vii/ Și îți găsești un fiu. Cu toată dragostea, fiica RODICA. Înmormântarea va avea loc azi, 6 ianuarie 2003, ora 13, la Cimitirul Eternitatea, Capela Nosferatum.

Cu adâncă durere în suflet anunțăm despărțirea de cea care a fost mamă, bunică, străbunică,

SABADIȘ FLORICA,

decedată sâmbătă, 4 ianuarie 2003. Înmormântarea va avea loc azi, 6 ianuarie 2003, ora 14, din GAI, str. Ștefan Tenechi nr. 21. Dumnezeu s-o ierte și să o odihnească în pace! Familia îndurerată.

Familia anunță cu durere în suflet trecerea în neființă a celui care a fost soț, tată și bunic,

MAIOR CORNELIU,

fost director al Teatrului de Stat Arad. Înmormântarea va avea loc astăzi, 6 ianuarie 2003, ora 14, la Cimitirul Eternitatea. Familia îndoliată.

Cu adâncă durere în suflete anunțăm încetarea din viață, după o lungă suferință, a iubitei noastre soție, mamă și bunică,

CIOARĂ ANA,

în vârstă de 72 ani. Înmormântarea va avea loc azi, 6 ianuarie, ora 14.30, la Cimitirul Aradul Nou. Odihnească-se în pace! Familia îndoliată.

† SERVICII FUNERARE †

IN MEMORIAM "KUKI"

Servicii Funerare Complete

Str. M Eminescu Nr.4
IN CURTE
Tel:211.929 - 0723.343.964
Magazin deschis la orice oră

OFERĂ:
SICRIE 10 modele de la 600.000 - 2.800.000
SICRIE LUX 6 modele de la 3.600.000-10.500.000
SICRIE import 70.000.000 lei
Mânere, șuruburi accesorii
LENJERIE 7 modele de la 350.000 - 1.400.000
GRATUIT ! ! ! !
Transportul sicriului la domiciliu
ÎMBĂLSĂMATUL
Plata în Rate ! ! !
Transport Intern și Internațional

† CONDOLEANȚE †

Familiile prof. univ. dr. ARDELEAN AUREL și ing. COTORACI ADRIAN sunt alături de familia conf. univ. dr. MAIOR CORNELIU în greaua încercare pricinuită de pierderea tatălui, om de înaltă ținută culturală, profesională și civică și îi transmit sincere condoleanțe. Dumnezeu să-l odihnească în pace!

Cu o durere mare în suflet anunțăm decesul scumpei noastre bunici,

BUDĂU SOFIA.

Mama

SOFI,

ai plecat, dar veșnic vei rămâne în sufletele noastre. Nepoata PATRICIA, soțul CRISTIAN și strănepotul PATRIC. (61)

Colectivul CREAȚIE PALTOANE de la SC MODA SA este alături de familia SABADÂȘ AUGUSTIN la trecerea în neființă a mamei dragi. Dumnezeu să o odihnească în pace! (60)

Mulțumiri și recunoștință veșnică pentru ce a făcut pentru noi de-a lungul vieții, scumpa noastră bunică. Odihnească-se în pace! Nepoții LUCIAN și ADI cu soțiile ROXANA și LARISA. (63)

Suntem alături de vărul nostru PUIU MAIOR în marea durere pricinuită de moartea tatălui drag. Dumnezeu să-l odihnească în pace! GHIȚĂ și ICA GHERMAN.

Rectoratul Universității de Vest „Vasile Goldiș" Arad exprimă sincere condoleanțe domnului prof. MAIOR CORNELIU la despărțirea dureroasă de tatăl drag. Dumnezeu să-l odihnească în pace! (68)

Suntem alături de domnul director MAIOR CORNELIU în marea durere pricinuită de decesul tatălui drag. Sincere condoleanțe! Colectivul Serviciului Administrativ al Universității de Vest „Vasile Goldiș" Arad. (68)

Suntem alături de colega noastră TAMBA MARIA în greaua încercare pricinuită de decesul tatălui și transmitem sincere condoleanțe. Colectivului barului „ANDO".

Conducerea și întreg colectivul de angajați ai SC RO-SERVICE SRL Arad împărtășesc durerea colegei TAMBA MARIA la tragica despărțire de scumpul său tată. Sincere condoleanțe familiei îndoliate.

† COMEMORĂRI †

Cu durere în suflet ne amintim că azi, 6 ianuarie, se împlinesc 3 ani de când cel care a fost iubitul nostru tată, soț, fiu,

GIULAN LIVIU ȘTEFAN

a plecat de lângă noi. Dumnezeu să te odihnească în pace! Familia îndoliată, GIULIAN. (31232)

Nici lacrimi, nici cuvinte nu pot exprima durerea și singurătatea care o simțim acum, când în grădina Lui, El te-a chemat/ Dumnezeu nu ne-a întrebat/ Ne-a pus la o-ncercare grea/ Doar suferință ai lăsat în urma ta de 4 luni. Noi plângem, după tine/ Și ne rugăm să-ți fie numai bine/ Un pios omagiu și o clipă de aducere aminte în memoria celui care a fost soț, tată, socru și bunic,

BOGDAN IOAN

și care azi ar fi împlinit vârsta de 65 ani. Nu putem decât să rugăm pe bunul Dumnezeu să te ierte și să te odihnească în pace. Soția ELISABETA, copiii MARIA și NELU, nora MARIANA, nepoții GETA, FLORINA și RĂZVAN. (38)

Un gând pios, o lacrimă și o candelă aprinsă pe mormântul iubitului nostru soț, tată, socru și bunic,

SĂDOVEI MIHAI,

la 4 ani de la plecarea spre cele veșnice. Dumnezeu să-l odihnească în pace! Familia. (49)

Tristă și neuitată va rămâne o zi sfântă, 6 ianuarie, când în urmă cu 4 ani ne-a părăsit pentru totdeauna cel care ne-a fost un fiu și frate iubit,

KELEMEN LEVENTE.

„Mai presus de stele și de nori/ E veșnicia tuturor./ Acolo este veșnic rai,/ Când sufletul de-aici ți-l dai./ De-acasă când ai plecat,/ Rămas bun nu ți-ai luat./ N-ai știut, cruda moarte/ Te va despărți de toate." Dar îl rugăm pe bunul Dumnezeu, ca și sufletul tău să se bucure de acea veșnicie. Nu te vom uita niciodată. Mama, tata, fratele și cine te-a mai iubit. (69)

S-au împlinit 6 săptămâni de la decesul scumpei noastre soție și mamă,

SIMINA NEAGU.

Parastasul va avea loc sâmbătă, 11 ianuarie 2003, ora 11.30, la Catedrala Ortodoxă Nouă. Mami, nu te vom uita niciodată. Veșnic îndurerați, soțul LUCIAN și fiul GHEORGHIȚĂ NEAGU. (71)

S.C. SATLINE S.R.L. TELEFON 251.461, 0744/507.211 SHOW ROOM ARAD, Piata Mihai Viteazul - BL. M7 - PARTER

TÂMPLĂRIE DIN ALUMINIU ŞI P.V.C.

CU GEAM TERMOPAN; PROFILE PVC TROCAL Germania; PROFILE ALUMINIU Grecia

ÎŢI MERGE DIN PLIN!

10 MARI PREMII

câte kilograme are fiecare câştigător, atâtea plinuri de rezervor

+alte 2000 de premii, a câte 20 litri de combustibil

larna asta, ASTRA

R.C.A. 2003

Încheie asigurarea de **Răspundere Civilă Auto la ASTRA.**
Ghiftuieşte-te de Sărbători! Poţi câştiga tone de combustibil!
Cu ASTRA îţi merge din plin!

REGULAMENT PROMOŢIE RCA 2003

Încheie asigurarea obligatorie RCA la ASTRA până la 31 ianuarie 2003 şi poţi fi unul dintre câştigătorii celor 10 mari premii. Pentru fiecare kilogram al tău poţi câştiga câte un plin de rezervor al maşinii asigurate (capacitatea rezervorului maximum 100 de litri). Sau poţi fi unul dintre cei 2000 de câştigători a câte 20 de litri de combustibil.

Tragerea la sorţi va avea loc în luna martie 2003. Câştigătorii vor fi desemnaţi în urma unei extrageri realizate de către un program pe calculator. Lista câştigătorilor va fi publicată în presă şi va fi afişată la toate sucursalele ASTRA din Bucureşti şi din ţară. Organizatorii companiei şi rudele lor de gradele I, II şi III nu au dreptul de a participa la tragerea la sorţi.

Premiile pot fi revendicate în termen de 3 luni de la publicarea listei de câştigători.

ASTRA Asigurări (C. A.)

ARAD, Calea Radnei 155
Telefon 219.518

S.C. SALVATOR-F S.R.L.

ASIGURĂ *prin ofiţeri în rezervă de pompieri*

toată gama de servicii în domeniul pompieristic

CONFECŢIONEAZĂ
UŞI şi GEAMURI termopan.

(1587256)

UNITA
GRUPUL WIENER STADTISCHE

Societate de Asigurare
Vă invită să încheiaţi
asigurarea obligatorie auto RCA 2003

Sunteţi prevăzător?
Asiguraţi-vă la noi, şi...
Conduceţi fără grijă!
Sunteţi norocos?

PUTEŢI CÂŞTIGA!
- BMW seria 3
- 2xSkoda Fabia
- 3xDacia Nova

Tragerea la sorţi 1 martie 2003.

INFORMAŢII SUPLIMENTARE LA SEDIILE DIN:

Arad - str. Cozia 5,	Tel. 0257-281.088
Chişineu-Criş - str. Înfrăţirii Nr.121	Tel. 0257-523.085
Sebiş - str. B-dul Victoriei 14,	Tel. 0257-310550.
Ineu - str. Decebal br. 1/B,	Tel. 0257-512190.
Lipova - str. Oborului 1,	Tel. 0257-562920.

(1587146)

ASA ASIGURĂRI ATLASSIB

Incheie asigurarea obligatorie RCA 2003 la ATLASSIB şi poti castiga:

Premiul I: 1 autoturism SKODA FABIA
Premiul II: 2 autoturisme DACIA SUPERNOVA
Premiul III: 10 televizoare
si multe alte premii (radio-casetofoane auto, anvelope si promotionale)

AsigURĂRI de bine !

(C.A.)

Sucursala Arad: Str. Iuliu Maniu bl. P2, apt. 1
Nadlac: Str. Independentei nr. 32

MB
TÂMPLĂRIE PVC CU GEAM TERMOPAN
CALITATE GERMANĂ GEALAN Fenster-Systeme

ARAD, STR. CAIUS IACOB BL.R
FOSTUL Mag. CĂMINUL (lângă BANC POST)

Convingeţi-vă!

Cel mai bun! Cel mai ieftin! În rate!

TELEFOANE 0257-256.899 0722-528.185

PROD AGRO BIAN

ATENŢIE AGRICULTORI!

➤ **SC PRODAGRO BIAN SRL** Arad anunţă mari reduceri de preţuri începând cu data 15.12.2002 şi până la data de 20.01.2003, pentru următoarele produse la depozitul firmei din Aradul Nou strada Bicaz nr. 6:

❑ **ERBICIDE:** GUARDIAN EXTRA, MERLIN MIX, ICEDIN, ONEZIN, ROUNDUP, PANTERA;

❑ **FUNGICIDE:** CALIDAN, CHAMPION, CURZATE MANOX, DITHANE, GRANIT, KONKER, PIATRĂ VÂNĂTĂ, PATAFOL, PREVICUR, TANGO SUPER, VITAVAX 200 FF;

❑ **INSECTICIDE:** ACTELIC, CARBETOX, FASTAC, LINDANE, REGENT, SINORATOX 5 G, KARATE, CALYPSO, CONFIDOR;

❑ **ÎNGRĂŞĂMINTE FOLIARE:** BIONAT, NITROFOSKA, NUTRIVIT.

➤ VĂ RECOMANDĂM LUCRĂRI DE SEZON:
✓ efectuarea tratamentelor de iarnă la pomii fructiferi cu POLISULFURĂ DE BARIU şi OLEODIAZOL;
✓ combaterea şoarecilor în câmp cu momeli PRORAT pe bază de BARAKI sau cu TIONEX;
✓ începerea fertilizărilor de iarnă cu AZOTAT DE AMONIU.

➤ ÎNCEPÂND CU DATA DE 15.12.2002 OFERIM SĂMÂNŢĂ PORUMB HIBRIZI PIONEER.

➤ *Vă dorim Sărbători fericite tuturor !* (C.A)

PODELE LAMINATE

MATROS 2000 de la 149.000 lei/mp preţ fără TVA

LAMBRIURI MDF şi PVC

la preţuri fără concurenţă

Tel.: 0257 / 349 888 , 0722 / 253 222
Arad, C. A. Vlaicu nr. 28-32
(înainte de stadionul UTA-fosta şcoală de şoferi)

UNITA
GRUPUL WIENER STADTISCHE

SOCIETATE DE ASIGURARE

Asigură-te şi ... poţi conduce liniştit...

MARELE PREMIU
UN AUTOTURISM
BMW SERIA 3

PREMIUL II
2 X SKODA FABIA

PREMIUL III
3 X DACIA SUPER NOVA

RCA 2003 (C.A.)

BANCA TRANSILVANIA S.A.
SUCURSALA ARAD,
Str. Unirii nr. 5-7,
Tel. 0257/283.122
Campania
VISA TE SCOATE ÎN LUME
6 dec 2002- 19 febr 2003
Informații la sediul băncii.

ADEVĂRUL

Cotidian independent Arad

Anul XV, nr. 3802

Marți, 7 ianuarie 2003 • 12 pagini • 5000 lei • e-mail: adevarul@arad.ro; adv.pub@arad.ro

BRAT Publicație auditată în semestrul II 2000 — Tiraj mediu zilnic vândut: 33.205

WEST BANK S.A.
ARAD, B-dul Revoluției nr. 88
TELEFON: 284.888; FAX: 285.202
WESTERN UNION TRANSFER DE BANI ®
Cel mai rapid mod de a primi bani din toată lumea

DESACRALIZAREA UNOR SPERANȚE

Au trecut 13 ani de la prăbușirea vechiului regim și a unui sistem ce nu și-a dovedit viabilitatea nu numai în România, ci în întreaga Europă. După zbateri, de cele mai multe ori zadarnice, România ca și celelalte țări din fostul lagăr socialist și-a găsit calea spre revenirea la valorile democratice și la o civilizație modernă. S-a dovedit încă o dată că numai social-democrația este capabilă să renoveze o societate anchilozată, așa cum a renovat și societatea capitalismului clasic. Idealurile social-democrate și-au dovedit realismul în perioada 1992-1996, ca apoi, după câștigarea alegerilor din anul 2000, începând cu 2001 să se coreleze, cel puțin în parte, la valorile social-democrației europene. Astfel, cu un președinte ales din rândurile social-democraților, cu un guvern având aceleași componente s-a reușit în doi ani să se restabilească relațiile cu țările Europei Occidentale, să se îmbunătățească și să se ajungă la normalitate în relațiile cu vecinii. Au fost evidente succesele pe plan diplomatic privind schimbarea opticii Partidului Laburist din Marea Britanie în legătură cu tendințele reale din România și hotărârea întregii puteri statale de a se racorda la principiile social-democrate. La fel, armonizarea relațiilor cu regatul Suediei prin negociere și stingerea împrumutului contractat de România în 1929 a avut un ecou pozitiv în rândul democrațiilor occidentale. Susținuți de Marea Britanie, Franța, Germania, Italia, Suedia și alte țări, dând exemple concrete și practice în sinceritatea colaborării cu SUA, au contribuit efectiv la creșterea cotației pe arena internațională. Deși nu îndeplineam criteriile cerute de Uniunea Europeană în urma acestor dovezi clare de optare pentru valorile democratice, s-a ridicat necesitatea vizelor pentru călătoriile în Occident, am fost invitați pentru începerea negocierilor de aderare la NATO și s-a stabilit un calendar cu termen precis - 2007 - de aderare la Uniunea Europeană.

Aceste rezultate se datoresc cetățenilor României care au știut să aleagă în anul 2000 ceea ce era cel mai bun pentru noi, trăgând și învățămintele necesare din troica puterii, împărțită între 1997-2000 între PNȚCD, PNL și PD. Chiar aceste partide recunosc că soluția a fost catastrofală pentru România și cu un președinte ca Emil Constantinescu și rezultatele pe plan extern nu puteau fi decât pe măsură.

D. ZĂVOIANU

(Continuare în pagina 5)

Sub privirile neputincioase ale autorităților

ARADUL - ASEDIAT DE ZĂPADĂ

Foto: ȘT. MATYAS

Pag. 7

- *Traficul auto a fost serios perturbat*
- *18 tamponări în numai două ore*
- *30 de arădeni au suferit fracturi*

DOCTORUL IOAN CÂȘNIC NU VA FI URMĂRIT PENAL

Pag. 5

MAI MULTE PROGRAME PENTRU ABONAȚII RCS

Pag. 6

Sărbătoarea Bobotezei

Foto: VIOREL MUSCA

Pag. 6

La praznicul Sf. Ioan Botezătorul urăm tuturor cititorilor și cititoarelor care astăzi își aniversează onomastica „La mulți ani!”, sănătate și prosperitate.

REDACȚIA „ADEVĂRUL”

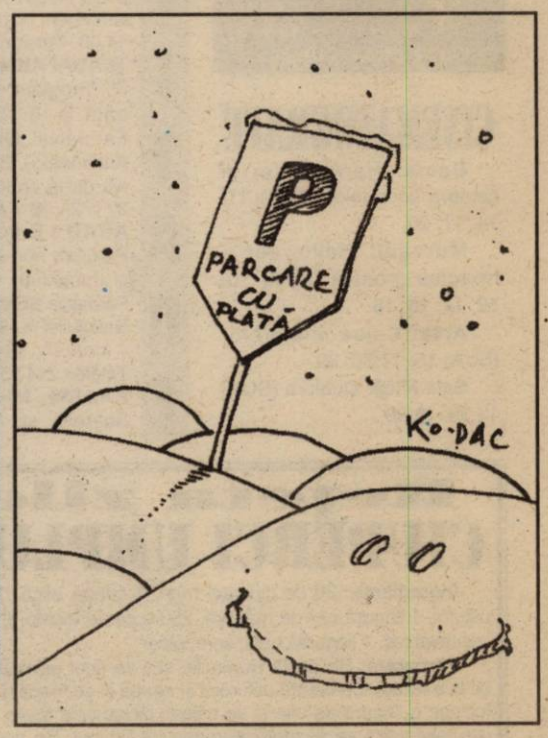

ÎNCHIRIEZ SPAȚII PRODUCȚIE
500 m², 1000 m² , 1500 m² – cu toate utilitățile
TELEFOANE 272.812, 0721.269.706

Calendar

● Astăzi, Soarele răsare la ora 7 și 51 de minute și apune la ora 16 și 52 de minute.

● Au trecut 6 zile din acest an. Au mai rămas 359 de zile până în 2004.

● **Praznicul zilei: Biserica ortodoxă:** Soborul Sf. Prooroc Ioan Botezătorul; **Biserica greco-catolică**: Sf. Ioan Botezătorul, Sf. Niceta de Remesiana, apostolul românilor.

A venit barza!

La Arad: Crișan Ianis, Popa Vanesa-Cristina, Mihiț Cătălin, Crișan Tudor, Tîrnovan Narcis, Costea Bianca-Maria, Bugi Damaris Naomi, Tudureanu Evelyne, **Bălan Anastasia**, Beșliu Alexandra Daniela, Buș Adrian Alex, Torday Alexandra

Raluca, Ursu Cristian, Marcoi Sebastian Alexandru, Sprințar Claudia Angela, Tuca Ramona-Ioana, Gaudina Alexandru-Ștefan, Horga Darius Cătălin, Lunga Paul Mărcuș, Miclean Mihai Ștefan, Crăciun Andreea Ioana, Danciu Ionuț, Barbă Paula-Andreea, Vezan Iasmina, Țicală Denisa Ioana, Stoica Sergiu Laurențiu, Stana Denisa, Pinău Alexandru-Daniel, Spiridon Beatrice Emanuela, Făgețean Ioana Georgiana, Sandru Alexandra-Ioana, Viliga Milena-Daria, Ujoc Paul Emanuel.

Au plecat dintre noi

Sărăndan Gheorghe (1930), Guleș Maria (1912), Gubincik Ștefan (1952).

CINEMATOGRAFE

Dacia: Harry Poter și camera secretelor (SUA) 11; 14; 17; 20

Mureșul: Halloween - Noaptea groazei (SUA) 10; 12; 14; 16; 18

Arta: Calea misterelor (SUA) 15; 17,30; 20

Sala Mică: Dublura (SUA) 15,30; 18,30

Astăzi Biserica prăznuiește

SOBORUL SFÂNTULUI PROOROC, MERGĂTORULUI ÎNAINTE ȘI BOTEZĂTORULUI IOAN

Ziua de astăzi, a doua zi după Botezul Domnului este închinată preamăririi Sfântului Ioan Înaintemergătorul, ca unul care, botezând pe Mântuitorul în Iordan, a descoperit cel dintâi lumii, după semnul ce i se dase de sus, că Domnul Iisus este cu adevărat Mesia, Marele Trimis al lui Dumnezeu, Mesia cel așteptat de toată lumea și de noi, să vină să ne curețe, să ne sfințească, să ne lumineze, să ne primenească viața și ființa noastră de oameni, mereu și de-a pururea și să ne mântuiască.

Sfântul Ioan este pecetluit cu această chemare încă de la venirea lui pe lume, printr-o naștere minunată și vestit de înger (Luca 1, 17, 76); apoi, încă de foarte tânăr, el este un Prooroc al pocăinței. El iubește înfrânarea și viața aspră din pustia Iordanului. Aici trăiește el, predică, mărturisește și botează în Iordan pe cei care cred în el (Luca 3, -16; Matei 3, 2-6); predica lui era: schimbarea vieții, întoarcerea la Dumnezeu și împăcarea cu El, pentru a primi viața nouă pe care o aduce Împărăția lui Mesia: „Pocăiți-vă că s-a apropiat Împărăția cerurilor". Mântuitorul însuși cinstește pe Sfântul Ioan, ca pe un adevărat Prooroc al Domnului. Vorbind despre Ioan, Mântuitorul spune: „Ce ați ieșit să vedeți în pustie? Un prooroc? Da, vă spun, dar și mai mult decât un prooroc.

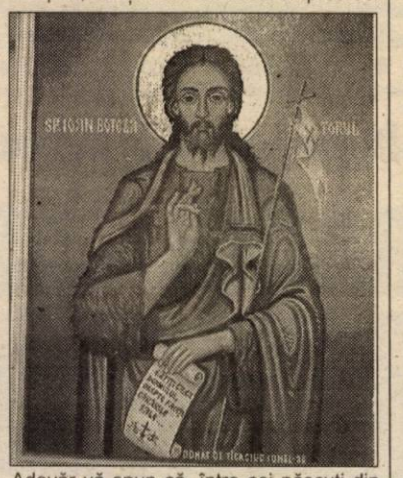

Adevăr vă spun că, între cei născuți din femeie, nu s-a sculat unul mai mare decât Ioan Botezătorul". Momentul de culme din viața Sfântului Ioan a fost, însă, momentul când botezând, Ioan descoperă, în sfârșit, printre oamenii din vremea lui, pe Hristos-Mesia, în persoana Domnului Iisus, după semnul ce i s-a încredințat: „Am văzut Duhul pogorându-se din cer ca un porumbel și a rămas peste El. Și eu nu-L cunoșteam pe El, mărturisește Ioan, dar Cel ce m-a trimis să botez cu apă, Acela mi-a zis: „Peste care vei vedea Duhul pogorându-se și rămânând peste El, Acela este Cel ce botează cu Duh Sfânt. Și eu am văzut și am mărturisit că Acesta este Fiul lui Dumnezeu".

În lupta lui pentru trezirea sufletelor, Sfântul Botezător nu putea să nu se întâlnească și cu păcatul cel mai scandalos din țara sa: regele Irod Antipa își izgonise legiuita soție și trăia acum cu Irodiada, soția fratelui său Filip. Ioan îi zicea: „Nu se cade, rege să ai femeie pe soția fratelui tău". Dar mânia Irodiadei nu dormea. Mai întâi, ea a căpătat de la Irod, arestarea lui Ioan și întemnițarea lui la Maherus, dincolo de Iordan. La ospățul din ziua nașterii lui Irod, fata Irodiadei, însă, a dansat atât de plăcut că regele i-a făgăduit orice-i va cere. Și, astfel, prin dansul fiicei sale, Irodiada a avut pe tipsie, de la rege, capul marelui Prooroc. Prietenul Mirelui s-a mutat la cer, ca Mucenic al Legii Domnului.

„ADEVĂRUL" VĂ ASCULTĂ

La telefonul dimineții, 280944, între orele 9,00-12,00

■ **Parcări necurățate.** Dl. Ardelean, din localitatea Semlac este deranjat de faptul că deși parcările nu sunt curățate, iar marcajele nu se văd, angajații firmei Parktronic cer șoferilor să plătească taxa obișnuită de parcare. „Este inuman modul în care procedează conducerea firmei. Noi dăm atâția bani, dar nu beneficiem de nici un serviciu. Parcările sunt înzăpezite și totuși ni se pretind bani pentru parcare. Să le fie rușine!"

■ **Drumuri impracticabile.** Ninsoarea căzută ieri noapte i-a luat prin surprindere pe cei în măsură să intervină. Mai mulți cetățeni revoltați au sunat la redacție, sesizând faptul că la prima oră a dimineții, când toată lumea se îndrepta spre serviciu, nu se intervenise nici măcar în punctele critice. „În cartiere e dezastru. Nu s-a intervenit deloc. Pe podul de la Micălaca se împrăștia nisip abia în jurul orei 9,00. E posibil așa ceva?"

■ **Mașinile infernale.** Este vorba despre mașinile cu care se colectează gunoiul. Mai mulți cetățeni întreabă Salubritatea când are de gând să renunțe la mașinile cu care colectează gunoiul și care scot trombe de gaz de eșapament, încât dacă treci pe stradă și nu o iei din timp la fugă, schimbând brusc direcția, te poți declara un om mort. Se aude, d-le director Clodnițchi?

Redactor de serviciu, S. A.

METEO

Vremea va fi închisă și umedă. Cerul va fi noros. Se vor semnala precipitații, mai ales sub formă de lapoviță, dar și sub formă de ploaie. Local se va produce polei. Izolat cantitățile de precipitații vor depăși 15 l/m2. În cursul nopții pe alocuri va ninge. Vântul se va intensifica din sector sudic. Dimineața va fi ceață.

Temp. max.: 1 la 4°C.
Temp. min.: -6 la -2°C.

UTILITARE

PIEȚE, TÂRGURI

Astăzi este zi de piață la Sebiș, Almaș, Apateu, Semlac, Sântana, Șilindia, Vârfurile. Târguri săptămânale se desfășoară astăzi la Chișineu Criș, Almaș, Șilindia și Vârfurile.

Mâine, miercuri, va fi zi de piață la Pâncota, Beliu, Buteni, Șiclău, Macea, Vânători, Pecica, Șiria și zi de târg la Beliu și Buteni.

FARMACII DE SERVICIU

● Farmacia **REMEDIUM** Arad, B-dul Revoluției nr. 52-54. Program luni-vineri: 7,30-20,00; sâmbătă 8,00-14,00. Telefon 233195; ● Farmacia **TEAHAFARM**, B-dul Revoluției nr. 65. Program: luni-vineri 8-21, sâmbătă 9-13. Telefon 254.587; ● Farmacia **„OMNIAFARM"**, Calea Aurel Vlaicu, Bl. Z28, cu program zilnic de la orele 8,00-22,00. Telefon 271724; ● Farmacia **SENSI BLU, ARAD I** B-dul Revoluției nr. 43. Program non-stop, inclusiv sâmbătă și duminică. Telefon 254.527; ● Farmacia **SENSI BLU ARAD II** B-dul Revoluției nr. 93. Program zilnic 8-22 - inclusiv sâmbăta și duminica. Telefon 214.955; ● Farmacia **ELPIS PHARM, Micălaca**, zona Piața Soarelui, str. Voinicilor colț cu str. Păsunii, Bl. 193, sc. A, parter. Program: luni-vineri 8-20, sâmbătă 8,30-14. Telefon 259.619; • Farmacia **LIBRO PHARMA non stop** Calea Aurel Vlaicu 60-68 (lângă stadionul (UTA) telefon 212.992. ● Farmacia **LARIFARM,** Calea Aurel Vlaicu, la parterul blocului Z 24 are program de lucru zilnic, între orele 7,00 - 23,00, telefon 246622.

URGENȚE STOMATOLOGICE

Cabinetul de pe str. Crișan (în spate la Gionelli) are program non-stop. Telefon: 253794. Cabinetul din B-dul Revoluției nr. 62, ap. 17. Zilnic: 8-12, 14-20. Telefon: 256.665.

Și Cabinetul Stomatologic din Calea Victoriei nr. 7 A asigură zilnic urgențe, inclusiv sâmbăta, între orele 10-15. Telefon 095.565.622.

SANITAR-VETERINARE

Dispensarul veterinar din Aradul Nou, str. Lugojului nr. 2, efectuează:

- vaccinul antirabic și examenul clinic al câinilor de companie, de pază și vânătoare din zonă;
- examenul **TRICHINELOSCOPIC** al cărnii de porc.

Program: zilnic, între orele 8-16, sâmbăta și duminica 8-12. Telefon 287298.

APOMETRE

7 ianuarie: Calea Timișorii, Gladiolelor, C. D. Loga, Matilda Cuntan, Miraj, Prislop, Lucernei, Măcesului, Furnicii, Posada, Ficusului, Piersicilor, Nalbei, Movilei, Mariș, Trifoiului, Mușcatei, Sunătoarei, Constituției, Câmpia Turzii, Borlea, Spicului, I. Lengyel. A. Endre, Merișor, Viilor, Pinului, Petuniei, Armoniei, Bicaz, Păcii, Muncii, Semenicului, Ostașului, Sulina, Orșovei, Caransebeș, Gogol, Măgheran, Pandurilor, Guttenbrun, Zimbrului, Crângului, Lugojului, Cibinului, Munteniei, Timișului, Arieșului, Olteniei, Albinelor.

ADMINISTRAȚIA FINANCIARĂ

Administrația Financiară a municipiului Arad: Asistență contribuabili (impozitul pe venitul global) - telefon 280633, 280733, int. 199 între orele 8,00-12,00. Informații suplimentare la www.finantearad.ro

TELEFON DE URGENȚĂ LA POLIȚIE: 955

Noul număr de centrală telefonică al I. J. P. (Inspectoratul Județean de Poliție) Arad: 207.100.

HOROSCOP

Marți, 7 ianuarie 2003

Berbec (21.03-20.04). Nu vă puteți permite să vă epuizați energia doar pentru a vedea pe cineva fericit. Dacă sunteți dezamăgiți de rezultatele unei anumite discuții, încercați să căutați soluții pentru alternativă.

Taur (21.04-20.05). Vă simțiți plini de entuziasm și veți lăsa să se scurgă banii printre degete doar pentru a vă simți liber. Nu vă lăsați dominați de sentimente negativiste și aveți încredere în propria persoană.

Gemeni (21.05-20.06). Așteptați foarte mult de la o relație sentimentală și momentan vă simțiți părăsiți pentru că nu vi se răspunde cu aceeași intensitate a sentimentelor.

Rac (21.06.-22.07). După o lungă perioadă de dezamăgiri, în sfârșit norocul a dat peste d-voastră. Puteți sărbători situația analizându-vă munca.

Leu (23.07-22.08). Prietenii și întâlnirile cu ei vă vor aduce momente de bucurie, așa că bucurați-vă de fiecare clipă în compania lor.

Fecioara (23.08-22.09). Partenerul a cam uitat de dumneavoastră și veți fi ușor dezamăgiți de acest aspect. Încercați să vă bazați pe propria persoană fără să așteptați vreun ajutor din partea cuiva.

Balanța (23.09-22.10). Veți apela la ajutorul unor cunoscuți într-o problemă vitală pentru d-voastră. Veți putea afla care vă sunt prietenii și dușmanii.

Scorpion (23.10-21.11). Dacă plănuiți să vă măriți bugetul va trebui să recurgeți la un împrumut. Astăzi veți avea însă spor la capitolul negocieri și totul va ieși așa cum v-ați dorit.

Săgetător (22.11-21.12). Probleme cu sănătatea. Va trebui să cheltuiți și ultimul ban pentru a vă pune pe picioare și asta pentru că în ultima vreme ați cam uitat de propria persoană.

Capricorn (22.12-19.01). Veți petrece o zi minunată alături de partener și pentru prima dată în ultimul timp vă veți simți plini de viață. Sunteți pe drumul cel bun.

Vărsător (20.01-20.02). Veți primi bani de la persoane la care nu v-ați fi gândit niciodată. Se pare că aveți mai mulți prieteni decât dușmani.

Pești (21.02-20.03). Planurile d-voastră vor prinde contur și asta datorită perseverenței și stării d-voastră de spirit aflate la cote maxime.

Rețeta zilei

CIUPERCI UMPLUTE

Ingrediente: 20 de ciuperci mari, 1 ceapă mică, 1 cățel de usturoi, 1 lingură ulei de măsline, 250 g carne tocată, 2 linguri de cașcaval ras, 1 linguriță boia, sare, piper

Preparare: Se spală ciupercile și li se scot piciorușele, care se taie feliuțe. Se curăță usturoiul și ceapa și se toacă mărunt. Se încinge o lingură de ulei și se călesc piciorușele tăiate, ceapa și usturoiul până se evaporă aproape tot lichidul. Se pune într-un castron, se adaugă carnea tocată (dunstuită în puțin ulei cu apă) și cașcavalul ras, se sărează, se piperează și cu acest amestec se umplu pălăriile spălate și zvântate. Se unge o formă cu ulei, se așază în ea ciupercile umplute, se bagă în cuptorul încins la 200°C și se lasă să se pătrundă circa 15 minute.

Echipa de serviciu

MONICA ARDELEAN
secretar de redacție

Bianca Felea, Ioan Leac, Adela Pop, Dina Rujan, Ramona Vidulescu
tehnoredactare computerizată

Doina Jurcă, Fira Răzman, Aurica Telcian, Dacian Toduța
corectură

S.C. „Adevărul" SRL nu-și asumă responsabilitatea pentru conținutul articolelor publicate, aceasta revenind în exclusivitate autorilor.

Cursul valutar*

- VALORI ÎNREGISTRATE LUNI, 6 IANUARIE 2003

Denumirea valutei	BNR	BCR		BRD		Banca Transilvania		Banca Românească		Bursa neagră	
		C	V	C	V	C	V	C	V	C	V
Euro	35018	34803	35294	-	-	33300	34950	34886	35335	34700	35000
Dolar S.U.A.	33443	33400	33700	-	-	33000	33600	33300	33750	33300	33600
Forint	149	140	153	-	-	140	149	-	-	140	147

2003 în vămi

POSIBILĂ ROTAȚIE A CADRELOR

Interviu cu directorul Direcției Regionale Vamale Interjudețene, Aurel Mătiuț

Întotdeauna, la sfârșit de an, se fac bilanțuri și se stabilesc priorități pentru anul care vine. Și directorul Direcției Regionale Vamale Interjudețene, Aurel Mătiuț, a tras linie sub activitățile, bune sau rele, petrecute în 2002.

– Cum s-a încheiat anul 2002 pentru instituția pe care o conduceți?

– Eu zic că foarte bine. Am depășit cu brio planul stabilit de către Direcția Regională Vamală.

– Ce înseamnă plan la o instituție vamală?

– Planul constă în anumite rezultate în primul rând la taxele vamale: Direcția Regională Vamală Arad stă cel mai bine pe țară în ceea ce privește taxele vamale, descoperiri de bunuri și droguri.

– Avem cinci puncte vamale...

– Evident. Și acest lucru m-a ajutat foarte mult.

– În general marile capturi din punctele vamale se fac pe bază de informații. Cum a fost la dvs. în 2002 din acest punct de vedere?

– Vameșii au descoperit anul trecut, fără a deține informații în acest sens, peste 60 kg heroină, în principal la Vama Nădlac și Curtici. Biroul Vamal Arad s-a remarcat în descoperirea de bunuri, contravenienți cărora li s-au întocmit dosare penale.

– Cu cât este mai bogat bugetul României prin contribuția Direcției Regionale Vamale Arad?

– Peste trei mii de miliarde de lei. O sumă impresionantă...

– Ce s-a confiscat cel mai des?

– 2002 s-a remarcat prin capturi impresionante de droguri. În afară de acestea s-au mai reținut aparate electrice, anvelope, produse alimentare, bijuterii, ceasuri, valută, autoturisme, țigări dar și arme. În principal, cele mai multe capturi au fost făcute de către Vama Arad, Vama Nădlac și Vărșand.

– Toată lumea știe că în sistemul vamal există și corupție. În 2002 câți vameși au fost sancționați?

– S-au desfăcut trei contracte de muncă pe motive disciplinare, dar au fost și alți vameși doar sancționați. Și aici trebuie să remarc faptul că am avut sancțiuni și în rândurile șefilor de tură și chiar a unor șefi de vamă.

– Două aspecte mai vreau să discutăm, d-le director Mătiuț. În primul rând relația cu Poliția de frontieră, în paranteză fie spus toată lumea știe că vameșii nu se-nghit cu polițiștii de frontieră, dar și aspectul că pe traseele spre punctele vamale polițiștii de frontieră fac adevărate controale...

– Aceste probleme au apărut de la faptul că angajații celor două instituții nu-și „cunosc" foarte bine atribuțiile... Probabil vameșii fac controlul și nu polițiștii de frontieră. În ce privește controalele de pe trasee acestea pot fi făcute doar de către Brigada de supraveghere și control din cadrul Direcției Regionale Vamale. Și-atât.

– Cu ce gânduri plecați la drum în 2003?

– Și bune, și mai puțin bune. În primul rând vreau să recuperăm toate debitele din anii precedenți. Debite ce sunt de ordinul miliardelor de lei. Apoi vom demara lucrările la noul sediu al Regionalei și al Biroului Vamal Arad. Un lucru mai puțin plăcut va fi acela că directorul general al Direcției Generale Vamale dorește ca toți șefii de Direcții să fie rotiți prin țară. În ce mă privește, s-ar putea să plec la Cluj. La fel se va întâmpla și cu șefii Birourilor Vamale...

– Multă baftă!

– Mulțumesc! În încheiere doresc tuturor cititorilor ziarului „Adevărul" să aibă parte de un 2003 mai prosper.

A consemnat,
SORIN GHILEA

PREMIILE DE FIDELITATE ALE ZIARULUI „ADEVĂRUL"

Talon de participare pe luna IANUARIE

Numele_____ Prenumele_____

Adresa:_____

_____

Telefon_____ Seria și nr. chitanței abonament:_____

Abonații pe luna ianuarie ai ziarului „Adevărul" sunt rugați să completeze cu litere de tipar talonul de mai sus, să-l introducă într-un plic și să-l expedieze, până la data de 17 ianuarie a.c., pe adresa: Redacția „Adevărul", B-dul Revoluției nr. 81, cod. 2900, Arad. Cele expediate după această dată nu vor participa la tragerea la sorți. Pe plic, abonații sunt rugați să facă mențiunea „Pentru premiile de fidelitate". Taloanele primite vor participa luni, 20 ianuarie a.c., la tragerea la sorți în cadrul căreia **vor fi oferite abonaților 10 premii de fidelitate în valoare de 1 milion de lei fiecare.** Lista abonaților câștigători va fi publicată în ziarul nostru de marți, 21 ianuarie a.c., iar premiile vor fi ridicate joi, 23 ianuarie a.c., de la sediul redacției, pe baza buletinului de identitate și a chitanței-abonament.

Atenție: în plic va fi introdus doar talonul de mai sus, chitanțele-abonament rămânând la abonați.

Intoxicați cu monoxid de carbon

Din cauza instalațiilor de încălzire defecte, unele persoane ajung pe patul de spital din cauza intoxicării cu monoxid de carbon. La fel s-a întâmplat și în cazul lui S.C. (35 ani) și S.E. (33 ani) din Bujac care au fost transportați de urgență la Spitalul Județean Arad din cauza intoxicării cu monoxid de carbon.

S.E. a avut noroc deoarece nu a necesitat internare, soțul dânsei însă fiind transportat la secția de Reanimare în stare de comă.

Deocamdată starea lui S.C. este stabilă, medicii acordându-i asistența medicală necesară în astfel de cazuri.

R. M.

HOȚI PRINȘI

Cadrele Biroului Poliției Judiciare i-au identificat și reținut pe **Sorin Daniel Tâmpa**, de 31 de ani și pe **Grigore Ioan Ureche**, de 35 de ani, ambii din Arad, care în perioada august - decembrie 2002, au comis mai multe furturi din locuințe pe raza municipiului Arad. Împotriva acestora, Parchetul de pe lângă Judecătoria Arad a emis mandate de arestare preventivă.

CONSILIUL JUDEȚEAN VA ADMINISTRA CLĂDIRILE A PATRU SPITALE

● Guvernul nu a alocat fonduri suplimentare pentru întreținere

În conformitate cu prevederile H.G. 86 din 2002 și O.G. 70 din aceeași perioadă, privind trecerea unor imobile din domeniul privat al statului în domeniul public al județelor, clădirile a patru spitale urmează a fi preluate în administrare de Consiliul Județean Arad. Este vorba despre Spitalul Clinic Județean Arad, Spitalul Clinic de Obstetrică Ginecologie Arad, Spitalul de Psihiatrie Mocrea și Spitalul de Psihiatrie Căpâlnaș. Predarea-primirea imobilelor care se transmit se face pe bază de protocol între părțile interesate, până la data de 30 ianuaire a.c.

Consiliul Județean a numit deja două comisii de preluare a celor patru imobile. Comisiile își vor desfășura activitatea în perioada 07 - 22 ianuarie, urmând ca prezentarea și analizarea rezultatelor să se facă până în data de 29.01.2003, termenul limită.

„Ca urmare a acestor hotărâri noi vom fi obligați să ne ocupăm doar de întreținerea imobilelor. La preluare vom face o expertizare a fiecărei clădiri în parte, vom întocmi o listă de priorități și în funcție de banii pe care îi vom avea, vom efectua reparațiile. Regretul nostru este că o dată cu preluarea clădirilor nu ni s-au alocat și fondurile necesare pentru susținerea activității. Anual ar fi nevoie de cel puțin 30 de miliarde de lei, pentru a aduce aceste spitale la standardele cerute. Momentan, din punct de vedere al condițiilor oferite de imobilele respective, nici una dintre unități nu se încadrează în normele prevăzute de lege" susține vicepreședintele CJA, Gheorghe Falcă.

S. AMBRUȘ

La Sântana

CASA ȘEFULUI ADMINISTRAȚIEI FINANCIARE - „ONORATĂ" CU ÎNSCRISURI INJURIOASE

Zilele trecute pe peretele casei șefului Finanțelor Publice din Sântana Viorel Brița au fost scrise o serie de cuvinte obscene. Se pare că mai marele Finanțelor din Sântana are mulți dușmani, dat fiind faptul că în urmă cu un an a mai fost încă o dată victima unui astfel de eveniment. Din cercetările efectuate de Serviciul Criminalistic al Poliției Județene, primele indicii arată că autorul nu este din localitate.

DAN ROMAN

TRAFIC GREU

În ultimele 24 de ore, Aradul a fost împânzit de polițiști. Agenții de circulație au fost prezenți în special în zonele aglomerate, pentru fluidizarea traficului, serios afectat de zăpada căzută. Au reținut, în vederea suspendării, patru permise de conducere, pentru conducere sub influența băuturilor alcoolice, lui **Florin Lazăr Pătruță**, de 36 de ani și **Alin Liviu Oprean**, de 33 de ani, ambii din Arad, lui **Gheorghe Păuna**, de 37 de ani, din Zăbrani și lui **Johann Wess**, de 40 de ani, cetățean german.

LOCURI DE MUNCĂ PE LITORALUL ITALIAN PENTRU 350 DE ROMÂNI

Peste trei sute de români vor putea lucra pe litoralul italian, în următorul sezon estival, dacă vor trece examenul de preselecție organizat, peste o săptămînă, de Oficiul pentru Migrația Forței de Muncă.

Cele 350 de locuri de muncă vor fi asigurate în hoteluri din zona litorală a provinciei Udine - Italia, contractele urmînd să fie încheiate în perioada mai - septembrie 2003.

Românii selecționați vor fi angajați cu contract de muncă sezonier, salariul net lunar încadrându-se între 770 și 900 euro.

Cazarea și masa vor fi gratuite, fiind asigurate în cadrul structurilor hoteliere unde vor fi angajați.

Oferta de muncă se adresează persoanelor cu experiență în domeniul gastronomic și hotelier, cu cunoștințe minime de limba italiană, iar preselecția va avea loc în perioada 14 - 16 ianuarie 2003 la sediul Oficiului pentru Migrația Forței de Muncă.

Potrivit responsabililor Oficiului, această preselecție face parte din proiectul pilot de selecție și formare profesională în cele două domenii, organizat de OMFM în colaborare cu reprezentantul permanent în România al Regiunii Friuli Venezia.

Persoanele care vor fi selectate vor beneficia, în cadrul acestui proiect, de cursuri de formare profesională și de îmbunătățire a cunoștințelor de limba italiană, ce se vor desfășura inițial în țară și ulterior în Italia.

Românii vor putea lucra pe litoralul italian ca bucătari șefi, șefi de sală, recepționeri, cameriste, chelneri, personal pentru întreținere. Solicitanții trebuie să aibă experiență de minim doi ani în domeniu. Candidații vor fi testați cu privire la gradul de cunoaștere a limbii italiene, precum și a limbii germane - necesară pentru operatori recepție.

Din cauza gheții de pe pista Aeroportului Arad

CURSA DE VERONA A ATERIZAT LA TIMIȘOARA

Zăpada a afectat și activitatea Aeroportului Internațional Arad. La primele ore ale dimineții a fost pus în funcțiune noul aparat de deszăpezire a pistei aeroportuare, achiziționat la sfârșitul anului în schimbul sumei de 50 de mii de Euro.

„Chiar dacă am fost la prima intervenție cu acest utilaj modern și am avut parte și de câteva „lacune" în utilizarea lui, ne declarăm mulțumiți de randamentul mașinăriei. Am reușit să curățăm în timp util pista, dar ne-am confruntat cu stratul de polei depus sub zăpadă. Din aceste motive am ratat cursa de Verona. Exista pericol la frânarea aeronavei pentru că pista nu a fost complet dezghețată" a declarat Lucian Athanasiu, directorul aeroportului arădean.

Aeronava, cu care se întorceau din Italia 34 de pasageri, a fost dirijată spre aeroportul din Timișoara. După-amiază, cursa de Ancona a aterizat fără probleme. Cursele de Italia sunt singurele care operează în Arad până în data de 11 ianuarie când va reintra pe „circuit" și compania Angels Airlines.

S. AMBRUȘ

ÎN ACEST MOMENT, ALEGERILE ANTICIPATE NU REPREZINTĂ O PRIORITATE

Conducerea PSD consideră că, în acest moment, alegerile anticipate nu reprezintă o prioritate politică pentru partid, prioritățile fiind creșterea nivelului de trai, reducerea șomajului, reforma fiscală și a sistemului de pensii, a declarat, luni, secretarul general al PSD Cozmin Gușă.

Gușă a precizat că PSD nu mai discută, acum, despre alegerile anticipate, deoarece aceasta a fost o propunere a partidului de guvernământ nesusținută de celelalte partide. El a arătat că, în prezent, PSD elaborează o strategie politică pentru 2003 care cuprinde ca prioritate creșterea nivelului de trai și nu include problema alegerilor anticipate. El a spus că, în acest sens, Delegația Permanentă a PSD nu a discutat despre o eventuală întîlnire cu președintele Ion Iliescu în această lună.

Potrivit lui Gușă, măsurile care vor fi cuprinse în strategia politică vor "revigora și dinamiza acțiunea guvernamentală". Acest document va fi supus aprobării Biroului Executiv Central al PSD care va avea loc la sfîrșitul lunii ianuarie, a mai arătat Gușă. El a adăugat că atunci va fi discutată și situația liderilor locali care au făcut obiectul scandalurilor de corupție.

Astfel, în perioada 24-25 ianuarie, conducerea partidului se va întîlni cu parlamentarii PSD pentru a stabili prioritățile legislative, iar apoi va discuta cu liderii organizațiilor locale privind rapoartele întocmite de grupele operative, a spus Gușă. Toate aceste probleme vor fi abordate la ședința Biroului Executiv Central al PSD.

Ședința Biroului Executiv Central al PSD care trebuia să clarifice problema liderilor locali acuzați de corupție a fost amînată, pînă în prezent, de trei ori. Decizia PSD privind declanșarea de alegeri anticipate în 2003 a fost luată, în unanimitate, de către Delegația Permanentă în luna noiembrie a anului trecut, liderul partidului, Adrian Năstase, fiind mandatat, ulterior, să o prezinte președintelui Iliescu. După discuțiile conducerii PSD cu șeful statului și după o întîlnire tete-a-tete Năstase- Iliescu, alegerile anticipate nu au mai fost considerate o prioritate, vorbindu-se despre demisia Guvernului și despre o remaniere guvernamentală, la ambele variante renunțîndu-se pînă la urmă.

La Prunișor

SPECTACOL OFERIT DE CĂTRE PSM

PSM este primul partid de pe eșichierul politic arădean care a început deja, după sărbători, activitatea politică. Duminică, în sala căminului cultural din localitatea Prunișor, staff-ul organizației orășenești Sebiș (președinte dr. Tiberiu Danciu, vicepreședinți Gelu Groza și Florentina Măgulean) a avut o întâlnire cu locuitori din Prunișor, discuțiile axându-se pe probleme sociale. În această idee, juristul Eugen Marian a oferit consultanță juridică gratuită unor oameni cu diverse probleme.

Pentru că tot au fost sărbătorile, după întâlnirea cu cetățenii a urmat un reușit spectacol, cuprinzând muzică folk, dans modern, breakdance. După spectacol, discotecă. **„Întâlnirea a fost organizată la Prunișor, prin largul concurs al doamnei Florentina Măgulean, președinte al organizației locale și vicepreședinte al Comitetului Orășenesc Sebiș"** a declarat președintele organizației județene, Mihai Lelik, care a adăugat că PSM-ul își va continua acțiunile în zona Sebiș. **„În zonă sunt extrem de multe probleme sociale și vom face tot ce depinde de noi ca acestea să fie în atenția forurilor competente."**

T. S.

MARȚI, 7 IANUARIE 2003

TVR 1

7,00 Jurnal
7,30 Bună dimineața, România!
10,00 Teleshopping
10,30 Siesta și fiesta - rel.
11,55 Repere sacre
13,30 Busuioc, floare aleasă
14,00 Jurnalul de prânz
14,25 Avanpremieră
14,30 Spectacolul lumii...
15,00 Pro patria
16,00 Kronika
17,30 Bobotează la Mărginimea Sibiului
18,02 Dragoste și Răzbunare - s.
18,35 Vitrina lui Leo (II)
19,00 Jurnal. Meto. Sport
19,50 Avanpremieră
20,00 Iartă-mă!
21,00 Om bogat, om sărac - s.
22,00 Calea de mijloc
23,00 Jurnalul de noapte
23,30 Profesioniștii
0,30 Colecția ucigașă - thriller, SUA, '93
2,10 Jurnal

TVR 2

8,05 Tonomatul DP2
9,35 Ferma - rel.
10,35 Primul pas
11,35 Cronici votive-rel.
12,20 Samuraiul - rel.
13,45 Des. animate
15,05 Toți, împreună
16,00 Însolit - rel.
16,30 Eco
17,00 Zona crepusculară - s.
17,30 Emisiune specială de divertisment
19,00 Preluare *Jurnal* Canal România 1
19,45 Știri regionale
20,00 Documentare
21,00 Știri
21,10 Locuință pentru doi - s.
21,45 Anul automobilistic 2002
22,45 Teatru: Rendez-vous
0,00 Jocurile minții - s.
0,50 Documentare - rel.
1,50 Familia și legea - s. rel.

PRO TV

7,00 Teo - rel.
7,55 Omul care aduce cartea
8,00 Știrile Pro Tv - Ziarul dimineții tale
9,05 Învață engleza cu Victor
9,30 Tânăr și neliniștit - s. rel.
10,30 Viața la Casa Albă - rel.
11,30 Pro Tv Magazin - rel.
12,55 Știrile Pro TV
13,00 13-14 cu Andrei - rel.
14,00 Cascadorul Hooper - rel.
16,00 Tânăr și neliniștit - s.
17,00 Știrile Pro Tv
18,00 Tânăr și neliniștit- s.
19,00 Știrile Pro TV * Sport * Vremea
20,00 Viceversa - comed. SUA, '91
22,00 Știrile Pro Tv
22,30 Familia Bundy - s.
23,10 Ro.
23,15 Alias - s.
0,15 Știrile Pro Tv
0,30 Așa-i televiziunea! - s.
1,30 Vinovat cu orice preț Boomerang!- thriller, SUA, 1947

TV ACASĂ

6,00 Inimă sălbatică - rel.
7,30 Doctorul casei - rel.
8,15 Povești adevărate - rel.
8,45 Căsuța poveștilor - rel.
9,00 Arabella - rel.
9,30 Îngerașii - s. rel.
10,15 Secretul iubirii - s. rel.
11,15 Nisipuri mișcătoare - s. rel.
12,15 Singură și disponibilă - s. rel.
13,15 Promotor
13,45 Femei înșelate - s.
15,00 Din viață - rel.
15,30 Taina din adâncuri - s.
16,20 Terra nostra - s.
17,20 Îngerașii - s.
18,20 Perla, cărările iubirii - s.
19,20 Doctorul casei
19,30 Povești adevărate
20,00 Secretul iubirii - s.
21,00 De 3 x femeie
22,00 Clona - s.
23,00 ProMotor
23,05 Dragoste și putere - s.
23,30 Povești adevărate - rel.
0,00 Învață spaniola cu Victor - rel.
0,15 Taina din adâneuri - s.rel.

HBO

8,00 Acuzatul - thriller, 1993
9,50 Îți amintești de mine? - com. Anglia, '97
11,15 Digimon - animație, Japonia, 2001
14,20 Marea aventură a lui Barney - aventuri, '98
15,35 Cinema * Cinema * Cinema
16,00 Ghost Dog: Calea samuraiului - dramă, 2001
17,55 O noapte la McCool's - comedie, 2001
19,30 Pe platourile de filmare
20,00 Cursa spațială - acțiune, 2001
21,40 Pariu riscant - comedie, 2001
23,15 Sub pământ SRL - s.
0,15 La ceai cu Mussolini - dramă, Italia, '99

PRIMA TV

7,00 Prietene și rivale - s. rel.
8,00 Zid
12,00 Top 10 - rel.
12,55 Clip Art
13,00 Creaturi sălbatice - doc.
13,45 Prietene și rivale - s.
14,45 În familie - s. rel.
15,30 Tradițiile românilor - rel.
16,00 Nemuritorul - s.
17,00 Vânătoarea comorilor -s.
18,00 Focus
19,00 Largo Winch - s.
20,00 În familie - s.
20,30 Cei mai buni dintre cei buni - acț., SUA, 1989
22,30 Focus Plus
23,15 Nemuritorul - s. rel.
0,10 Clip Art - rel.
0,15 Clubbing Show
0,30 Largo Winch - s.rel.
0,30 În familie - s. rel.
2,00 Vânătoarea comorilor - s.rel.
3,00 Focus - rel.

ANTENA 1-TV ARAD

7,00 Observator * Sport
8,00 7 zile TVA
9,00 Isabella - rel.
10,00 Milagros - s.
12,45 Tommy Boy - rel.
13,00 Știrile amiezii
14,00 Zile din viața noastră
16,00 Magazin sportiv
16,25 Publicitate, Promo
16,30 Știri TVA
17,05 Isabella - s.
19,00 Observator * Sport * Meteo
20,00 Recuperatorul - thriller, Canada, 1999
21,45 Maeștrii râsului - emis. de umor
22,27 Publicitate, Promo
22,30 Observator
22,45 Știri TVA
23,15 MacGyveer - s.
1,00 Observator - rel.
2,00 Maeștrii râsului - rel.
3,00 Dilemele vârstei - s. rel.
3,30 Recuperatorul - s. rel.
5,30 Milagros- s. rel.

HALLMARK

10,00 Doar un vis - dramă, 2001
12,00 Drumul presărat cu lacrimi - dramă, 1995
14,00 Pasărea cu aripile frânte - dramă
15,00 Persoane dispărute - s.
16,00 Hoții de copii - dramă, '97
18,00 Doar un vis - dramă, 2001
20,00 Dr. Quinn - s.
21,00 Sfântul mincinoșilor - dramă, '89
23,00 Hercule Poirot: Crăciunul lui Hercule Poirot - f. polițist

B1 TV

7,10 Calendar ecumenic
7,15 Espresso
10,15 Teleshopping
10,30 Fan X
12,25 Calendar ecumenic
12,30 Știri
13,00 Duminica la prânz - rel.
14,30 Fan X
16,00 Star Trek - s. rel.
17,00 Enterprise - s. rel.
17,45 La Strada
18,15 Familia Simpson - s.
18,45 Știri
19,30 Lumea în 10.000 de minute
20,30 Brigada specială
21,00 Paranormal
21,30 Ediția de noapte
22,00 Nașul - film
23,30 La Strada - rel.

TELE 7 ABC

7,35 Șapte știri - rel.
8,05 Strada copiilor
11,00 Documentar
12,00 Doc. DW-rel.
13,00 Videoclipuri
13,30 Codul Omega - rel.
16,00 Sifonarul îndrăgostit - s. rel.
17,00 Documentar
18,00 Cântăreții străzii
18,30 Secretele succesului
19,10 Chestiunea zilei
19,20 Telejurnal
20,00 Sifonarul îndrăgostit - s.
21,00 Alo, Florin!
23,30 Telejurnal
23,50 Chestiunea zilei
0,00 Alo, Florin! - rel.
2,50 Activ FM

REALITATEA TV

6,45 Trezirea la realitate
10,00 Știri în limba engleză
10,15 Business Class - rel.
10,40 Zece și un sfert
12,15 Vectorul Cristoiu - rel.
14,15 Întâlniri de duminică
15,40 ONG
16,15 Partide politice
17,15 În fața națiunii
19,15 În centrul atenției
20,15 Vorba lui Dinescu
21,40 Monologuri cu Naty
22,15 Zece și un sfert
23,30 Retrospectiva zilei
23,45 Business Class
0,00 Știri în limba engleză

Redacția Adevărul nu își asumă răspunderea pentru modificările ulterioare intervenite în programele TV

REÎNCEPE LUPTA PENTRU PUTERE

Cunoscutul analist politic Ion Cristoiu comentează în exclusivitate pentru cititorii ziarului „Adevărul" evenimentele săptămânii

– D-le Ion Cristoiu, din nefericire pentru noi și pentru societatea românească în general, începem anul 2003 cu tragica dispariție a reputatului ziarist Dumitru Tinu. Ce efecte credeți că va produce pentru presa românească dispariția regretatului director de ziar și președinte al Clubului Român de Presă?

– Dincolo de regretele pe care le exprim cu această ocazie, experiența pe care o am în ceea ce privește presa și politica dâmbovițeană mă îndeamnă să cred că, după o perioadă destul de scurtă de stabilitate, ziarul „Adevărul" va deveni ținta multor încercări venite din partea politicului și economicului. Să vedem cine moștenește acțiunile lui Dumitru Tinu și dacă noul proprietar va avea tăria de a rezista atacurilor ce nu vor întârzia să apară. Orice s-ar spune, este foarte greu să mai găsești unul ca Dumitru Tinu, care a reușit să păstreze un echilibru atât în interiorul redacției, cât și în raport cu interesele politice și economice venite din exterior. Cât despre Clubul Român de Presă, această organizație trebuie să se democratizeze și să depășească interesele proprietarilor de ziare de la nivel central...

– Într-adevăr, mai ales acum, când modificările Codului Penal riscă să îngrădească libertatea de expresie...

– În acest sens eu sunt pățit până peste cap. Am pierdut un proces de 400 de milioane și am casa sub sechestru, iar acum am pe rol un alt proces stupid, în care sunt chemat nu ca autor de articol, ci în calitate de director de ziar.

– Autorul articolului nu este chemat în judecată?

– Nu. Sunt chemat eu, după o lege civilă veche de două sute de ani, când stăpânul răspundea de faptele slugilor sau ale robilor. Revenind la condiția noastră, a gazetarilor, dacă nu ne vom uni și nu vom negocia la sânge o înțelegere punctuală cu clasa politică, avem toate șansele să ne pierdem independența. Nu ne va salva nici NATO și nici Uniunea Europeană, deoarece peste tot în lume puterea politică dorește să încorseteze presa liberă. Puterea de la București va găsi oricând aliați, atât la Bruxelles, cât și la Casa Albă. Așa stând lucrurile, și noi trebuie să găsim aliați în presa occidentală și aici cred eu că este rolul Clubului Român de Presă.

– D-le Ion Cristoiu, anul trecut s-a încheiat o victorie spectaculoasă a președintelui Ion Iliescu în fața premierului Adrian Năstase. Oare ce se va întâmpla după sărbătorile de iarnă?

– Pe perioada sărbătorilor de iarnă a existat un armistițiu respectat de ambele părți, armistițiu care a culminat cu faptul că de Anul Nou am avut două mesaje oficiale: unul din partea președintelui și altul din partea premierului. Acum, din datele pe care le avem despre personalitatea premierului, nu cred că Adrian Năstase se va mulțumi cu înfrângerea din preajma Crăciunului și există semnale suficiente că va trece la atac.

– Vom avea o primăvară fierbinte?

– Cu siguranță. Interesele politice și economice sunt atât de mari încât tranșarea bătăliei devine o necesitate. Rămâne de văzut care dintre cei doi combatanți va ieși biruitor...

– O biruință decisivă...

– Exact. Nu cred că mai există nici o cale de înțelegere și nici nu este bine pentru România să perpetuăm acest conflict.

DORU SINACI

Ancheta asupra doctorului Ioan Crâsnic s-a încheiat

FOSTUL DIRECTOR AL DSP ARAD A PRIMIT NUP DIN PARTEA PARCHETULUI

Excluderea fostului director al Direcției de Sănătate Publică (DSP), doctorul Ioan Crâsnic, din PSD Arad, a fost anunțată de către ziarul nostru într-unul din numerele de anul trecut, tot atunci fiind dezvăluite și motivele pentru care s-a ajuns la o măsură atât de extremă.

N-o să punem, astăzi, problema adevăratelor motive care au condus la o asemenea soluție dar, ca să nu fim înțeleși greșit, trebuie să mai precizăm că funcția de director a DSP Arad a fost dorită de către actuala conducere a partidului de guvernământ pentru a fi „oferită" unei alte persoane, aparținând de noul curent al conducerii pesediste. Iar faptul că Ioan Crâsnic n-a catadicsit să-și prezinte demisia, așa cum i s-a cerut de către liderii PSD Arad, i-a făcut pe aceștia din urmă să caute alte căi de schimbare a sa din funcție. Așa încât, după ce doctorul Crâsnic n-a mai fost membru al PSD - motivele excluderii fiind activitatea profesională și acuzațiile aduse de către Casa de Asigurări de Sănătate, acuzații penale dar, bineînțeles, așa cum se va vedea în continuare, doar până la proba contrarie - schimbarea sa a fost pusă pe „tapet" foarte simplu.

Având în vedere o informație care ne-a parvenit ieri, trebuie să reluăm „subiectul Ioan Crâsnic".

Parchetul n-a dat curs acuzațiilor

Pe scurt, ca să reamintim celor care nu-și mai aduc aminte, Ioan Crâsnic a fost acuzat, în calitate de conducător al unui cabinet particular, că a înșelat statul român cu aproximativ 1 miliard de lei. Pentru a fi verificate aceste acuze, s-a efectuat, de către Poliție, o anchetă asupra activității fostului director al DSP Arad. Încheierea acesteia s-a produs la finele anului trecut, atunci când dosarul numărul 1256 din 2002 a fost rezolvat - e doar un mod de a spune - de către Parchetul de pe lângă Tribunalul Arad, în felul următor: s-a confirmat propunerea de neîncepere a

urmăririi penale (NUP) pentru infracțiunea de înșelăciune de care a fost acuzat doctorul Ioan Crâsnic, motivul fiind acela că fapta nu întrunește elementele constitutive.

Ioan Crâsnic nu comentează

Doctorul Ioan Crâsnic, întrebat de ziarul „Adevărul", cum comentează rezultatul cercetărilor, n-a dorit să declare nimic. Asupra posibilității de a-și face cerere de reprimire în PSD, fostul director al DSP Arad a spus că deocamdată dorește să lase lucrurile așa cum sunt, dar că, până la urmă, adevărul a ieșit la iveală.

„Reprimirea sa în PSD este atributul organizației care l-a exclus"

Spre deosebire de Ioan Crâsnic, secretarul executiv al PSD Arad, Rodica Borza a fost mult mai categorică în declarații. Aceasta a spus: **„Din punctul meu de vedere, ca jurist, faptul că s-a dat NUP (neînceperea urmăririi penale) în cazul doctorului Ioan Crâsnic înseamnă că faptele sale nu sunt de natură penală. Dar eu trebuie să vă spun că modul în care și-a desfășurat activitatea aduce atingere unui comportament normal, cu care noi n-am fost de acord. Drept pentru care am acționat în consecință".** Cu privire la revenirea lui Ioan Crâsnic în PSD, aceeași Rodica Borza ne-a declarat: **„Dumnealui a fost exclus din partid datorită unui comportament profesional cu care noi n-am fost de acord. Eu nu mă pot pronunța cu privire la revenirea sa în PSD. Acest lucru poate să-l facă doar organizația care l-a exclus. Aceasta poate lua în discuție o eventuală cerere de reprimire și, tot ea, să-și dea votul afirmativ sau nu".**

***

Acest NUP a intervenit într-un moment în care doctorului Ioan Crâsnic nu-i mai folosea nici pentru a-și salva situația profesională, nici pentru a fi lămurită situația sa politică. Oricum, trebuie să mai subliniem încă o dată (am făcut-o de destule ori!) că modul în care s-au efectuat unele schimbări ale unor directori (și nu numai) de instituții descentralizate în Arad și chiar și în alte locuri din țară - semnale au fost destule - lasă de dorit la capitolul legalitate. Referindu-ne, bineînțeles, la prevederile legii funcționarilor publici.

ALIN OLTEANU

DESACRALIZAREA UNOR SPERANȚE

(Urmare din pagina 1)

Au fost luate și unele măsuri social-democrate pe plan intern, care din păcate, se pierd în cazanul uriaș al sărăciei generalizate. Venitul minim, ajutoarele sociale pentru cei ce nu lucrează, pentru copii etc. nu au reușit să suplinească costurile tot mai ridicate ale vieții de zi cu zi. Cu o economie încă nepusă pe picioare, care nu asigură nici strictul necesar pentru intern, cu soluții care nu au venit în sprijinul încurajării muncii; a celor care trăiesc din salarii, fără susținerea în nici un fel a micilor investitori s-au pierdut din vedere unele elemente fundamentale ale doctrinei social-democrate și s-au încurajat pe fondul sărăciei generale corupția, însușirea unor valori imense din banul și bunurile materiale publice, ceea ce a condus la polarizarea societății într-un grup restrâns de mari capitaliști, de fapt ciocoi, numiți elegant baroni și majoritatea populației care este sub pragul sau la limita sărăciei. Dacă în PDSR exista o oarecare reținere, mai ales pe timpul cât domnul Iliescu a fost președinte, după transformarea acestui partid în PSD au fost treptat înlăturate vechile cadre cu altele noi, bine pregătite, dar puse pe o căpătuială deschisă și fără rușine, în care averea personală, sumele de bani cu multe zerouri au ajuns să constituie singurele criterii de apreciere a omului.

Victoria câștigată în alegeri a PDSR la acea dată a dus la o opoziție slabă, care nu mai este în stare să facă față puterii, uneori dictatoriale instaurate treptat după 2001. PNȚCD cu toți aliații săi a fost scos în afara scenei politice a țării și nu există semne de revigorare, PNL nu s-a refăcut după luptele interne, astfel că în parlament reprezintă o voce destul de slabă. PD-ul este de asemenea slab reprezentat, a trecut și el prin lupte intestine și având tot o doctrină social-democrată este greu să facă opoziție. De fapt sunt semnale tot mai clare că social-democrația va fi reprezentată în România de un singur partid.

Ar mai fi PRM - cea mai puternică forță de opoziție din Parlamentul României. Având însă în vedere faptul că în alegerile locale și generale a mers cam pe aceeași platformă cu PDSR, ca după alegeri cu toții social-democrați, PNL-iști și PD-iști să o catalogheze ca o forță politică extremistă, îi este greu să facă opoziție reală.

Există însă în PSD o forță internă importantă care se uită mai mult înspre Cotroceni. În disputa președinte - guvern nu se știe în ce direcție va acționa majoritatea membrilor de partid și parlamentarii. S-ar putea ca în următoarea perioadă de timp să asistăm la evenimente importante în cadrul PSD, care va fi nevoit să-și elimine cadrele corupte, să mizeze și pe plan intern pe valorile reale ale social-democrației pentru a da șanse de viață mai bună cetățenilor. Sau există și alternativa de a câștiga victoria cei care au pus mâna pe averi incalculabile, putând astfel negocia voturile și manipula mass-media și opinia publică.

Situația din acest punct de vedere, nu este cu mult diferită nici în județul Arad. Puterea în partidul de guvernământ, cum am mai spus-o, a fost acaparată de un grup de oameni, în frunte cu primarul Aradului, care nu au nimic cu social-democrația, cu interesele cetățenilor. Nu prin economate, nu prin pomeni date copiilor străzii, sau unor oameni sărmani se lichidează sărăcia, ci prin eliminarea cauzelor care au dus la acest fenomen alarmant, pe fondul căruia se dezvoltă criminalitatea, crește infracționalitatea, se demonetizează orice urmă de moralitate, sapă rădăcini adânci, ca niște tentacule, corupția sunt desacralizate valori sfinte poporului român și lumii civilizate.

Acestea sunt problemele care trebuie să ne dea de gândit și pentru că sunt nerezolvate, populația Aradului se detașează de actualii conducători, care departe de a fi adus liniștea în politică sau administrație, au constituit grupuri de interese străine marii majorități a cetățenilor.

UMANIȘTII ARĂDENI AU PLANURI MARI PENTRU CONGRES

Dorința exprimată în numărul de ieri al „Adevărului", de către deputatul Nicu Cojocaru, de a avea cel puțin trei reprezentanți în conducerea centrală a Partidului Umanist din România, nu este una prea deplasată. Spunem acest lucru deoarece, dacă ne aducem bine aminte, președintele Dan Voiculescu, cu prilejul vizitelor făcute anul trecut în Arad, s-a declarat foarte mulțumit de activitatea filialei. Totul a culminat în vară, atunci când, cu prilejul Consfătuirii zonale a organizațiilor umaniste din patru județe aflate în Vestul țării, aici la Arad, liderul umanist declara, într-o conferință de presă, că este încântat de ceea ce a putut să vadă și că filiala PUR Arad este una dintre cele mai puternice din țară.

Astfel, având în vedere felicitările primite de la vârf, este dreptul umaniștilor arădeni de a spera și chiar de a cere o reprezentare cât mai consistentă a Aradului în conducerea centrală.

Bineînțeles că la Congresul care va avea loc la mijlocul acestei luni, hotărâtor va fi votul delegaților, însă, cu un real sprijin din partea președintelui Dan Voiculescu, n-ar fi exclus ca Aradul să obțină chiar o funcție de vicepreședinte. În fine, ce va fi va fi, însă, că să dăm curs unui informații provenite din interiorul filialei umaniste, prin intermediul unei surse care n-a dorit să-și divulge identitatea, se pare că cele mai mare șanse de a accede în conducerea centrală le au Lia Ardelean, președintele PUR Arad, deputatul Nicu Cojocaru, prim-vicepreședinte al aceleiași organizații și Ștefan Pascu, vicepreședintele organizatoric.

În măsura în care aceste zvonuri vor fi confirmate vom reveni.

A.OLTEANU

Din acest an

MAI MULTE PROGRAME TV PENTRU ABONAȚII RCS

☛ Convorbire cu dl. Emilian Pintea, director RCS Arad

– Domnule Pintea, care sunt noile tarife pe care le va percepe RCS în acest an, pentru abonații prin cablu?

– După cum abonații noștri știu deja, RCS oferă mai multe tipuri de abonamente la diferite prețuri. Tariful a rămas neschimbat la un singur abonament, e vorba despre cel denumit BAZA CASE, care costă tot 3,5 $/lună. Pentru celelalte noile tarife sunt după cum urmează: BAZA 1 (36 canale): 3,9 $/lună, BAZA CASE + HBO: 4,5 $/lună, BAZA+ (46 canale): 5 $/lună, EXTRA (52 canale): 5,5 $/lună, EXTRA+: 7 $/lună. Dacă ar fi să sintetizez, aș putea spune că tarifele noastre au fost majorate cu circa 10 la sută pe fondul creșterii numărului de canale cu 30 la sută. Oricum, rămânem de departe firma cu cele mai mici tarife pe țară.

– Cei care achită integral beneficiază de reduceri?

– Pentru cei care plătesc anticipat pe un an întreg, oferim suplimentar - 3 luni de abonament HBO. Dacă nu are acest tip în pachetul ales va beneficia de HBO în lunile februarie, martie și aprilie iar dacă abonamentul ales conține HBO, va plăti mai puțin cu costul HBO pe 3 luni.

– Alte facilități mai oferiți?

– Da, pentru două categorii sociale: pensionarii cu o pensie lunară mai mică de 1,5 milioane de lei beneficiază de o reducere de 10 la sută iar persoanele cu handicap grav nu vor achita decât jumătate din preț. Cu precizarea pentru ambele categorii, este obligatoriu ca mențiunile amintite să figureze pe actul de proprietate sau de chiriaș al imobilului. Mai fac o precizare și anume faptul că toate aprobările pentru persoanele cu handicap trebuie aprobate de către subsemnatul, la sediul firmei.

Cele 5 pachete de programe RCS conțin:

BAZA CASE = Realitatea TV, RTL Klub, Duna TV, Etno, Cartoon&TCM, Prima TV, Acasă TV, MTV 1, RCS, TVR 2, Antena 1 - TVA, TVR 1, TV 2, ProTV, Tele 7 abc, MTV România, Atomic TV, Fox Kids, B1 TV, Eurosport, CNN, Discovery GH, Hallmark, Animal Planet, RTS Beograd, TVR Cultural.

BAZA 1 = BAZA CASE + RTL, Marco Polo, Fashion TV, Mezzo, MTV-2, TVR International, VH-1, TVE, Pro 7, TV-5.

BAZA+ = BAZA 1 + HBO + Mini-Max, M 6, Euronews, A-TV, SAT-1, TV-RM, Nuxolari, Vox, National Geografic, RTL 2.

EXTRA = BAZA 1 + Discovery Travel, Discovery Civilisation, Discovery SCI-TREK, AB Motors XXL, Reality TV, Arte

EXTRA+ = EXTRA + HBO.

– Domnule director, vorbeați nu demult, despre o creștere a ritmului de instalare a rețelei de fibră optică.

– La această oră pot spune că lucrările de instalare a fibrelor optice la blocurile din Arad sunt executate într-un procent de 98 la sută. Acum lucrăm în zona centrală, unde, în circa două săptămâni vor fi finalizate străzile Eminescu, Episcopiei, Blaga, Goldiș, Piața Catedralei după care vom continua de o parte și de alta a Bulevardului Revoluției. Apoi, prioritatea noastră o va constitui cartierul Grădiște, unde semnalul este mai slab.

– Domnule Pintea ce ne spuneți despre diversificarea serviciilor pe care le oferiți în acest an?

– Pe măsura derulării lucrărilor de instalare a fibrei optice, toți abonații vor beneficia și de serviciile firmei RDS, firmă care face parte din același grup, adică Internet prin cablu optic fără taxare pe Romtelecom.

– Cum stați cu investițiile în localitățile județului nostru?

– Până în prezent am reușit să legăm la rețeaua de fibră optică a municipiului 4 localități: Semlac, Nădlac, Curtici și Chișineu-Criș. Urmează să atacăm toată zona Podgoriei până la Pâncota, unde acum suntem în faza de obținere a avizelor de construcție și a certificatelor de urbanism.

– Ce tarife percepeți în județ?

– Pentru cei neconectați la fibră optică 110.000 lei/lună, iar pentru cei cu fibră optică adică localitățile amintite, avem 4 pachete, după cum urmează: Baza 36 canale - 3,75 $/lună, BAZA 36 canale + HBO - 4,75 $/lună, EXTRA 52 canale - 5,25 $/lună, EXTRA + HBO - 6,5 $/lună.

– Pentru cei care încă nu știu, unde se poate plăti abonamentul RCS?

– Avem caserii în Alfa, zona Intim - bl. 2B, cartierul Micălaca - bl. 337 - lângă Billa, cartierul Aurel Vlaicu - bloc Z 27, și Piața Avram Iancu nr. 8, toate deschise zilnic între orele 9 și 18. Alte informații sau sesizări se pot face non-stop la dispeceratul nostru, telefon 251.731 sau la sediul firmei 280.864.

A consemnat
COSMIN TRIF

PARTIDUL, MAI TARE CA LEGEA

Accente

Funcționarului public i se cere să fie onest, corect, incoruptibil. Realitatea însă este alta. Majoritatea funcționarilor publici este acuzată ori măcar suspectată de corupție. Dar, dacă stăm și chibzuim, nici nu e de mirare. Întâi, pentru că lipsa onestității, a corectitudinii începe cu desemnarea candidatului la această funcție - de regulă, partidul se îndreaptă spre persoane care fac parte din clientela sa, nicidecum spre persoanele cele mai competente. În al doilea rând, concursul pentru ocuparea funcției nu e ceea ce s-ar crede - este mai curând o formalitate, prin care favoritul partidului, dintre cei trei propuși, este oficializat. Ba mai rău, se mai întâmplă să se țină „concurs" cu un singur candidat! Prin urmare, dacă în administrație nu sunt promovați cei mai capabili specialiști, dacă aceste concursuri sunt de o formalitate ilară, funcționarul public promovat devine din start produsul incorectitudinii, al lipsei de onestitate. La rândul său, directorul (funcționarul public) va promova alți lucrători în administrație după aceleași „criterii".

Folclorul vehiculează și ideea că funcțiile se cumpără. Pe înțelesul tuturor, că acela care își dorește o funcție mare în administrația publică, în fruntea instituțiilor descentralizate ale statului trebuie să cotizeze - fie pe plan local, fie la „centru", fie pe ambele planuri. Dacă e așa, atunci onestitatea respectivului funcționar public (director) este vândută definitiv, fiind la mintea cocoșului că respectivul va trebui să-și recupereze investiția, să intre în sfera afacerilor necurate, a luării de mită, după cum va trebui să accepte traficul de influență venit dinspre mai-marii care l-au promovat. Auzim zilnic aproape despre cazuri de corupție în rândul directorilor de regii, conducătorilor de instituții descentralizate, al unor funcționari ai guvernului chiar. S-ar putea crede că justiția își face datoria și va putea să curme fenomenul de masă al corupției. Ar fi o iluzie să credem așa ceva. Câtă vreme promovarea și destituirea funcționarului public se fac la periferia mizerabilă a legilor, nici o șansă!

Una peste alta, funcționarul public din România este produsul, prizonierul ori victima partidului de guvernământ. Dată fiind modalitatea de promovare a sa, el rămâne îndatorat profund partidului, devine un servil, un om al casei, nicidecum un slujbaș public a cărui singură obligație este să-l servească irepros abil pe cetățean. Din aceleași pricini, el este prizonierul partidului de guvernământ, fiind constrâns să facă tot ce i se comandă. Dacă nu va face, prizonierul va deveni victimă. Adică, va fi sacrificat, va fi forțat să demisioneze ori va fi demis după un șir de controale „deocheate". Ceea ce înseamnă că o fi ea legea, lege, dar partidul e mai tare decât legea.

Accente

Undeva, în Arad (nu pot spune unde, pentru a-mi proteja sursa și pentru că nu m-am acoperit încă cu probe), un nou șef de instituție a organizat concurs pentru ocuparea unor posturi. Partidul și-a trimis oamenii „să reușească", dar n-au reușit, fiindcă nici măcar n-au prea scris.

„Partidul" a trântit ușa la biroul noului șef și, prin oamenii săi a urlat: „Dumneata crezi că noi te-am pus aici ca să-ți bați joc de noi! Și de partid!" S-a organizat al doilea concurs și a reușit cine vroia el, partidul.

Iată, din cele prezentate ieri și astăzi, de ce funcționarul public nu este ceea ce ar trebui să fie și de ce nici nu poate fi. Fiindcă partidul este mai tare decât legea. Dar e și sursă potențială și potentă de corupție.

• TRISTAN MIHUȚA

BOBOTEAZĂ - LA BISERICA ORTODOXĂ ȘEGA II (UTA)

Aproape de cumpăna dintre ani, mai precis în duminica înainte de Praznicul Crăciunului, primeam pe cel mai de seamă oaspete din partea Episcopiei Aradului, în persoana Prea Sfințitului Episcop dr. Timotei Seviciu cu ocazia concertului de colinde susținut de corul Bisericii ortodoxe Șega II (UTA). Aceiași soli, în „Seara de Moș Ajun", au colindat ierarhul la reședința episcopală; la Primărie, de asemenea, un buchet de colinde românești le-au închinat membrilor Consiliului municipal.

De data aceasta, se asistă la sfințirea Aghiasmei Mari de Bobotează, în premieră în recipiente speciale prevăzute cu robinețiinox, ceea ce credem că mulțumește așteptările enoriașilor. Sperăm ca realizările spirituale și materiale împlinite în ultima vreme să fie, în continuare, un imbold atât pentru credincioșii acestei parohii cât și pentru „mai marii orașului" și sponsori în ceea ce privește edificarea Bisericii Martirilor pentru care ne străduim din răsputeri.

Nutrim convingerea că ne-am făcut înțeles mesajul nostru, iar autoritățile locale competente ne vor fi aproape în sensul ca anul 2003 să însemne aducerea lucrărilor noii biserici la cota „0".

Preot,
ZAHARIA GH. IOVA

LA AMBULANȚĂ

Intoxicație

Zilele trecute P.E., o tânără de 12 ani din Bârsa a decedat în urma unei intoxicații cu o substanță otrăvitoare neidentificată. A fost transportată de urgență la Spitalul județean Arad dar toate intervențiile medicilor au fost în zadar.

100 de solicitări

Ieri serviciul Județean de Ambulanță a fost solicitat în 100 de cazuri. „Am avut tot felul de solicitări, numărul lor a fost foarte mare față de o zi obișnuită dar din fericire nu au fost grave", afirmă dl. Alexandru Istrat, operator registru urgențe.

Din cauza absenteismului medicilor de familie

BOLNAVII AU „ASALTAT" SPITALUL JUDEȚEAN

Ieri Serviciul Ambulanță Interne din cadrul Spitalului Județean Arad a fost „luat cu asalt" de un număr semnificativ de pacienți cu tot felul de afecțiuni, de la cele cardiace până la cele digestive. „Am avut aproximativ 60 de consultații, asta însemnând dublul unei zile normale de lucru. Motivul acestei creșteri constă în faptul că în perioada sărbătorilor medicii de familie nu au lucrat și toți pacienții lor care au avut probleme au venit la spital", preciza dr. Ana Aconi.

M.P.

INFRACȚIUNI LA FRONTIERĂ

În ultimele 24 ore, la Punctul de trecere a frontierei Nădlac, au fost constatate următoarele:

■ Pe sensul de intrare în țară, s-a prezentat la controlul de frontieră un cetățean român care a declarat că vine din Spania și care s-a legitimat cu un pașaport românesc. Din studiul acestui document s-a constatat că era falsificat prin înlocuirea fotografiei, în plus fiind aplicate două ștampile românești - de intrare, respectiv de ieșire în / din România - și una a autorităților spaniole, toate trei falsificate.

Din cercetări s-a stabilit că persoana se numește Gheorghiu Călin Marius, are 30 de ani și domiciliază în București, totodată constatându-se că este dat în urmărire generală pentru săvârșirea infracțiunii de înșelăciune. Acesta a declarat că a procurat pașaportul de la un bărbat necunoscut - fără a-i plăti acestuia ceva în schimb, tot acela fiind cel care a aplicat și ștampilele falsificate, cu scopul de a induce în eroare autoritățile spaniole cu privire la durata șederii sale pe teritoriul acestui stat.

Susnumitului i-a fost întocmit dosar penal pentru infracțiunile săvârșite cu ocazia trecerii frontierei, urmând a fi predat unei escorte pentru continuarea cercetărilor în cazul privind săvârșirea infracțiunii de înșelăciune.

■ Pe sensul de ieșire din țară, s-au prezentat la efectuarea controlului de frontieră două persoane de sex feminin, care de asemenea s-au legitimat cu pașapoarte românești. Polițistul de frontieră care a efectuat controlul a sesizat unele diferențe existente între semnalmentele persoanelor care s-au prezentat la control și cele ale persoanelor ale căror fotografii erau aplicate în pașapoarte, motiv pentru care le-a întrerupt călătoria.

Din cercetări s-a stabilit că cele două sunt mamă și fiică, domiciliază pe raza județului Timiș, se numesc Mariea V. și Ionela Eva V. și au vârste de 53, respectiv 20 ani. Cele două au fost returnate din Grecia în luna august 2002, fiind depistate cu ședere ilegală, în urma returnării fiindu-le reținute pașapoartele și suspendat dreptul de a mai călători în străinătate.

Mariea a declarat polițiștilor de frontieră.că, în cursul lunii decembrie 2002, a fost în vizită la o vecină - „la o cafea" - și văzând pașaportul acesteia în bucătărie, l-a sustras pentru a se folosi de el la trecerea frontierei.

Ionela Eva a declarat că și-a vizitat fratele pe perioada sărbătorilor de iarnă, cu această ocazie sustrăgând pașaportul cumnatei sale, tot cu intenția de a ajunge în străinătate, mai exact în Ungaria, unde, împreună cu mama sa, doreau să își găsească un loc de muncă.

„Celor două le-a fost întocmit dosar penal pentru săvârșirea infracțiunilor de furt, fals privind identitatea și tentativă de trecere ilegală a frontierei de stat, urmând a fi prezentate Parchetului de pe lângă Tribunalul Arad", ne-a mai informat subinspectorul ROBERT IUDT, purtătorul de cuvânt al Inspectoratului județean al poliției de frontieră Arad.

Sub privirile neputincioase ale autorităților

ARADUL – ASEDIAT DE ZĂPADĂ

Prima ninsoare din acest an a luat pe nepregătite regiile din subordinea Primăriei Arad care se ocupă de deszăpezirea drumurilor municipale. Străzi „inundate" de zăpadă, alunecoase, mașini blocate în trafic - aceasta era situația, ieri dimineață, pe străzile municipiului după prima ninsoare mai serioasă.

Alb cât vezi cu ochii

Ora 9,00. Pe Calea Timișorii nu părea să fi trecut vreun utilaj de deszăpezire. Tramvaiele se mișcau greoi din cauza liniilor încărcate cu zăpadă. Roțile mașinilor patinau în încercarea de a traversa podul. Asta pentru că instituția care trebuia să curețe acest sector a acționat cu utilaje destinate îndepărtării zăpezii, însă stratul de gheață a rămas... Pe podul Decebal situația era similară, cu deosebirea că vreo câțiva lucrători din cadul Gospodăririi Comunale strângeau zăpada de pe trotuar.

Podul care face legătura între Subcetate și zona 300 a cartierului Micălaca a fost acoperit cu gheață. Din această cauză, șase șoferi au pierdut controlul volanului. Iar mașinile acestora s-au ciocnit. În cartierul Micălaca nici un drum nu era curățat, doar câțiva cetățeni făceau curat în fața caselor. Autoturismele parcate pe marginea drumului erau îngropate în zăpadă iar șoferii se chinuiau să-și deschidă ușile mașinilor înghețate. Traficul pe podul care

face legătura între zona Mioriței și Polivalentă a fost mult îngreunat din cauza nămeților. Acolo nu părea să se fi aruncat nici măcar o lopată de material antiderapant. Se circula cu viteză foarte mică.

Nici urmă de utilaje de deszăpezire

Bulevardul Iuliu Maniu a fost printre puținele locuri pe unde au trecut utilajele de deszăpezire. Deși cu ceva vreme înainte carosabilul a fost eliberat de zăpadă, fulgii au căzut din nou formând un alt strat care a împiedicat desfășurarea circulației în condiții cât de cât normale.

În cele mai importante cartiere ale municipiului nu am întâlnit nici un utilaj de deszăpezire. Drumurile din cartierul Grădiște erau atinse doar de roțile mașinilor care trecuseră prin zonă. Utilajele de deszăpezire încă nu își făcuseră apariția în jurul orei 10,00. Singurii care munceau la acea oră în acest cartier erau lucrătorii C.T.P. care, înarmați cu lopeți de zăpadă, curățau zonele din apropierea liniilor de tramvai pe strada Petru Rareș.

Cu 30 la oră, pe șoseaua de centură...

Din cauza stratului gros de zăpadă, pe șoseaua de centură mașinile erau nevoite să circule cu o viteză de 30 de kilometri la oră.

La orele 10,30, cartierul Vlaicu arăta ca un imens patinoar. Nici urmă de utilaje de deszăpezire...

În intersecția din zona „Intim", șapte lucrători ai Salubrității îndepărtau zăpada de pe marginea drumului. Pe aici trecuseră deja utilajele de deszăpezire, însă gheața rămăsese iar materiale antiderapante nici vorbă să fi fost împrăștiate.

În centru, drumurile erau înecate de zăpadă. Majoritatea comercianților își făceau curățenie în fața spațiilor de vânzare. Nici oamenii politici nu au stat cu mâinile în sân. Secretarul general al P.N.L. - **Cornel Haristiade** - i-a scos pe „sector" pe P.N.L.-iștii aflați la sediu pentru a curăța zăpada. În această idee P.N.L. Arad a emis un comunicat în care „Biroul Permanent Teritorial al Partidului Național Liberal - filiala Arad transmite Prefecturii Arad, Primăriei Arad, Gospodăririi Comunale Arad, Regiei Autonome de Drumuri Arad felicitări cu ocazia Bobotezei și a venirii lui Moș Gerilă cu înzăpezirea drumurilor și aducerii aminte pentru tovarășii că una spun și alta e pe drum."

Directorii regiilor - mulțumiți de activitatea lor

Directorii regiilor abilitate să îndepărteze zăpada susțin că lucrătorii pe care îi au în subordine au ieșit în stradă cu utilaje de deszăpezire și materiale antiderapante încă de la primele ore ale dimineții. **Iosif Clodnițchi** - directorul Salubrității - spune că o echipă de 30 de lucrători ai Salubrității au ieșit pe străzi încă de la orele 2,00 din noapte când au aruncat primul strat de nisip. **Mircea Galea** - directorul Regiei Autonome de Drumuri Municipale - afirmă că: **„înainte de ora 0,00, 17 angajați au ieșit cu utilajele necesare aruncând 37 de tone de materiale antiderapante până la orele 5,00 ale dimineții."** Directorul administrativ al Gospodăririi Comunale Arad - **Petru Mihăieș** - declară că în jurul orei 4,00 lucrătorii G.C.A. au ieșit cu utilajele de deszăpezire și cu materiale antiderapante care au fost împrăștiate în zonele care le sunt repartizate. **„Pentru deszăpezire am folosit două pluguri, un tractor cu remorcă și un camion care transporta nisip cu sare..."**

NADIA BODRAN
MIHAELA JURCĂ

Ambulanțele - împiedicate de drumurile necurățate

Serviciul de ambulanță care deservește localitățile din județ a avut o zi plină de ghinioane. Ieri dimineață, o mașină a salvării care se deplasa în satul Ionești, pentru a transporta la Arad câțiva bolnavi de diabet, s-a răsturnat din cauza drumului comunal acoperit de zăpadă. Ambulanța a reușit să ajungă la casele pacienților abia după ce a fost legată după o sanie trasă de doi cai.

La puțin timp după aceea, între Buteni și Gurahonț o altă salvare a derapat din cauza poleiului. Din fericire nu au existat victime.

De parcă nu era suficient, o a treia ambulanță nouă, primită de curând din străinătate, a fost tamponată de către un autovehicul condus de preotul din localitatea Horia, care a pierdut controlul volanului din cauza neadaptării vitezei la condițiile de trafic.

În municipiu nu au fost mari probleme, dar au existat străzi pe care salvarea nu a putut intra. În aceste cazuri, personalul medical a mers pe jos, până la casele bolnavilor. Cei nedeplasabili au fost transportați cu targa la mașină.

S. AMBRUȘ

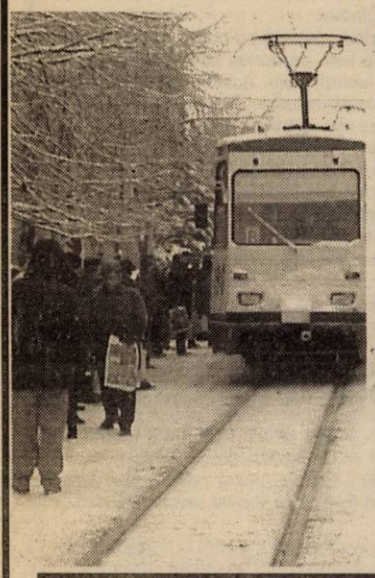

Circulația tramvaielor a fost afectată

Compania de Transport Public a fost luată prin surprindere de zăpada căzută noaptea trecută. Tramvaiele au întâmpinat greutăți din cauza chiciurei care s-a depus pe firele electrice. De asemenea, condițiile meteo au dus la producerea câtorva accidente, care nu s-au soldat însă cu victime sau pagube majore. Pe de altă parte, mersul trenurilor nu a suferit nici o modificare, întârzieri înregistrându-se doar de dimineață,la garniturile de persoane.

R. PETCU

OPTSPREZECE TAMPONĂRI ÎN NUMAI DOUĂ ORE

Ziua de ieri a fost una cumplită pentru șoferii din municipiu. Zăpada, chiar dacă a căzut în cantități impresionante abia acum, în ianuarie, a luat municipalitatea pe nepregătite. Ca întotdeauna, în loc să nu existe nici un fel de probleme cu starea șoselelor din oraș, singurul lucru pe care-l fac edilii este să se scuze. Scuze care nu mai au darul să mulțumească pe nimeni, cu atât mai mult cu cât, pe la mijlocul lunii decembrie, când vremea era bună, chiar prea bună pentru perioada aceea din an, eram sfătuiți să stăm liniștiți, că totul este sub control.

Cert este că situația a fost, dimpotrivă, scăpată de sub control, fapt pentru care în primele două ore ale dimineții de ieri s-au produs nu mai puțin de **18 tamponări.** Fără victime, însă este destul că oamenii, pe lângă impozite, cheltuieli și tot ce mai au de plătit luna aceasta, au, în plus, să mai dea bani și pe repararea mașinilor. Subcomisarul **Ioan Roșca,** șeful Biroului Poliției Rutiere din cadrul I.P.J. Arad, ne-a declarat: **„Este regretabil că s-au produs atâtea tamponări. În consecință, ar fi foarte bine dacă șoferii ar înțelege să conducă în perioada aceasta cu viteză redusă, să adapteze viteza la condițiile meteo-rutiere, să-și echipeze autoturismele regulamentar și să le curețe de zăpadă, pe cât posibil, înainte de a intra în trafic. De asemenea, bicicliștilor le-aș recomanda să renunțe la deplasarea cu acest mijloc de transport până la îmbunătățirea vremii, iar pe pietoni îi sfătuiesc să traverseze numai prin locurile marcate, șoferilor fiindu-le destul de greu să oprească la timp, carosabilul fiind alunecos."**

E. BĂRDAȘ

IERI, 30 DE FRACTURI

În cursul zilei de ieri, la secția Ambulanță Ortopedie din cadrul Spitalului Județean Arad s-au prezentat 30 de persoane cu fracturi, datorate în mare măsură condițiilor meteo. Media de vârstă la acești pacienți este de 65 de ani. Cadrele medicale au precizat faptul că cel puțin până în prezent numărul acestor afecțiuni nu este îngrijorător dar se așteaptă ca ele să crească numeric dacă situația meteorologica actuală va persista.

M.P.

Ca de obicei

MEMBRII COMANDAMENTULUI DE IARNĂ GĂSESC SCUZE

Ieri după amiază, membrii Comandamentului de iarnă s-au întâlnit în cadrul unei ședințe operative, având în vedere ultimele fenomene meteorologice. Prefectul Dan Ungureanu a cerut o prezentare succintă a modului în care s-a acționat atât în municipiu cât și în județ, pentru fluidizarea traficului îngreunat de căderile de zăpadă.

În municipiu, intervenții doar pe arterele principale

La acțiunea de deszăpezire a străzilor din municipiu s-a referit viceprimarul Voicu, împuternicit de către primarul Dorel Popa care s-a rezumat la a spune că „zăpada îi ia prin surprindere și pe americani și pe francezi!".

Vicele Voicu a afirmat că s-a intervenit cu utilaje încă de la ora 23,40, dar căderile mai masive de zăpadă s-au petrecut între orele 5,30 și 8,30, astfel că materialul antiderapant împrăștiat a fost acoperit de ninsoare. Domnia-sa a criticat modul în care Regia de drumuri a respectat instrucțiunile.

„Trebuie luat în considerare că niciodată nu vom putea interveni pe toate străzile din municipiu pentru că nu avem utilaje. De aceea ne-am axat pe fluidizarea traficului pe arterele principale. Chiar dacă acum nu mai ninge ne putem aștepta la formarea poleiului și ne declarăm pregătiți să intervenim."

Curățarea trotuarelor revine societăților comerciale care sunt obligate să mătură zăpada din fața sediilor, dar și cetățenilor. În caz contrar, de mâine se va trece la amendarea celor care nu respectă această dispoziție.

În județ, un utilaj la 30 de kilometri

Gheorghe Falcă, vicepreședintele Consiliului Județean, a precizat că se acționează cu material antiderapant pe drumurile județene cu probleme. Au existat și câteva disfuncționalități pentru că o parte dintre angajații societății „Construcții rutiere" au refuzat să vină la muncă pentru că nu și-au primit salariile.

„S-a acționat în punctele critice și pe șoselele cu trafic mai intens. Din păcate nu putem acoperi toate traseele pentru că noi dispunem de un utilaj la 30 de kilometri."

Viorel Nemeș, comandantul Poliției de Frontieră Arad s-a rătat nemulțumit de condițiile de trafic pe ruta Chișineu Criș-Vărșand. **„Duminică seara am făcut o oră și jumătate de la Chișineu Criș la Vărșand din cauza poleiului. Nu se intervenise cu nici un fel de materiale antiderapante."**

Prefectul Ungureanu a avertizat conducerea Drumurilor Naționale Arad că pe arterele de intrare și ieșire din țară trebuie acționat cu prioritate, pentru a nu îngreuna traficul turiștilor.

Una peste alta, membrii comandamentului au recunoscut că s-ar fi putut și mai bine, dar timpul scurt și utilajele puține nu le-au dat șanse mai mari.

Dan Ungureanu a indicat o atenție sporită tuturor instituțiilor implicate, mai ales că se prevede o răcire a vremii care va favoriza formarea poleiului.

SORINA AMBRUȘ

Zăpadă

Pe la cinci, afară era alb. Ningea cu fulgi mari ca în poveste. Sau ca în amintire. Teiul, plopii și salcâmul din dreptul geamului își profilează, tot mai distinct, siluetele cu cât albește ziua. Chiar și blocurile confort 17, precum niște înspăimântătoare cazarme cezarocrăiești, sunt scăldate într-o altă lumină. Privesc zeci și zeci de geamuri strâmte, ce par a se tot multiplica.

Zăpada neîncepută fascinează. Anulează vârstele. Pe trotuar, un copil pornit, de dragul zăpezii, cu noaptea-n cap spre școală, face urme. Din când în când se oprește și, și le contemplă. Și cei mari lasă urme. Numai că ale lor sunt urâte. Unele chiar dor.

Peste imaginea copilului singur în zăpadă se așterne o alta. Mult mai veche. Casa de vizavi, odinioară, cu turnul, terasa și brazii ninși, văzuți prin gardul de sârmă, ca o jucărie de Crăciun. Bolta de trandafiri lângă cușca lui Rinti, cățel de înhămat la sanie. Ilustrate pierdute, parcă ireale.

Vin spre redacție și, deși mă tem cumplit să nu alunec, vraja mă prinde. Privesc ghetele cum se acoperă de zăpadă. Fiecare pas e o aventură. Și orice babă, copil.

La noi în birou se repară și pornesc pe străzi. Zăpadă bătătorită și murdară. Nimeni nu curăță trotuarele. Unii-s prea importanți ca să pună mâna pe lopată, alții, chiar de n-au de lucru, nu se îndură să lase televizorul.

Totuși, e bine c-a nins. Măcar pentru câteva ore nu mai văd noroiul de pe trotuare sau glodul clisos, ca un strat de grădină, ce se lăfăie din ce în ce mai obraznic, între trotuar și drum. Și, din nou, totul e gri. Obișnuit.

DANA TODOR

Foto: ȘTEFAN MATYAȘ

RAELIENII AȘTEAPTĂ NAȘTEREA A ALTOR TREI CLONE UMANE

Brigitte Boisselier, președintele societății Clonaid, fondată de secta raelienilor, a anunțat nașterea altor trei bebeluși clonați pînă la sfîrșitul lunii ianuarie sau începutul lunii februarie.

Cum majoritatea țărilor lumii se opun clonării umane în scopuri de reproducere, unele avînd chiar o legislație în acest domeniu, Clonaid nu precizează, nici de această dată, țara în care se vor naște noile clone.

"Am produs cîteva sute de embrioni clonați doar pentru cercetări și teste genetice. Am făcut zece implantări uterine, dintre care au reușit cinci. Doi dintre bebeluși s-au născut deja, iar ceilalți trei sînt așteptați să se nască pînă la sfîrșitul acestei luni sau la începutul celei viitoare", a declarat Brigitte Boisselier într-un interviu acordat televiziunii BBC.

În 26 decembrie, respectiv 4 ianuarie, Clonaid a anunțat venirea pe lume a primilor doi bebeluși clonați.

În lipsa dovezilor, comunitatea științifică internațională s-a arătat sceptică și a avertizat asupra riscurilor de a crea indivizi umani tarați din punct de vedere genetic.

Societatea Clonaid, al cărei sediu se află la Las Vegas, a fost fondată de raelieni, o sectă ufologică ale cărei baze au fost puse de un fost ziarist francez. Potrivit raelienilor, omenirea a fost creată

prin clonare de către extratereștri, cu 25.000 de ani în urmă.

Leacuri indiene cu plante aromate

BUSUIOCUL (Ocium sanctum)

Părți medicinale: frunze, flori, semințe și rădăcini.

Tuse, răceală, gripă: 10-12 frunze spălate și strivite și o linguriță rasă de ghimbir se prăjesc într-o tigaie, la foc mic, până când frunzele se înmoaie. Se adaugă o cană cu apă și se fierb câteva minute. Se adaugă o linguriță de miere și se bea. Se face infuzie din 10-15 frunze la două căni cu apă. Se bea cald. Se stoarce sucul a 10-15 frunze; se adaugă o linguriță de suc de ghimbir și o linguriță de miere. Se amestecă și se consumă dimineața și seara. Se folosește pudra din frunzele de busuioc uscate, care se prizează pentru înlăturarea congestiilor nazale.

Probleme digestive: se fierb 20 de frunze de busuioc în 250 ml de apă și se bea.

Inapetență: se mestecă 4 frunze de busuioc dimineața, pe stomacul gol.

Probleme ale pielii: se face o pastă din câteva frunze proaspete și puțină apă. Se aplică pe zona afectată. Suplimentar, se consumă câte o linguriță de suc de frunze de busuioc zilnic.

Busuiocul proaspăt, pus în vază, ajută la împrospătarea aerului din locuință și alungă insectele.

SCORȚIȘOARA (Cinnamomum zeylanicum)

Părți medicinale: scoarță, pudra frunzelor uscate, uleiul din frunze, rădăcini sau scoarță.

Răceli, bronșite: se amestecă câte o linguriță de scorțișoară, turmeric, ghimbir, piper negru, nucșoară și cuișoare. Se adaugă trei linguriță de zahăr nerafinat și se pisează până când se obține o pudră fină. Se consumă câte o linguriță de pudră amestecată cu miere, de două ori pe zi.

Gripa: se fierbe o linguriță de scorțișoară într-o cană cu apă, la foc mic, până scade la jumătate. Se strecoară, se adaugă miere și se bea cald.

Insomnie: se adaugă jumătate de linguriță de pudră de scorțișoară și o linguriță de miere la o cană de lapte cald. Se bea înainte de culcare.

Gingivită: se fierbe o linguriță de scorțișoară într-o cană de apă. Se lasă să se răcească și se face gargară.

Regenerare celulară: se face un amestec în părți egale (câte o linguriță) din scorțișoară, nucșoară și frunze de dafin uscate. Se pune amestecul într-o cană cu apă fierbinte. Conținutul se împarte în două și se bea pe durata zilei.

Tensiune nervoasă: se ia pudra de scorțișoară atât cât se apucă cu degetele, se amestecă cu miere și se consumă înainte de culcare.

Probleme ale pielii: se face o pastă din scorțișoară și suc de lămâie și se aplică zilnic pe locul afectat.

Dureri de dinți: se pun două picături de ulei de scorțișoară pe o bucățică de vată și se aplică în jurul dintelui.

Stări de greață: se mănâncă puțină pudră de scorțișoară.

Stimularea lactației: se consumă zilnic câte o linguriță de scorțișoară, amestecată cu apă caldă, cu lapte sau mâncată ca atare.

CUIȘOARELE (Syzygium aromaticum)

Părți medicinale: muguri uscați, ulei de cuișoare.

Astm: se amestecă 5 picături de ulei de cuișoare cu o linguriță de miere și un cățel de usturoi pisat. Se consumă înainte de culcare.

Respirație urât mirositoare: se mestecă două cuișoare zilnic.

Indigestie: se prăjesc două linguriță de cuișoare și se adaugă o cană cu apă fiartă. Se lasă să se înmoaie 30 de minute. Se soarbe câte o linguriță, de patru ori pe zi.

Dureri musculare sau dureri de spate: se aplică ulei cald de cuișoare pe zona afectată și se masează ușor.

Dureri de gingii sau de gât: se face gargară cu infuzie de cuișoare sau se mestecă patru cuișoare.

Dureri de dinți: se aplică ulei de cuișoare în jurul dintelui, pe gingie.

Stări de greață: se prăjește o jumătate de linguriță de pudră de cuișoare, se amestecă cu o linguriță de miere și se mănâncă.

În India, cuișoarele sunt mestecate împreună cu ierburi aromate și cu frunze de betel, pentru o respirație proaspătă și pentru a ajuta digestia.

Potrivit psihologilor

NOROCUL NU ESTE ÎNNĂSCUT, CI DOBÂNDIT

Cercetări recente sugerează că oamenii nu se nasc norocoși, ci își crează și măresc norocul pe măsură ce înaintează în viață, informează site-ul Ananova.

Psihologul Richard Wiseman, șeful unei echipe de cercetători de la Universitatea Hertfordshire, și-a petrecut zece ani studiind "factorul noroc" și încercînd să înțeleagă psihologia din spatele acestuia. De-a lungul acestei perioade, el a studiat viețile a 400 dintre cei mai norocoși și cei mai ghinioniști oameni.

Wiserman a descoperit că aceia ale căror vieți par protejate de zîne aplică, fără să știe, patru principii de bază de atragere a norocului. Primul este acela de a profita la maxim de șansele care se ivesc. Persoanele norocoase sînt pline de îndemînare în a-și crea șanse, a le observa și a le valorifica pe cele care apar. Norocoșii au o atitudine destinsă față de viață și sînt deschiși la experiențe noi.

În al doilea rînd, doctorul Wiserman a descoperit că persoanele percepute ca fiind norocoase iau de cele mai multe ori hotărîrile potrivite, ghidându-se după intuiție și instincte. De asemenea, aceste persoane încearcă de obicei să-și dezvolte facultățile intuitive, prin meditație și alte metode care permit concentrarea și risipirea altor gînduri.

În al treilea rînd, oamenii cu noroc trăiesc cu certitudinea că soarta este de partea lor și că viitorul nu le va aduce decît lucruri bune. Aceste așteptări pozitive devin profeții autorealizatoare, ajutîndu-i să nu se lase descurajați în fața eșecurilor și să fie optimiști.

Al patrulea principiu formulat de psihologul britanic este acela de a transforma ghinionul în noroc. Persoanele norocoase folosesc de obicei mai multe tehnici psihologice pentru a face față eșecurilor și chiar a le transforma în ceva bun.

Pagină realizată de dr. **MARIA FILIMON**

PROCTOLINE
centrul medical proctologic

OFERĂ POSIBILITATEA TRATĂRII DE:

HEMOROIZI
FISURI ANALE

FĂRĂ OPERAȚII!

FĂRĂ SPITALIZARE!
FĂRĂ AFECTAREA VIEȚII PRIVATE!
FĂRĂ AFECTAREA ACTIVITĂȚII PROFESIONALE!
FĂRĂ PREGĂTIRE PREOPERATORIE (CLISMĂ ETC.)!

INFORMAȚII ȘI PROGRAMĂRI LA TELEFON:

TIMIȘOARA 0256 221.219
BUCUREȘTI 021 311.19.69 BRAȘOV 0268 333.985
BAIA MARE 0262 212.622 IAȘI 0232 261.818
(2734253)

REGIM PENTRU COMBATEREA CONSTIPAȚIEI

1. Dimineața, la trezire timp de 3 minute se va masa abdomenul circular de la dreapta la stânga.

2. Pe stomacul gol se va bea un pahar cu suc de fructe, apă cu suc de lămâie sau apă rece (de la frigider) cu 2 gr. de sare (1/2 linguriță).

3. Micul dejun: pâine neagră sau graham, cafea naturală, dulceață sau miere (1/2 linguri) sau tărâțe înmuiate - semințe de in - miere sau tărâțe de grâu și multe lichide; fumătorii pot fuma o țigară.

4. După aceea, se va încerca eliminarea scaunului timp de 5 minute, chiar dacă nu există senzația; se va evita efortul mare.

5. Efort fizic în special la cei sedentari (se va merge pe jos până la servici sau se va coborî mai devreme cu o stație). În timpul mersului se va coordona astfel respirația: patru pași inspir, șase pași expir.

6. Alimente indicate

- legume: varză, castraveți, conopidă, dovlecel, tomate, ceapă, usturoi, praz, spanac, salată verde. - fructe: caise, cireșe, vișine, fragi, mure, pepene galben, pepene verde, piersici, prune, struguri.

- cereale integrale: pâine neagră sau graham, terciuri, grâu fiert, grâu încolțit, decoct de ovăz (15 gr./150 ml.).

- iaurt, brânză de vaci, lichide în cantitate mare.

7. După amiază târziu sau seara se vor consuma trei linguri de semințe de in sau de tărâțe înmuiate în prealabil sau cu multe lichide.

8. Ceaiuri de plante: frunze de patlagină lată: se fierb 10 minute, 5 gr. în 300 ml. apă și se bea rece; coaja de crușin: se fierb la foc mic 25 minute, 30 gr. în 150 ml. apă, după care se lasă 6 ore.

9. Dacă în ciuda respectării punctelor 1-8, constipația nu cedează, după 2-3 zile se poate efectua în a patra seară, o clismă sau se poate folosi un supozitor cu glicerină.

CENTRUL NAȚIONAL DE STUDII PENTRU MF

CERCETĂTORII DEZLEAGĂ O PARTE DIN MISTERUL RITMULUI BIOLOGIC

Două echipe de cercetători au dezlegat o parte din secretele ritmului biologic, care permite omului să păstreze un echilibru între intervalele în care doarme și cele în care se află în stare de veghe, arată cercetătorii de la Stanford.

Cercetătorii au evidențiat o moleculă prezentă în retină și care este capabilă să transmită ceasului biologic din creier informații despre cantitatea de lumină din mediul înconjurător, fapt care determină ritmul organismului.

Această moleculă, numită melanopsină, ar fi unul dintre receptorii fotosensibili din retină al căror rol este să regleze ciclul cotidian, explică cercetătorii în

articolul publicat de revista americană Science.

Experimentele lor au demonstrat că anumite celule de pe retină care conțin această proteină fotosensibilă sînt responsabile, în parte, de reglarea ceasului biologic al șoarecilor. Private de melanopsină, rozătoarele și-au ajustat cu mai puțină eficiență perioadele de activitate la ciclul noapte-zi creat artificial în laborator. Pierderea reactivității la ciclul noapte-zi a fost în proporție de 40% la șoarecii cărora li s-a eliminat această moleculă.

Cercetătorii subliniază, totuși, că rolul melanopsinei pare să se limiteze la informațiile privind instensitatea luminii și că informațiile de alt gen sînt transmise creierului de către receptori care nu sînt cunoscuți deocamdată.

"Acest studiu clarifică rolul melanopsinei în stabilirea și menținerea ritmului cotidian", a explicat Bruce O'Hara.

Radu Nunweiller, un tehnician modern

NOUL ANTRENOR DE LA F.C. UTA A PRIMIT CONTRACTUL SEMNAT PRIN E-MAIL

Ieri, la ora 11,00, la sediul clubului UTA a avut loc reuniunea lotului de jucători, în vederea demarării pregătirilor pentru returul campionatului. La apelul lui Marcel Sârbu a răspuns prezent majoritatea fotbaliștilor, absenți fiind Njock, Baldovin, Vintilă și Bogdan. Jucătorul de culoare a fost învoit încă două zile, pentru rezolvarea unor probleme personale în Germania, Baldovin a avut botezul fiicei sale duminică și a fost învoit până astăzi, iar ultimii doi nu au ajuns la convocare din cauza întârzierii trenului, fenomenele meteo din noaptea de duminică spre luni dând peste cap circulația feroviară în mai toată țara.

La capitolul nou-veniți se află germanul Pleurer și Petruț, de la F.C. Telecom. Ambii au semnat contracte cu UTA, iar din retur vor pune „osul" la salvarea „Bătrânei Doamne" de la retrogradare.

Astăzi și mâine se vor efectua vizitele medicale, pentru ca miercuri și joi să se opereze teste privind calitatea fizică a jucătorilor, după îmbelșugatele mese de la Crăciun și Revelion. Se vor face antrenamente de reacomodare la efort, până pe 12 ianuarie, când se va pleca în cantonament, la Bazna. Acolo, timp de 10 zile, va avea loc pregătirea de iarnă a UTA-ei.

Deși s-au făcut tot felul de speculații, cel mai probabil mâine, noul antrenor al lui F.C. UTA, Radu Nunweiller, va ajunge la Arad și de joi va prelua frâiele echipei. Unul dintre „secunzi" va fi - foarte probabil - Costel Pană, acesta fiind recomandat chiar de conducătorii arădeni, variantă agreată și de tehnicianul „elvețian". Nunweiller VI va discuta cu Călin Chișbora și celelalte variante de posibili antrenori secunzi, însă cei de la UTA nu sunt prea încântați de faptul că „principalul" ar dori să aibă mai multe ajutoare, după modelul occidental. Nu de alta, dar asta înseamnă bani, iar ei nu stau chiar pe garduri la UTA. Mai ales acum, când e nevoie de jucători.

Pretențiile lui Radu Nunweiller au fost acceptate de cei de la UTA încă de anul trecut, iar contractul semnat de arădeni a fost trimis, în Elveția, prin e-mail, pentru ca Nunweiller să-și pună ... autograful, lucru care s-a și întâmplat.

În partea a doua a acestei săptămâni, cei de la UTA așteaptă sosirea mai multor jucători străini, majoritatea de culoare, pentru a fi testați de noul tehnician.

Cine confirmă rămâne, cine nu, pleacă! În plus, F.C. UTA ar putea pune pe liber câțiva jucători, asta în funcție de deciziile antrenorului Nunweiller.

După cantonamentul de la Bazna, din perioada 12-22 ianuarie, vine o perioadă de o săptămână, până la plecarea în turneul de la Norcia. În acest timp antrenorul va decide dacă se va disputa ori nu vreun meci amical. Revenirea din Italia e prevăzută pentru 23-24 februarie, F.C. UTA fiind invitată să rămână o săptămână după turneul de la Norcia, pentru a disputa mai multe partide amicale.

Cei din conducerea clubului intenționează să organizeze o conferință de presă pentru prezentarea germanului Markus Pleurer, dar și la sosirea în Arad a antrenorului Radu Nunweiller. O gândire normală, atâta timp cât iubitorii fotbalului din orașul nostru așteaptă vești, cu sufletul la gură, despre formația fanion a Aradului.

Vom reveni cu amănunte din tabăra „Bătrânei Doamne" zilnic, pentru ca dumneavoastră, cititorii, să știți în ce ape se scaldă F.C. UTA.

LEO SFÂRA

După șase luni de inactivitate

SEBASTIAN HUȚAN E GATA SĂ REVINĂ ÎNTRE BUTURI

În urmă cu aproape șase luni de zile, titularul postului de portar al reprezentativei de tineret a României, arădeanul Sebastian Huțan suferea o operație de menisc și ligamente încrucișate, după o stupidă accidentare.

După calvarul recuperării, Seba a petrecut sărbătorile de iarnă acasă, Crăciunul împreună cu prietenii, la Băile Felix, iar Anul Nou în sânul familiei. Și asta, deoarece pe 2 ianuarie, Huțan a plecat spre Tiraspol pentru a se prezenta la reluarea pregătirilor. Deși echipa sa de club participă în aceste zile la Moscova, la un puternic turneu de sală, Sebastian a rămas la Tiraspol, unde, sub atenta supreveghere a antrenorului cu portarii, Zoltan Iașko, efectuează separat un program de pregătire. În Moldova, campionatul se reia în prima săptămână a lunii februarie și Seba al nostru e dornic să revină între buturi.

Și, mai apoi, în câteva luni să ajungă, din nou, în vederile selecționerilor lotului național de tineret. Pentru că Huțan este unul dintre cei mai talentați portari români. Are viitorul în față și tot timpul din lume să ajungă acolo sus, în fotbalul mare, unde visează...

D. SCRIDON

MARIUS CIUBĂNCAN - SPRE GLORIA BISTRIȚA?

Situația jucătorului Marius Ciubăncan e una delicată. Plecat în vară de la UTA, împreună cu Botiș și Huțan la moldovenii din Tiraspol, mijlocașul arădean n-a rupt „gura târgului". E drept, nu s-a făcut nici de râs.

Se pare că, „șerifii" moldoveni nu-l mai vor pe jucător și sunt dispuși să intre în negocieri cu oricine și-l dorește. Sursele demne de încredere îl dau pe Ciubăncan ca și transferat la divizionara A, Gloria Bistrița. Mai rămâne ca emisarii lui „Tata Jean" să ajungă la o înțelegere cu oficialii din Tiraspol. În caz contrar, jucătorul impresariat de Florin Iacob va trebui să accepte un împrumut la o echipă din fosta Uniune Sovietică.

Mulți s-au întrebat de ce „Ciubi" nu intră în vizorul celor de la UTA? Motivele sunt, cel puțin, două: prețul cerut de gruparea din Moldova și absența antrenorului (care o fi el până la urmă...) la UTA, care să decidă, dacă are sau nu nevoie de acest fotbalist.

În această săptămână, totuși, situația lui Marius Ciubăncan, dar și a colegului de suferință (Sorin Botiș) se poate clarifica. În vreun fel sau altul.

D. SCRIDON

MORARIU NU MAI VINE LA WEST PETROM

Baschetbaliștii arădeni, spre Bosnia

Anunțat ca o posibilitate pentru a întări lotul de jucători, Octav Morariu nu va mai fi transferat de B. C. West Petrom. Știrea ne-a fost confirmată de președintele grupării, dl. Dan Gabriel Boric. Morariu (22 de ani) evoluează în campionatul universitar american, fiind convocat recent în echipa națională. „Cum nu ne-a dat semnale la oferta pe care i-am înaintat-o, am hotărât să renunțăm la legitimarea lui" - precizează Boric. După despărțirea de Roberts și aducerea lui Haslett, formația petrolistă nu va suferi alte modificări, rămânând în componența actuală.

Pe de altă parte, delegația arădeană a efectuat ieri deplasarea spre Bosnia, unde va întâlni miercuri pe K.K. Hercegovač Bielica, în cadrul meciului tur din sferturile de finală ale Europe Regional Challenge Cup. Returul este programat pentru 15 ianuarie. West Petrom nu va conta pe Wayne Clark (inutilizabil în cupele europene) și Cătălin Boric (accidentat).

ADRIAN HĂRȚĂU

STEFAN KOUBEK A CÂȘTIGAT TURNEUL DE LA DOHA

Tenismanul austriac Stefan Koubek a cîștigat, duminică, turneul de la Doha, dotat cu premii în valoare totală de un milion de dolari, informează AFP.

Koubek l-a învins, în finală, cu scorul de 6-4, 6-4, pe americanul Jan Michael Gambill.

SRICHAPHAN A CÂȘTIGAT TURNEUL DE LA MADRAS

Tenismanul thailandez Paradorn Srichaphan, cap de serie numărul 2, a cîștigat, duminică, turneul de la Madras, dotat cu premii în valoare totală de 380.000 de dolari, informează AFP.

Srichaphan l-a învins, în finală, cu scorul de 6-3, 6-1, pe slovacul Karol Kucera.

VA REUȘI PRUNEA SĂ-L DETRONEZE PE MITICĂ DRAGOMIR?

Bursa știrilor

* Conflictul iscat între Dumitru Dragomir (președintele LPF) și Florin Prunea (vicepreședintele Asociației Fotbaliștilor Amatori și Non-Amatori) ține capul de afiș al acestor zile. Fostul internațional pare încrezător în șansa lui de a-l schimba pe Dragomir din funcția la care ține atât de mult, dar „boss-ul" LPF pare a fi prea singur de poziția sa. De urmărit... * Revelația turului campionatului, Lucian Sânmărtean, se află tot mai aproape de un transfer la Rapid. Liderul este gata să achite 250.000 $ în schimbul a 50 la sută din proprietatea asupra contractului, restul urmând a fi împărțit între Gloria Bistrița (actualul club al jucătorului) și Giovanni Becali, impresarul lui Sânmărtean. * Interviul acordat de Walter Zenga revistei Penthause a produs ruptura între antrenorul lui F.C. Național și Raluca Sandu, fiica președintelui F.R.F. fiind deranjată de răspunsurile tranșante ale fostului portar al lui Inter Milano. * Ion Marin este noul antrenor al echipei Farul Constanța. După ce Viorel Hizo a fost demis datorită rezultatelor slabe înregistrate în prima parte a campionatului, conducerea clubului de pe malul mării a optat pentru Ion Marin, acesta urmând să-i pregătească pe constănțeni până în vară, fiind posibil ca înțelegerea să se prelungească încă doi ani. * Începutul de an a fost negru pentru Sammy Kuffour, fundașul lui Bayern München, care și-a pierdut fiica, în vârstă de doar 14 luni. În aceeași situație tragică s-a găsit și Vicente del Bosque, tehnicianul lui Real Madrid, care și-a înmormântat mama în ziua în care madrilenii aveau programat un meci ca Velancia. Totuși, del Bosque s-a aflat alături de elevii săi, care au păstrat un moment de reculegere înaintea partidei și au evoluat cu banderole negre pe braț. * Suporterii din NBA și-au descoperit o nouă pasiune, aceea de a arunca șobolani vii sau morți pe teren. * Evoluțiile recente ale echipelor noastre de handbal ne fac să ne reamintim de vremurile bune ale handbalului românesc. După succesele pe linie ale echipelor de club obținute în jocurile din cupele europene, echipa națională a învins reprezentativa Norvegiei, care ar putea fi un mare pas în calificarea la Europenele de anul viitor. Urmează ca „tricolorii" să confirme în partidele cu adversarii considerați cei mai periculoși, handbaliștii din Belarus.

Bursa știrilor

R. ROMANESCU

ROTARIU - OPERAT, PE CREIER, LA O CLINICĂ DIN TIMIȘOARA

Iosif Rotariu, antrenorul secund al naționalei române de fotbal, va suferi, miercuri, o intervenție chirurgicală pe creier, la Clinica de Neurochirurgie a Spitalului Clinic Județean nr.1 din Timișoara.

"Este vorba despre o operație mai laborioasă care, în medie, durează aproximativ trei-patru ore. În urma examinărilor făcute am constatat însă că nu este vorba despre un cheag de sînge, așa cum a apărut în presă, ci despre o tumoră benignă, așa-numitul meningeom. Nu sunt însă probleme, localizarea tumorii nu este periculoasă iar prognosticul post-operator va fi bun. Pacientul își va putea relua activitatea obișnuită în cel mai scurt timp", a declarat pentru MEDIAFAX' neurochirurgul Horia Pleș, medicul care îl va opera pe Rotariu.

"Ca la orice tumoră, cauza este mai puțin cunoscută. Este posibil să fie vorba despre o etiologie traumatică", a adăugat neurochirurgul timișorean.

La sfîrșitul anului trecut, Iosif Rotariu a acuzat puternice amețeli în timpul unui meci de mini-fotbal desfășurat în sala Olimpia, dinTimișoara. Preț de cîteva minute, el și-a pierdut cunoștința, a avut spasme și s-a prăbușit pe parchetul sălii, fiind transportat de urgență la Spitalul Județean, situat în imediata apropiere. După o jumătate de oră, antrenorul secund al naționalei și-a revenit.

IULIAN MIU, ÎN PROBE LA DINAMO KIEV

Jucătorul echipei Steaua București, Iulian Miu, se află la Kiev, unde susține în aceste zile probe în vederea unui eventual transfer la echipa ucraineană Dinamo, informează site-ul "ukrainiansoccer.net".

Președintele clubului din Kiev, Igor Surkis, a precizat că Miu va însoți echipa într-un turneu în Turcia și a adăugat că, în cazul în care va corespunde, jucătorul român va semna un contract cu gruparea ucraineană.

Principalul finanțator al FC Steaua, Gigi Becali, a declarat, luni, agenției MEDIAFAX, că nu știe nimic despre faptul că Iulian Miu se pregătește cu Dinamo Kiev, echipă care nu a făcut nici o ofertă concretă pentru transferul fundașului.

Miu a fost trimis, în luna octombrie a anului trecut, la echipa de tineret a grupării militare, deoarece a refuzat să semneze prelungirea contractului cu clubul din bulevardul Ghencea, care expiră în această vară. Consiliul Director al FC Steaua l-a suspendat ulterior pe fundașul central pentru declarații calomnioase la adresa directorului executiv Mihai Stoica și pentru că a refuzat să facă deplasarea la Arad cu echipa de tineret.

ABONEAZĂ-TE LA ADEVĂRUL

Pentru luna februarie prețul abonamentului este de 70.000 lei

PENTRU ABONAȚI, ZIARUL COSTĂ DOAR 2800 LEI

Se pot face abonamente și pe trei luni, șase luni și un an, abonații nefiind afectați de majorările de preț ulterioare.

Cititorii care doresc să se aboneze la cotidianul „Adevărul" și întâmpină dificultăți în contractarea abonamentelor sunt rugați să sune zilnic, între orele 8-16, la Oficiul Județean de Poștă Arad (tel. 230.850) sau la redacția ziarului nostru (tel. 281.797).

ANIVERSĂRI

lubitei noastre
IOANA SON
toate florile din lume, alături de toată dragostea noastră. Mama NELI, sora BIANCA, fratele CĂLIN, mama LUȚA și tata NEGRU. (190)

La zi onomastică, îi dorim distinsului prof.
ION MUREȘAN,
ani mulți, multă sănătate și rodnică activitate didactică. Prof. Septimius și Mircea Păcurariu, preot învățător Nicu Pagubă, prof. dr. academician Șora Gheorghe.

De ziua onomastică, îi dorim distinsului și eruditului
preot învățător
ION - NICU PĂGUBĂ,
ani mulți, deplină sănătate, prodigioasă și prestigioasă activitate profesională. Prof. Septimius și Mircea Păcurariu, prof. Ion Mureșan, prof. dr. academician Gheorghe Șora.

Micuței și drăgălașei
IOANA VANCEA
acum, la zi onomastică, îi dorim ani mulți și activitate școlară deosebită. Nenea PĂCURARIU.

LA MULȚI ANI pentru GROZAV IOAN, multă sănătate și fericire. Soția și fiica. (105)

Multă sănătate și tot binele din lume, împreună cu un călduros LA MULȚI ANI, alături de minunata ta familie, pentru tine,
DRĂGAN IOAN,
la dubla aniversare, din partea celor care te iubesc. Soția Gabriela, scumpa ta fiică Bianca și socrii Silvia și Bela. (105)

Astăzi, cu dragoste îți urăm LA MULȚI ANI,

CICIOC IOAN LUCIAN,
sănătate, succese depline în viață. Familia. (115)

MATRIMONIALE

SEXY, apetisantă, sunt sclava fanteziilor tale. Telefon 0721.583.264, ADINA. (176)

VÂNZĂRI APARTAMENTE O CAMERĂ

Vând garsonieră confort I, parter, Confecții. Telefon 0740.966.643. (90)

Vând garsonieră lângă gară, Pâncota, confort I. Telefon 466118. (1856288)

Vând apartament una cameră, zona UTA. Telefon 272530; 212122. (111)

Vând garsonieră, confort I, parter, zona Vlaicu, posibilitate privatizare, toate îmbunătățirile, preț 6.700 Euro, negociabil. Telefon 0744.458.428. (166)

VÂNZĂRI APARTAMENTE DOUĂ CAMERE

Vând apartament 2 camere, zona Miorița, etaj 4/4, contorizat, renovat (urgent), preț negociabil. Telefon 0722. 647.262. (37)

Vând apartament 2 camere, central. Telefon 284616. (104)

Vând apartament 2 camere, Podgoria, 18.500 Euro. Telefon 0766.323-537. (110)

Vând apartament 2 camere, decomandate, bloc contorizat, Calea Romanilor. Telefon 0744.592.268; 0744.180.566. (182)

VÂNZĂRI APARTAMENTE TREI CAMERE

Vând apartament 3 camere, semidecomandat, 3/4, contorizat, mobilat total, Micălaca, P-ța Soarelui, bloc 717, 16.000 Euro. Telefon 0722.281.023. (191)

VÂNZĂRI CASE

Vând casă cu etaj + anexe, încălzire centrală în toată casa pe gaz. Telefon 0722.646.152, 274416. (33)

Vând în Neudorf comuna Zăbrani, casă mare din cărămidă, curte + grădină mare, anexe. Telefon 0744.127.307. (83)

Vând casă cu grădină, Zimand Cuz, nr. 183. Telefon 0721.851.306. (112)

Vând urgent 2 case, grădină mare, 3.600 mp, frontul stradal 40 mp, Aradul Nou, Calea Timișorii 202, 204, singuri în curte. Telefon 0745.862.042; 287773. (114)

Vând în Pâncota casă cu grădină, pe str. Horia nr. 15, preț 13.000 Euro. Telefon 281228. (159)

VÂNZĂRI SPAȚII

Vând SPAȚII, zonă ultracentrală. Telefon 0723. 253.651. (52)

Vând SPAȚIU COMERCIAL incinta Strandului „Neptun", 150 locuri. Telefon 0722.356.213. (88)

Vând GHERETĂ zonă centrală, toate facilitățile, fără concurență, preț 4.200 $. Informații telefon 0721. 219.621. (140)

Vând Complex format din: Restaurant, bar, terasă, dotat nou, 75 locuri, 220 mp, construiți + curte. Telefon 0740.886.894 (CLASSIC - CLUB). (149)

Vând GHERETĂ pe VICTORIEI, vad foarte bun. Informații telefon 0745 .905.007. (188)

VÂNZĂRI TERENURI

Vând 5.000 mp teren intravilan, Aradul Nou, posibilități gaz, curent, apă, agent termic. Telefon 0722.355.963. (31233)

Vând TEREN INTRAVILAN, 1.132 mp, comuna Zimandul Nou. Telefon 231279; 0744. 608.041. (31201)

VÂNZĂRI AUTO

Vând piese Fiat 125 și talon polonez. Telefon 0721. 014.605. (56)

Vând ANVELOPE SECOND-HAND, toate dimensiunile. OFERTA LUNII! 20 toli, USA MILITARY. Telefon 0257/563027; 259339. (31115)

Vând Rabă izotermă, 16 to, în perfectă stare. Telefon 277027. (67)

Vând autodubă Iveco 3,5 tone, Opel Senator Automatic. Telefon 0723.253.651. (52)

Vând Opel Tigra. Informații telefon 0722.348.103. (106)

Vând Dacia Breck CTI, an fabricație 2000, un singur proprietar, închidere centralizată, culoare negru metalizat, preț 2.800 Euro, negociabil. Telefon 0742.794.358. (138)

Vând Dacia, noiembrie 2000. Telefon 279674, 0745. 301.339. (147)

Vând Dacia, an 1995, tamponată stânga față (Breck), motor bun, cu piese de schimb, preț 900 Euro, negociabil și Dacia, 1987, cutie defectă, 650 Euro, negociabil. Telefon 0257 - 277111; 0740.506.908. (150)

Vând Audi A4, stare perfectă, an fabricație 1996, preț 11.500 Euro, negociabil. Telefon 0257/473339. (9878674)

Ocazie! Vând urgent Dacia Nova, din 1998, gri metal, alarmă, 2.000 Euro și Dacia Breck din 1998, indigo metal, turelă, geamuri ionizate, torusuri etc, 1.850 Euro. Telefon 0745. 489.918. (169)

Vând Opel Omega 2,3 Diesel (1989-1991), 3.900 Euro (plus piese caroserie, motor). Telefon 218909; 0722.295.928. (174)

Vând Audi 80-B4, benzină, capacitate 40 litri, an fabricație 1995, toate extrasele. Telefon 253160. (173)

Vând Dacia Breck, an 1997, 1.980 Euro, negociabil. Telefon 0744.492.064. (181)

VÂNZĂRI ELECTRO

Vând combină muzicală Panasonic, anul 2001, 5 CD, radio dublu caset, preț 300 $. Informații 0721.219.621. (145)

Vând foarte ieftin, garanție, TELEVIZOARE COLOR, MAȘINI AUTOMATE, COMBINE și LĂZI frigorifice. Telefon 274600. (30974)

Vindem cheș și în rate (second hand) MAȘINI de SPĂLAT, TV COLOR, FRIGIDERE, COMBINE, LĂZI, VITRINE FRIGORIFICE, CONGELATOARE, ASPIRATOARE, Calea Radnei nr. 225. Telefon 0257-259339, 563027; 0744.706.321. (31115)

Vând MAȘINĂ de SPĂLAT AUTOMATĂ, cu garanție. Telefon 275277. (31150)

Vând TV COLOR 37-66, foarte ieftin, garanție, CD PLAYER. Telefon 275277. (31150)

Vând LADĂ FRIGORIFICĂ, CONGELATOR, COMBINĂ FRIGORIFICĂ, FRIGIDER, toate cu garanție. Telefon 275277. (31130)

Vând congelator vertical cu vitrină, agregate frig. Telefon 0723.253.651. (52)

Vând VITRINE FRIGORIFICE pentru magazin alimentar. Telefon 0740.424.952. (164)

VÂNZĂRI DIVERSE

Vând GARAJ ULTRACENTRAL, cu extras CF. Telefon 0744.784.443. (9)

Vând PLASĂ GARD ZINCATĂ, 25.000 lei/kg, CUIE CONSTRUCȚII, 20.000 lei/kg, str. VRABIEI 4. Telefon 289997. (30864)

Vând TERMOTECI, BOILERE, CONVECTOARE (pe gaz), POMPE DE RECIRCULARE. GARANȚIE. Telefon 0740.249.544. (36)

Vând GEAMURI TERMOPAN lemn stratificat, ROLETE PLASTIC import. Telefon 0745.380.320. (1)

Vând LEMNE FOC, NISIP, BALAST, la domiciliul clientului. Telefon 277027. (67)

Vând pian scurt vienez. Telefon 0744.127.307. (83)

Vând țuică prune Zalău 54 grade, 70.000 lei/litrul, drujbă nouă, cățel ciobănești/carpatin pedigree, scule forat fântâni. Telefon 338216, 0745. 460.429. (113)

Vând 40 puicuțe ouătoare Rosso. Telefon 368557 sau 0723.413.115. (117)

Vând utilaje tâmplărie și ceas Telco - taxi. Telefon 256859; 0744.810.630. (122)

Vând ieftin LEMNE FOC. Telefon 282411, 0721.521.050. (132)

Vând TELEVIZOARE, VIDEOURI, MAȘINĂ SPĂLAT automată, COMBINE MUZICALE, BICICLETE, decuri CD, MAȘINI CUSUT. Telefon 279582. (135)

Vând garaj bloc 316, dulap haine, aragaz. Telefon 230606. (146)

Vând cuptor electric, francez, pentru pâine. Telefon 281228. (159)

Vând casă (sau închiriez casă), frigider, congelator, ladă frig, vitrină frig, garanție 3 luni. Telefon 210613.

CUMPĂRĂRI TERENURI, IMOBILIARE

Cumpăr garsonieră, Micălaca, zona 500. Ofer 5.000 $, exclus parter ori etaj 4. Telefon 0745.281.166. (4780770)

CUMPĂRĂRI AUTO

Cumpăr Dacia cu CIV și numere noi, între 1986-1997, ofer 9-16 milioane. Telefon 0723.837.619. (29)

Cumpăr Dacia cu CIV și numere noi, plata pe loc. Telefon 0723.955.814. (29)

Cumpăr remorcă apicolă 500 kg. Telefon 284045. (89)

CUMPĂRĂRI DIVERSE

Cumpăr tuburi de oxigen. Telefon 243556. (185)

LOCURI DE MUNCĂ

Angajez BUCĂTAR și OSPĂTARI calificați. Telefon 284000. (153)

SC angajează BARMANĂ. Telefon 256735.

CLASSIC CLUB angajează urgent DANSATOARE, ANIMATOARE. Telefon 0745. 909.199. (149)

Angajăm AGENT COMERCIAL, posesor permis categoria B. Oferim pachet salarial atractiv. Telefon 253222; 0788.328.053. (31240)

FABRICĂ ÎNCĂLȚĂMINTE angajează MAȘINIȘTE pentru bandă cusut. Telefon 272240. (75)

Angajez FEMEIE de SERVICIU pentru COFETĂRIE, str. Eminescu, nr. 6. (96)

FABRICĂ de ÎNCĂLȚĂMINTE, angajează următorul personal: ȘEFĂ BANDĂ, MAGAZIONER, LANSATOARE, CROITORI ÎN PIELE, MAȘINIȘTE pentru cusut, manuali pentru îndoit și căptușit. Telefon 259674 orele 7-15.30; 0744.961.326 orele 15.30 - 20. (101)

SC SIVI COMPANY SRL angajăm BARMANĂ-OSPĂTARĂ. Telefon 0745.074.113; 0745.792.400. (102)

Angajez SPĂLĂTORI AUTO. Telefon 0721.408.903; 0721.949.346. (107)

Angajez COAFEZE profesioniste, salariu negociabil. Telefon 272237.

Angajez FEMEIE de SERVICIU, carte muncă. Telefon 0722.487.092; 253927, după ora 16. (116)

Angajez VÂNZĂTOARE tinere, absolvente de liceu, pentru magazin. Telefon 230456. (118)

GRUP ȘCOLAR de INDUSTRIE UȘOARĂ angajează MUNCITOR CALIFICAT (magazioner), cu studii medii, în domeniul textil. Telefon 281942. (123)

FIRMĂ DE ÎNCĂLȚĂMINTE angajează MECANIC. Salar atractiv. Telefon 254233. (133)

(Continuare în pagina 11)

Publicitatea noastră, mai aproape de dumneavoastră

ÎN ZONELE UTA ȘI MICĂLACA - AGENȚII DE PUBLICITATE ADEVĂRUL

Piața UTA: Magazinul „Cristalul" (aparținând AMET)

În dorința de a apropia mai mult serviciile de mică și mare publicitate de dvs., ziarul „ADEVĂRUL" a deschis două agenții de publicitate în Arad.

Program: luni - vineri între orele 9-16

„ADEVĂRUL" publicitate eficientă la tarife avantajoase

Micălaca: Magazinul GIP (aparținând AMET), vizavi de „Coraura"

(Urmare din pagina 10)

TOLEDO angajează CONFECȚIONERE TEXTILE, experiență, ca mașiniste; PERSONAL CTC, zona UTA și Aradul Nou. Telefon 275375, 0723.226.501. (134)

Barul SANGRIA angajează BARMANI, BARMANE, OSPĂTARE. Telefon 0788. 321.130. (137)

Magazin alimentar angajăm VÂNZĂTOARE cu experiență. Informații telefon 271674. (141)

Angajăm PERSONAL pentru MARKETING și PUBLICITATE. Salar 3.500.000 și comision din vânzări. Telefon 253241. (139)

SC AQUA VEST SA Arad, str. Poetului, nr. 52, angajează de urgență, ELECTRICIENI. Telefon 289945, orele 7-9. (142)

Caut COAFEZE, COSMETICIENE, MANICHIURĂ-PEDICHIURĂ, cu autorizație și clientelă, în salon ultracentral, nou, modern. Telefon 214140, 0745.614.028, Coafura PALASZ, 9-20. (143)

SC JRL EDITION SRL angajează TAPIȚERI și VOPSITORI pentru mobilier lemn. Salariu atractiv și condiții de muncă deosebite. Telefon 0257 - 272508, GSM 0740.208.044. (144)

Angajăm FEMEIE de SERVICIU. Telefon 281406. (148)

Magazin alimentar angajează VÂNZĂTOARE, carte de muncă, vârsta maximă 32 ani. Telefon 251303. (151)

Angajez ASISTENT de FARMACIE. Relații la telefon 0722.205.990. (154)

Angajăm BRUTARI calificați și necalificați. Str. Hunedoara nr. 52. (158)

Angajăm FEMEIE SERIOASĂ pentru MENAJ (spălat, călcat, curățenie, piață și altele), trei zile pe săptămână, cu contract de muncă, vârsta maximă 50 ani. Telefon 256189. (177)

BRUTĂRIA STĂNIȘ angajează ȘOFER cu experiență în DISTRIBUȚIE și BRUTARI cu domiciliul în ARAD. Telefon 279204. (4780771)

Angajez SPĂLĂTORI AUTO, Micălaca, Calea Radnei 236. Telefon 279058. (4780769)

PRESTĂRI SERVICII

S.C. TERMOTEX S.R.L.

ARAD, Str. O. Goga nr. 48
Tel. 0257-250.529,
0745.257.527

EXECUTĂ:

- construit sobe teracotă
- curățat coșuri fum
- verificări aerisiri gaze la asociațiile de locatari
- construit șeminee
- reparații generale construcții
- curățat și șamotat cazane termice
- demontăm antene
- amenajări parcuri, grădini (alei rustice, pergole, grătare barbeque)

Prețuri negociabile.

CURS - DANS de SOCIETATE, Școala Sportivă PERLA, începe 9 ianuarie. Telefon 251059; 212476, 0745.524.852. (94)

Școala de șoferi col. RUSU LUCIAN face înscrieri. Telefon 283696. (12)

Școala șoferi CARMEN, ABCDE, vă așteaptă, VICTORIEI 66. Telefon 255445. (0228414)

DIVERSE

ÎNGRIJESC BĂTRÂNI la DOMICILIUL MEU, perioadă DETERMINATĂ - NEDETERMINATĂ. Telefon 0257 - 256797. (84)

ÎNCHIRIERI

Ofer spre închiriere pentru firme, casă mare, pretabilă reprezentanță, birouri, depozit, cabinete, toate utilitățile. Telefon 0723.165.374; 256396. (126)

Ofer spre închiriere SPAȚIU COMERCIAL, Calea Radnei. Telefon 0724. 524.641; 261174. (31211)

Închiriez SPAȚIU, zonă ultracentrală. Telefon 0723. 253.651. (52)

Închiriez (ofer) HALĂ 750 mp, în incinta AZOMA. Telefon 0722.315.649. (30757)

Închiriez IMOBIL nou, str. Condurașilor, nr. 46, ALFA, pentru CABINET MEDICAL, STOMATOLOGIC, BIROU NOTARIAL, SEDIU FIRMĂ, suprafața aproximativ 100 mp. Telefon 0745.305.117; 0724.248.949. (51)

Ofer spre închiriere apartament două camere, central, contorizat, gaz, telefon. Informații telefon 281381, după ora 18. (93)

Primesc în gazdă elevi, ultracentral, intrare separată, 2 milioane lei. Telefon 285713. (97)

Ofer spre închiriere apartament 2 camere mobilat, contorizat. Telefon 280173, după ora 14. (99)

Ofer spre închiriere garsonieră, confort I, contorizată și mobilată. Telefon 233678. (124)

Închiriez (ofer) apartament 3 camere, mobilat, contorizat, Aradul Nou. Telefon 286393. (125)

Ofer spre închiriere, pe termen lung, apartament două camere, mobilat, 100 Euro plus cheltuieli. Avans șase luni. Telefon 281228. (159)

Închiriez (ofer) apartament 3-4 camere, Micălaca. Telefon 368788. (168)

Ofer spre închiriere apartament 1 cameră, ultracentral, contorizat, mobilat total, 100 Euro/lună. Telefon 0722. 281.023. (191)

PIERDERI

Pierdut carnet de student, eliberat de Universitatea „Aurel Vlaicu", pe numele Hora Olivian. Îl declar nul. (77)

Pierdut carnet de student, eliberat de Universitatea Aurel Vlaicu, pe numele Drăguț Mirela Maria. Îl declar nul. (121)

Pierdut carnet student, eliberat de Universitatea Aurel Vlaicu, pe numele Panc Traian. Îl declar nul. (136)

† SERVICII FUNERARE †

IN MEMORIAM "KUKI"
Servicii Funerare Complete
Str. M Eminescu Nr.4
ÎN CURTE
Tel:211.929 - 0723.343.964
Magazin deschis la orice oră
OFERĂ:
SICRIE 10 modele de la 600.000 - 2.800.000
SICRIE LUX 6 modele de la 3.600.000-10.500.000
SICRIE import 70.000.000 lei
Mânere, șuruburi accesorii
LENJERIE 7 modele de la 350.000 - 1.400.000
GRATUIT ! ! ! !
Transportul sicriului la domiciliu
ÎMBĂLSĂMATUL
Plata în Rate ! ! !
Transport Intern și Internațional

RO STYL COMPANY
SERVICII FUNERARE COMPLETE
PRODUCĂTOR SICRIE
ARAD, STR. M. EMINESCU 22, TELEFON 214.422
Magazin deschis și noaptea

OFERIM
- SICRIE 10 MODELE DE LA 800.000 LA 3.600.000
- SICRIE LUX 4 MODELE DE LA 4.500.000 LA 20.000.000
- LENJERIE DECES 6 MODELE DE LA 300.000 la 2.000.000
- CRUCE, LUMÂNĂRI, PROSOAPE, BATISTE, MÂNERE și ȘURUBURI SICRIU

OFERTĂ SICRIU FAG CRUCE RESPETE 1.500.000

APELÂND LA SERVICII: ÎMBRĂCAT, FORMOLIZAT ȘI TRANSPORT BENEFICIAȚI DE 15% REDUCERE
LA SICRIU ȘI TRANSPORTUL LA DOMICILIU GRATUIT
▼PLATA ȘI DUPĂ ÎNCASAREA AJUTORULUI DE ÎNMORMÂNTARE.

PĂREREA DVS. CONTEAZĂ!
TELEFON 094.690.121

† DECESE †

Cu adâncă durere soția, copiii, frații și rudele apropiate, anunță încetarea din viață a lui
MARIȘ PETRU,
care a fost om de înaltă ținută omenească. Înmormântarea va avea loc azi, 7 ianuarie 2003, în localitatea Mocirla (Lunca Teuz). Dumnezeu să-l odihnească în pace! Familia IOAN MARIȘ.

Cu adâncă durere anunțăm încetarea din viață a prietenului și fratelui nostru

col. (r) IACOB IULIAN,
după o scurtă suferință, în vârstă de 73 ani. Vei rămâne veșnic în amintirea noastră. Înmormântarea va avea loc miercuri, 8 ianuarie 2003, ora 14, de la Capela Grădiște, la Cimitirul Grădiște. Prietena LENUȚA și sora MĂRIOARA cu familia.

Cu adâncă durere anunțăm încetarea din viață a celui ce a fost
SĂRĂNDAN GHEORGHE,
soț, tată și bunic, la vârsta de 72 ani. Înmormântarea va avea loc miercuri, 8 ianuarie 2003, ora 13, de la Capela Cimitirului Pomenirea. Nu te vom uita, soția și fiica cu familia.

† CONDOLEANȚE †

Sunt alături de familia MAIOR în aceste clipe îndoliate determinate de pierderea lui
CORNELIU MAIOR,
om de aleasă cultură, de elevată ținută intelectuală, cu care am colaborat ani de-a rândul și căruia îi păstrez o vie amintire. Sincere condoleanțe! LIZICA MIHUȚ.

Suntem alături de colega noastră BOCICU AURELIA, în greaua încercare pricinuită de decesul mamei și transmitem sincere condoleanțe. Colectivul Administrației Zonei Libere CURTICI, Arad. (98)

Conducerea SC MODA SA este alături de colegul SABADIȘ AUGUSTIN în aceste momente grele pricinuite de moartea mamei sale și transmite condoleanțe familiei. (108)

Împărtășim durerea colegei noastre prof. DELIA UNGUREANU, la trecerea în eternitate a tatălui. Colectivul Școlii generale ȘEITIN. (119)

Colectivul Colegiului Tehnic exprimă sincere condoleanțe doamnei prof. MĂIETEC ILEANA, la despărțirea dureroasă de mama dragă. (129)

Mulțumim tuturor celor care au fost alături de noi, la marea durere pricinuită de decesul celui care a fost
DELIMAN PETRU (TUȚU).
Soția Dorina, fiica Alina și ginerele Cristi. (155)

Suntem alături de colega noastră FLORICA GREIȚI în marea durere pricinuită de pierderea mamei soacre. Sincere condoleanțe. Colectivul BĂNCII NAȚIONALE A ROMÂNIEI - Sucursala ARAD. (167)

Sunt alături de sora mea la decesul soțului,
SĂRĂNDAN GHEORGHE.
LIDIA. (180)

Suntem alături de familia SĂRĂNDAN în marea durere pricinuită de dispariția celui ce a fost soț și tată,
SĂRĂNDAN GHEORGHE.
Familia TRIF NICOLAIE. (179)

† COMEMORĂRI †

Astăzi, de ziua ta, în loc de „La mulți ani", îți spunem: odihnește-te în pace, suflet bun,
dr. IONEL IANCU.
Nu te vom uita niciodată! Te plânge mama, fiica și familia îndoliată. (95)

La 6 luni de la dispariția fulgerătoare a celui care a fost
PĂIȘAN IOAN,
durerea noastră mare n-o va acoperi timpul sau uitarea. Blândețea și dragostea ne vor însoți mereu. Dumnezeu să te odihnească în pace! Soția Lina și fiica Andreea. (40)

Tristă zi pentru noi, ziua

de Sfântul Ioan, altă dată prilej de bucurie și de sărbătoare pentru cel ce a fost un soț, tată, socru și bunic minunat,
MARUȘTERI IONEL.
Îl rugăm pe bunul Dumnezeu să îl odihnească! Familia în veci îndurerată. (31208)

Se împlinesc 7 ani de la decesul mamei noastre dragi,

preoteasa CONDEA SOFIA.
Nu te vom uita niciodată! Dumnezeu să te odihnească în pace! Fiul și fiica cu familiile. (55)

Azi, 7 ianuarie, se împlinesc 6 luni de când tu dragă
CĂPRAR MIRABELA ANCUȚA
ai plecat spre veșnicie, la numai 24 ani. Cu aceeași imensă durere în suflet ca și în clipa despărțirii, te plângem și acum. Ne lipsești atât de mult! Fie ca bunul Dumnezeu să te aibă în pază! Verișoara ta dragă, Moni, cu întreaga familie. (78)

Astăzi, am fi dorit să-ți spunem „La mulți ani", dragul nostru soț, tată, socru și bunic
JUNC IOAN,
dar pentru că nu mai ești printre noi, nu putem decât să te plângem și să spunem: Dumnezeu să te odihnească în pace! Familia îndurerată. (82)

Tristă și neuitată va rămâne ziua de 7 ianuarie, zi în care cu 8 ani în urmă, a trecut în eternitate, cea care a fost cea mai bună soție, mamă, soacră, bunică și străbunică

TRIF ILIANA.
Dumnezeu să aibă grijă de sufletul tău bun. Familia. (85)

S-au scurs 12 ani de când
LUCIA IACOB
a trecut în neființă. O lacrimă pe tristul ei mormânt. Nicu și Claudiu. (86)

Se împlinesc 6 luni de la decesul iubitului nostru soț și frate,
BOIAN IOAN.
Să-i fie țărâna ușoară! Familiile îndoliate BOIAN și IVANISCHI. (92)

Nici lacrimi, nici cuvinte nu pot exprima durerea și singurătatea care o simțim acum, când în grădina Lui, El te-a chemat acum un an. Un pios omagiu și o clipă de aducere aminte în memoria celui care a fost tată și soț,
NATTER ZOLTAN.
Nu te vom uita niciodată! Fiul Zoltan și soția Isabela. (109)

„A trecut un an de zile/De când am plecat din lume/Lăsai mamă și soție/Neam despărțit pe vecie/O vai, vai, fetița mea/În veci nu te-oi mai vedea/Te rog mult, nu mă uita/Eu din cer, de unde-oi fi/Pe voi, eu vă voi privi/Și lângă voi eu voi fi". Al vostru fiu, soț, tată, frate, unchi, nepot, ginere și cumnat,

SÎRBU IGNAT.
Cei ce te iubesc, veșnic îndoliați. Dumnezeu să te odihnească în pace! (1856287)

Anunțăm parastasul de 6 săptămâni a învățătorului
VASILE LUPULESCU
1906, azi, 7 ianuarie 2003, ora 12, la Catedrala Ortodoxă Veche Arad. Tati dragă, continuă să veghezi asupra noastră. Nu mai ești cu noi, dar amintirea ta ne însoțește în momentele fericite și ne susține în momentele triste. Dumnezeu să îți deschidă porțile veșniciei. Prof. DOINA SAȘARMAN LUPULESCU și familia. (128)

Se împlinesc 2 (doi) ani de când fiul nostru bun și drag,
DAIAN,
a trecut în neființă. Dumnezeu să-l aibă în pază și să-l odihnească! Familia ANA, veșnic neconsolată. (3222940, Ag. Sebiș)

Au trecut 3 ani de când

scumpa și iubita noastră soție și mamă a trecut în lumea umbrelor,
RUS FLORICA.
Dorul de ea ne va purta pașii mereu, la tristul ei mormânt. Dumnezeu să-ți dea odihnă veșnică, tu rămânând veșnic vie în inimile noastre! Soțul Simion, copiii Neluțu, Zorioara și ginerele Neluțu. (131)

A treia iarnă își scutură fulgii pe mormântul rece și trist al celei care a fost soră, cumnată și mătușă,
RUS FLORICA.
Surorile Nuța și Maria, cu familiile. (131)

Azi, de ziua lui, cu aceeași nemărginită durere, păstrându-i vie amintirea, îl readucem pentru o clipă în gândul celor care l-au cunoscut pe cel care a fost și va rămâne

BOGDAN IOAN.
„Ai plecat din astă lume/ Fără să spui un cuvânt/ Ne-ai lăsat durerea-n suflet/ Cât vom trăi pe pământ/ Ai ținut la tine-n suflet/ Tot necazul ce-ai avut/ L-ai păstrat doar pentru tine/ Ca să nu superi pe nimeni." Rugăm pe bunul Dumnezeu să-ți dea odihnă veșnică. Nu te vom uita niciodată, soția, copiii, nora și nepoții. (184)

S.C. SATLINE S.R.L. TELEFON 251.461, 0744/507.211 SHOW ROOM ARAD, Piața Mihai Viteazul - BL. M7 - PARTER

TÂMPLĂRIE DIN ALUMINIU ȘI P.V.C.

CU GEAM TERMOPAN; PROFILE PVC TROCAL Germania; PROFILE ALUMINIU Grecia

---

În atenția tuturor agenților economici interesați
Începând cu data de 01.01.2003

SE VA MODIFICA **metodologia pentru procurarea formularelor speciale** cu regim special **destinate comercializării produselor supuse accizării** (cafea, băuturi alcoolice, uleiuri minerale etc.)

după cum urmează:

■ **contravaloarea formularelor** se va achita în contul D.G.F.P. a județului Arad nr. 50033519704, deschis la Trezoreria Municipiului Arad;

■ **ordinele de plată sau foile de vărsământ** vor fi însoțite de Nota de comandă (anexa 6, O.U.G. 158/2001) 3 exemplare, și se vor depune la D.G.F.P. a județului Arad.

■ **Prețul formularelor** se va calcula după următoarea formulă: Preț de furnizare + 25% comision +TVA

Informații suplimentare la telefon 280.633; 280.733 int.155.
(2734999)

Doriți să aveți o siguranță împotriva incendiilor corespunzătoare? Doriți să aveți liniște 5 ani?

Apelați la „ANTIPYR" lider în domeniul p.s.i.

NOI
- verificăm și încărcăm stingătoare de toate tipurile - garanție 5 ani;
- întreținem instalații de stingere - garanție 5 ani;
- executăm instruirea personalului pe locul de muncă;
- vindem stingătoare cu valabilitate 5 ani;
- asigurăm toată gama de servicii p.s.i.;

Pulberea ABC utilizată de noi și spumogenul au valabilitatea 5 ani;

NOU!!! Montăm Instalații de semnalizare a Incendiilor

Consultanța și transportul sunt gratuite!!!

Reduceri pentru clienții cu contract pe 5 ani de 20%!!!

Sunați la 0257/280.908! Adresa noastră este Arad, str. Gh. Doja nr. 136.

Tarifele sunt CELE MAI MICI!!! (c.b.)

MEDIASOFT

Arad, str. Av. Ioan Sava nr. 5, tel/fax 0257-255.886

Centru de Formare Profesională Continuă a Adulților

Organizează *CURSURI DE PERFECȚIONARE*
1. **Operator calculator** (inițiere Windows, Word, Internet, NC, baze de date) serii: din 09.01.2003 și din 03.02.2003 dimineața din 16.01.2002 și din 10.02.2003 seara
2. **Contabilitate** (teorie, practică) - după masa - 15.02.2003
3. **Secretariat computerizat** - după-masa - 09.01.2003 (tehnoredactare **WORD**, poșta electronică E-mail)
4. **Programator ajutor (Access)** - după-masă - 12.02.03

DE INSTRUIRE
1. **Utilizare Excel** - după masă - 08.01.2003
2. **Proiectare asistată (AutoCad)** - 11.01.2003
3. **Internet** (creare pagini Web-HTML) - 16.01.2003

Diplome avizate de Ministerul Educației și Cercetării.
Servicii de recrutare și plasare ***FORȚĂ DE MUNCĂ*** avizate de ***MINISTERUL MUNCII.*** (1587142)

TÂMPLĂRIE PVC cu GEAM TERMOPAN

CALITATE GERMANĂ GEALAN Fenster-Systeme

ARAD, STR. CAIUS IACOB BLR
FOSTUL Mag. CĂMINUL (lângă BANC POST)

Convingeți-vă! **Cel mai bun! Cel mai ieftin! În rate!**

TELEFOANE 0257-256.899 0722-528.185

MAGAZINUL FIRST BIKE
ARAD, str. REVOLUȚIEI nr. 85

Vrei să slăbești?
Vrei să nu te îngrași?
Vrei o sănătate de fier?
Vrei să-ți păstrezi silueta?

ACUM AI OCAZIA

OFERTĂ DE DAI PE SPATE !!!

APARATE FITNESS

O gamă imensă îți punem la dispoziție pentru satisfacerea dorințelor tale

LA PREȚURI INCREDIBIL DE MICI

(2734592)

NU UITA- Tot aici este și lumea bicicletelor tip Mountain Bike, marca "FIRST BIKE"

Executor Judecătoresc
OPREA DAN
Lipova, str. N. Titulescu, nr. 10

Dosar execuțional nr. 230/2001

În data de 09.01.2003, ora 14,00 se vinde la licitație publică la sediul Biroului Executorului Judecătoresc OPREA DAN din Lipova, str. N. Titulescu, nr. 10

IMOBILUL situat în localitatea Belotinț, nr.188, jud. Arad compus din casă și grădină în suprafață de 1260 mp, proprietatea urmăriților MATEI DANIEL și MATEI FLORICA, cu prețul de strigare de 62.022.000 lei.

Condițiile de licitație se pot consulta la sediul BRD GSG SA SUC. ARAD, sau informații telefon 0257/207.207 și 0723.592.959.
(2734951)

Incheie asigurarea obligatorie RCA 2003 la ATLASSIB și poti castiga:

Premiul I: 1 autoturism SKODA FABIA

Premiul II: 2 autoturisme DACIA SUPERNOVA

Premiul III: 10 televizoare

si multe alte premii (radio-casetofoane auto, anvelope si promotionale)

AsigURĂRI de bine !

Sucursala Arad: Str. Iuliu Maniu bl. P2, apt. 1
Nadlac: Str. Independentei nr. 32

(C.A.)

Sunați la 28.55.55

TAXI

REGAL 285655

Cel mai ieftin!

Angajăm ȘOFERI pe mașinile firmei pentru taxi *de preferință șomeri*

TARIF oraș 4.490 lei
TARIF afară oraș 9.990 lei
PORNIRE 9.990 lei

INFORMAȚII TEL. 28.55.55

(c.b.)

Societate de prestigiu internațional

S.C. GEMAJE S.R.L.

Caută persoane
- harnice
- dinamice
- ambițioase
- cu disponibilitate la program prelungit
- cu abilitate de comunicare

ÎN VEDEREA SELECȚIEI PENTRU POSTUL DE

ȘEF DE SECȚIE/SECTOR

Se oferă:
- pachet salarial motivant
- transport gratuit la firmă
- cursuri de perfecționare

Cerințe:
- *vârsta cuprinsă între 25-45 ani*
- *studii medii/postliceale tehnice*
- *experiență în conducerea personalului*

Deasemenea

ANGAJĂM
- personal cu cunoștințe minime pentru mașina de cusut
- muncitori necalificați

Relații suplimentare la telefon **0257-206.032** sau la sediul societății **Curtici, str. Meșianu nr. 1.**
(2735002)

S.C. General Beton Arad SRL

Angajează operator stație betoane automatizată

Condiții:
- studii medii
- cunoștințe calculator
- domiciliul în Arad
- stagiul militar satisfăcut

C.V. la fax: 216.717.

Informații la telefon 216.716, 216.715, 0721.270.019, sau la sediul firmei pe Calea A. Vlaicu vis-a-vis de Piața auto (Hipodrom).
(1587262)

OFERTA PROMOȚIONALĂ!

EURO-CASSA S.R.L.

ÎMPRUMUTURI

de la 10-40 milioane - comision 14% pe an
și de la 50-500 m² - comision 6% pe an
pentru imobile, mașini etc.

ORAR 9,00-17,00, B-dul Decebal nr. 2-4, cam. 211.
(S.C. PROIECT) Telefon: 284.390
(1587260)

S.C. TEXSYLVANA COMPANY SRL

Angajează

confecționere
- mașini simple
- triplock
- mașini speciale

personal auxiliar (curățat ațe)

Se oferă:
- salarizare atractivă
- bonuri de masă
- transport asigurat

(1587261)

Informații la telefon 0740.614.987 0740.069.778 sau la sediul firmei: P-ța Romană, et. 1 (unde a fost farmacia) între orele 7,00-16,00.

PODELE LAMINATE

MATROS 2000

de la 149.000 lei/mp

LAMBRIURI MDF și PVC

la prețuri fără concurență

Tel.: 0257 / 349 888 , 0722 / 253 222
Arad, C. A. Vlaicu nr. 28-32
(înainte de stadionul UTA-fosta școală de șoferi)

preț fără TVA

(1582232)

Firmă româno-austriacă
producător și distribuitor produse alimentare

angajează
- șofer gestionar-distribuitor
- agent vânzări

Condiții:
- domiciliul stabil în Arad
- disponibilitate la program prelungit
- permis de conducere de minim 5 ani
- experiență în vânzări

C.V. la fax 0257-275.989.
Informații la tel. 0722-683.024
(1587258)

VIZITAȚI ZILNIC Piața BAZAR - OBOR

TOP

vă oferă marfă de **îmbrăcăminte** pentru sezonul de iarnă și **aparatură electrocasnică**

Servicii oferite:
- **Banc de probă a aparatelor electrocasnice**
- **Cabine de probă pentru marfa cumpărată**

(2734622)

BANCA TRANSILVANIA S.A.
SUCURSALA ARAD,
Str. Unirii nr. 5-7,
Tel. 0257/283.122
Campania
VISA TE SCOATE ÎN LUME
6 dec 2002- 19 febr 2003
Informații la sediul băncii.

ADEVĂRUL

Cotidian independent Arad

Anul XV, nr. 3803

Miercuri, 8 ianuarie 2003 ● 12 pagini ● 5000 lei ● e-mail: adevarul@arad.ro; adv.pub@arad.ro

BRAT Publicație auditată în semestrul II 2000 — Tiraj mediu zilnic vândut: 33.205

WEST BANK S.A.
ARAD, B-dul Revoluției nr. 88
TELEFON: 284.888; FAX: 285.202
WESTERN UNION TRANSFER DE BANI ®
Cel mai rapid mod de a primi bani din toată lumea

PARLAMENTARII ARĂDENI - BILANȚ SUB ORICE CRITICĂ

În diverse sondaje de opinie, mai mult sau mai puțin profesioniste, dar uneori relevante, constatăm că populația habar n-are cine sunt parlamentarii care o reprezintă în Parlamentul României. Iar despre oamenii politici, în general, știe mai mult din scandalurile de presă, decât din realizările pe care le-ar avea aceștia. Pentru că, o spunem cu toată convingerea și cu toate argumentele posibile, ***NU EXISTĂ*** REALIZĂRI. Iar parlamentarii se înscriu cu succes în seria unui bilanț negativ la toate nivelele județului nostru.

Și dacă tot nu știu arădenii cine le sunt parlamentarii, îi transcriem acum și aici. Senatori sunt ***Avram Crăciun*** (PSD), ***Sergiu Nicolaescu*** (PSD) și ***Dorel Constantin Onaca*** (PRM). Iar deputații noștri (mă rog!) ar fi: ***Dan Ionescu*** (PD), ***Dorel Zăvoianu*** (fost PSD, acum independent, dar în grupul parlamentar PSD), ***Creț Nicoară*** (fost PRM, actual independent în grupul parlamentar PSD), ***Nicu Cojocaru*** (PUR), ***Mihaela Mândrea*** (PUR), ***Titus Gheorghioț*** (PNL), ***György Tokay*** (UDMR).

Pentru a elimina subiectivismul de orice natură, am accesat pe INTERNET pagina fiecărui parlamentar. În pagină se regăsește, în parte, activitatea fiecăruia dintre aleșii noștri, mai puțin activitatea din comisii. Am găsit în aceste pagini, așadar, luările de cuvânt în plen și propunerile de inițiativă legislative, ceea ce constituie, de fapt, chintesența activității unui parlamentar. Să-i luăm pe rând.

Deputatul ***Dan Ionescu*** a luat o dată (1) cuvântul în plen și nu are nici o - adică ***0*** - inițiativă legislativă.

Deputatul ***Dorel Zăvoianu*** a luat o dată ***(1)*** cuvântul în plen și are o ***(1)*** inițiativă legislativă.

Deputatul ***Creț Nicoară*** a luat o dată ***(1)*** cuvântul în plen și nu are nici o ***(0)*** inițiativă legislativă.

Deputatul ***Nicu Cojocaru*** are patru ***(4)*** luări de cuvânt în plen și șase ***(6)*** inițiative legislative.

Deputata ***Mihaela Mândrea*** are șase ***(6)*** luări de cuvânt în plen și nouă ***(9)*** inițiative legislative.

Deputatul ***Titus Gheorghioț*** a luat de cinci ***(5)*** ori cuvântul în plen și are patru ***(4)*** inițiative legislative.

I. IERCAN

(Continuare în pagina 5)

Taxa specială pentru înfrumusețare și dezvoltare urbană

ILEGALĂ, NEDEMOCRATĂ ȘI IMORALĂ

Agenții economici vor contesta hotărârea pripită a CLM

Pag. 7

ARADUL - SUB NĂMEȚI ȘI INDOLENȚA EDILILOR!

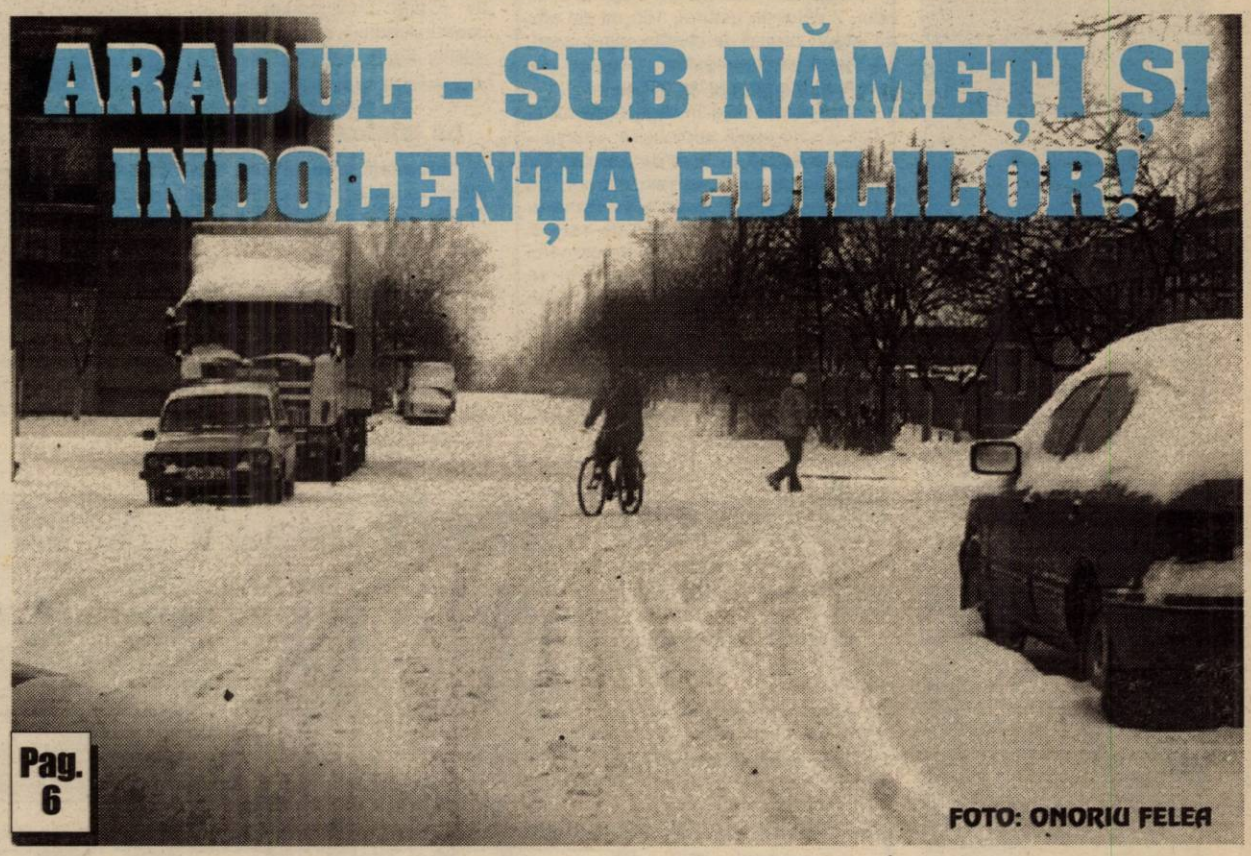

FOTO: ONORIU FELEA

Pag. 6

GARDIENII PUBLICI AU O NOUĂ CĂPETENIE

◆ În persoana domnului col. (r) LIVIU GÂRGARI

Pag. 3

Pag. 8

Dacă nu se evită retrogradarea, în vară

CONTRACTUL ÎNTRE NUNWEILLER ȘI UTA POATE FI REZILIAT

Centrul de Limbi Moderne
INTERNATIONAL FORUM
Str. G. Coșbuc, nr.1
------ Începe un nou curs din 13 Ian. 2003 ------
ENGLEZĂ, GERMANĂ, ITALIANĂ
FRANCEZĂ, SPANIOLĂ
Înscrieri: 06-10 Ian. (14-20)
11 Ian. (09-13)
Telefon: 257.223
(1587140)

ABONEAZĂ-TE la ADEVĂRUL
Pentru luna februarie prețul abonamentului este de 70.000 lei
Se pot face abonamente și pe următoarele trei sau șase luni
Abonații pot câștiga lunar 10 premii de fidelitate în valoare de un milion de lei fiecare
La sfârșitul anului, abonaților le vor fi oferite premii speciale în valoare de zeci de milioane
Citește ADEVĂRUL cotidianul care îți oferă, cu promptitudine cele mai interesante și utile informații

ALGLASS
TÂMPLĂRIE din ALUMINIU și P.V.C.
UȘI și FERESTRE din PVC DECEUNINK-BELGIA
PREȚURI și CALITATE de EXCEPȚIE
Str. Roșiori Nr.26 Tel/Fax: 289.053
B-dul Revoluției nr.26-38 Tel: 338.244

Pentru institutori, învăţători şi educatoare

COLOCVIU DE ADMITERE LA GRADUL DIDACTIC I ÎN ÎNVĂŢĂMÂNT

După cum ne informează dl. **Anton Ilica,** directorul Colegiului Universitar Pedagogic de Institutori al Universităţii „Aurel Vlaicu" din Arad, institutorii, învăţătorii şi educatoarele din învăţământul preşcolar şi primar, înscrişi **la gradul didactic ■ în învăţământ**, vor susţine un colocviu de admitere, organizat în data de 1 februarie 2003, orele 9, la sediul Colegiului Universitar Pedagogic de Institutori (Micălaca, 300). Anticipat, candidaţii propun o temă pentru o lucrare metodico-ştiinţifică şi o bibliografie minimală.

Conţinutul colocviului se referă la trei domenii:

- Prezentarea planului lucrării metodico-ştiinţifice şi a bibliografiei ;
- rigurozitatea şi delimitarea temei (prezentarea planului lucrării);
- actualitatea bibliografiei şi corectitudinea consemnării acesteia;
- cunoaşterea principalelor probleme ale domeniului ales.
- Aspecte ale metodologiei cercetării:
- tehnici ale muncii intelectuale;
- metodologia cercetării pedagogice;
- metode de explorare şi valorificare a rezultatelor.
- Proiectarea pedagogică:
- conceperea şi realizarea activităţilor didactice;
- familiarizarea cu noutăţile din învăţământul primar şi/sau preşcolar.

Rezultatele colocviului se consemnează cu *admis* sau *respins*, iar repartizarea coordonatorilor ştiinţifici va ţine cont de opţiunile candidaţilor.

Mulţumiri

Asociaţia Surzilor din Arad doreşte să mulţumească pe această cale sponsorilor: Firma Meister, Feroneria, Primăria Arad şi Biserica Baptistă din Gai care de sărbători au adus o imensă bucurie în sufletele copiilor surdomuţi. Este primul an în care s-au oferit cadouri şi în acelaşi timp copiii au simţit că este Crăciunul. Mulţumim în special d-lui C-tin Cojocaru, de la Primăria Arad, pentru ajutorul acordat.

Calendar

■ **Astăzi,** Soarele răsare la ora 7 şi 51 de minute şi apune la ora 16 şi 53 de minute.

■ Au trecut 7 zile din acest an. Au mai rămas 358 de zile până în 2004.

■ **Praznicul zilei: Biserica ortodoxă:** Cuv. Gheorghe Hozevitul şi Emilian Mărturisitorul; Cuv. Domnica; **Biserica greco-catolică:** Cuv. Gheorghe de la Hozeva; Cuv. Domnica.

A venit barza!

La Arad: Abas Zeeuab Fatima, Bujor Dumitru, Miszanyin Laszlo Işfan-Gabriel, Don Iasmina Ioana, Popescu Denisa Ioana, Luca Lovina Georgiana, Pădurean Maria Minola, Boldizsar Iulia-Doriana, Onişor Rahela, Dragotă Raluca, Ardelean Cătălin, Balog Vlad-Adrian, Frisan Laurenţiu-Ioan, Murariu Ioan-David.

La Ineu: Gavriş Adrian Nicolae, Biriş Florin Denis, Moldovan Paul Denis, Oacheş Andreea Ioana, Ilica Irina Ana-Maria.

METEO

Vremea se va răci faţă de ziua precedentă. Cerul va fi temporar noros îndeosebi în prima parte a zilei, când trecător va mai ninge. Vântul va sufla slab la moderat din sector estic. Dimineaţa, izolat va fi ceaţă.

Temp. max.: -4 la -1°C.
Temp. min.: -12 la -7°C.

AU PLECAT DINTRE NOI

✝ Iacob Iulian (1929), Moţi Adelin Nicuşor (2002), Eiben Ştefan (1925), Harnisch Ioan (1941), Sizidean Teodor (1945), Paşca Elisabeta Ioana (1987), Giulean Valeria (1928), Balaj Ioan (1951), Vidican Catalina (1915).

Reţeta zilei

ARIPIOARE DE PUI CU LĂMÂIE ŞI ROZMARIN

Ingrediente: 20 de aripioare de pui, 2 căţei de usturoi, 100 ml vin alb, 3 linguri zeamă de lămâie, piper, sare, 3 linguri ulei de măsline, 1 lingură ulei aromat, 3 crenguţe de rozmarin

Preparare: Se încinge cuptorul la 220° C. Se spală aripioarele, se zvântă şi se aşază în tava de aragaz. Se curăţă usturoiul şi se taie mărunt. Se amestecă vinul, zeama de lămâie, uleiul, usturoiul, 1 linguriţă de sare şi puţin piper, se aleg acele de rozmarin de la două crenguţe, se taie şi se încorporează în marinata care se toarnă peste aripile de pui. Se pune între aripioare a treia crenguţă de rozmarin, întreagă, se bagă la cuptor; se lasă 30-40 de minute, se garnisesc cu felii de lămâie şi se servesc cu pâine albă şi salată verde.

„ADEVĂRUL" VĂ ASCULTĂ

La telefonul dimineţii, 280944, între orele 9,00-12,00

☎ Deszăpeziri doar în centru. Mai mulţi arădeni care locuiesc pe strada Vasile Milea sunt nemulţumiţi că toate utilajele de deszăpezire sunt cantonate în jurul Palatului Administrativ. „Chiar dacă locuim în centrul Aradului, din partea edililor noştri putem să ne rupem liniştiţi picioarele, pentru că pe Milea nu a ajuns nici un utilaj şi nu s-a aruncat nici o lopată cu nisip. Până când vor continua să ne sfideze, pe noi, plătitorii de impozite şi taxe? Să le fie ruşine!"

☎ Precizare. Primarul Dorel Popa spunea într-o şedinţă a comandamentului de iarnă că zăpada îi surprinde şi pe americani. Dl. Holga Gheorghe, din cartierul Micălaca, pensionar, precizează că noi nu suntem în America. „Iar dacă am fi în SUA, după cum lucrează Dorel Popa, n-ar ajunge primar nici în cea mai neînsemnată localitate americană."

Redactor de serviciu, S. A.

La telefonul după-amiezii, 280003, între orele 15.00 - 18.00

Informaţii inaccesibile. Iuliu Brad, din Sânicolaul Mic, ne-a contactat la redacţie, pentru a-şi exprima nemulţumirea faţă de serviciile oferite de Romtelecom, mai precis serviciul de informaţii. „Încerc de la ora 12 să prind informaţiile însă nici până acum nu am reuşit. Cât o mai ţinem aşa ? Cu pocăiţi în fruntea noastră nu facem nimic. Are dreptate Sabin Gherman, ajungem să ne federalizăm. Cred că mai repede obţin informaţii de la maghiari. Dacă sun la Budapesta, precis aflu ce vreau. Nu se poate să continuăm aşa", spune Iuliu Brad.

Penalizare. „Anul trecut, am făcut un depozit bancar, pe o lună, la Banc Post. Data scadentă era pe 27 decembrie, însă, atunci nu am putut să scot banii. I-am luat astăzi, însă cei de la bancă mi-au reţinut 30 de mii de lei pentru că mi-am retras banii. Cine nu e cinstit, eu sau Banc Post? S-au folosit de banii mei şi mi-au dat şi o penalizare de 30 de mii. E corect ca din 30 de mii dobândă, 30 de mii să-i ia Banca?", întreabă Apreutesei Ana, din Arad.

Redactor de serviciu, C.M.

CINEMATOGRAFE

Dacia: Harry Potter şi camera secretelor (SUA) 11; 14; 17; 20

Mureşul: Halloween - Noaptea groazei (SUA) 10; 12; 14; 16; 18

Arta: Calea misterelor (SUA) 15; 17,30; 20

Sala Mică: Dublura (SUA) 15,30; 18,30

Cursul valutar*

VALORI ÎNREGISTRATE IERI, 7 IANUARIE 2003

Denumirea valutei	BNR	BCR		BRD		Banca Transilvania		Banca Românească		Bursa neagră	
		C	V	C	V	C	V	C	V	C	V
Euro	34934	34915	35409	34740	35220	34000	35050	34462	35334	34800	35300
Dolar S.U.A.	33558	33300	33600	33300	33650	33340	33600	33300	33625	33300	33600
Forint	148	141	154	144	152	142	150	-	-	142	150

UTILITARE

PIEŢE, TÂRGURI

Azi este zi de piaţă la Pâncota, Beliu, Buteni, Şiclău, Macea, Vânători, Pecica, Şiria şi zi de târg la Beliu şi Buteni.

Mâine, joi, este zi de târg săptămânal la Curtici, Sebiş, Cermei, Săvârşin, Secusigiu, Zerind.

FARMACII DE SERVICIU

● Farmacia **REMEDIUM** Arad, B-dul Revoluţiei nr. 52-54. Program luni-vineri: 7,30-20,00; sâmbătă 8,00-14,00. Telefon 233195; ● Farmacia **TEAHAFARM**, B-dul Revoluţiei nr. 65. Program: luni-vineri 8-21, sâmbătă 9-13. Telefon 254.587; ● Farmacia **„OMNIAFARM"**, Calea Aurel Vlaicu, Bl. Z28, cu program zilnic de la orele 8,00-22,00. Telefon 271724; • Farmacia **SENSI BLU, ARAD I** B-dul Revoluţiei nr. 43. Program non-stop, inclusiv sâmbătă şi duminică. Telefon 254.527; ● Farmacia **SENSI BLU ARAD II** B-dul Revoluţiei nr. 93. Program zilnic 8-22 - inclusiv sâmbăta şi duminica. Telefon 214.955; ● Farmacia **ELPIS PHARM, Micălaca**, zona Piaţa Soarelui, str. Voinicilor colţ cu str. Păşunii, Bl. 193, sc. A, parter. Program: luni-vineri 8-20, sâmbătă 8,30-14. Telefon 259.619; ● Farmacia **LIBRO PHARMA non stop** Calea Aurel Vlaicu 60-68 (lângă stadionul (UTA) telefon 212.992. ● Farmacia **LARIFARM,** Calea Aurel Vlaicu, la parterul blocului Z 24 are program de lucru zilnic, între orele 7,00 - 23,00, telefon 246622.

URGENŢE STOMATOLOGICE

Cabinetul de pe str. Crişan (în spate la Gionelli) are program non-stop. Telefon: 253794. Cabinetul din B-dul Revoluţiei nr. 62, ap. 17. Zilnic: 8-12, 14-20. Telefon: 256.665.

Şi Cabinetul Stomatologic din Calea Victoriei nr. 7 A asigură zilnic urgenţe, inclusiv sâmbăta, între orele 10-15. Telefon 095.565.622.

SANITAR-VETERINARE

Dispensarul veterinar din Aradul Nou, str. Lugojului nr. 2, efectuează:

- vaccinul antirabic şi examenul clinic al câinilor de companie, de pază şi vânătoare din zonă;
- examenul **TRICHINELOSCOPIC** al cărnii de porc.

Program: zilnic, între orele 8-16, sâmbăta şi duminica 8-12. Telefon 287298.

ÎNTRERUPERI DE CURENT

8 ianuarie (9-14): Piaţa Agroalimentară Bl. Z3; **(8,30-12):** Pct. termic 3V, Policlinica de stomatologie, str. Dorului Bl. 1-1, Bl. 1-2, Bl. 1-3, Bl. 1-4, Bl. 1-5, Bl. 5; **(12-15):** Piaţa Agroalimentară Bl. Z3, Bl. Z4, Bl. Z5, Z6.

APOMETRE

8 ianuarie: Calea Timişorii, Memorandului, Spartacus, V. Pârvan, I. Minea, Densuşeanu, Corabiei, Vasile Bogrea, Vântului, Paşcani, Păcăteanu, Flacăra, N. Lenau, Cobzei, Renaşterii, Marginei, Lipovei, Păstorului, Zefir, Argeş, Ardealului, I. Jianu, Milcov, Calea 6 Vânători, Ovidiu, Bumbacului, C. Porumbescu, Ţepeş-Vodă, Paltinului, Fragilor, Luchian, Brezoianu, Stupilor, Tribunul Corcheş, Măgurele, Anton Pann, Bogdan Voevod, C. Brâncoveanu, V. Conta, Bucegi.

ADMINISTRAŢIA FINANCIARĂ

Administraţia Financiară a municipiului Arad: Asistenţă contribuabili (impozitul pe venitul global) - telefon 280633, 280733, int. 199 între orele 8,00-12,00. Informaţii suplimentare la www.finantearad.ro

TELEFON DE URGENŢĂ LA POLIŢIE: 955

Noul număr de centrală telefonică al I.J.P. (Inspectoratul Judeţean de Poliţie) Arad: 207.100.

HOROSCOP

Miercuri, 8 ianuarie 2003

Berbec (21.03-20.04). Staţi din ce în ce mai bine cu dragostea. Relaţia cu partenerul dvs. va cunoaşte şi mici disfuncţionalităţi, care se vor rezolva cu mult calm.

Taur (21.04-20.05). Nimeni nu vă mai intră în graţii, sunteţi mofturos şi îmbufnat. Capriciile dvs. vor da naştere unor discuţii furtunoase în familie.

Gemeni (21.05-20.06). V-aţi neglijat prietenii şi acum vă plângeţi că aţi rămas singuri. Nu fiţi dezamăgit, aveţi de învăţat din această experienţă.

Rac (21.06.-22.07). Investiţi bani şi efort în amenajarea locuinţei sau în organizarea unei petreceri pentru cei dragi. Aveţi grijă de sănătate.

Leu (23.07-22.08). Munciţi mult şi cu seriozitate pentru a recupera zilele libere din perioada sărbătorilor. Superiorii dvs. vor aprecia acest lucru.

Fecioara (23.08-22.09). Sunteţi irascibili din cauza unor probleme apărute la locul de muncă. Daţi dovadă de calm şi răbdare pentru că lucrurile se vor aşeza de la sine.

Balanţa (23.09-22.10). Partenerul de viaţă are nevoie de susţinerea dvs. Pe plan material puteţi obţine câştiguri neaşteptate.

Scorpion (23.10-21.11). Profitaţi de atmosfera bună de la serviciu pentru a propune câteva noi proiecte la care v-aţi gândit de mult timp. Acum aveţi şanse de reuşită.

Săgetător (22.11-21.12). Vă neglijaţi familia, prietenii şi chiar partenerul. Aveţi grijă la izbucnirile nervoase, s-ar putea să rămâneţi singur.

Capricorn (22.12-19.01). O zi bună pentru a o petrece în compania prietenilor. Sunteţi plini de vitalitate şi îi antrenaţi şi pe cei din jur.

Vărsător (20.01-20.02). Nu lăsaţi gândurile negre să vă copleşească. Contaţi pe prietenii dvs. care vă vor fi alături ca întotdeauna.

Peşti (21.02-20.03). Sunteţi tentat să faceţi afirmaţii hazardate, fapt care v-ar putea crea mari probleme. Fiţi mai ponderat.

Echipa de serviciu

GABRIELA GROZA
secretar de redacţie

Bianca Felea, Ioan Leac, Adela Pop, Dina Rujan, Ramona Vidulescu
tehnoredactare computerizată

Doina Jurcă, Fira Răzman, Aurica Telcian, Dacian Toduţa
corectură

Mai târziu, dar la fel de frumos

SÂRBII ŞI UCRAINENII SĂRBĂTORESC CRĂCIUNUL

Sârbii şi ucrainenii, care trăiesc în număr destul de mare în judeţul nostru, sărbătoresc Crăciunul abia acum, după stilul vechi. Ieri, prin urmare, a fost Ajunul Crăciunului. **Simion Jarco**, preşedintele Uniunii Sârbilor din Arad, ne-a dezvăluit o serie de obiceiuri minunate ale reprezentanţilor acestei minorităţi, care merită să fie aflate de toată lumea fie şi numai pentru a nu uita mult prea brusc, în ce ne priveşte, gustul sărbătorilor: **„Sărbătorile de iarnă ale noastre, ale sârbilor ortodocşi, seamănă mult cu cele româneşti. Totuşi, sunt altfel. Se fac şi se spun lucruri frumoase, ce merită amintite. Astfel, în ziua de Ajun, în biserică se introduce o creangă mare de stejar sau chiar un stejărel întreg, care se cheamă Ajunel. El simbolizează viaţa, puterea. Copăcelul va fi sfinţit în biserică, în cadrul unui ceremonial tradiţional. Se adună în jurul lui copiii costumaţi pentru scenetele biblice specifice naşterii Domnului. După slujba religioasă, copăcelul este scos în curtea bisericii, unde i se dă foc. Arderea înseamnă purificare şi mai înseamnă că rugile noastre urcă la Dumnezeu. Focul se menţine până în seara zilei de Ajun. La fel de frumos mai este şi faptul că atât în casele oamenilor, cât şi în biserică, se împrăştie pe jos fân, simbolizând locul naşterii lui Isus Cristos. Apoi vine ziua de Crăciun. Sârbii nu fac vizite în această zi, Crăciunul fiind considerat o sărbătoare a familiei. Se merge doar acasă la cel mai bătrân membru al familiei, unde se întinde o masă mare, pe care se aşează «fructele pământului», respectiv grâu, ceapă, cartofi, prune uscate, struguri uscaţi etc. Masa este acoperită cu o faţă de masă imaculată, obligatoriu. În mijloc se mai aşează şi un colac din făină de grâu, cu o lumânare şi un busuioc. Înainte de masa propriu-zisă de Crăciun, gospodina, adică stăpâna casei, alungă cu tămâie duhurile necurate din locuinţă. Se spune «Tatăl Nostru», după care se aprinde lumânarea, se taie colacul în patru, se stropeşte cu vin şi se împarte mesenilor. Apoi se mănâncă. Din meniu nu lipseşte niciodată supa de pui cu tăiţei şi sosul de roşii cu cartofi fierţi în zeamă. Şi se bea, obligatoriu, vin, nu bere, nu altceva. Specifică la noi mai este şi prăjitura numită cestniţă. Este o prăjitură specială, din foietaj, cu nucă, stafide şi miere de albine. Când se face această prăjitură se ascunde în aluat un ban, iar cine va găsi banul se spune că va avea un an norocos. Părinţii întotdeauna însă însemnează cu furculiţa locul unde se află banul, încât copiii să fie aceia care îl găsesc. Este frumos şi aparte..."**

Ucrainenii, la rândul lor, îşi serbează Crăciunul tot zilele acestea. **Gavrilă Miculaiciuc**, preşedintele Uniunii Ucrainenilor din Arad, ne-a spus: **„Cei mai mulţi ucraineni din judeţ trăiesc la Târnova. În judeţ sunt 1800 de suflete, din care 1000 sunt târnovani. Se cântă şi la noi colinde, se sărbătoreşte cam ca şi la români, fiindcă suntem şi noi tot ortodocşi. Aş spune în plus doar că anul acesta vom avea bucuria de a avea la Târnova un preot de limbă ucraineană şi, la fel de important, vom amenaja chiar şi o biserică a noastră, până acum frecventând Biserica Ortodoxă din localitate, unde ne-am obişnuit şi am colaborat foarte bine cu preotul Teodor Păiuşan."**

EUGENIA BĂRDAŞ

GARDIENII PUBLICI AU O NOUĂ CĂPETENIE

Începând de ieri, Corpul Gardienilor Publici are un nou şef în persoana col.(r) Liviu Gârgari, fost secretar general al PSD Arad. Concursul pentru ocuparea postului a avut loc în luna decembrie, până atunci, interimatul fiind asigurat de Sorin Codoş. La festivitatea de instalare în funcţie au participat atât oficialităţile Aradului, primarul Dorel Popa, preşedintele CJA Caius Parpală, prefectul judeţului Dan Ungureanu, cât şi prietenii noului şef al Corpului Gardienilor Publici. După depunerea jurământului, Liviu Gârgari a ţinut să mulţumească celor prezenţi şi celor care l-au susţinut, asigurând cetăţenii Aradului că sub conducerea lui, Corpul Gardienilor Publici va deveni una dintre elitele oraşului în materie de ordine şi pază. Întrebat care sunt priorităţile instituţiei pe care o va conduce, Liviu Gârgari a răspuns: ***„Prioritatea numărul unu este pregătirea oamenilor pe care îi am în subordine. Vreau ca toată lumea să plece la drum cu şanse egale, de aceea nici nu se pune problema reducerii numărului de angajaţi."***

La sfârşit s-a ciocnit o cupă de şampanie în cinstea evenimentului şi a Noului An.

RALUCA PETCU
Foto: ŞTEFAN MATYAŞ

O cãlãuzã din Bulgaria - prinsã la Nãdlac

Chiar de Bobotează, la punctul de trecere a frontierei de la Nădlac s-au prezentat două persoane care s-au legitimat cu paşapoarte bulgăreşti. Studiind cu atenţie documentele, poliţistul de frontieră a constatat că acestea sunt falsificate.

La controlul efectuat asupra bagajelor celor doi, au fost descoperite paşapoartele turceşti ale femeii şi bărbatului în cauză. Poliţiştii de frontieră au stabilit că sunt cetăţeni turci, soţ şi soţie.

Cei doi au declarat că, au cunoscut o femeie în Bulgaria care, în schimbul sumei de 1900 de euro, le-a promis că le procură documente de călătorie cu care să ajungă în Germania.

În data de 2 ianuarie a.c., turcii au intrat legal în ţară, iar în data de 5 ianuarie s-au întâlnit cu bulgăroaica ce le-a adus paşapoartele false. Împreună cu ea s-au deplasat până la Nădlac unde sperau să treacă graniţa.

„Familia de turci este cercetată pentru săvârşirea infracţiunilor de fals privind identitatea şi tentativă de trecere ilegală a frontierei de stat", ne-a informat subinspectorul **Robert Iudt**, purtătorul de cuvânt al Inspectoratului judeţean al poliţiei de frontieră Arad.

N. OPREAN

Examene de licenţă

Facultatea de *Management-Marketing-Informatică* din cadrul *Universităţii de Vest „Vasile Goldiş"* face cunoscut absolvenţilor că în perioada 3-4 februarie 2003 va avea loc la Arad susţinerea examenului de licenţă. Data limită de înscriere este 25 ianuarie 2003. Informaţii suplimentare, la secretariatul facultăţii.

Şi *Facultatea de Drept* din cadrul aceleiaşi universităţi organizează examen de licenţă în sesiunea februarie 2003.

Primarul din Moneasa invită turiştii la schi!

Veste bună pentru iubitorii sporturilor de iarnă! În urma ninsorilor din ultimele două zile, pârtia din staţiunea Moneasa este numai bună pentru schiat. Chiar dacă stratul de zăpadă nu este mai mare de 10 centimetri, primarul **Terente Condea** invită toţii iubitorii acestui sport să dea o fugă până la Moneasa unde se pot bucura din plin de iarnă.

„Deocamdată nu avem mulţi turişti, dar îi aşteptăm să vină zilele acestea şi la sfârşitul săptămânii, pentru că meteorologii prognozează alte căderi de zăpadă. Turiştii care se hotărăsc să vină la noi nu au de ce să se neliniştească pentru că drumurile sunt practicabile şi se circulă în condiţii bune" ne-a informat **primarul Condea.**

S. AMBRUŞ
FOTO: V. MUSCĂ

NOI CERTIFICATE DE TREZORERIE, CU DOBÂNDĂ MAI MICĂ

Ministerul Finanţelor a aprobat la începutul acestui an primele două emisiuni de certificate de trezorerie pentru populaţie, ambele cu o dobândă de 17% pe an, în scădere faţă de cea a emisiunilor anterioare. Astfel, de ieri s-au pus în vânzare certificate cu scadenţă la 90 de zile, care vor fi răscumpărate în aprilie, iar de azi se pot cumpăra şi certificate de trezorerie cu scadenţă la 180 de zile, care vor fi răscumpărate în iulie. Operaţiunea de vânzare a ambelor emisiuni se închide în 30, respectiv în 31 ianuarie.

Certificatele de trezorerie pot fi cumpărate de la toate trezoreriile din judeţ aflate în cadrul administraţiilor financiare a localităţilor Arad, Pecica, Săvârşin, Gurahonţ, Sântana, Pâncota, Nădlac, Lipova, Ineu, Curtici, Chişineu-Criş, Sebiş.

G. K.

Prinşi... până la urmă

A fost introdus în arestul Poliţiei **Nelu Dobre**, de 25 de ani, din Focşani, care în data de 18 august 2002, împreună cu **Gheorghe Soare**, de 23 de ani, din Odobeşti, judeţul Vrancea, au săvârşit un furt pe raza comunei Şiria, după care au dispărut. Cei doi au fost daţi în urmărire generală, iar Nelu Dobre a fost depistat şi reţinut de către I.P.J. Vrancea.

Hoţ, în Staţia CFR

***Călin Petru Lebonţ*, de 25 de ani, din Deva, în data de 20 decembrie 2002 a sustras de la cetăţeanul A.I., din Sibiu, în timp ce se afla în sala de aşteptare a Staţiei CFR Arad, un telefon mobil, în valoare de 1.500.000 de lei. Prejudiciul a fost recuperat. Autorul este cercetat în stare de libertate.**

Furios, în gară

Sorin Bacrău, de 25 de ani, din Deva, este cercetat în stare de libertate pentru săvârşirea infracţiunii de distrugere, deoarece în data de 20 decembrie 2002 acesta a spart cu intenţie un geam al sălii de aşteptare din Staţia CFR Arad.

Pe strada Meşter Manole

„MEŞTERII" ARUNCĂ ZECI DE MILIOANE PE APA SÂMBETEI

Intersecţia străzilor Cameliei cu Meşter Manole a iscat o dispută între locuitorii din zonă şi Primărie. **„La finalul anului trecut, am fost în audienţă la dl. viceprimar Voicu pentru a-i sesiza situaţia jalnică în care se află intersecţia de la capătul străzii", precizează dl. George Lucaci din str. Meşter Manole nr. 42. „În acea zonă există o groapă de aproximativ 72 mp în care băltеşte apa. În anul 2001, Primăria a dispus aducerea a şase maşini de balast pe care l-au împrăştiat pe carosabil. Doar că această lucrare, în valoare de aproximativ 55 milioane de lei, a rezistat doar două luni. Tot la finalul anului trecut, în locul cu pricina s-a împrăştiat piatră şi s-a turnat asfalt. Calitatea acestei lucrări este, după cum se vede, în mare suferinţă."**

Luând legătura cu ing. **Pauleta Neamţiu**, Şef Serviciu Tehnic din cadrul Primăriei Arad am aflat: **„Situaţia prezentată de dl. Lucaci este reală, doar că deocamdată nu vă putem da un răspuns concret cu privire la programul de lucrări din acest an. Bugetul limitat nu ne permite realizarea unei lucrări pe toată strada cu pricina, iar, din păcate, tot lipsa banilor este principala cauză a stării necorespunzătoare."**

M.POPESCU

AGENŢIA CEC 4 ŞI-A SCHIMBAT SEDIUL

Începând cu această săptămână, Agenţia CEC nr.4 de pe strada M. Stănescu şi-a mutat sediul pe strada Ştefan Cicio Pop, lângă farmacia Grozescu. Agenţia funcţionează între orele 8,00-15,00 şi efectuează toate operaţiunile specifice Casei de economii şi consemnaţiuni.

Intrate în vigoare la 1 ianuarie

NOILE IMPOZITE PENTRU TERENURILE AGRICOLE

Proprietarii de terenuri agricole vor plăti, începînd cu 2003, un impozit către bugetul local, calculat în funcție de amplasamentul respectivului teren și de destinația acestuia.

Potrivit Ordonanței 36/2002 privind impozitele și taxele locale, intrată în vigoare la 1 ianuarie 2003, impozitul pe terenul agricol se stabilește anual, în sumă fixă pe metru pătrat, în mod diferențiat. Astfel, impozitul pentru terenurile situate în intravilanul localităților este stabilit în funcție de rangul localității și de zonă, iar cel pentru suprafețele din extravilanul localităților va fi calculat după rangul localității, categoria de folosință a terenului și zona de amplasare.

Terenurile cu destinație agricolă vor fi diferențiate în terenuri arabile, pășuni, fînețe, vii, livezi și păduri și alte terenuri cu vegetație forestieră.

Numărul zonelor în care vor fi împărțite suprafețele agricole este de cinci. Tot la cinci a fost stabilit numărul rangurilor localităților lîngă care este amplasat terenul.

Cuantumul de impozitare descreşte de la zona I spre zona IV, în timp ce toate terenurile agricole situate în zona V, indiferent de destinație, nu sunt impozitate.

"Impozitul pe terenul agricol nu trebuie perceput ca o nenorocire, pentru că a fost stabilit la cote nesemnificative față de veniturile obținute pe unitatea de suprafață", a declarat, ieri, Petre Daea, secretar de stat în Ministerul Agriculturii, Alimentației și Pădurilor.

Potrivit actului normativ, impozitul pentru un hectar de teren arabil este de 150.000 lei pentru zona I, de 120.000 lei dacă terenul intră în zona II, 100.000 lei penru zona III, respectiv 80.000 lei pentru zona IV.

Cele mai mari sume vor fi percepute proprietarilor de livezi (de la 300.000 lei pentru un hectar din zona I pînă la 150.000 lei pentru un hectar situat în zona IV) și deținătorilor de plantații viticole (de la 250.000 lei în zona I pînă la 100.000 lei în zona IV).

Cuantumul impozitului pe pășuni și pe fînețe este același, de la 120.000 lei/hectar pentru terenurile aflate în zona I pînă la 60.000 lei/hectar în zona IV.

Potrivit oficialilor Ministerului Administrației Publice, cuantumurile impozitelor pentru terenurile cu destinație agricolă au fost fixate la un nivel redus, ținîndu-se cont de politica de consolidare a proprietății private.

Legea 34/1994 stabilea anumite valori ale impozitului pe terenurile agricole (situate în extravilanul localităților), însă perceperea lui a fost suspendată pînă la sfîrșitul anului 2002, din cauza unei neconcordanțe din textul referitor la acest tip de impozit.

DOUĂ MODURI DE COMPENSARE A MEDICAMENTELOR ÎN 2003

Compensarea medicamentelor va fi făcută, începînd din ianuarie 2003, pe două niveluri, respectiv 65 și 50 la sută din prețul de vînzare din farmacii, față de anul precedent, cînd a funcționat o singură reducere de 65 la sută pentru toate podusele înscrise pe lista compensatelor.

Noua lisă a medicamentelor compensate cuprinde 1994 de produse comerciale (255 DCI-uri), majoritatea compensate 65 la sută, a declarat, ieri, agenției MEDIAFAX, Iulian Popescu, director general la Casa Națională de Asigurări de Sănătate.

Lista pentru medicamente gratuite cuprinde 2.131 produse comerciale (236 DCI-uri).

"Am recurs la două sisteme de compensare din rațiuni pur medicale. Astfel că bolnavul nu va primi, pentru început, medicamentul cel mai scump, ultima creație în domeniu, fără să fi fost încercate alte produse la fel de eficiente dar mai ieftine, așa cum se întîmplă în toate țările occidentale", a mai spus Popescu.

Medicamentele esențiale pentru viață au fost compensate 65 la sută, iar cele pentru afecțiuni care nu pun în pericol viața, dar care sunt foarte scumpe, 50 la sută, a declarat Cristi Oană, președintele Societății Naționale de Medicină Generală și Medicină de Familie.

Oană consideră că noul sistem de compensare pe două niveluri este corect, mai ales că a dat rezultate bune în mai multe state occidentale.

Numărul românilor care trec granița în Iugoslavia a scăzut considerabil

Aproximativ 750.000 de români au trecut granița spre Iugoslavia pe la Porțile de Fier I, în anul 2002, traficul fiind cu 22 la sută mai mic decît în urmă cu doi ani, potrivit bilanțului anual al Inspectoratului Județean al Poliției de Frontieră Mehedinți, transmite corespondentul MEDIAFAX.

Autoritățile mehedințene consideră că motivele acestei reduceri a traficului ar putea fi scăderea economică a Iugoslaviei, care nu mai poate absorbi la fel de multă forță de muncă sau produse ca în anii trecuți, dar și impunerea unor condiții mai dure la ieșirea din țară a cetățenilor români.

Cei mai mulți români pleacă în Iugoslavia să muncească sau să vîndă produse în piețele și tîrgurile sîrbești din orașele de la graniță. Din cauză că tot mai mulți români caută de lucru, a scăzut și prețul unei zile de muncă. Astfel, pentru o zi de lucru, la cîmp, un român primește cinci euro și mîncare. Cei care lucrează de multă vreme și sunt recunoscuți de gazdele iugoslave primesc șapte euro pe zi, în condițiile în care în anii '90 un muncitor primea 30 de mărci germane pe zi, echivalentul a cel puțin 15 euro.

Pe de altă parte, începînd cu luna august, autoritățile de graniță iugoslave au comunicat că nu vor mai permite românilor să vîndă produse în tîrguri și din această cauză românii s-au temut să mai plece cu marfă în Iugoslavia.

Conform bilanțului Inspectoratului Județean al Poliției de Frontieră Mehedinți, în 2002, peste 21.000 de români au fost respinși la ieșirea din țară, pe la vama de la Porțile de Fier I.

Ieri, la Ambulanță 18 FRACTURI

În cursul zilei de ieri, nu mai puțin de 78 de arădeni cu media de vârstă de 50 de ani au solicitat ambulanța pentru că au căzut, alunecând pe gheață. Dintre aceștia, doar 18 au ajuns cu ambulanța la spital, suferind fracturi ale membrelor. Cadrele medicale sugerează arădenilor ca în această perioadă să evite aglomerațiile și zonele cu gheață, pentru a nu se produce alte accidente.

MIERCURI, 8 IANUARIE 2003

TVR 1

7,00 Jurnal
7,30 Bună dimineața, România!
10,30 Teleshopping
11,00 Profesioniștii - rel.
12,15 Dragoste și răzbunare - s. rel.
13,15 Pasiuni - s.
14,00 Jurnalul de prânz
14,30 Oameni ca noi
15,00 Bucuriile muzicii
16,00 Panorama
17,05 Amy - s.
18,00 Dragoste și răzbunare - s.
18,55 Desene animate
19,00 Jurnal. Meteo. Sport
19,50 Avanpremieră
20,00 Doar iubirea - dramă, 1998, p. II
21,50 Seara bună
23,00 Jurnalul de noapte
23,30 Nocturna artelor
0,30 Un erou rătăcit - dramă, SUA, 1999
2,30 Jurnal - rel:
3,30 Viața la răscruce - s.

TVR 2

7,05 Desene animate
8,00 Arta apărării - rel.
8,30 Sabrina, vrăjitoarea adolescentă - s.
9,00 Afaceri la cheie - rel.
9,30 Locuință pentru doi - s. rel.
10,00 Diminețile unui bărbat cuminte
11,15 Tradiții - rel.
11,55 Samuraiul - s.
13,00 Prietenii lui Piticot
13,45 Desene animate
15,05 Toți, împreună
16,00 Atlas - rel.
16,30 Documentar
17,00 Zona crepusculară - s.
17,30 Banatica (emisiune în limba maghiară)
18,00 Rural XXI
18,30 Pe drumul Banatului
19,00 Preluare Jurnal de pe Canalul România 1
19,45 Știri regionale
20,00 Documentare
21,05 Locuință pentru doi - s.
21,45 Suflet zbuciumat - dramă, lt. 2001
23,35 Maratonul speranței
0,35 Știri

PRO TV

7,00 Teo - rel.
7,55 Omul care aduce cartea
8,00 Știrile Pro TV - Ziarul dimineții tale
* Ce se întâmplă, doctore?
9,05 Învață engleza cu Victor
9,30 Tânăr și neliniștit - s. rel.
11,30 Familia Bundy - s. rel.
12,00 Asta-i televiziunea - s. rel.
12,55 Știrile PRO TV
13,00 13-14 cu Andrei Gheorghe
14,15 Buffy, spaima vampirilor - s.
15,00 Prietenii tăi - s.
16,00 Tânăr și neliniștit - s.
17,00 Știrile Pro TV
18,00 Tânăr și neliniștit - s. rel.
19,00 Știrile Pro TV
20,00 Supraviețuitorul - acțiune, SUA, 1996
22,00 Știrile Pro TV
22,30 Familia Bundy - s.
23,15 Proba acuzării - dramă, SUA, 1994
1,15 Știrile Pro Tv

TV ACASĂ

6,00 Terra nostra - s. rel.
6,50 Perla, cărările iubirii - s. rel.
7,45 Învață spaniola cu Victor - rel.
8,00 Doctorul casei - rel.
8,15 Povestiri adevărate - rel.
8,45 Căsuța poveștilor - rel.
9,15 Îngerașii - s. rel.
10,15 Secretul iubirii - s. rel.
11,15 De 3 x femeie - rel.
12,15 Clona - s. rel.
13,15 ProMotor - rel.
13,20 Dragoste și putere - s. rel.
13,45 Femei înșelate - s.
15,00 Dădaca - rel.
15,30 Taina din adâncuri - s.
16,20 Terra nostra - s.
17,20 Îngerașii - s.
18,20 Perla, cărările iubirii - s.
19,20 Doctorul casei
19,30 Povestiri adevărate
20,00 Secretul iubirii - s.
21,00 De 3 x femeie
22,00 Clona - s.
23,00 Promotor
23,05 Dragoste și putere - s.
23,30 Povestiri adevărate - rel.
0,00 Învață spaniola cu Victor - rel.
0,15 Taina din adâncuri - s. rel.
1,00 Petrecerea - rel.

HBO

8,00 Poveste de dragoste - dragoste, 1994
9,50 Insula - dramă, 2001
11,15 Picat din cer - comedie, 1998
13,10 Spânzurătoarea - thriller, 2000
14,45 Iubire dincolo de moarte - f. 2000
16,30 Boicot - dramă, 2001
18,25 Anunț la Mica publicitate - comedie, Anglia 2000
20,00 Singurul supraviețuitor 1 - thriller, Canada, 2000
21,30 Mexicanul - aventuri, 2001
23,30 Sub pământ SRL - s.
0,25 Interzis minorilor - biografic, 2000

PRIMA TV

7,00 Prietene și rivale - s. rel.
8,00 Zid
12,00 Serial
13,45 Prietene și rivale - s.
14,45 În familie - s. rel.
15,30 Filmul și televiziunea - rel.
16,00 Nemuritorul - s.
17,00 Vânătoarea comorilor - s.
18,00 Focus
19,00 Largo Winch - s.
20,00 În familie - s.
20,30 Gol pușcă - comedie, Marea Britanie, 1998
22,00 Poliția în acțiune
22,30 Focus plus
23,15 Nemuritorul - s. rel.
0,10 Clip Art - rel.
0,15 Clubbing Show
0,30 Largo Winch - s. rel.
1,30 În familie - s. rel.
2,00 Vânătoarea comorilor - s. rel.
3,00 Focus - rel.

ANTENA 1-TV ARAD

7,00 Observator
* Sport
8,00 Știri TVA - rel.
8,30 Reportajul săptămânii - rel.
9,00 Zile din viața noastră - rel.
10,00 Isabella - s. rel.
12,00 Millagros - s.
13,00 Știrile amiezii
14,00 Zile din viața noastră - s.
16,00 Emisiune în limba germană
16,25 Publicitate, Promo
16,30 Știri TVA
17,05 Isabella - s.
19,00 Observator
* Sport * Meteo
20,00 Operațiunea Delta Force IV - acțiune, SUA, 1999
21,45 Maeștrii râsului - emisiune de umor
21,57 Publicitate, Promo
22,30 Observator
22,45 Știri TVA
23,15 MacGyver - s.
0,15 Dilemele vârstei - s.
REVIZIE TEHNICĂ

HALLMARK

10,00 Mama Florei - dramă, 1998
12,00 Viața secretă a lui Doris Duke - dramă, 1999
14,00 Cagney și Lacey: Ce se vede prin tavanul de sticlă - f. polițist, 1995
16,00 Pierderea inocenței - dramă, 1997
18,00 Mama Florei - dramă, 1998
20,00 Dr. Quinn - s.
21,00 Pe urmele fratelui meu - dramă
23,00 Mafioți fără voie - thriller, 1999

B1 TV

7,10 Calendar ecumenic
7,15 Espresso
10,30 Duminica în familie - dramă, SUA, 1997, rel.
12,25 Calendar ecumenic
12,30 Știri
13,00 La Strada - rel.
13,30 Nașul - rel.
15,30 Familia Simpson - s.
16,00 Fan X - videoclipuri
17,45 La Strada
18,15 Familia Simpson - s.
18,45 Știri
19,30 Philly - s.
20,30 Resurrection Blvd - s.
21,30 Ediția de noapte
22,00 Nașul - talkshow
23,30 La Strada - rel.
0,00 Știri - rel.

TELE 7 ABC

7,35 Șapte știri - rel.
8,05 Strada copiilor
10,30 Chestiunea zilei
12,00 Doc. DW - rel.
13,00 Chestiunea zilei
13,30 Alo, Florin! - rel.
16,00 Sifonarul îndrăgostit - s. rel.
17,00 Documentar - rel.
18,15 Cântăreții străzii
18,30 Secretele succesului
19,20 Șapte știri
20,00 Sifonarul îndrăgostit - s.
20,50 Chestiunea zilei
21,00 Alo, Florin!
23,45 Șapte știri
0,00 Alo, Florin!
2,35 Activ FM

REALITATEA TV

6,45 Trezirea la realitate
10,00 Știri în limba engleză
10,15 Business Class
10,40 Zece și un sfert
12,15 Economia
14,15 Documentar
15,40 ONG
16,15 Partide politice
17,15 În fața națiunii
19,15 În centrul atenției
20,15 Școala românească
21,40 Monologuri cu Naty
22,15 Zece și un sfert
23,30 Restrospectiva zilei
23,45 Business Class
0,00 English News

Redacția Adevărul nu își asumă răspunderea pentru modificările ulterioare intervenite în programele TV

În vizorul PD Arad

TAXA SPECIALĂ PENTRU ÎNFRUMUSEȚAREA ORAȘULUI

La conferința de presă de ieri a PD Arad, singurul subiect de discuție a fost taxa specială de 0,2% din cifra de afaceri, impusă agenților economici prin Hotărâre a CLM. Respectiva taxă a fost instituită în vederea colectării de fonduri pentru înfrumusețarea orașului și întreținerea spațiilor verzi. Discuțiile au decurs pe două planuri: Gelu Roman și Liviu Ioja s-au referit la efectul hotărârii asupra agenților economici, iar Gheorghe Falcă și Iustin Cionca, la caracterul ilegal al acestei hotărâri.

Inechitate cu efect de... migrare

Vicepreședintele organizației județene, Gelu Roman, a vorbit și în calitate de președinte al Asociației Comercianților din județul Arad și vicepreședinte al Patronatului Național Român, filiala județeană Arad. Liviu Ioja, președinte interimar al organizației municipale, și-a expus punctul de vedere și ca om de afaceri, care coincide cu cel al mai multor întreprinzători care l-au contactat.

Cei doi sunt de părere că se creează inechitate, întrucât unii agenți economici au cifre de afaceri foarte mari însă au profituri mai mici decât alte firme care au cifre de afaceri mai mici. Din cauza acestei hotărâri „aberante", spun cei doi, se poate ajunge în situația ca agenții economici să-și mute sediile în localitățile învecinate sau chiar la... Timișoara. În acest caz, efectul negativ asupra bugetului Aradului este evident. Conform celor declarate de către Gelu Roman, atât Asociația Comercianților cât și Patronatul vor depune contestație la Primărie, în termen legal.

Încălcarea legii

Vicepreședinții Gheorghe Falcă și Iustin Cionca au declarat că instituirea taxei s-a făcut prin încălcarea legii, deoarece aceasta prevede că taxele speciale se încasează numai de la persoanele fizice și juridice care se folosesc de serviciile publice locale pentru care s-au instituit taxele respective. Gheorghe Falcă a declarat că de fapt, printr-o hotărâre ilegală se încearcă mascarea crizei în care s-a intrat din cauza proastei gestionări a finanțelor locale, ca urmare a lipsei de management în cadrul Primăriei. În opinia lui Iustin Cionca, la alcătuirea proiectului de hotărâre s-a dat dovadă fie de secretomanie, fie de lipsă de profesionalism, toate trimiterile la lege fiind neclare, nespecificându-se articolele.

De fapt, spune Cionca **„prin artificii juridice se încalcă legea, creându-se un precedent periculos. Dacă se dă Consiliului Local o asemenea putere, cine o mai ia?"**

SIMION TODOCA
Foto: **VIOREL MUSCA**

NULITĂȚILE NOASTRE

Acente

În politică, oamenii, calitatea lor, sunt totul. Un om cu valoare consacrată reprezintă pentru un partid mai mult decât o sută de mii de membri cotizanți. FSN, PDSR, PSD, în devenirea sa, a însemnat Ion Iliescu. Fără el ar fi fost un partid oarecare. PSM a însemnat Ilie Verdeț, un nume cunoscut, consacrat, prin urmare o țintă pentru electorat. Partidul România Mare se confundă, aproape total, cu personalitatea și prestația lui Corneliu Vadim Tudor. PUNR a fost atât de legat de Gheorghe Funar încât despărțirea de acesta i-a fost fatală. Cum dramatică a fost plecarea dintre cei vii a lui Corneliu Coposu, pentru PNȚCD. Dar nu doar la români omul face partidul, mic sau mare. Silviu Berlusconi și-a croit partidul Forza Italia cu numai trei-patru luni înainte de alegeri, a câștigat acele alegeri, în 1994, și a devenit premier.

Or, dacă omul e (aproape) totul, de ce nu se deșteaptă politicienii noștri, partidele de la noi, de ce nu promovează ele oameni de valoare, carismatici, cu trecere la public? Ar fi tentant să crezi că din prostie, fiindcă altfel nu se poate. Nu este așa. Sau nu e doar prostia la mijloc. Cel puțin la fel de mult contează oportunismul, goana după funcții și agoniseli. Oameni mici ajung în funcții mari și nu mai lasă frâiele din mână. Închid porțile de acces pentru oamenii de valoare, preferând să se înconjoare de mediocrități și anonimi, ca să trăiască mult și bine cu șefia în brațe. Ceea ce este o iluzie răzbunătoare până la distrugere. E începutul sfârșitului când un partid, o organizație locală încap în mâinile unor micimi.

De câțiva ani buni, sunt atent la calitatea umană pe care o promovează organizațiile arădene ale unor partide. O droaie de oameni submediocri, inculți, agramați, sunt împinși în față, ca noi să-i alegem ca purtători ai intereselor noastre. Culmea este că-i și alegem - n-ai ce-i face, de votat trebuie să votezi, iar listele înghit și ascund orice, inclusiv nulități. Așa ajungem să constatăm că nu ne reprezintă nimeni. Cine a urmărit cât de cât componența Consiliului Local Municipal Arad în ultimele trei legislaturi și cine a cunoscut cât de cât consilierii care s-au perindat prin el a rămas cu un gust foarte amar. Dacă au fost patru-cinci (din 25 de consilieri) pe legislatură care înțelegeau ce se întâmplă, care e rostul prezenței lor acolo, de ce e nevoie în Arad și ce așteaptă cetățeanul arădean de la CLM. În rest... Nici astăzi nu este altfel.

Dacă liderii organizațiilor locale ar face un test pe stradă, ar constata că arădeanul nu reține trei nume ale unor politicieni din partidul respectiv. De cinci nume nici nu mai vorbim. Poate PSD Arad ar face excepție cu troika sa, dar și aici mai curând datorită faptului că respectivii trei au fost tăvăliți rău de tot prin presă. La celelalte partide este o penurie de oameni de valoare care ar trebui să producă insomnii liderilor respectivi. N-am auzit, nu cunosc să sufere vreunul de nesomn, să fie preocupat ori chiar să intre în panică. Și-apoi, e mai comod așa, fără valori în jurul tău și fără să simți sula-n coaste. Cât despre noi, în mai puțin de un an și jumătate vom merge iar la urne, să votăm alte nulități. Însă vorba aia, nulități, nulități, dar sunt nulitățile noastre. Și (încă) defilăm cu ele, că n-avem încotro.

Acente

TRISTAN MIHU

O nouă analiză a rapoartelor grupelor operative de lucru

MEMBRII DELEGAȚIEI PERMANENTE A PSD ARAD VOR FI CHEMAȚI LA BUCUREȘTI

Într-o conferință de presă susținută la București, secretarul general al Partidului Social Democrat, Cosmin Gușă, a anunțat câteva acțiuni ale acestei formațiuni, la unele dintre acestea urmând să participe și reprezentanți ai filialei arădene. Gușă a declarat că vor avea loc întâlniri cu fiecare delegație permanentă a Partidului Social Democrat din județe, pentru a fi discutate inclusiv, încă o dată, rapoartele (întocmite anul trecut) ale grupelor operative. **„Data precisă nu am stabilit-o, dar va fi până la finalul acestei luni, după întâlnirea cu grupurile parlamentare"**, a precizat Cosmin Gușă.

Imediat după discuțiile cu fiecare conducere județeană în parte, se va reuni în ședință Biroul Executiv Central, în cadrul căruia vor fi dezbătute rapoartele grupelor operative ale Delegației Permanente.

În altă ordine de idei, a fost stabilită organizarea Conferinței Naționale a Organizației de Femei a PSD, într-o zi aflată la finalul lunii februarie-începutul lunii martie. Reamintim faptul că ministrul Integrării Europene Hildegard Puwak, care este vicepreședinte al PSD, se ocupă cu pregătirea Conferinței, dânsa fiind și președinte interimar al acestei organizații, în urma deciziei Biroului Executiv Central.

ALIN OLTEANU

2002 Retrospectiva politică arădeană

PNȚCD: „NOUA POLITICĂ" A LUI „NE PASĂ"

Ce arată statistica...

◆ Membri cu cotizația plătită la zi: 3200; ◆ Număr de organizații: 69; ◆ patru primari; ◆ 83 de consilieri locali; ◆ patru consilieri județeni; ◆ patru consilieri municipali. Fapt inedit, un consilier PSD, Ciprian Zolotar, a trecut la PNȚCD.

În pofida handicapului inițial - și mă refer aici la dezastrul electoral pe care l-a suferit PNȚCD pe plan național - organizația județeană arădeană, așa cum se prezintă ea astăzi, constituie o apariție insolită în politica românească. Despre PNȚCD se pot spune multe, însă nici un observator imparțial nu poate nega faptul că, pe plan local, datorită modului în care a înțeles să se mobilizeze și schemei organizatorice în baza căreia funcționează, PNȚCD-ul a reușit să speculeze greșelile Puterii și să devină o reală forță de opoziție. Deși relativ târziu, conducerea centrală a partidului a înțeles să adopte la nivel național ca „rețetă de succes", o politică croită după „chipul și asemănarea" celei impuse și practicate de țărăniștii arădeni la nivel local.

Trecând acum în revistă activitatea politică desfășurată de țărăniștii arădeni în acest an, putem afirma că pentru PNȚCD Arad, 2002 a reprezentat anul schimbării la față, schimbare care a debutat prin alegerea în luna ianuarie a unei noi echipe de conducere și adoptarea în cadrul forurilor decizionale locale a strategiei intitulată Noua Politică.

PNȚCD-ul s-a remarcat îndeosebi prin atacurile la adresa executivului local și începând cu adoptarea NOII POLITICI atacurile capătă consistență fiind asociate unei oferte pozitive, a se vedea, de exemplu, disputa incinerator (Dorel Popa) contra groapă ecologică (PNȚCD) disputată care în final a fost câștigată de țărăniști.

Așa cum declara în luna martie a acestui an liderul PNȚCD, Claudiu Cristea, **„noua Politică este un proiect menit să relanseze PNȚCD-ul prin situarea în centrul activității politice a intereselor alegătorilor"**. Inițiind, în cadrul Noii Politici, programul Ne Pasă, țărăniștii propun locuitorilor Aradului un proiect ambițios: participarea efectivă la elaborarea și aplicarea politicii locale, un fel de „guvernează-te singur!".

Programul Ne Pasă aduce cel puțin două lucruri inedite. Bazat pe valorile democrației creștine: persoana umană, subsidiaritatea, comunitatea, programul țărăniștilor creionează o viziune coerentă. Al doilea element inedit este însăși modul de construcție a programului. Ne Pasă este un „open project" având un conținut realizat prin contribuție publică, țărăniștii propunându-și atragerea societății civile și a cetățenilor în redactarea programului prin consultări permanente. Să recunoaștem că oferta este tentantă și originală însă ea presupune un electorat matur și responsabil. Nu știm câți dintre arădeni vor fi sensibilizați de rolul pe care sunt chemați să-l joace în destinul urbei alături de țărăniști, însă putem vedea cum celelalte partide din opoziție practică tot mai des metode politice de lucru aflate până acum doar în arsenalul țărănist: strângere de semnături, scrisoarea PNA în chestiunea Parktronic, pagină web etc.

Activitate în CLM

Faptul că în consiliul municipal PNȚCD se prezintă ca o falangă unită și hotărâtă care reacționează prompt la gafele Primăriei nu a fost de natură să bucure PSD-ul și în special pe șeful acestuia, dl. primar Dorel Popa, care a reacționat prompt. Este de notorietate cazul Ovidiu Marian, consilier municipal țărănist și fost șef al Gospodăririi Comunale, care a fost „pedepsit" pentru criticile aduse Primăriei fiind schimbat din funcție.

Spre sfârșitul anului 2002, țărăniștii arădeni au încetinit „motoarele" iar atacurile sau ofertele la adresa Executivului Primăriei au scăzut în consistență. Acest lucru s-a datorat și faptului că Dan Artimon, eminența cenușie a țărăniștilor și Claudiu Cristea au fost chemați la București pentru a stabili o strategie politică a PNȚCD-ului la nivel național.

DANIEL ALBU

PARLAMENTARII ARĂDENI - BILANȚ SUB ORICE CRITICĂ

(Urmare din pagina 1)

În ceea ce-l privește pe deputatul **György Tokay** situația sa e oarecum mai specială. Pe INTERNET am găsit activitatea sa până în anul 2000. În actuala legislatură nu s-a regăsit nimic în pagina lui György Tokay. Probabil că n-a făcut nimic, ceea ce e posibil, pentru că pagina lui T. Gheorghiof a fost actualizată și nu văd de ce a lui György Tokay n-ar fi.

Am ținut să contabilizez aceste date pentru ca cititorii care n-au posibilitatea să cunoască activitatea parlamentarilor noștri decât din relatările lor normal subiective, să aibă în față agenda muncii parlamentarilor arădeni.

Analiza acestei munci e mai mult decât simplă. Accept că există o muncă în comisii, unde parlamentarii pot să aibă intervenții mai mult sau mai puțin pertinente. Dacă le au. Dar noi putem să-i vedem sau nu, pentru că cetățeanul nu merge să arhiveze procesele-verbale de la aceste comisii. Ceea ce vede republica și poporul, eventual, este trecut pe Internet și, la urma urmei, una este o intervenție în comisie și cu totul altceva sunt intervențiile în plen și - mai ales - inițiativele legislative care dau, de fapt, dovada capacității parlamentare a aleșilor noștri.

Și atunci...

Parlamentarii din grupul parlamentar PSD, cei care ar avea cele mai mari șanse să-și impună inițiativele, au dormitat alene, rezultatul muncii lor fiind mai mult decât modest. Preocupați mai mult de lupta din partide - Dan Ionescu în PD și PDSR, Dorel Zăvoianu în PSD și Creț Nicoară în PRM - aceștia au neglijat activitatea parlamentară, iar rezultatele sunt la cota zero. Indiscutabil, acești parlamentari nu au răspuns încrederii acordate de electorat și cei aproape doi ani care au mai rămas până la alegeri ar trebui să-i găsească pe aceștia într-o activitate mai mult decât susținută și fără răgaz. Dacă-i mai interesează viața politică și, în speță, Parlamentul României.

În aceeași oală intră și deputatul udemerist György Tokay.

O activitate parlamentară mai bună a avut liberalul Titus Gheorghiof care, cu experiența sa de parlamentar, a punctat atât în luările de cuvânt, cât și la inițiativele legislative.

Cei mai activi parlamentari s-au dovedit a fi Mihaela Mândrea și Nicu Cojocaru, ambii de la Partidul Umanist. Dacă adaug la numărul mare de inițiative legislative și importanța acestor inițiative, cred că am spus destul despre activitatea celor doi parlamentari umaniști, al căror exemplu ar putea fi urmat și de către ceilalți, mai ales că rezerve ar fi.

În ceea ce-i privește pe senatorii arădeni, trebuie să precizez că, neavând în pagina de pe Internet luările de cuvânt sau inițiative legislative, nu am putut contabiliza - din acest punct de vedere - activitatea lor. Asta nu înseamnă că nu le-am urmărit activitatea și nu avem o imagine a activității lor. Iar imaginea este una clară: senatorii arădeni nu au ieșit din nota de mediocritate - ca să fim indulgenți - a muncii parlamentare. Iar dacă ar trebui să ne raportăm la acțiuni în favoarea electoratului arădean, activitatea acestora este aproape nulă. Senatorul **C. Onaca,** după cum se știe, a sponsorizat lăudabil diverse instituții arădene și cu asta și-a încheiat activitatea de parlamentar în județ. Senatorul **S. Nicolaescu** a venit atât de rar, încât mai degrabă îl vedem în filme, decât în realitate. Iar senatorul **A. Crăciun,** după istovitoarele lupte pentru putere cu adversarii din partid a trecut într-o binemeritată odihnă care nu se mai sfârșește.

Să mai adăugăm la activitatea parlamentară aproape inexistentă a unora dintre aleșii noștri, lipsa de unitate a parlamentarilor arădeni care se comportă precum racul, broasca și știuca din fabula lui Al. Donici. Așa după cum am spus și în alte dăți, este echipa - e un fel de a spune echipa - cea mai dezlânată și mai neputincioasă din câte a avut Aradul după 1989. Iar rezultatele se văd cu fiecare eșec al Aradului în competiția cu celelalte județe ale țării.

Una peste alta, bilanțul parlamentarilor arădeni este rușinos. Cu excepțiile de rigoare.

ARADUL - SUB NĂMEȚI ȘI INDOLENȚA EDILILOR!

Nici după a doua ninsoare, care s-a așternut peste municipiu în noaptea de luni spre marți, autoritățile, la fel ca de fiecare dată, nu și-au dat interesul ca pe străzile arădene să se poată circula în condiții cât de cât normale. Acest lucru l-am constatat, ieri, în timpul unui raid prin cele mai importante cartiere ale orașului unde, la orele 10,30 nămeții încă leneveau netulburați de utilajele regiilor abilitate cu deszăpezirea. Mai mult decât atât, câteva mașini chiar au rămas înzăpezite și au reușit să învingă troienele numai remorcate. Arădenii se declară nemulțumiți de indolența manifestată și acuză Primăria.

MAI RĂU CA-N PRIMA ZI...

În jurul orei 10,00 pe Calea Timișoarei zăpada era îndepărtată numai pe alocuri. Lucrătorii regiilor autorizate să facă curățenie erau prezenți la fața locului cu un utilaj, dar fără chef de muncă. În loc să-și vadă de treabă, stăteau în drum la taifas și la o țigară, utilajele așteptându-i parcă fără viață pe marginea șoselei. Numai pe Podul Traian doi lucrători aruncau nisip și

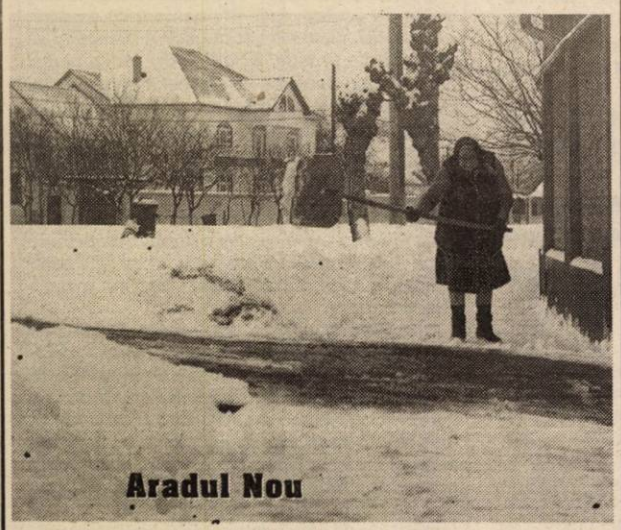

Aradul Nou

sare. Și pentru că angajații regiilor erau în pauză de țigară și nu se osteneau cu munca, câțiva dintre localnici curățau zăpada, fiecare pe marginea șoselei din fața gospodăriei.

ȘOFERII ACUZĂ AUTORITĂȚILE DE NEPĂSARE

În zona gării Aradul Nou, zăpada era neatinsă. Doar roțile mașinilor ce se învârteau în gol o mai dădeau la o parte. Taximetriștii care aveau mașinile parcate acolo acuză autoritățile de nepăsare. Ei spun că din cauza drumurilor necurățate, circulă cu greutate prin zăpada „frământată", nereușind să ajungă la timp la comenzi. „Este catastrofal!... Chiar dacă s-a împrăștiat ceva, lucrătorii au fost în prea puține locuri și nu s-a aruncat pe străzi suficient material antiderapant.

Confecții

BAT

Asta pe lângă faptul că au ieșit prea târziu în stradă, după ce se așternuse deja zăpada. Și ieri și astăzi am circulat cu viteză mică. În acest fel, mai mult cheltuiesc pe benzină decât câștig. La fel a fost și anul trecut. Autoritățile n-au făcut aproape nimic...", ne spune Florin Pag. Alt șofer de taxi nemulțumit este Ioan Ardelean: „Am circulat foarte greu. Și anul trecut a fost la fel. Atunci era să lovesc o mașină care nu numai că era nouă, dar era și costisitoare... Noroc că am oprit la timp."

Podul din apropierea Cartierului Micălaca era „înecat" în omăt. Autoturismele îl traversau cu greu, roțile acestora împroșcau cu zăpadă. După pod se afla o mașină Dacia roșie

Bujac

abandonată în nămeți. Straturile groase de zăpadă nu au lipsit nici din unele locuri de pe șoseaua de centură și din cartierele Sânicolaul Mic, Gai, Grădiște.

„TOȚI ȘTIU SĂ-ȚI IA DOAR BANII..."

La intrarea în cartierul Aurel Vlaicu, zăpada se așezase ca la ea acasă, iar utilajele de deszăpezire încă nu își făcuseră apariția. Taximetriștii aflați în parcarea de la Fortuna erau supărați pe autorități pentru că după părerea lor „acestea știu numai să ia bani, dar când este vorba să facă ceva, uită. Nu

În fața Palatului Administrativ

am degete la mâini și la picioare câte biruri trebuie să le dau, dar ei nu știu să facă nimic. Carosabilul nu este curățat. Utilaje am văzut numai în centru, dar și acolo puține. În aceste două zile, am derapat de două ori. Prima dată pe podul de la Aradul Nou, iar apoi pe o stradă lăturalnică. Am avut noroc că nu conduceam cu viteză și am știut să redresez mașina...", ne-a relatat Dorel Mărginean.

Raidul nostru s-a încheiat în centrul municipiului, unde am constatat că Firma Belsirim Automotive nu a îndepărtat zăpada din parcările pe care le patronează. Cu toate că în nici un loc nu era curățată zăpada, angajații Parktronic încasau taxa de parcare ca în „vremurile bune"...

NADIA BODRAN
MIHAELA GOGOTA
Foto: ONORIU FELEA

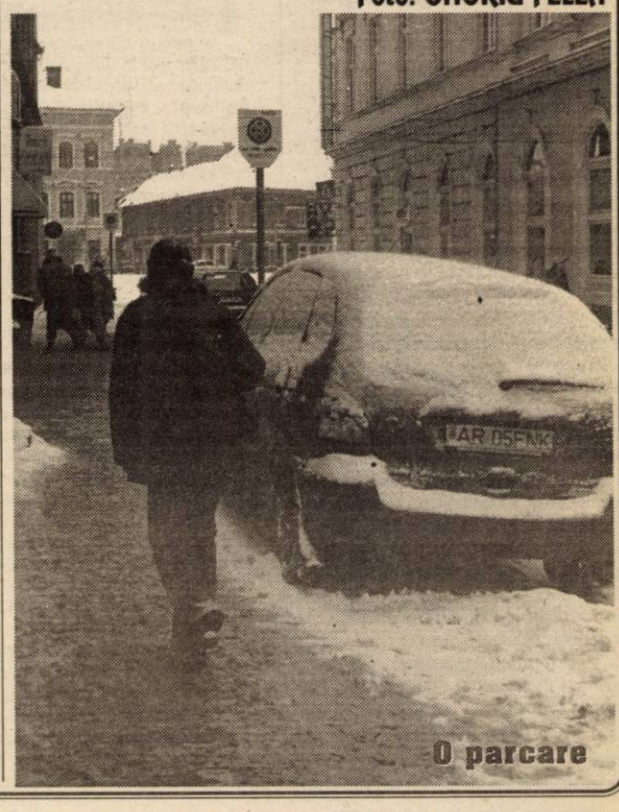

O parcare

Chiar dacă au de luptat cu vremea câinoasă

TRENURILE ȘI AUTOBUZELE NU ÎNTÂRZIE MAI MULT DE O JUMĂTATE DE ORĂ

Ultimele două zile au fost deosebit de grele pentru locuitorii județului. Trenurile au întârziat, autobuzele de asemenea, oamenii având impresia, de multe ori, că nu mai ajung la capătul drumului. Totuși, situația nu a fost total scăpată din mână. Întârzierile trenurilor n-au fost mai mari de o oră, ceea ce se întâmplă uneori chiar și pe vreme bună, iar despre circulația autobuzelor ne-a vorbit ing. **Petru Cuvinean**, directorul Companiei de Transport Public Arad: **„Ne-am confruntat cu întârzieri ale autobuzelor în special în zona Gurahonț, însă nu mai mari de o jumătate de oră. Se circulă greu, este adevărat, însă suntem în grafic. Cu tramvaiele am avut mai mari dificultăți, din cauza chiciurei de alaltăieri. Sper ca vremea să nu se înrăutățească mai mult decât atât."**

În același context, lt. col. **Marcel Lucaciu**, șeful Inspectoratului de Protecție Civilă Județean Arad, informează: **„Pe raza județului se circulă în condiții de iarnă veritabilă. Drumurile naționale sunt acoperite cu un strat de zăpadă frământată. Pe aceste drumuri se acționează cu personal și cinci utilaje pe toate traseele din zona de responsabilitate, asigurându-se menținerea în stare de circulație a acestora. Nu există blocaje de trafic și nu s-au produs accidente majore. Drumurile județene sunt acoperite și ele cu un strat de zăpadă frământată, acționându-se cu personal și utilaje în special pe relația Arad - Ineu, Sebiș - Moneasa, Lipova - Birchiș. Nu există blocaje de trafic și nu s-au produs accidente majore."**

Marcel Lucaciu a mai spus că pentru fluidizarea circulației în municipiu s-a intervenit confom planului de iarnă, întâmpinându-se greutăți doar din pricina traficului. O veste bună este că nu sunt probleme pe linia asigurării celorlalte utilități, respectiv electricitate, gaz, apă, căldură, către populație.

Evoluția vremii în zilele care urmează va favoriza apariția suprafețelor acoperite cu gheață și polei. Cetățenilor li se recomandă să limiteze deplasările cu autovehiculele, care ar fi bine să aibă o cantitate suficientă de benzină, pentru funcționarea instalației de încălzire în regim de staționare prelungită. Conducerea Inspectoratului de Protecție Civilă îi roagă, prin intermediul nostru, pe toți șoferii din municipiu, să-și parcheze mașinile cât mai în afara carosabilului, pentru a putea permite accesul utilajelor destinate îndepărtării zăpezii și împrăștierii materialelor antiderapante.

EUGENIA BĂRDAȘ

Deocamdată,

AEROPORTUL ARAD RĂMÂNE DESCHIS

Angajații Aeroportului Internațional Arad au lucrat și ieri la deszăpezirea pistei de aterizarea, chiar dacă nu era programată nici o cursă. Reamintim că luni, cursa de Verona a aterizat la Timișoara din cauza condițiilor grele de frânare de pe pista arădeană.

„Continuăm să deszăpezim pista deși cred că facem muncă degeaba. Mâine (n.n. astăzi) avem două curse, Verona și Ancona și aterizarea va fi din nou o problemă dacă va îngheța la noapte. În cazul în care se va forma polei nu vom mai putea face mare lucru pentru a asigura aterizarea în condiții bune a celor două aeronave" **este de părere comandantul aeroportului, Lucian Athanasiu.**

Conform spuselor comandantului Aeroportului nu se confirmă, iată, zvonurile potrivit cărora vremea nefavorabilă ar conduce la închiderea aeroportului arădean. Cel puțin deocamdată...

S. AMBRUȘ

Taxa specială pentru înfrumusețare și dezvoltare urbană

ILEGALĂ, NEDEMOCRATĂ ȘI IMORALĂ

În ultima ședință a Consiliului Local Municipal din 2002, consilierii au adoptat o hotărâre prin care începând cu 1 ianuarie 2003 se instituie o taxă specială pentru înfrumusețarea și dezvoltarea orașului datorată de agenții economici. Înainte de a ne pronunța asupra moralității și oportunității acestei taxe, trebuie să spunem, de la bun început, că hotărârea în cauză nu e legală, ea trecând cu 13 voturi pentru (11 împotrivă, un consilier absent), când OG 21/2202 - care permite consiliilor locale să instituie taxe speciale - arată că astfel de hotărâri trebuie adoptate cu votul a cel puțin două treimi din numărul consilierilor în funcție. Adică cel puțin 16.

Care e însă cuantumul taxei speciale pentru înfrumusețare și dezvoltare urbană? Cota de 0,2% aplicată cifrei de afaceri sau veniturilor din dobânzi și veniturilor asimilate, după caz. La o primă vedere (sau auzire) nu pare mult, dar dacă facem niște simple calcule ajungem la concluzia că dacă această taxă ar fi plătită de toți agenții economici din municipiu, bugetul local pe 2003 ar fi cu mult... dublat! Adică din taxa asta s-ar putea aduna aproape 1600 de miliarde (în condițiile în care bugetul pe 2003 e de 1100 de miliarde). Din datele Finanțelor arădene, cifra de afaceri, pe un semestru din 2001, a tuturor agenților economici din județ, a fost aproape 600.000 de miliarde de lei! Cum forța financiară e concentrată în municipiu, putem

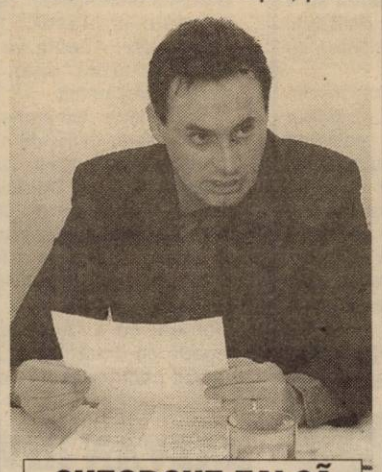

GHEORGHE FALCĂ

spune că în șase luni cifra de afaceri a agenților de aici a fost de 400.000 de miliarde. Deci într-un an, 800.000 de miliarde.

Dacă Primăria ar încasa 0,2% din această sumă, în buget ar intra 1600 de miliarde de lei! E posibil însă ca această taxă să nu devină operabilă, pentru că mulți agenți economici intenționează să conteste hotărârea în cauză, luată pripit de CLM, considerând-o ilegală (din mai multe motive), nedemocrată și imorală. Poate va lua poziție și Prefectura, însă până atunci Consiliul Județean a sesizat neregulile ei. „Nici măcar Guvernul nu și-a permis să instituie o taxă aplicată cifrei de afaceri (în afara acelui 1,5% pentru microîntreprinderi). Am analizat hotărârea și am constatat ilegalitatea ei. Articolul 45 alin.2 din Legea 189 privind finanțele publice locale prevede obligativitatea Consiliului Local de a determina condițiile în care se pot percepe taxele speciale, modul în care se obține acordul persoanelor fizice și juridice plătitoare, prețum și modul de repartizare a acestora, care trebuiau aprobate printr-un regulament, care în cazul de față nu există. De asemenea, consider că această taxă este și discriminatorie deoarece de activitățile edilitar-gospodărești care se vor finanța din această taxă beneficiază toți cetățenii municipiului", spune Gheorghe Falcă, vicepreședintele C.J.A.

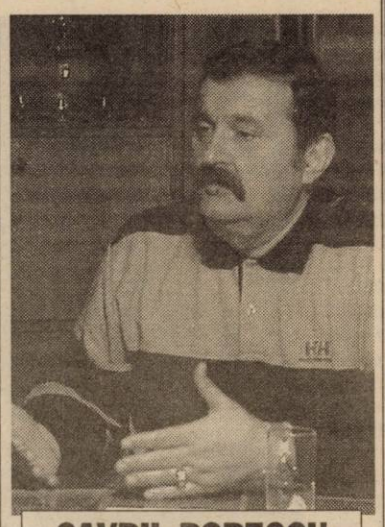

GAVRIL POPESCU

„E o aiureală..."

spune și Gavril Popescu, directorul Aramis, și consilier local. Depășește pe toată lumea, bulversează și atacă toate firmele. E imorală. Ce legătură au firmele cu înfrumu-sețarea orașului? Niciuna. Mulți n-o să o plătească. Vor începe probabil scutirile..."

GERLINDE KNAP

GUVERNUL VA REGLEMENTA MODUL ÎN CARE FUZIONEAZĂ CET ȘI ARTERM

La aproape un an de la transferarea CET-urilor în grădina administrației publice locale, Guvernul s-a gândit că ar fi timpul să le și explice consiliilor locale sau județene cum să administreze aceste centrale. În acest sens, se pregătește o Ordonanță de Guvern privind organizarea și funcționarea serviciilor publice de alimentare cu energie termică. Prin această ordonanță, va fi reglementată și mult discutata fuziune dintre CET și Arterm. Mai precis, în articolul 6 al respectivei ordonanțe, se spune că, din sistemele publice de alimentare centralizată cu căldură (sisteme ce trebuie organizate în fiecare localitate unde există CET-uri) vor face parte centralele termice și/sau electrice de termoficare, rețele de transport, rețele de distribuție, puncte termice/stații termice etc. De asemenea, prin același act se reglementează și modul în care va fi administrată viitoarea societate, existând și permisiunea ca, așa cum s-a întâmplat și la Arad, consiliile locale să poată da spre administrare CET-urile unor firme române sau străine. Totul, însă, în deplină transparență, în urma unei licitații organizată conform legilor în vigoare. Din păcate, la Arad lucrurile nu se mai pot schimba, deși ar fi interesant să vedem cum ar decurge o licitație pentru preluarea CET-ului și cum va face față firma Centurymarc unei concurențe reale. Și dacă veni vorba de Centurymarc, să spunem că aceasta va fi obligată să furnizeze autorităților locale, precum și celor naționale de reglementare din domeniul de competență, informații despre activitatea pe care o desfășoară.

Ordonanța de Guvern, însă, nu are numai vești proaste pentru firma care conduce acum CET Arad, ci și unele pe placul americanilor. Mai precis, Guvernul permite firmelor ce preiau în administrare CET-urile să poată lua credite pentru retehnologizarea centralelor, rețelelor etc., retehnologizare pe care (o nouă veste „bună" pentru Centurymarc) sunt obligate să o facă. Mai mult, Centurymarc, conform ordonanței, are dreptul să transfere administrarea CET-ului unei alte firme dacă dorește, lucru ce n-ar fi exclus să se întâmple la scurt timp de la apariția Ordonanței.

Ne mirăm că acest act nu a fost, încă, cunoscut de primarul Dorel Popa, iar Executivul a trebuit să se spetească luni de-a rândul pentru a elabora proiectul de fuziune dintre CET și Arterm. Sau a dorit primarul să ne surprindă, din nou, ca și în urmă cu un an, când a cerut CET-ul, știind că oricum se vor da. Dacă e așa, de data asta Dorel Popa n-a mai reușit să o ia înaintea Guvernului.

COSMIN MIHUȚA

Deși se vând din octombrie,

ARĂDENII SE ÎNGHESUIE ABIA ACUM PENTRU PROCURAREA FORMULARELOR SPECIALE

Începând cu 1 ianuarie 2003, agenții economici trebuie să utilizeze doar formulare sau documente cu regim special executate pe hârtie autocopiativă cu elemente de securitate specială. Toate formularele cu regim special (dintre care enumerăm chitanța, factura fiscală, factura, aviz de însoțire a mărfii, bon de comandă-chitanță,etc) trebuie să conțină elemente de securitate speciale. **Menționăm că formularele vechi nu mai pot fi utilizate.**

Pe raza județului Arad, aceste formulare sunt puse la dispoziția agenților economici doar de către societatea **Pro Libris**. În municipiu, locurile unde se vând noile formulare sunt Librăria Ioan Slavici și pe Vasile Milea (vizavi de Tribunal). De două zile, aici e mare înghesuială, deoarece majoritatea agenților economici arădeni s-au trezit în ultimul ceas că trebuie să se conformeze noilor reglementări. În ciuda faptului că Pro Libris le-a pus în vânzare încă din luna octombrie (la scurt timp după ce Finanțele au anunțat că din 1 ianuarie 2003 trebuie folosite formulare cu elemente de securitate specială), mulți s-au prezentat doar în aceste zile - ieri, respectiv alaltăieri - pentru a-și cumpăra noi formulare, ca să fie în regulă.

Stocuri de formulare există

„Deși solicitări am avut încă din octombrie, acum sunt mai mulți clienți. Unii agenți poate n-au știut, alții au crezut că poate nu va fi aplicat ordinul... Noi am avut deschis și în zilele de 30, 31 decembrie și 3 ianuarie, însă aglomerația acum s-a produs. Luni, spre exemplu, am ținut deschis până la ora 18, că a fost coadă mare. La fiecare magazin am avut circa 200 de clienți. Trebuie să spun că nu sunt probleme de aprovizionare, stocuri de formulare există", spune Aurelia Mila, director economic al Pro Libris.

Lucrurile stau altfel în județ, unde - poate și fiindcă nu există atâția agenți economici - nu sunt cozi la cele patru puncte de lucru ale Pro Libris: Lipova, Pâncota, Sebiș, Chișineu-Criș.

Deoarece conțin elemente de securitate specială, iar hârtia e mai fină, prețurile noilor formulare sunt mai mari decât ale celor vechi, la unele crescând chiar de trei ori. Spre exemplu, chitanțele costă acum 62.000 de lei (înainte prețul era de circa 20.000), facturile A4 160.000 de lei (de la 56.000).

GERLINDE KNAP

DOBÂNZILE BANCARE în vigoare la 07.01.2003

Denumirea băncii	Suma minimă (lei)		Dobânda (% pe an)													
			Persoane fizice						Persoane juridice							
	Persoane fizice	Persoane juridice	la vedere	Pe termen de (luni) 1	2	3	6	9	12	la vedere	Pe termen de (luni) 1	2	3	6	9	12
BCR (plata la scadență)	*	25.000.000	2	14	–	17,5	20	20,5	22	2	14	–	17,5	20	20,5	22
BRD	500.000	500.000	2	14	15	19	21	21,5	22	2	15	16	20	22	22,5	23
B. Transilvania	300.000	25.000.000	2	15	–	18	19	21	21	2	15	–	18	19	21	21
BancPost	500.000	500.000	1	14	–	18	20	20,5	21,5	1	14	–	18	20	20,5	21,5
Raiffeisen Bank	500.000	10.000.000	2	15	–	18	19	19	19	2	15	–	18	19	19	19
West Bank	500.000	10.000.000	2	15	17	18	19	21	21	2	15	17	18	19	21	21
B. Românească	500.000	15.000.000	1,5	17	–	19	20,5	21	21	1,5	17	–	19	20,5	21	21
B. Carpatica	500.000	50.000.000	2	16	–	19	21	21	20	2	16	–	19	21	21	20
C. C. Aurora	1.000.000	10.000.000	4	19	–	21	22	23	23	4	19	–	21	22	23	23
C. C. Phoenix	500.000	500.000	3	18	–	19	20	–	21	3	18	–	19	20	–	21
C. C. Mureșul	300.000	2.000.000	4	17	–	19	19	–	–	4	17	–	19	19	–	–

PANORAMIC ECONOMIC

BNR - REZERVE

Rezervele valutare ale Băncii Naționale a României s-au situat, la 31 decembrie 2002, la nivelul de 6,144 miliarde de dolari, echivalentul a 5,894 miliarde euro, în creștere cu 160,9 milioane dolari față de luna precedentă, informează un comunicat al BNR remis, agenției MEDIAFAX.

LITORAL - TARIFE

Hotelurile din stațiunile de pe litoral ar putea practica, în sezonul estival 2003, tarife cu 15% mai mari decît cele din perioada similară a anului trecut, majorarea fiind inferioară celei aplicate în 2002, a declarat, luni, agenției MEDIAFAX, Dragoș Răducanu, secretar general al Federației Patronatelor din Turismul Românesc (FPTR).

"Din discuțiile pe care le-am avut cu proprietarii de hoteluri de pe litoral a reieșit că aceștia ar putea majora tarifele cu doar 15% față de creșterile de 35-40% înregistrate anul trecut", a adăugat Răducanu, care a precizat că estimarea se referă la tarifele exprimate în lei.

EUROWEB - TELEFONIE

Furnizorul de servicii Internet Euroweb România va începe să furnizeze, de la 15 ianuarie, servicii de voce prin intermediul tehnologiei Voiceover Internet Protocol (VoIP), la tarife semnificativ mai reduse pentru convorbirile internaționale, a declarat, luni, agenției MEDIAFAX, directorul general al Euroweb România, Gheorghe Rusu.

"Accesul la serviciile de voce furnizate de Euroweb va fi posibil prin intermediul unor cartele preplătite, cu valori de 10, 20 și 50 de dolari. Estimez că un minut de convorbire în Statele Unite, Canada și Europa de Vest va avea un tarif între 10 și 15 cenți, în timp ce costul unei convorbiri spre zona țărilor din partea de sud a Africii se va apropia de 40 de cenți", a spus Rusu.

Potrivit reprezentantului Euroweb România, cartelele vor fi distribuite prin intermediul rețelei de oficii ale Poștei Române, lanțurilor de magazine și benzinăriilor.

CARD - COMISION

Banc Post a redus, începînd cu luna ianuarie, de la 6% la 1%, comisioanele practicate în cazul cardurilor de credit Briliant VISA Electron pentru retragere de numerar și transfer în contul de card de debit sau în contul curent prin intermediul ATM-urilor situate pe teritoriul României, se arată într-un comunicat al băncii remis, luni, agenției MEDIAFAX.

În cazul ATM-urilor celorlalte bănci, comisionul minim este de 50.000 de lei, iar retragerile de numerar efectuate în străinătate se comisionează cu 3%, minim 5 dolari.

Baschet

Astăzi, împotriva bosniacilor de la Hercegovac

EXAMEN DE REFERINȚĂ PENTRU WEST PETROM

A sosit ziua meciului tur, contând pentru sferturile de finală ale Europe Regional Challenge Cup. Calificată în premieră într-o fază superioară a cupelor europene, West Petrom Arad are de înfruntat o echipă incomodă, din Bosnia - K. K. Hercegovac Bileca. Prima manșă este programată în deplasare, astăzi. Accederea în această fază a competiției este în sine o reușită, cu toate că în comparație cu Liga Sud-Est europeană, întrecere la care s-a participat sezonul trecut, Europe Regional Challenge Cup - Conferința Sudică este inferioară valoric. Oricum, West Petrom are posibilitatea de a-și măsura forțele cu grupări apropiate din punctul de vedere al potențialului. În plus, petroliștii pot astfel aspira la o prezență în Final Four. Ar fi, să recunoaștem, un succes foarte important, mai ales că în proporție covârșitoare, confruntarea celor mai bune patru echipe este prevăzută să se organizeze la Arad.

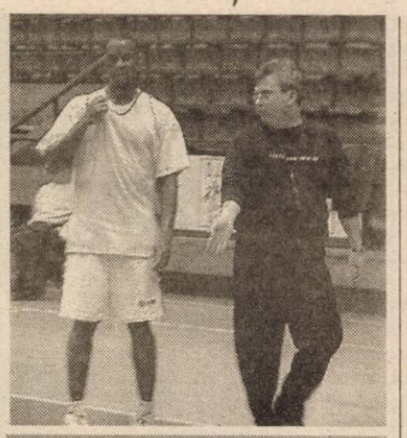

Sub comanda antrenorului Ofer Berkovich, americanul Haslett este pregătit să debuteze sub culori galben-albastre.
Foto: ȘT. MATYAȘ

În tabăra noastră, notabile sunt absențele lui Clark, în continuare inutilizabil în cupele europene și Boric, accidentat.

În schimb, își va face apariția noua achiziție, americanul Bernard Haslett. Cum subliniam și ieri, deplasarea spre Bosnia s-a efectuat încă în cursul zilei de luni, urmată fiind de acomodarea cu condițiile de joc.

Cât privește teamul advers, merită remarcat faptul că din lotul acestuia lipsesc baschetbaliștii străini, activând doar jucători din fosta Iugoslavie. Coșgeterul echipei este Damir Pokrajac (35 de ani), cu 90 de puncte înscrise.

Încheiem exprimându-ne speranța într-un rezultat cât se poate de favorabil. Un rezultat care să deschidă larg porțile calificării! Returul se va disputa în orașul nostru, peste o săptămînă.

ADRIAN HĂRȚĂU

Pulsul zilei la F.C. UTA

DUPĂ PLEURER, FRANCEZUL SAINT GERMAIN ESTE AL DOILEA STRĂIN PREZENT LA PREGĂTIRI

A fost liniște în ultima zi fără antrenor principal la F.C. UTA, odată cu încheierea vizitelor medicale, lotul de jucători, din ce în ce mai complet, fiind pregătit să participe la primul antrenament condus de noul profesor, Radu Nunweiller. Acesta va sosi până la urmă doar spre sfârșitul săptămânii.

În schimb, au ajuns deja la Arad și au dobândit și viza medicală întârziații Daniel Bogdan, Adrian Baldovin și Marius Vintilă, dar și Jimmy Saint Germain. Se pare că mijlocașul francez s-a îndrăgostit de orașul nostru, de culorile „alb-roșii", din moment ce a răspuns mai repede cu două zile apelului valabil pentru jucătorii străini chemați în probe. Tot pentru ziua de mâine se anunță întoarcerea din vacanță și a idolului multor arădeni, Jeremie Njock.

După Alin Petruț, prima achiziție a „Bătrânei Doamne" în intersezon, dintre jucătorii mai răsăriți din fotbalul arădean doar mijlocașul de 24 de ani, Gerhard Kukucska are reale șanse să rămână în lotul pentru retur. De fapt, fostul campion național de juniori cu UTA în anul 1996 este preocupat în aceste zile să-și „înghețe" activitatea ca profesor de educație fizică și sport la liceul din Nădlac, în vederea plecării în cantonamentul de la Bazna cu echipa fanion a Aradului.

CĂLIN MNERIE

Dacă nu se evită retrogradarea, în vară

CONTRACTUL ÎNTRE NUNWEILLER ȘI UTA POATE FI REZILIAT

Deși țin încă în secret suma pentru care Radu Nunweiller va antrena UTA, conducătorii arădeni au dezvăluit - totuși - câteva aspecte legate de contractul cu noul antrenor. Din start trebuie spus că e cel puțin interesant modul în care s-au înțeles părțile. La telefon, iar apoi prin e-mail și fax. După ce au ajuns la o înțelegere, conducătorii UTA-ei i-au trimis prin e-mail contractul, gata semnat, cu toate pretențiile lui Nunweiller, iar acesta - aflat în Elveția - a parafat actele.

Perioada pe care se întinde contractul e de doi ani și jumătate, pentru fiecare an Radu Nunweiller urmând să primească 100.000 de euro. Interesant e și faptul că - în plus - dacă va salva echipa de la retrogradare, antrenorul va primi și o primă de obiectiv, stipulată în același contract.

Surpriza vine atunci când aceleași documente spun că UTA poate rezilia contractul cu Radu Nunweiller, dacă echipa va retrograda la finele campionatului. Așadar, va fi protejat și Nunweiller VI, pentru a nu a antrena în „B", dar și F.C. UTA, care nu va mai onora contractul destul de piperat al tehnicianului. E clar, dacă cele două părți s-au convins să se despartă, în cazul retrogradării, Nunweiller va primi ceva despăgubiri, însă nu la nivelul unei demiteri, ceea ce înseamnă încasarea banilor pentru întreg contractul. Iar apoi, el nu va fi nevoit să... decadă până în divizia a doua din România.

LEO SFÂRA

La nici 14 ani

RĂZVAN RIVIȘ DĂ PROBE DE JOC LA PARIS SAINT GERMAIN

Indiscutabil, Răzvan Riviș este liderul generației '88 din fotbalul județean și unul dintre cei mai buni jucători din țară. Nu întâmplător este component al lotului național UEFA '2006 (antrenor V. Ghiță).

Fiul fostului internațional de juniori, Claudiu Riviș, a primit o ofertă de a susține probe de joc la una dintre cele mai puternice echipe din Franța, Paris Saint Germain. Astfel, pe 4 ianuarie el a plecat spre Paris, unde timp de o lună se va pregăti cu juniorii PSG-ului.

Golgeterul lui FC Telecom '88, Răzvan Riviș, într-o discuție telefonică avută cu tatăl său s-a arătat deosebit de încântat de condițiile de cazare și masă. El locuiește acasă la președintele Centrului de copii și juniori a clubului parizian. Antrenamentele le desfășoară în nocturnă iar la finele fiecărei săptămâni are programat un meci de verificare.

Antrenorul său, Cristi Păcurar, ne-a declarat: **„Nu e doar opinia mea, ci a tuturor celor care l-au văzut jucând, Răzvan are foarte mari șanse de a-i încânta pe francezi. Dacă ia testul, în martie va pleca împreună cu părinții în Franța, pentru semnarea contractului".**

Întrebat dacă nu îi este greu fără fiul său aproape, Claudiu Riviș - tatăl jucătorului - ne-a spus: **„Nu mi-este totuna, dar nu mă voi împotrivi plecării lui în Franța sau, în orice altă parte, de unde-ar primi o ofertă mai bună".**

Din câte știm, Răzvan Riviș nu are semnat vreun contract cu FC Telecom sau altă echipă din Arad, așa că în eventualitatea luării testului la P.S.G., transferul lui la gruparea din capitala Franței fiind lesne de obținut.

DANIEL SCRIDON

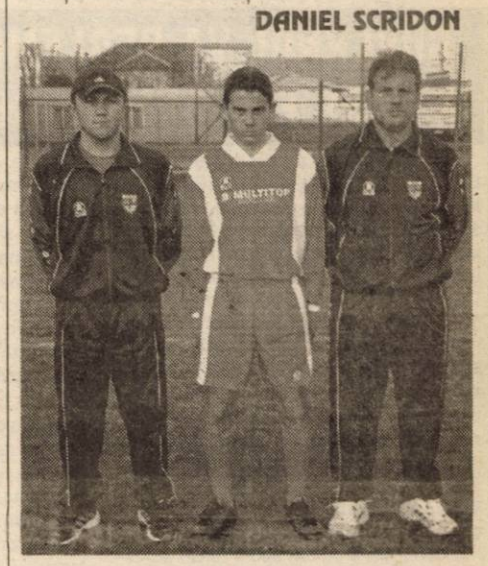

Răzvan Riviș, încadrat de antrenorii Cristi Păcurar și Claudiu Riviș (tatăl jucătorului), a plecat să cucerească Parisul...
Foto: VIOREL MUSCA

Nu sunteți singur!

...UNUL DIN OPT BĂRBAȚI SUFERĂ ÎNTR-UN FEL SAU ALTUL DE O DISFUNCȚIE SEXUALĂ (IMPOTENȚĂ, ERECȚIE SLABĂ, INSUFICIENTĂ SAU EJACULARE PREMATURĂ).

...BĂRBAȚII ÎN VÂRSTĂ CRED CĂ NUMAI EI AU PROBLEME DE DINAMICĂ SEXUALĂ, ÎN VREME CE TINERII CRED CĂ CEI PESTE 60 DE ANI NU MAI SUNT INTERESAȚI DE VIAȚA LOR SEXUALĂ.

...STATISTICILE CLINICILOR ON DIN TOATĂ LUMEA ARATĂ CĂ FIECARE BĂRBAT CAUTĂ ÎMBUNĂTĂȚIREA VIEȚII LUI SEXUALE.

...EJACULAREA PRECOCE, ERECȚIA SLABĂ ȘI IMPOTENȚA SEXUALĂ AU REZOLVARE PRIN TRATAMENTE MEDICALE MODERNE OFERITE DE CLINICA ON.

Nu face compromisuri. Nu mai aştepta.

Sună acum pentru o programare!

TIMIŞOARA: 0256-434888

București: 021-3111929
Baia Mare: 0262-214243
Iași: 0232-265551
Brașov: 0268-333989

(2734264)

ZECE ZILE DE CANTONAMENT PENTRU B.C. ICIM

La două zile după reîntâlnire, jucătoarele de la B.C. ICIM își mută pentru zece zile cartierul general la Băile Felix. După antrenamentul de astăzi dimineață, toate componentele lotului, cu excepția Cristinei Matei - aflată în proces de recuperare - vor lua drumul stațiunii orădene, urmând a fi cazate la Hotel „Poeniță". Bineînțeles alături de antrenorul Dan Moraru și directorul tehnic, Constantin Wünsch. Ședințele de pregătire la care vor fi supuse vicecampioanele alternează între pregătirea fizică și antrenamentul tehnico-tactic la sala din Oradea. Pe lângă acestea există și programul de recuperare și jocuri cu echipa de băieți din Oradea.

A.C.

Lucescu lucrează în favoarea Rapidului

Antrenorul echipei Beșiktaș Istanbul, Mircea Lucescu, a declarat că a renunțat la transferul lui Lucian Sînmărtean, de la Gloria Bistrița, pentru a-l lăsa echipei Rapid, la rugămintea patronului grupării giuleștene, George Copos, informează Pro TV.

"L-am cedat pe Sînmărtean în favoarea Rapidului. Sînmărtean putea fi jucătorul lui Beșiktaș. Dar, la rugămintea lui George Copos de a nu-l transfera și de a-l lăsa la Rapid, am fost de acord. Poate că fotbalul românesc are mai multă nevoie de un Sînmărtean în țară, decît de un Sînmărtean în străinătate", a spus Lucescu.

La rîndul său, vicepreședintele FC Rapid, Răzvan Lucescu, consideră că Sînmărtean are mai multă nevoie de Rapid. "Este o venire importantă, mai mult din punct de vedere al imaginii. Noi sîntem Rapid. Sîntem pe primul loc și fără Sînmărtean. Cred că Sînmărtean are mai multă nevoie de Rapid decît Rapid de Sînmărtean. Acest lucru nu înseamnă însă că Sînmătean nu este un jucător important și de perspectivă", a spus Răzvan Lucescu.

Cel mai bun antrenor român al anului 2002 a recunoscut că a fost aproape de a prelua conducerea formației spaniole FC Barcelona. "Este o istorie mai veche. Dacă se va întîmpla, se va întîmpla. Dacă nu, viața merge înainte", a spus Lucescu.

Mircea Lucescu a menționat că, dacă ar fi avut 30 de ani, ar fi încercat să devină președinte al Ligii Profesioniste de Fotbal.

ÎŢI MERGE DIN PLIN!

10 MARI PREMII

câte kilograme are fiecare câştigător, atâtea plinuri de rezervor

+alte 2000 de premii, a câte 20 litri de combustibil

Iarna asta, ASTRA

R.C.A. 2003

Încheie asigurarea de **Răspundere Civilă Auto la ASTRA.**
Ghiftuieşte-te de Sărbători!
Poţi câştiga tone de combustibil!
Cu ASTRA îţi merge din plin!

ASTRA
Asigurări

REGULAMENT PROMOŢIE RCA 2003

Încheie asigurarea obligatorie RCA la ASTRA până în 31 ianuarie 2003 şi poţi fi unul dintre câştigătorii celor 10 mari premii. Pentru fiecare kilogram al tău poţi câştiga câte un plin de rezervor al maşinii asigurate (capacitatea rezervorului maximum 100 de litri). Sau poţi fi unul dintre cei 2000 de câştigători a câte 20 de litri de combustibil.

Tragerea la sorţi se va face în luna martie 2003. Câştigătorii vor fi desemnaţi în urma unei extrageri realizate de către un program pe calculator. Lista câştigătorilor va fi publicată în presă şi va fi afişată la toate sucursalele ASTRA din Bucureşti şi din ţară. Organizatorii campaniei şi rudele lor de gradele I, II şi III nu au dreptul de a participa la tragerea la sorţi.

Premiile pot fi revendicate în termen de 3 luni de la publicarea listei de câştigători.

(C. A.)

Ziridava

IN URMA EXTRAGERILOR FACUTE LA "TOMBOLA REVELIONULUI" ZIRIDAVA A RASPLATIT URMATORII CUMPARATORI FIDELI:

Premiul 1	20.000.000 lei	MARAN Ghizela	Turnu-Severin
Premiul 2	15.000.000 lei	HIRINA Ioan Oliver	Arad
Premiul 3	10.000.000 lei	MIHUTI Ana	Arad
Premiul 4	5.000.000 lei	LAZEA Mircea	Arad
Premiul 5	5.000.000 lei	BARDAN Rodica Monica	Prunisor
Premiul 6	5.000.000 lei	MARC Dorel	Arad
Premiul 7	5.000.000 lei	FRATUTU Cristian Lucian	Fantanele
Premiul 8	5.000.000 lei	DUMITRANA Luminita Stefania	Chisineu-Cris
Premiul 9	5.000.000 lei	HULEA Ioan	Graniceri
Premiul 10	5.000.000 lei	CAMARA Nelu Viorel	Arad
Premiul 11	2.000.000 lei	MICSA Paraschiva	Arad
Premiul 12	2.000.000 lei	KISZEL Maria	Arad
Premiul 13	2.000.000 lei	IERCAN Alexandru	Arad
Premiul 14	2.000.000 lei	IOJA Marioara Angelica	Arad
Premiul 15	2.000.000 lei	BONCA Adina	Graniceri
Premiul 16	2.000.000 lei	BOCSA Cornelia Daniela	Arad
Premiul 17	2.000.000 lei	KISS Irina	Iratos
Premiul 18	2.000.000 lei	ARDELEAN Anca Lacrimioara	Arad
Premiul 19	2.000.000 lei	NICULA Aurica	Arad
Premiul 20	2.000.000 lei	MOT Cristian Sorin	Fantanele

(C.A.)

Casa de Asigurări de Sănătate Arad

În atenţia ANGAJATORILOR şi ASIGURAŢILOR

O.U.G. 150/2002 privind organizarea şi funcţionarea sistemului asigurărilor sociale de sănătate, aduce următoarele modificări începând cu 01.01.2003:

1. Fondul asigurărilor sociale de sănătate se va numi fond naţional unic de asigurări sociale de sănătate. Toţi contribuabilii se vor îngriji a schimba denumirea în evidenţele contabile şi declaraţii.
2. Colectarea contribuţiilor la fond se face în contul 3015 deschis la Trezoreria Arad, cu defalcarea obligatorie a contribuţiei pe versoul ordinului de plată.
3. Contribuţia la fondul naţional unic de asigurări sociale de sănătate se constituie şi se virează astfel:

Tip contribuţie la fondul naţional unic de asigurări sociale de sănătate şi cota	Cota procentuală se aplică asupra următoarelor venituri	Declararea se depune şi plata se face:	Observaţii
Contribuţia asiguraţilor 6,5%	a) veniturilor din salarii care se supun impozitului pe venit; b) veniturilor din activităţi desfăşurate de persoane care exercită profesii liberale sau autorizate potrivit legii să desfăşoare activităţi independente; c) venituri din agricultură şi silvicultură stabilite potrivit normelor de venit pentru persoanele fizice care nu au calitatea de angajator şi nu se încadrează la lit. b); d) indemnizaţiilor de şomaj şi alocaţiilor de sprijin; e) veniturilor din cedarea folosinţei bunurilor, veniturilor din dividende şi dobânzi şi altor venituri care se supun impozitului pe venit, numai în cazul în care nu realizează venituri de natura celor prevăzute la lit. a); d).	a) - lunar b) - trimestrial c) - trimestrial d) - lunar e) - anual	c) - în cazul în care venitul este sub nivelul salariului minim brut pe ţară şi persoana nu face parte dintr-o familie beneficiară de ajutor social, contribuţia lunară de 6,5% se calculează asupra sumei reprezentând o treime din salariul minim brut pe ţară.
Contribuţia angajatorului 7%	- fondul de salarii realizat	- lunar	
Persoane care nu sunt angajate şi se asigură direct la CAS 6,5%	- venituri impozabile	- lunar	
Cetăţeni străini (asigurare facultativă) 13,5%	- la valoarea a două salarii minime brute pe ţară	- lunar	

Angajatorii, indiferent de forma de proprietate, vor depune la bancă sau la trezorerie, odată cu documentaţia pentru plata salariilor şi a altor venituri pentru salariaţi, documentele pentru plata contribuţiilor datorate fondului, plăţile efectuându-se simultan sub control bancar.
În cazul neachitării la termen a contribuţiilor datorate fondului, Casa de asigurări de sănătate va proceda la aplicarea măsurilor de executare silită.
Se constituie în infracţiuni conform OUG 150/2002 următoarele:
„art. 94.: Fapta persoanei care dispune utilizarea în alte scopuri sau nevirarea la fond a contribuţiei reţinute de la asigurat constituie infracţiune de delapidare de fonduri şi se pedepseşte conform prevederilor art. 302.1 din Codul Penal.
Art. 95. Completarea declaraţiei cu date nereale, având ca efect denaturarea evidenţelor privind asigurarea, stadiul de cotizare sau contribuţiile faţă de fond, constituie infracţiunea de fals intelectual şi se pedepseşte conform prevederilor art. 289 Cod penal".

Se constituie în contravenţii, conform OUG 150/2002 următoarele fapte:
Art. 96:
a) nedepunerea la termen a declaraţiilor lunare;
b) nevirarea contribuţiei datorate la fondul asigurărilor sociale de sănătate de către persoanele fizice şi juridice angajatoare;
c) refuzul de a pune la dispoziţie organelor de control ale caselor de asigurări documentele justificative şi actele de evidenţă necesare în vederea stabilirii obligaţiilor la fond;
d) refuzul de a pune la dispoziţie organelor de control ale caselor de asigurări documentele financiar-contabile justificative şi actele de evidenţă financiar contabilă privind modul de utilizare a sumelor decontate din fond;
Art. 97: - contravenţiile prevăzute la art. 96 se sancţionează după cum urmează:
a) cele prevăzute la lit. a) şi c) cu amendă de la 5.000.000 lei la 10.000.000 lei;
b) cele prevăzute la lit. b) şi d), cu amendă de la 30.000.000 lei la 50.000.000 lei.
Art. 98. - Constatarea contravenţiilor şi aplicarea sancţiunilor se fac de către organele de control ale caselor de asigurări.
La data intrării în vigoare a OUG 150/2002 se abrogă Legea 145/1997 a asigurărilor sociale de sănătate cu modificările şi completările ulterioare, precum şi orice alte dispoziţii contrare, iar până la 01 ianuarie 2003 rămân aplicabile prevederile Legii 145/1997 referitoare la colectarea şi utilizarea fondului de asigurări sociale de sănătate."

(2734952)

În data de 21.01.2003, ora 11,00 se vinde la **LICITAŢIE PUBLICĂ**, la sediul BRD GSG SA SUC ARAD, cu sediul în Arad, B-dul Revoluţiei nr. 5-7

IMOBILUL SITUAT ÎN LOCALITATEA COMLĂUŞ, FN, jud. Arad, compus din *păşune cu seră, depozit, atelier, punct termic*

proprietatea debitoarei SC COMESO ARAD SA
cu preţul de strigare de 6.938.000.000 lei plus TVA.

Condiţiile de licitaţie se pot consulta la sediul BRD GSG SA SUC ARAD, sau informaţii telefon 0257/207.207.

(2734960)

FACULTATEA DE DREPT

B-dul Revoluţiei 94-96, tel. 0257-280.411
din cadrul Universităţii de Vest „Vasile Goldiş" din Arad

organizează cursuri postuniversitare - MASTERAT

cu durata de 1 an - 2 semestre, forma de predare prin cursuri de zi, începând cu ianuarie 2003.

Acte necesare pentru înscriere:

- **diploma de licenţă** *- în copie legalizată*
- **diploma de bacalaureat** *- în copie legalizată*
- **certificat de naştere** *- în copie legalizată*
- **certificat de căsătorie** (după caz) *- în copie legalizată*
- **2 fotografii 3/4**
- **1 dosar plic**

(2734955)

În data de 16.01.2003, ora 11,30 se vinde la **LICITAŢIE PUBLICĂ**, la sediul BRD GSG SA SUC ARAD, B-dul Revoluţiei nr. 5-7

IMOBILUL SITUAT ÎN LOCALITATEA RĂDEŞTI, NR. 76, jud. Arad
compus din *casa cu nr. 76 cu teren de construcţie în suprafaţă de 250 mp.,*
proprietatea urmăriţilor PERVA IOAN BLAGU şi PERVA NIŢA
cu preţul de strigare de 2.050.099.500 lei.

Condiţiile de licitaţie se pot consulta la sediul BRD GSG SA SUC ARAD, sau informaţii telefon 0257/207207.

(2734895)

ABONEAZĂ-TE LA ADEVĂRUL

Pentru luna februarie prețul abonamentului este de 70.000 lei

PENTRU ABONAȚI, ZIARUL COSTĂ DOAR 2800 LEI

Se pot face abonamente și pe trei luni, șase luni și un an, abonații nefiind afectați de majorările de preț ulterioare.

Cititorii care doresc să se aboneze la cotidianul „Adevărul" și întâmpină dificultăți în contractarea abonamentelor sunt rugați să sune zilnic, între orele 8-16, la Oficiul Județean de Poștă Arad (tel. 230.850) sau la redacția ziarului nostru (tel. 281.797).

ANIVERSĂRI

Dumnezeu să-și reverse tot binele din lume asupra îngerașului nostru drag, ce poartă numele DARCO MILICICI. Dumnezeu să te păzească și să te binecuvânteze. Bunicii: LIUBOMIR și RADOICA. (91)

VÂNZĂRI APARTAMENTE O CAMERĂ

Vând garsonieră lângă gară, Păncota, confort I. Telefon 466118. (1856288)

Vând garsonieră, confort I, parter, zona Vlaicu, posibilitate privatizare, toate îmbunătățirile, preț 6.700 Euro, negociabil. Telefon 0744.458.428. (166)

Vând garsonieră confort I și III, Micălaca-Vlaicu. Telefon 279718; 0744.542.931. (224)

Vând urgent 2 case, grădină mare, 3.600 mp, frontul stradal 40 mp, Aradul Nou, Calea Timișorii 202, 204, singuri în curte. Telefon 0745.862.042; 287773. (114)

Vând vilă, Vlaicu. Telefon 348437, seara. (193)

Vând casă, localitatea Horia nr. 564. Telefon 275442. (231)

VÂNZĂRI SPAȚII

Vând SPAȚIU COMERCIAL amenajat, renovat, localitatea ZIMANDUL-NOU. Informații telefon 0744.540.143. (215)

VÂNZĂRI TERENURI

Vând 5.000 mp teren intravilan, Aradul Nou, posibilități gaz, curent, apă, agent termic. Telefon 0722.355.963. (31233)

Vând Aro, motor Brașov. Telefon 273350. (74)

Vând autoturism Renault Clio (benzină), an fabricație luna 08.2000, 60.000 km. Telefon 0744.393.912; 0257/322092; 0257/322264. (225)

VÂNZĂRI ELECTRO

Vând foarte ieftin, garanție, TELEVIZOARE COLOR, MAȘINI AUTOMATE, COMBINE și LĂZI frigorifice. Telefon 274600. (30974)

Vindem cheș și în rate (second hand) MAȘINI de SPĂLAT, TV COLOR, FRIGIDERE, COMBINE, LĂZI, VITRINE FRIGORIFICE, CONGELATOARE, ASPIRATOARE, Calea Radnei nr. 225. Telefon 0257-259339, 563027; 0744. 706.321. (31115)

Vând LADĂ FRIGORIFICĂ, CONGELATOR, COMBINĂ FRIGORIFICĂ, FRIGIDER, toate cu garanție. Telefon 275277. (31130)

Vând CONGELATOR cu sertare, COMBINĂ frigorifică, FRIGIDER, 80 Euro.Telefon 274118. (62)

Vând MAȘINĂ SPĂLAT AUTOMATĂ - 70 Euro, mașină SPĂLAT VASE-PAHARE, profesională - 150 Euro; mașină de cusut electrică profesională - 80 Euro, toate cu garanție. Telefon 289667. (62)

Vând TELEVIZOARE COLOR 37-51 cm - 80 Euro, radio casetofon cu CD - 50 Euro, CD auto cu amplificator și magazie - 120 Euro, boxe 2x30W, amplificator PIONNER 2x300 W - 150 Euro; SONY 2x200W, CD Player Technics - 40 Euro, Deck casset autorevers 3 head, 2 motoare - 40 Euro, combină muzicală Universum cu telecomandă - 100 Euro, video Panasonic 3 head stereo - 40 Euro, amplificator orchestră 2x100 W, toate cu garanție. Telefon 274118. (62)

VÂNZĂRI DIVERSE

Vând GARAJ ULTRACENTRAL, cu extras CF. Telefon 0744.784.443. (9)

Vând PLASĂ GARD ZINCATĂ, 25.000 lei/kg, CUIE CONSTRUCȚII, 20.000 lei/ kg, str. VRABIEI 4. Telefon 289997. (30864)

Vând TERMOTECI, BOILERE, CONVECTOARE (pe gaz), POMPE DE RECIRCULARE. GARANȚIE. Telefon 0740.249.544. (36)

Vând GEAMURI TERMOPAN lemn stratificat, ROLETE PLASTIC import. Telefon 0745.380.320. (1)

Vând porți de garaj, rabatabile, din aluminiu. Telefon 514905. (120)

Vând saltele, biciclete, televizoare, dormitor, covoare, mochete și alte lucruri. Telefon 514905. (120)

Vând 100 baloți paie, grâu și orz. Telefon 243735. (221)

În data de 16.01.2003, ora 11,00 se vinde la licitație publică, la sediul BRD GSC SA SUC ARAD, cu sediul în Arad, B-dul Revoluției nr. 5-7 imobilul situat în localitatea Arad, str. Orizontului, nr. 23, jud. Arad, compus din intravilan și casă de locuit, parter și etaj, duplex, cu construcții gospodărești anexe în suprafață de 1069 mp, proprietatea urmăritei ȘERB PAULA FLORICA, cu prețul de strigare de 4.759.500.000 lei.

Condițiile de licitație se pot consulta la sediul BRD GSC SA SUC ARAD, sau informații telefon 0257/207207.

(2734917)

Vând mobilă sufragerie, dormitor și canapea, stare foarte bună. Telefon 228936; 0745. 395.859. (160)

Vând centrală 34-27 KW pe gaz și lemne, stare foarte bună. Telefon 228936; 0744.568.863. (160)

Vând gunoi de grajd, preț negociabil. Telefon 0745. 615.604. (172)

Vând aeroterme industriale pe motorină, gaz sau electrice. Telefon 256829; 0722. 262.185. (235)

Vând dulap hol etajat, sufragerie, frigider, congelator, mobilă bucătărie melaminată, linoleum. Telefon 211275. (238)

Vând carne proaspătă de curcan, de foarte bună calitate. Informații telefon 0721.067.429. (256)

CUMPĂRĂRI TERENURI, IMOBILIARE

Cumpăr (închiriez) SPAȚIU COMERCIAL 30-50 mp, UTA, PODGORIA. Telefon 0722. 315.654. (94)

Cumpăr apartament 2 camere, confort I, etaj I-III, centru, ofer 15.000 USD. Telefon 0744.559.201. (178)

Cumpăr garsonieră, Micălaca, zona 500. Ofer 5.000 $, exclus parter ori etaj 4. Telefon 0745.281.166. (4780770)

Cumpăr teren la șoseaua Arad-Zădăreni. Telefon 0257-214360 sau 0745.117.741. (232)

CUMPĂRĂRI AUTO

Cumpăr Dacia cu CIV și numere noi, între 1986-1997, ofer 9-16 milioane. Telefon 0723.837.619. (29)

Cumpăr Dacia cu CIV și numere noi, plata pe loc. Telefon 0723.955.814. (29)

Cumpăr mașini pentru dezmembrat. Telefon 0740. 341. 843; 262254, seara. (152)

Cumpăr talon la un preț convenabil pentru Volvo 740 sau 245 Break. Telefon 0745. 223.970. (245)

CUMPĂRĂRI DIVERSE

Cumpăr tuburi de oxigen. Telefon 243556. (185)

Cumpărăm țigle tip Jimbolia sau Leu, noi sau refolosibile, plata pe loc, cantitate nelimitată. Telefon 0722.500.343; 0723. 500.205; 0721.990.753. (210)

Cumpăr grâu de panificație, 3.500 lei/kg, plata pe loc. Telefon 0740.172.327. (4724475)

Cumpăr melamină, chiar și bucăți, ruptă de pe mobilă veche. Telefon 0257/515195; 0723.170.159. (222)

LOCURI DE MUNCĂ

Caut FEMEI, BĂRBAȚI muncă în ISRAEL, contract minim un an. Telefon 211400, orele 9-16. (196)

Angajăm ȘOFER distribuitor pâine, disponibil program prelungit. Telefon 0744.597.431. (237)

Angajăm BRUTARI calificați. Telefon 289162. (237)

Fabrică încălțăminte angajează MAȘINISTE pentru bandă cusut. Telefon 272240. (75)

Angajez FEMEIE de SERVICIU pentru Cofetărie, str. Eminescu, nr. 6. (96)

(Continuare în pagina 11)

AGENȚII DE PUBLICITATE

SEBIȘ
Radio „21" Sebiș
◆ Parcul Libertății nr. 1 A
◆ Tel/Fax 311.067

LIPOVA
S.C. ELCOTRANS S.R.L. Lipova
◆ Str. Bălcescu Nr. 16,
◆ Telefon 563.180 sau Fax 563.091
◆ program 7,30-15,30

INEU
Primăria orașului Ineu
◆ agent publicitar Carmen Țole
◆ program 8,00 - 15,00
◆ Telefon 092-846765

NADLAC
„GYURIAN"
◆ agent publicitar Gyurian Bohuslav
◆ str. Grivitei Nr.76
◆ telefon 093.588.439
◆ program non-stop

CHIȘINEU CRIȘ
Primăria orașului Chișineu Criș
◆ Agent publicitar Mihaela Brândaș
◆ Program 8,00 - 15,00
◆ Telefon 520.098

SÂNTANA
Bibliotecă
◆ Agent publicitar Al. Victoria
◆ Program: 8,00 - 15,00
◆ Telefon: 462471

GURAHONȚ
Primăria orașului Gurahonț
◆ Gelu Ranoiu, nr. 18, Telefon 316.070
◆ Agent publicitar Alexandru Herlău
◆ Program: 9,00 - 15,00

PÂNCOTA
S.C. ELIDOR
◆ Str. T. Vladimirescu, nr. 34
◆ Agent publicitar Cristina Mihăicuța
◆ Program: 8,00 - 15,00
◆ Telefon: 466.213

CURTICI
◆ Str. Vasile Goldiș nr. 1 (Magazinul HOBBYLAND)
◆ Program:9,00 - 18,00

SĂVÂRȘIN
Magazinul alimentar Mixt „HANS AUTO"
◆ Str. A. Iancu Nr. 411
◆ Telefon: 557.339

SOMOȘCHEȘ
◆ Agent publicitar înv. Ioan Nagy
◆ Telefon: 328.093, 090.164.917

ȘIRIA
„La căfana lu' Lae" (fostul cinematograf)
◆ Agent publicitar Ciobanu Carmen
◆ Orar 7 - 24

VÂRFURILE - MAGULICEA
◆ Agent publicitar Sida Voicu
◆ Telefon 318442

ANUNȚURILE se primesc în regim de urgență și pot să apară în ziarul „ADEVĂRUL" de a doua zi. **Telefon 280.904**

VÂNZĂRI APARTAMENTE DOUĂ CAMERE

Vând apartament 2 camere, zona Miorița, etaj 4/4, contorizat, renovat (urgent), preț negociabil. Telefon 0722.647.262. (37)

Vând apartament 2 camere, central. Telefon 284616. (104)

Vând apartament 2 camere, decomandate, bloc contorizat, Calea Romanilor. Telefon 0744.592.268; 0744.180.566. (182)

Vând apartament 2 camere, semidecomandat, parter înalt, ultracentral. Telefon 231774 sau 0721.498.111. (200)

Vând apartament 2 camere în Stațiunea Moneasa. Telefon 313025 sau 0723.479.896. (262)

VÂNZĂRI APARTAMENTE TREI CAMERE

Vând apartament Samantha, 3 camere, urcător. Telefon 228562; 0723.133.779. (228)

VÂNZĂRI CASE

Vând urgent casă, str, Pădurii nr. 33, vad comercial bun. Telefon 0723.893.483. (211)

Vând casă, 3 camere, zona Vlaicu. Telefon 273350. (74)

Vând teren periferie Arad, șoseaua Oradea, front stradal, preț 3 Eu/ mp, negociabil. Telefon 0722.245.975. (255)

VÂNZĂRI AUTO

Vând Dacia 1304 - 98; 1307-2000, 1410-2000, 1410-2001, Break - 2000, tractor 650 - 93. Telefon 0744.391.896. (252)

Vând ANVELOPE SECOND-HAND, toate dimensiunile. OFERTA LUNII! 20 țoli, USA MILITARY. Telefon 0257/ 563027; 259339. (31115)

Vând Rabă izotermă, 16 to, în perfectă stare. Telefon 277027. (67)

Vând Opel Tigra. Informații telefon 0722.348.103. (106)

Vând Dacia an 1995, tamponată stânga față (Breck) motor bun, cu piese de schimb, preț 900 Euro, negociabil și Dacia 1987, cutie defectă 650 Euro, negociabil. Telefon 0257 - 277111; 0740.506.908. (150)

Vând Renault 21 Diesel, excepțional, 3.200 Euro, Dacia Combi, 1987, avariată, 450 Euro. Telefon 234321. (59)

Vând Audi A4, stare perfectă, an fabricație 1996, preț 11.500 Euro, negociabil. Telefon 0257/473339. (9878674)

Vând MAȘINĂ de SPĂLAT AUTOMATĂ, cu garanție. Telefon 275277. (31150)

Vând TV COLOR 37-66, foarte ieftin, garanție, CD PLAYER. Telefon 275277. (31150)

Vând mașină de spălat automată, stare foarte bună, preț bun. Telefon 228936; 0745.395.859. (160)

Publicitatea noastră, mai aproape de dumneavoastră

ÎN ZONELE UTA ȘI MICĂLACA - AGENȚII DE PUBLICITATE „ADEVĂRUL"

Piața UTA: Magazinul „Cristalul". (aparținând AMET)

În dorința de a apropia mai mult serviciile de mică și mare publicitate de dvs., ziarul „Adevărul" a deschis două agenții de publicitate în Arad. În cursul lunii ianuarie, la Agenția din Micălaca, se pot face și abonamente pe luna februarie.

Program: luni - vineri între orele 9-16

„Adevărul" - publicitate eficientă la tarife avantajoase

Micălaca: Magazinul GIP (aparținând AMET), vizavi de „Coraura"

☛ (Urmare din pagina 10)

SC SIVI COMPANY SRL angajăm BARMANĂ OSPĂTARĂ. Telefon 0745.074.113; 0745.792.400. (102)

SC AQUA VEST SA Arad, str. Poetului, nr. 52, angajează de urgență, ELECTRICIENI. Telefon 289945, orele 7-9. (142)

Angajez ASISTENT de FARMACIE. Relații la telefon 0722.205.990. (154)

SOCIETATE COMERCIALĂ angajează OSPĂTARE pentru bar. Informații telefon 214514. (65)

Angajez VÂNZĂTOARE gheretă alimentară, Spital Județean, condiții foarte bune. Telefon 243203, seara. (31214)

RESTAURANTUL DENIZ angajează AJUTOR BUCĂTAR, FEMEIE DE SERVICI și BARMAN-OSPĂTAR. Telefon 0745.164.435. (171)

SOCIETATE COMERCIALĂ angajează pentru punct lucru în VLADIMIRESCU, PAZNIC. Telefon 276130, orele 8-15. (186)

SC QUALITY TRADE SRL angajează CONTABILĂ pentru acte primare. Avantaj absolvenți. CV-uri la fax 281122 sau str. C-tin Brâncuși nr. 21. (187)

Angajez SPĂLĂTORI AUTO, Micălaca, Calea Radnei 236. Telefon 279058. (4780769)

BRUTĂRIA STĂNIȘ angajează ȘOFER cu experiență în DISTRIBUȚIE și BRUTARI cu domiciliul în ARAD. Telefon 279204. (4780771)

Angajăm FEMEIE SERIOASĂ pentru MENAJ (spălat, călcat, curățenie, piață și altele), trei zile pe săptămână, cu contract de muncă, vârsta maximă 50 ani. Telefon 256189. (177)

SOCIETATE COMERCIALĂ angajează pentru punct lucru Vladimirescu TÂMPLARI. Telefon 276130, orele 8-15. (196)

Restaurantul UBER angajează OSPĂTARE calificate, experiență. Telefon 289735, orele 8-11. (202)

Angajăm SECRETARĂ cunoștințe contabilitate primară, calculator; VÂNZĂTOARE mobilier, SERIGRAFI cu experiență materiale textile. CV-urile se depun la număr de fax 270919. Informații se obțin la telefon 0723.534.361. (214)

SOCIETATE COMERCIALĂ angajează BARMANĂ-OSPĂTARĂ; CONTABILĂ evidență primară. Telefon 0257-212588. (215)

Firmă de cămăși, angajează CONFECȚIONERE la mașini liniare cu experiență minim 1 an. Telefon 281114. (208)

CLUB MACAO angajăm OSPĂTARE, VÂNZĂTOARE PATISERIE. Telefon 251383 sau 0723.604.393. (209)

. Angajăm urgent VÂNZĂTOARE experiență magazin alimentar. Telefon 267374; 0724.215.756. (217)

Angajez VÂNZĂTOARE PIAȚĂ, ZIDAR, ȘOFER BCE. Pot să fie pensionari. Telefon 273219. (218)

Angajăm PATISERĂ pentru P-ța M. VITEAZU. Informații telefon 0745.080.304. (227)

Angajăm ȘEF PRODUCȚIE ștanțare-matrițerie, ȘEF PRODUCȚIE turnătorie (aluminiu și mase plastice), SUPERVIZOR CONSULTANT. Minim studii medii, cunoștințe limba italiană. Informații telefon 210427. (226)

SC ANCOR CONFEX angajează CONFECȚIONERE pentru mașini simple, triplok și Lewis. Acordăm salarii motivante, tichete de masă, decontăm bilete călătorie. Informații telefon 256585 ARIS - poarta I. (230)

CALZATURIFICIO FULVIA angajează: CROITORI piele; MAȘINISTE încălțăminte. Oferim: salarii avantajoase, transport gratuit, bonuri masă. Telefon 216572, sediul firmei, str. Eftimie Murgu (Confecții). (234)

HOTEL PARADIS, Aradul Nou, angajează FEMEIE pentru muncă la bucătărie. Informații sediu. (236)

Angajez două ABSOLVENTE de LICEU ECONOMIC pentru post de VÂNZĂTOARE GESTIONARE magazin ABC. Telefon 0744.793.023. (239)

Angajăm PIZZAR, BUCĂTAR, ajutor bucătar. Telefon 211994, orele 8-16. (240)

Angajăm ANIMATOARE. Se asigură contract de muncă, cazare, masă, salar foarte bun. Angajările se fac pentru Complexul de Distracție METROPOLIS din BISTRIȚA. Informații la telefon 0744. 115.173 sau la Cazinoul METROPOLIS din TIMIȘOARA, str. Revoluției nr. 7. (242)

SOCIETATE COMERCIALĂ angajează ABSOLVENȚI și ȘOMERI. Oferim: calificare, carte muncă, salar 4.900.000 lei, program flexibil. Telefon 276817; 0721.243.204; 0740. 043.773. (243)

Angajăm VÂNZĂTOARE TEXTILE. Telefon 0722. 440.508. (251)

MEDIC DE FAMILIE angajează ASISTENTĂ MEDICALĂ, promoția 2002. Telefon 280044, 0722.648.874. (251)

Familie din PÂNCOTA, căutăm FEMEIE PENTRU MENAJ. Asigurăm casă - masă. Condiții: singură, fără obligații. Telefon 466386. (257)

PRESTĂRI SERVICII

Școala de șoferi col. RUSU LUCIAN face înscrieri. Telefon 283696. (12)

Școala șoferi CARMEN, ABCDE, vă așteaptă, VICTORIEI 66. Telefon 255445. (0228414)

Școala „CUSTOM" tot la cele mai mici tarife din Arad. Telefon 254196. (30981)

P.F. execută lucrări FORAJ FÂNTÂNI. Telefon 0745. 383. 703; 261270. (195)

Execut FAIANȚĂRI, ZUGRĂVELI, GRESIERI, instalații sanitare. Telefon 258010. (194)

ÎNCHIRIERI

Închiriez urgent apartament sau garsonieră, la preț acceptabil. Telefon 282818 sau 0724.510.529.

Ofer spre închiriere apartament la casă, str. Meţianu, 100 mp, recent renovat, amenajat pentru birouri, cabinete, etc. Telefon 283479; 0722.122.968. (30858)

Ofer închiriere apartament central, mobilat, 80 dolari, plata anticipat 5 luni. Telefon 285862. (162)

Închiriez (ofer) apartament 3-4 camere, Micălaca. Telefon 368788. (168)

Ofer spre închiriere apartament 2 camere, Vlaicu. Informații telefon 212881, după ora 18. (189)

Ofer închiriere garsonieră, contorizată, pe Bușteni. Telefon 286176. (198)

Ofer spre închiriere încăpere 30 mp, ultracentral, amenajată pentru birouri, sediu firmă. Telefon 0721.498.111. (200)

Dau în chirie apartament 2 camere, central. Telefon 244709, orele 16-18. (203)

Doresc să închiriez în INEU și LIPOVA SPAȚIU 10-20 mp, în zonă centrală. Telefon 0744.783.858. (211)

Închiriez garsonieră mobilată în Grădiște, gaz, contorizată, pe termen lung, 70 $ + garanție. Telefon 0740.172.327. (4724474)

Ofer spre închiriere apartament 2 camere, mobilat, Micălaca. Telefon 0257 - 265892; 0740.160.951. (255)

PIERDERI

Pierdut Certificat poluare redusă, seria BBAOY 8715. Îl declar nul. (199)

Pierdut carnet de student și legitimație de transport (cu reducere) pe CFR, pe numele Indricău Camelia - Ramona, eliberat de Universitatea „Aurel Vlaicu" Arad, Facultatea de Științe Economice. Le declar nule. (4780772)

† DECESE †

Cu adâncă durere, anunțăm încetarea din viață a celei ce a fost,

MICLEA MARIA,

mamă și bunică, în vârstă de 76 ani. Înmormântarea va avea loc joi, 9 ianuarie 2003, ora 13, la Cimitirul din PÎNCOTA. Nu te vom uita niciodată! Familiile MICLEA și IENAGA, îndoliate.

Cu adâncă durere anunțăm încetarea din viață a prietenului și fratelui nostru

col. (r) IACOB IULIAN,

după o scurtă suferință, în vârstă de 73 ani. Vei rămâne veșnic în amintirea noastră. Înmormântarea va avea loc azi, 8 ianuarie 2003, ora 14, de la Capela Grădiște, la Cimitirul Grădiște. Prietena LENUȚA și sora MĂRIOARA cu familia.

Cu adâncă durere anunțăm încetarea din viață a tatălui nostru

KOVACS MATEI IOAN.

Înmormântarea va avea loc azi, 8 ianuarie 2003, la ora 13, la Cimitirul Eternitatea. Familia îndurerată.

Cu mare durere anunțăm trecerea în neființă a celei ce a fost

GIULAN VALERIA,

iubită mamă, bunică, străbunică și soacră. Înmormântarea va avea loc astăzi, 8 ianuarie 2003, ora 12, la Cimitirul Pomenirea. Dumnezeu să te odihnească în pace! Familia Giulan.

Cu adâncă durere anunțăm încetarea din viață a celui ce a fost

POP ILIE,

soț, tată, socru și bunic, în vârstă de 71 ani. Blândețea și dragostea ta ne vor însoți mereu. Înmormântarea va avea loc, astăzi, 8 ianuarie 2003, în localitatea SÎMBĂTENI. Dumnezeu să-l odihnească în pace! Familiile: POP, MEDREGAN și HUZUR, îndoliate.

Cu inimile zdrobite de durere părinții IOSIF și PERSIDA PAȘCA anunță moartea fulgerătoare a scumpei lor fiice,

ELI PAȘCA,

la doar 15 ani. Înmormântarea va avea loc azi, 8 ianuarie 2003, în comuna BÂRSA. Te vom plânge veșnic!. Părinții nemângâiați.

Cu adâncă durere anunțăm încetarea din viață a celui care a fost

MICULAN VIRGIL,

tată, socru și bunic, la vârsta de 64 ani. Înmormântarea va avea loc joi, 9 ianuarie 2003, ora 13, din Gai, str. Alexandru cel Bun nr. 17. Nu te vom uita niciodată! Fiica, ginerele și nepoata.

† CONDOLEANȚE †

Regretăm din toată inima pierderea celui care a fost un bun și iubitor om,

MATYKA.

KATY și familia. (216)

Un ultim omagiu și Dumnezeu să-l ierte pe cel care a fost un suflet deschis și nobil,

MATY (BACS).

Familia KRAJCZAR. (216)

Mulțumim prietenilor și vecinilor care ne-au împărtășit imensa durere la pierderea mamei și bunicii noastre,

POP AMALIA.

Familia TICA și VIRGIL OLTEANU și LAURA și ELI PINTEA. (219)

Mulțumesc prietenilor, vecinilor, colegilor și cunoștințelor care au fost alături de mine în momentele deosebit de grele pricinuite de moartea mamei mele,

POP AMALIA.

Avocat, RODICA BODNAR. (219)

Cu durere în suflet ne luăm rămas bun de la draga noastră verișoară,

ELI PAȘCA.

Verișorii Marinela și Adi cu familiile. (241)

O conducem pe ultimul drum pe iubita noastră nepoată,

ELI PAȘCA.

Unchiul Nelu Lasco și verișoara Livia. (241)

Cu lacrimi în ochi ne luăm rămas bun de la scumpa noastră nepoată,

ELI PAȘCA.

Tuși Florica, unchiul Achim și tuși Zeni. (241)

Moartea fulgerătoare a răpit-o dintre noi pe scumpa noastră,

ELI PAȘCA.

Cei care te vor plânge veșnic: sora Nicoleta cu soțul Florin și nepotul Flavius. (241)

Colectivul Atelierului Proiectare, SC IMAR SA este alături de colega lor PĂUN MARIA, la dureroasa pierdere a mamei,

VIDICAN CĂTĂLINA.

Sincere condoleanțe! (204)

Suntem alături de colega noastră STAN FLORICA în marea durere încercată de pierderea mamei dragi. Sincere condoleanțe! Conducerea și colegii firmei ELLIS.

Colectivul Secției Obstetrică Ginecologie a Spitalului Orășenesc CHIȘINEU CRIȘ este alături de familia colegei lor, moașa BARBURA FLOARE la trecerea în neființă, după o lungă și grea suferință. Dumnezeu s-o odihnească în pace! (4226833)

Comanda I.P.J. Arad, aduce un ultim omagiu celui care a fost

col. (r) IACOB IULIAN

și transmite sincere condoleanțe familiei îndoliate.

† SERVICII FUNERARE †

RO STYL COMPANY
SERVICII FUNERARE COMPLETE
PRODUCĂTOR SICRIE
ARAD, STR. M. EMINESCU 22, TELEFON 214.422
Magazin deschis și noaptea
OFERIM
● SICRIE 10 MODELE DE LA 800.000 LA 3.600.000
● SICRIE LUX 4 MODELE DE LA 4.500.000 LA 20.000.000
● LENJERIE DECES 6 MODELE DE LA 300.000 la 2.000.000
● CRUCE, LUMÂNĂRI, PROSOAPE, BATISTE, MÂNERE și ȘURUBURI SICRIU
OFERTĂ SICRIU FAG CRUCE RESPETE 1.500.000
APELÂND LA SERVICII: ÎMBRĂCAT, FORMOLIZAT ȘI TRANSPORT BENEFICIAȚI DE 15% REDUCERE
LA SICRIU ȘI TRANSPORTUL LA DOMICILIU GRATUIT
▼PLATA ȘI DUPĂ ÎNCASAREA AJUTORULUI DE ÎNMORMÂNTARE.
PĂREREA DVS. CONTEAZĂ!
TELEFON 094.690.121

IN MEMORIAM "KUKI"
Servicii Funerare Complete
Str. M Eminescu Nr.4
ÎN CURTE
Tel:211.929 - 0723.343.964
Magazin deschis la orice oră
OFERĂ:
SICRIE 10 modele de la 600.000 - 2.800.000
SICRIE LUX 6 modele de la 3.600.000-10.500.000
SICRIE import 70.000.000 lei
Mânere. șuruburi accesorii
LENJERIE 7 modele de la 350.000 - 1.400.000
GRATUIT ! ! ! !
Transportul sicriului la domiciliu
ÎMBĂLSĂMATUL
Plata în Rate ! ! !
Transport Intern și Internațional

† COMEMORĂRI †

Destinul a fost crud, despărțirea dureroasă, atunci când ai plecat dintre noi, cel care ai fost soț, tată,

SAS PETRU
(a Velii Bătrânii).

Mulțumim celor care au participat la slujba de pomenire la 6 săptămâni, sâmbătă 4 ianuarie 2003. Dumnezeu să te ocrotească, să-ți ofere odihnă veșnică. Soția RUJIȚA. (183)

La 7 ani de la despărțire, un gând bun, o lacrimă și amintiri frumoase despre cel care a fost

MATICA VIOREL.

Dumnezeu să-l ierte. Fiica CARMEN cu DIANA. (76)

Se împlinesc 8 ani de la trecerea în eternitate a celui care a fost iubitul meu soț

RACOVICEAN LIVIU.

Dumnezeu să-l odihnească în pace! Soția MIA. (79)

Lacrimi și flori, tristă aducere aminte de onomastica zilei pentru cel care a fost

IONEL MÎNZAT.

Sora DOINA. (175)

Azi, 8 ianuarie 2003, se împlinesc 6 luni de la decesul celui care a fost un om de mare omenie,

POGAN VASILE,

din TĂLAGIU. Un pios omagiu din partea soției Doina, fiului, norei și nepoatei Diana. Dumnezeu să-l ierte și să-l odihnească!. (4222885)

Cu durere în suflet ne amintim că azi, 8 ianuarie se împlinesc 6 ani de când

ANA MARIA OLTIȚA

a plecat de lângă noi. Dumnezeu să o odihnească în pace! Familia îndoliată. (201)

S-au împlinit 6 săptămâni de când iubitul nostru

KOCSIK IOAN

ne-a părăsit, lăsându-ne cu sufletele zdrobite de durere pentru toată viața. Odihnește-te în pace! Nașa MARIA și vărul ȘTEFAN cu soția. (229)

Deși au trecut 4 ani de când am rămas singur, eu nu te voi uita niciodată, draga mea soție

NEGRU DRAGHINA GINA.

Soțul, NEGRU ȘTEFAN. (261)

S.C. SATLINE S.R.L. TELEFON 251.461, 0744/507.211 SHOW ROOM ARAD, Piata Mihai Viteazul - BL. M7 - PARTER

TÂMPLĂRIE DIN ALUMINIU ŞI P.V.C.

CU GEAM TERMOPAN; PROFILE PVC TROCAL Germania; PROFILE ALUMINIU Grecia

ASA ASIGURĂRI ATLASSIB

Incheie asigurarea obligatorie RCA 2003 la ATLASSIB şi poti castiga:

Premiul I: 1 autoturism SKODA FABIA

Premiul II: 2 autoturisme DACIA SUPERNOVA

Premiul III: 10 televizoare

si multe alte premii (radio-casetofoane auto, anvelope si promotionale)

AsigURĂRI de bine !

Sucursala Arad: Str. Iuliu Maniu bl. P2, apt. 1
Nadlac: Str. Independentei nr. 32

(C.A.)

S.C. BUILDING S.R.L.
Arad
Str. Patria nr. 14

angajează

Sculptori în lemn
Pictori

Oferim:
◆ condiţii de salarizare deosebit de avantajoase
◆ bonuri de masă
◆ transport gratuit
◆ asistenţă medicală gratuită în cadrul societăţii.

Persoanele interesate se vor prezenta la poarta S.C. TEBA S.A.
Str. Patria nr. 14.

(2735007)

MAGAZINUL FIRST BIKE
ARAD, str. REVOLUŢIEI nr. 85

Vrei să slăbeşti?
Vrei să nu te îngraşi?
Vrei o sănătate de fier?
Vrei să-ţi păstrezi silueta?

ACUM AI OCAZIA

OFERTĂ DE DAI PE SPATE !!!

APARATE FITNESS

O gamă imensă îţi punem la dispoziţie pentru satisfacerea dorinţelor tale

LA PREŢURI INCREDIBIL DE MICI

NU UITA- Tot aici este şi lumea bicicletelor tip Mountain Bike, marca "FIRST BIKE"

(2734592)

MB TÂMPLĂRIE PVC CU GEAM TERMOPAN CALITATE GERMANĂ GEALAN Fenster-Systeme

ARAD, STR. CAIUS IACOB BL.R
POSTUL Mag. CĂMINUL (lângă BANC POST)

Convingeţi-vă!

Cel mai bun! Cel mai ieftin! În rate!

TELEFOANE 0257-256.899 0722-528.185

Corpul Experţilor Contabili şi Contabililor Autorizaţi din România - Filiala Arad

Convoacă pentru ziua de vineri 10.01.2003 ora 11,00 în sala de cursuri din B-dul Revoluţiei nr. 92 (poarta de intrare de lângă librăria „I. L. Caragiale")

TOŢI EXPERŢII CONTABILI înscrişi în Tabloul Corpului în condiţiile Legii 186/1999.

Cu ocazia acestei întruniri vor fi prezentate şi supuse dezbaterilor noile reglementări emise de C.E.C.C.A.R. referitoare la activitatea de expertiză contabilă judiciară.

(1587264)

ASIGURAREA OBLIGATORIE AUTO 2003

OMNIASIG Member of TBIH GROUP

MARELE PREMIU - 1 MILIARD DE LEI
20 X 100 MILIOANE DE LEI
20 X 50 MILIOANE DE LEI

EŞTI ASIGURAT ŞI... BOGAT !!!

Completaţi şi trimiteţi Talonul Promoţional la oricare dintre sucursalele OMNIASIG sau la Sediul Central din B-dul Aviatorilor nr. 28, sector 1, Bucureşti până la data de 31 ianuarie 2003 (data poştei). Tragerea la sorţi a câştigătorilor va avea loc în data de 28 februarie 2003. (2734830)

Banca Comercială CARPATICA
Sucursala Arad

organizează selecţie de personal pentru ocuparea postului de

ADMINISTRATOR CONT

pentru operaţiuni lei şi valută.

Condiţie obligatorie: minim 2 ani experienţă în domeniul decontări.

(1587263)

s.c. MANITOBA TEX SRL angajează

Asistent producţie

Condiţii: - studii superioare, profil real
- limba engleză constituie un avantaj
- personal dinamic
- disponibilitate la program prelungit

Oferta noastră: - salar atractiv
- bonuri de masă
- ambient plăcut

Personal calificat pentru croi

de preferinţă bărbaţi specializaţi în tăiere cu maşini mobile (Kurtis).

Condiţii: - persoane dinamice
- posibilitate la un program prelungit

Oferta noastră: - salar avantajos
- bonuri de masă
- ambient plăcut

Informaţii la telefon: 250505; Fax: 281322 de luni până vineri, orele 8-19 sau la sediul nostru pe str. Ursului nr. 21.

(2735006)

Corpul Experţilor Contabili şi Contabililor Autorizaţi din România - Filiala Arad

ANUNŢĂ

Începând cu exerciţiul financiar 2003 organizarea şi conducerea contabilităţii, precum şi întocmirea, prezentarea, aprobarea şi publicarea situaţiilor financiare anuale simplificate ale persoanelor juridice prevăzute la art. 1 alin (1) din Legea contabilităţii nr. 82/1991, republicată, modificată şi completată prin O.G. 61/2001, cu excepţia persoanelor juridice care aplică Reglementările contabile armonizate cu Directiva a IV-a a C.E.E. şi cu Standardele Internaţionale de Contabilitate, sunt reglementate prin Ordinul Ministrului finanţelor publice nr. 306/2002.

Pentru aplicarea reglementărilor contabile simplificate, armonizate cu directivele europene, aşa cum sunt aprobate prin ordinul menţionat mai sus, şi pentru a veni în sprijinul agenţilor economici în general şi al profesioniştilor contabili în special, în perioada 27.01-11.02.2003 se organizează cursul de pregătire cu o durată de 40 ore.

Înscrierile se fac la sediul filialei din B-dul Dragalina nr. 22-24. Informaţii se pot obţine şi la telefon 281960.

(1587284)

UNITA GRUPUL WIENER STADTISCHE

SOCIETATE DE ASIGURARE

Asigură-te şi ... poţi conduce liniştit...

MARELE PREMIU

UN AUTOTURISM BMW SERIA 3

PREMIUL II 2 X SKODA FABIA

PREMIUL III 3 X DACIA SUPER NOVA

RCA 2003

(C.A.)

BANCA TRANSILVANIA S.A.
SUCURSALA ARAD,
Str. Unirii nr. 5-7,
Tel. 0257/283.122
Campania
VISA TE SCOATE ÎN LUME
6 dec 2002- 19 febr 2003
Informații la sediul băncii.

ADEVĂRUL

Cotidian independent Arad

Anul XV, nr. 3804

Joi, 9 ianuarie 2003 • 16 pagini • 5000 lei • e-mail: adevarul@arad.ro; adv.pub@arad.ro

BRAT Publicație auditată în semestrul II 2000

Tiraj mediu zilnic vândut: 33.205

WEST BANK S.A.
ARAD, B-dul Revoluției nr. 88
TELEFON: 284.888; FAX: 285.202
WESTERN UNION TRANSFER DE BANI ®
Cel mai rapid mod de a primi bani din toată lumea

SEMNE

Vâscul s-a veștejit, indigestia de Revelion a trecut odată cu beția de speranțe, bradul despuiat de podoabe a ajuns deja la tomberon. După două săptămâni de concediu politicienii s-au întors pe la sedii. Mai odihniți, mai vioi, mai dolofani. Primii în sondaje, primii și la muncă, liderii PSD au și ținut o Delegație permanentă. Să vadă alegătorul că, în timp ce alții mai petrec, Partidul lucrează pentru țară și și-a stabilit prioritățile pentru acest an. Și să nu-i cadă bine „Sf. Ion" lui Ion. „Principala prioritate pentru 2003 o reprezintă creșterea nivelului de trai al populației concomitent cu accelerarea reformei" potrivit lui Guse.

Strategia mai vizează, de asemenea reducerea șomajului, reforma fiscală și a sistemului de pensii. Adică prioritară rămâne tot protecția socială, că doar e un an preelectoral. Foarte bine, mai multe cornuri, economate, mai o sută de mii în plus. Cui îi strică? Cum între priorități nu figurează și măsurile pentru accelerarea aderării la UE, înțelegem de ce odată cu ele a dispărut și proiectul anticipatelor. Anul trecut tocmai niște invocate măsuri dure de reformă ce trebuie urgent luate în vederea aderării justificau necesitatea alegerilor înainte de termen. Dar asta a fost anul trecut. Acum nu se mai pune problema nici a anticipatelor (dacă e să credem) și nici nu a mai fost rostită o vorbă despre remaniere. În schimb anticorupția rămâne la modă. Năstase a cerut „de urgență" identificarea rapidă, la nivelul ministerelor, a „zonelor cu vulnerabilitate de inducere a elementelor de corupție". Clar, nu? Suficient ar fi fost ca premierul să oprească primul om pe stradă care i-ar fi identificat rapid, cu degetul, zonele sensibile la flagel. Așa, liderul PSD va trebui să mai aștepte cu anticorupția ca și cu discutarea rapoartelor grupurilor operative plecate încă din vara trecută la vânătoare de corupți de partid, prin județe. Că doar terapia de șoc cerută de Ion Iliescu în chestiune trebuie să înceapă cu ceva. De exemplu cu o frumoasă discuție. Cam la fel a fost rezolvată și în Comandamentul de iarnă fenomenul ciudat și absolut imprevizibil pentru o lună ca ianuarie, de marți, când întregul municipiu și multe drumuri județene au fost paralizate de zăpezi.

DORU SAVA

(Continuare în pagina 5)

În timp ce Aradul zace sub nămeți

ANGAJAȚII REGIILOR AȘTEAPTĂ MAJORAREA LEFURILOR!

♦ *Ca de obicei, directorii vor umfla zeci de milioane*
♦ *Din „afacere" și consilierii municipali au avantajele lor*

Pag. 6

ȘOSELE DE GHEAȚĂ ÎN TOT JUDEȚUL

Pag. 9

▼ Lipsesc banii, dar mai ales bunăvoința

▼ DJ 729 s-a transformat în patinoar

ALO, AMBULANȚA!

Pag. 3

Foto: ONORIU FELEA

● *Zilnic, la Serviciul Județean de Ambulanță se primesc sute de apeluri false*

Pag. 5

PD -PNL - PNȚCD - PUNR „BLOCUL CVADRIPARTIT ANTI-TAXĂ"

Pag. 3

La Moneasa se schiază din nou

Pag. 7

Dupã 30 de ani NOUL COD AL MUNCII AȘTEAPTĂ VERDE DE LA PREȘEDINTE

ÎNCHIRIEZ SPAȚII PRODUCȚIE
500 m², 1000 m² , 1500 m² – cu toate utilitățile
TELEFOANE
272.812, 0721.269.706

Calendar

Astăzi, Soarele răsare la ora 7 și 51 de minute și apune la ora 16 și 55 de minute.

Au trecut 8 zile din acest an. Au mai rămas 357 de zile până în 2004.

Praznicul zilei: Biserica ortodoxă: Sf. Mc. Polieuct; Cuv. Eustatie; **Biserica greco-catolică:** Sf. M. Polieuct.

A venit barza!

La Arad: Bănățan Claudiu Andrei, **Jivan** Gheorghe Adrian, **Burcsa** Gizela, **Barat** Adrian - Ionuț, **Lingurar** Mădălina - Estera, **Sonca** Ioan - Dan, **Lucaci** David - Ioan, **Mihăicuța** Iulia - Andreea, **Pamfiloiu** Alexandru-Andrei.

Cinematografe

Dacia: Harry Poter și camera secretelor (SUA) 11; 14; 17; 20

Mureșul: Halloween - Noaptea groazei (SUA) 10; 12; 14; 16; 18

Arta: Calea misterelor (SUA) 15; 17,30; 20

Sala Mică: Dublura (SUA) 15,30; 18,30

AU PLECAT DINTRE NOI

✝ Gabor Virgilia (1923), Kovacs Matei Ioan (1929), Miculan Virgil (1938).

BILETELE CFR PENTRU PERSOANELE CU HANDICAP

Mai sunt valabile o săptămână

Persoanele cu handicap de pe raza județului Arad se mai pot folosi de biletele SNCFR eliberate în anul 2002 de către Inspectoratul de Stat pentru Persoanele cu Handicap Arad încă o săptămână. Acestea mai sunt valabile și mai pot fi utilizate până la data de 15 ianuarie 2003. Ulterior acestei date vor fi eliberate noi bilete.

G. K.

Medicamente compensate

UN NOU AN, DAR PROBLEME VECHI

Nici n-a început bine noul an, că în sistemul sanitar au apărut problemele. Mai bine zis au reapărut, deoarece de aceste necazuri s-au tot lovit medicii, farmaciștii, dar în special bolnavii. De cum și-au început activitatea în 2003, medicii de familie din Arad nu mai prescriu rețete de medicamente compensate, astfel că bolnavii - care de altfel își plătesc asigurările medicale, și ar trebui așadar să beneficieze de facilitățile conferite prin legea asigurărilor de sănătate, adică de compensare, sau gratuitate, după caz - sunt nevoiți să-și cumpere integral medicamentele. Vina nu e însă a medicilor, care ar prescrie rețete, dar nu o fac din trei motive, după cum precizează dr. **Nicolae Nedea**, președintele Asociației Medicilor de Familie din Arad: **„Medicii nu au semnat încă contractul - cadru pe acest an, nu știm plafonul lunar și nu cunoaștem nici noua listă de medicamente compensate. În plus, s-a schimbat și modul de compensare. Din câte am înțeles, vor fi două categorii de medicamente - vitale, la care compensarea va fi de 65%, și obișnuite, cu o compensare de 50%. Sunt convins că în prima jumătate a lunii ianuarie nu se vor elibera medicamente compensate. Sper însă ca până atunci să fie lămurite aceste neclarități și lucrurile să intre în normal".**

În ceea ce privește medicamentele gratuite, acestea sunt eliberate de către farmacii. „Probleme sunt la cele compensate, la care s-a modificat procentul de compensare. Farmaciștii au doar lista cu denumirile comune internaționale. Casa de Sănătate are și lista cu denumirile comerciale, pe care a trimis-o prin e-mail farmaciilor, dar programul de compensare trebuie modificat. Situația actuală va dura până când își va ajusta programul fiecare farmacie. Lista veche cu medicamente e valabilă până va apărea noul contract - cadru între farmacii și CAS. Probabil de la jumătatea lunii vor apărea normele metodologice pentru semnarea noului cadru, iar apoi și noua listă", spune Mirela Fărcuțiu, președintele Colegiului Farmaciștilor din Arad.

Din câte am înțeles, noua listă va fi mai redusă la număr, medicamentele compensate vor fi mai puține.

GERLINDE KNAP

„ADEVĂRUL" VĂ ASCULTĂ

La telefonul dimineții, 280944, între orele 9,00-12,00

☎ **Parcări înzăpezite.** Posesorii de autoturisme din municipiu sunt nemulțumiți de serviciile firmei Parktronic. „Pe lângă că se iau atâția bani, nu au nici măcar bunul simț să curețe locurile de parcare. Angajații societății stau la pândă și abia așteaptă să prindă pe cineva ca să-i pună gheara pe mașină. Dar când vine vorba de condiții oferite, totul se reduce la zero" ne spunea o doamnă revoltată. În ziarul nostru de astăzi, veți putea citi un material pe această temă, cu răspunsuri din partea conducerii firmei.

☎ **Buletin găsit.** S-a găsit o carte de identitate pe numele Ianc Monica, domiciliată în Arad, pe strada Ștefan Cicio-Pop. Posesoa-rea își poate recupera actul de identitate de la redacția ziarului nostru, zilnic între orele 9-12.

☎ **Baby-sitter.** A. N., o cititoare a ziarului nostru, dorește să știe dacă în Arad funcționează o agenție autorizată care oferă servicii de baby-sitting. Cei care pot da relații sunt rugați să sune la numărul de telefon 280.944, între orele 9,00-12,00.

Redactor de serviciu, **S. A.**

Meteo

Vremea va fi închisă. Cerul va fi noros. Pe arii extinse va ninge. Vântul va sufla slab la moderat din sector sud-est.

Temperaturi maxime: -3 la 0°C.

Temperaturi minime: -6 la -3°C.

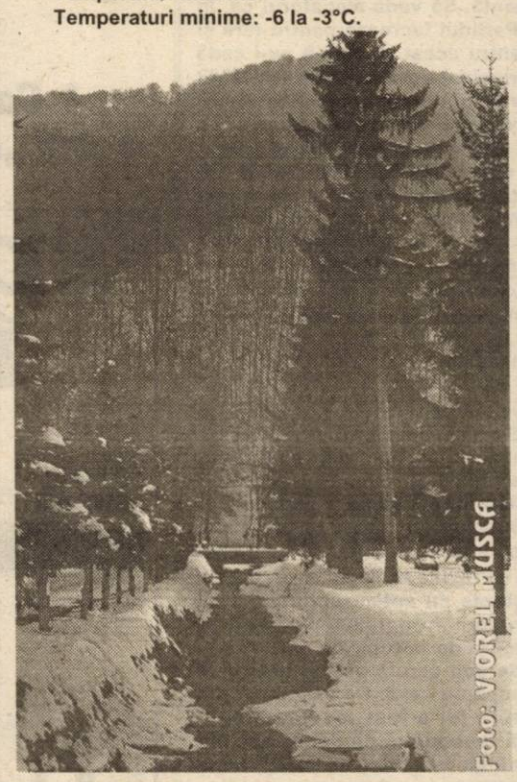

Ieri, la Ambulanță

25 DE FRACTURI

În cursul zilei de ieri, 25 de persoane cu media de vârstă de 50 de ani, au solicitat ambulanța pentru că au căzut alunecând pe gheață. Accidentații au fost transportați de urgență la Spitalul Județean Arad, cu fracturi ale membrelor. Cadrele medicale sugerează arădenilor ca în această perioadă să evite aglomerațiile și zonele cu gheață, pentru a nu se produce alte accidente.

UTILITARE ❐ UTILITARE

PIEȚE, TÂRGURI

Astăzi este zi de piață agroalimentară la Curtici, Sebiș, Bata, Cermei, Zădăreni, Ghioroc, Săvârșin, Secusigiu, Sântana, Târnova, Zăbrani, Zerind. Tot astăzi au loc târguri săptămânale la Curtici, Sebiș, Cermei, Săvârșin, Secusigiu, Zerind.

Mâine, vineri, se desfășoară târguri săptămânale la Ineu, Șepreuș, Șimand.

FARMACII DE SERVICIU

• Farmacia **REMEDIUM** Arad, B-dul Revoluției nr. 52-54. Program luni-vineri: 7,30-20,00; sâmbătă 8,00-14,00. Telefon 233195; • Farmacia **TEAHAFARM**, B-dul Revoluției nr. 65. Program: luni-vineri 8-21, sâmbătă 9-13. Telefon 254.587; • Farmacia **„OMNIAFARM"**, Calea Aurel Vlaicu, Bl. Z28, cu program zilnic de la orele 8,00-22,00. Telefon 271724; • Farmacia **SENSI BLU, ARAD I** B-dul Revoluției nr. 43. Program non-stop, inclusiv sâmbătă și duminică. Telefon 254.527; • Farmacia **SENSI BLU ARAD II** B-dul Revoluției nr. 93. Program zilnic 8-22 - inclusiv sâmbăta și duminica. Telefon 214.955; • Farmacia **ELPIS PHARM, Micălaca**, zona Piața Soarelui, str. Voinicilor colț cu str. Păsunii, Bl. 193, sc. A, parter. Program: luni-vineri 8-20, sâmbătă 8,30-14. Telefon 259.619; • Farmacia **LIBRO PHARMA non stop** Calea Aurel Vlaicu 60-68 (lângă stadionul (UTA) telefon 212.992. • Farmacia **LARIFARM**, Calea Aurel Vlaicu, la parterul blocului Z 24 are program de lucru zilnic, între orele 7,00 - 23,00, telefon 246622.

URGENȚE STOMATOLOGICE

Cabinetul de pe str. Crișan (în spate la Gionelli) are program non-stop. Telefon: 253794. Cabinetul din B-dul Revoluției nr. 62, ap. 17. Zilnic: 8-12, 14-20. Telefon: 256.665.

Și Cabinetul Stomatologic din Calea Victoriei nr. 7 A asigură zilnic urgențe, inclusiv sâmbăta, între orele 10-15. Telefon 095.565.622.

SANITAR-VETERINARE

Dispensarul veterinar din Aradul Nou, str. Lugojului nr. 2, efectuează:

- vaccinul antirabic și examenul clinic al câinilor de companie, de pază și vânătoare din zonă;

- examenul **TRICHINELOSCOPIC** al cărnii de porc.

Program: zilnic, între orele 8-16, sâmbăta și duminica 8-12. Telefon 287298.

ÎNTRERUPERI DE CURENT

9 ianuarie (9-14): Piața Agroalimentară Bl. Z4; **(8,30-12):** Centrala telefonică Vlaicu Bl. Z9, Bl. Z15, Bl. Z26, Bl. Z27 **(12-15):** V. Hugo, Toamnei, Poetului (p), Bl. Z11, Z12, Z13, Z17, Z18, Z19, Z20, Z25.

APOMETRE

9 ianuarie: S. Secula, Gh. Sion. C. Gurban, Berzei, Piața Eroilor, Banatului, Pașcani, Nucului, Păcăteanu, Emil Monția, Frumoasă, Șt. Zarie, Clopotului, Lipovei, Păstorului, Zefir, Argeș, D. Cantemir, Toporaș, Arcașilor, Calea 6 Vânători, Cedrului, Sălcuța, Siret, Paltinului, V. Hugo, Toamnei, Fulgerului, Călărașilor, Plopilor, Tribunul Andreica, Secerei, Făt-Frumos, Corbului, Moldovei, Fagului, Grăzevești, A. Pann, Zambilelor, I. Creangă, Câmpineanu, G-ral Doda, C. Brâncoveanu, Baba Novac, Școalei, Obedenaru.

ADMINISTRAȚIA FINANCIARĂ

Administrația Financiară a municipiului Arad: Asistență contribuabili (impozitul pe venitul global) - telefon 280633, 280733, int. 199 între orele 8,00-12,00. Informații suplimentare la www.finantearad.ro

TELEFON DE URGENȚĂ LA POLIȚIE: 955

Noul număr de centrală telefonică al I.J.P. (Inspectoratul Județean de Poliție) Arad: 207.100.

Cursul valutar*

VALORI ÎNREGISTRATE IERI, 8 IANUARIE 2003

Denumirea valutei	BNR	BCR		BRD		Banca Transilvania		Banca Românească		Bursa neagră	
		C	V	C	V	C	V	C	V	C	V
Euro	35032	34860	35247	34800	35280	34000	34980	34373	35363	34800	35300
Dolar S.U.A.	33673	33500	33700	33450	33800	33500	33650	33470	33825	33500	33800
Forint	149	141	154	144	152	142	149	-	-	140	148

Echipa de serviciu

MONICA ARDELEAN
secretar de redacție

Bianca Felea, Ioan Leac, Adela Pop, Dina Rujan, Ramona Vidulescu
tehnoredactare computerizată

Doina Jurcă, Fira Răzman, Aurica Telcian, Dacian Toduța
corectură

PLATA INDEMNIZAȚIILOR DE NAȘTERE

Începând de azi, la casieria Direcției de Asistență Comunitară se plătesc indemnizațiile de naștere, după următorul program: joi, între 11 - 15, vineri și luni, între orele 8 - 15.

HOROSCOP

Joi, 9 ianuarie 2003

Berbec (21.03-20.04). Sunteți interesați exclusiv de câștigurile materiale. Veți face tot posibilul pentru a vă spori veniturile.

Taur (21.04-20.05). Aveți ocazia să cunoașteți o persoană de sex opus, după care vi se vor aprinde călcâiele. Aveți grijă, s-ar putea să fie doar o aventură trecătoare.

Gemeni (21.05-20.06). Partenerul dvs. de viață are mare nevoie de încurajările dvs. Fiți atenți la nevoile celor din jur, pentru că nu se știe când veți avea nevoie de sprijin.

Rac (21.06.-22.07). Sunteți cam superficial și riscați să începeți mai multe treburi deodată și să le lăsați nefinalizate.

Leu (23.07-22.08). Colaborările la locul de muncă sunt din ce în ce mai dificile. Evitați să vă enervați și să spuneți lucruri pe care le puteți regreta mai târziu.

Fecioara (23.08-22.09). Sunteți plini de energie și vă iese absolut orice vă puneți în gând. Nu vă neglijați familia și bazați-vă pe sfaturile apropiaților.

Balanța (23.09-22.10). Evitați să vă întâlniți cu prietenii pentru că pot apărea divergențe și chiar conflicte majore. Petreceți-vă ziua în sânul familiei.

Scorpion (23.10-21.11). Reușiți să aduceți bucurie în sufletele celor din jur prin atenția pe care o acordați tuturor. Nu ezitați să răspundeți afirmativ la propunerile de colaborare.

Săgetător (22:11-21.12). Munciți mult și nu vă mai faceți timp pentru apropiații dvs., fapt care ar putea genera discuții neplăcute.

Capricorn (22.12-19.01). Veți primi o veste îmbucurătoare de la o persoană pe care nu ați văzut-o de mult timp. Este posibil să plecați într-o călătorie de plăcere.

Vărsător (20.01-20.02). Deciziile pe care le-ați luat în ultimul timp vă vor influența viața de zi cu zi. Revizuiți-vă atitudinea la locul de muncă.

Pești (21.02-20.03). Sănătatea v-ar putea crea probleme, de aceea este recomandabil să luați o mică pauză, mai ales după-amiază.

GERUL AR PUTEA „ÎNGHEȚA" ȘI PRESIUNEA GAZULUI

Dacă previziunile meteorologilor se confirmă, în următoarele zile temperaturile ar putea ajunge la -10°C sau chiar și la -16°C. Asta ar duce la o scădere a presiunii gazului gaz cauzată de creșterea consumului. După discuțiile subprefectului **Florin Remețan** cu directorul Distrigaz Nord - sucursala Arad - **Ovidiu Nilă** și cu directorul S. N. T. G. N. (Societatea Națională de Transport a Gazelor Naturale) sucursala Arad - **Nicolae Băncilă**, a fost întocmit un amplu raport de informare a prefectului. În baza acestuia, prefectul **Dan Ungureanu** va face demersuri către Ministerul Industriilor și Resurselor și Ministerul Lucrărilor Publice, Transporturilor și Locuinței, pentru a mări presiunea la gaz la intrarea magistralei în municipiul Arad. **„Odată cu scăderea temperaturilor, consumatorii casnici încep să folosească gazul ca sursă de încălzire. Din experiență, știm că în această perioadă începe să scadă presiunea la gaz, iar reclamațiile vor începe să curgă din nou. Pentru a preîntâmpina această situație, dl. prefect a cerut un raport pe această temă"** - a precizat **Remețan.** Creșterea consumului de gaz ar putea pune într-o situație delicată și CET-ul care riscă să treacă pe un combustibil mult mai costisitor (hidrocarburi).

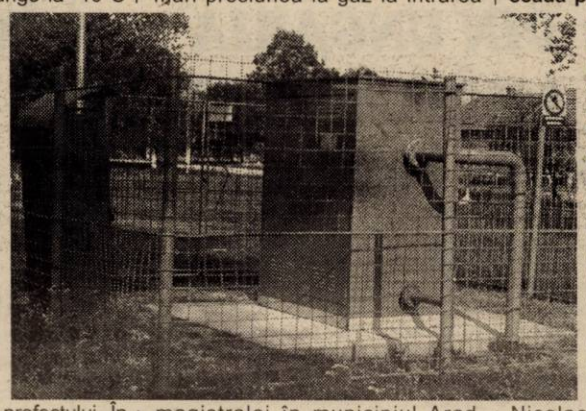

În cazul în care presiunea gazului va scădea sub cota de atenție, directorul S. N. T. G. N. Arad, Nicolae Băncilă, va trebui să informeze de urgență Prefectura.

OLIMPIU BULZAN
Foto: ȘT. MATYAȘ

După 10 ani

LA MONEASA SE SCHIAZĂ DIN NOU

Scriam în ziarul de ieri că, în urma ninsorilor căzute luni și marți, la Moneasa, stratul de zăpadă depus permite practicarea schiului. Între timp a continuat să ningă, iar aseară stratul de zăpadă ajunsese la peste 25 de centimetri. Cadrul natural hibernal și mai ales brazii încărcați de zăpadă creează un peisaj de vis. Dar cea mai mare bucurie pentru turiști e faptul că, după 10 ani în care pârtia de schi a fost neglijată, neîntreținută, acum la Moneasa se poate schia din nou. Pârtia, în lungime de 250 de metri, a fost refăcută și are acum un nivel mediu de dificultate.

A fost reparată și repusă în funcțiune instalația de schi-lift cu crose detașabile, ca și instalația de nocturnă. Pentru întregirea bunei-dispoziții, pe pârtie a fost montată o instalație de sonorizare, iar zilele următoare - ne informează doamna Sanda Maria Kern, directorul general al S. C. Moneasa S. A. - aici va putea fi servit ceai și vin fiert.

M. C.

„ALO, AMBULANȚA?!"

• Zilnic, la Serviciul Județean de Ambulanță se primesc sute de apeluri false

961. Un număr de telefon prin intermediul căruia pot fi salvate vieți omenești. Din păcate, însă, el este apelat și de persoane care nu au altceva mai bun de făcut decât să formeze acest număr. Deși Serviciul Județean de Ambulanță are patru linii deschise, dispecerele pot pierde cazuri reale în timp ce sunt ținute de vorbă de acești bolnavi prefăcuți.

„La 70 de apeluri reale, aproximativ 200 sunt false", relatează d-na **Maria Glogovicean**, dispecer. „De exemplu, în tura mea de noapte o singură femeie ne-a apelat de vreo 50 de ori. În aceeași noapte, niște țigani din Macea au încercat o jumătate de oră să ne convingă că au un băiat de 21 de ani care e pe moarte. Când am trimis mașina acolo, ne-au râs în nas, spunându-ne că era o glumă".

O glumă proastă din cauza căreia ar fi putut muri oameni care aveau cu adevărat nevoie de ajutor. Deși telefoanele Serviciului afișează numărul de la care este apelat, nu se poate lua nici o măsură împotriva acestora. „Noi nu avem nici o altă posibilitate de a le afla indentitatea. Majoritatea sună de pe telefoane mobile, iar societățile Orange și Connex nu dau informații referitoare la abonații lor. Pentru Poliție ar fi un volum mult prea mare de muncă fără nici un rezultat concret", consideră d-na Glogovicean.

● Glume ... nevinovate

Din păcate, cei trei medici și patru asistenți care lucrează într-o tură de 12 ore la Ambulanță nu sunt suficienți pentru a răspunde prompt la solicitările arădenilor. Cadrele medicale sunt mulțumite măcar de faptul că în cursul anului trecut s-au primit șase mașini de urgență, utilate cu tot echipamentul necesar pentru a interveni în cazuri de infarct sau accidente de circulație.

În ceea ce-i privește pe șoferi, este o adevărată aventură să plece în cursă în condițiile meteo din aceste zile. Pentru o intervenție la Curtici, mașina Salvării poate ajunge în aproximativ o oră.

Eugen Ineovan este șofer pe Ambulanță de șapte ani, timp în care a avut ocazia să întâlnească tot felul de situații. „Zilele trecute am fost chemați pentru o hemoragie digestivă pe str. Clopoțeilor. Când am ajuns acolo și am bătut la poartă a ieșit la noi o femeie care a rămas surprinsă când ne-a văzut în fața ei. Din nou fusesem minți. În general acest gen de apeluri false vin de la boschetari și de la țigani".

● Naștere în... iarbă

„Un alt caz care mi-a rămas întipărit în minte este cel al unei femei însărcinate care a născut pe drum. A trebuit să o dăm jos din mașină cu targa și medicul a mosit-o în iarbă".

Din păcate, angajații Serviciului își asumă riscuri la fiecare plecare în cursă. Mai ales în perioada sărbătorilor când unii uită de limitele decente în a consuma alcool. „Am fost chemați în Gai pentru un tânăr care își tăiase venele. Era băut și a spart un geam cu pumnul. Când l-am urcat în mașină a început să lovească cu picioarele în aparatură. O altă solicitare a fost pentru o colică biliară și când am ajuns la domiciliul pacientului, acesta a sărit gardul cu o rangă în mână să ne spargă mașinile", povestește dl. Ineovan.

Sunt doar câteva situații prin care trec zi și noapte oameni de al căror ajutor nu se știe în ce moment putem avea nevoie oricare dintre noi. Oameni ca noi toți care își sacrifică sărbătorile și duminicile pentru pacienții lor, în timp ce alții își petrec acest timp apelând 961 - considerându-l un fir de... glume.

MADIANA POPESCU
Foto: ONORIU FELEA

DE FOAME...

Florica Florian, de 31 de ani, din Ineu, în data de 6 ianuarie a.c. a sustras din magazinul **S.C. „Eros" SRL,** din localitate, bunuri alimentare în valoare de 500.000 de lei. Prejudiciul a fost recuperat. Femeia este cercetată în stare de libertate.

ALCOOL, LA VOLAN

Agenții de circulație s-au confruntat, în ultimele 24 de ore, cu opt tamponări, pe raza municipiului, reținând și trei permise de conducere, pentru conducere sub influența alcoolului, respectiv lui **Adrian Vancu**, de 28 de ani, din Cuvin, lui **Vasile Botiș**, de 54 de ani, din Arad și lui **Dumitru Borard,** de 41 de ani, din Pecica.

Pizza de... Gurahonț

În ultima perioadă, peisajul comercial al Gurahonțului a fost întregit cu mai multe magazine de diverse profiluri, care pun la dispoziția localnicilor și a celor din împrejurimi, veniți mai ales luni la târg, o mare diversitate de produse alimentare și nealimentare. Cu câteva excepții, locuitorii Gurahonțului găsesc la ei acasă cam tot ceea ce pot cumpăra și la oraș. Iată însă că recent, rețeaua de unități de alimentație publică a fost completată cu o pizzerie, care până acum nu exista în comună. Inițiativa aparține lui Emil Ocnean, până acum patron doar al unui magazin alimentar. Amenajată corespunzător și producând o pizza de calitate, noua unitate s-a bucurat încă din primele zile de o afluență mare de consumatori, îndeosebi tineri. Cei mai mulțumiți par să fie elevii liceului din Gurahonț care pot servi aici atât cunoscuta pizza cât și alte meniuri, în condiții civilizate.

ALEXANDRU HERLĂU

APEL UMANITAR

Varvara Ciuban, în vârstă de 56 de ani, este pensionară. Aproape toți banii din pensia lunară (1,9 milioane de lei) i se duc pe chirie și alte mici cheltuieli. Femeia are un fiu bolnav, ce ar trebui operat, însă nu dispune de banii necesari. Ca să poată să-și ducă fiul la doctor, Varvara cere ajutorul semenilor. Arădenii care sunt dispuși să o ajute financiar pot lua legătura cu Varvara Ciuban la telefon 234127, sau la blocul 44, ap.9 din Piața Sporturilor.

Pentru grămezile de nămeți ce ocupau parcările cu plată

BELSIRIM AUTOMOTIVE ARUNCĂ VINA PE PRIMĂRIA ARAD

Ninsorile căzute pe neașteptate au luat prin surprindere și firma ce patronează parcările care nu și-a făcut curat în spațiile destinate staționării autoturismelor. Mai mulți șoferi arădeni au trimis reclamații la sediul redacției ziarului nostru, în care își arătau nemulțumirea față de felul în care a fost îndepărtată zăpada din parcările cu plată: **„Parcările sunt «înfundate» de nămeți, aproape că nu putem să mai ieșim din ele, odată intrați. Foarte mulți șoferi nici nu mai parchează pe aceste locuri din această cauză. Pentru ce ne iau banii dacă nu fac nimic?..."** ne scria unul dintre aceștia.

● Conducerea Parktronic se... scuză

Conducerea Parktronic se sustrage de la orice vină aruncând „pisica moartă" în „curtea" Primăriei Arad. **Adrian Pică** - directorul Belsirim Automotive - spune că firma pe care o conduce are un contract cu Primăria Arad în care aceasta, prin regiile pe care le are în subordine, se obligă să le pună la dispoziție aceste suprafețe, libere și explorabile. **„Conform acestor contracte, firma noastră trebuie să asigure adunatul mizeriilor (hârtii, ambalaje), mai puțin măturatul care revine în sarcina Primăriei. În consecință, acțiunea de deszăpezire nu ne revenea nouă... Cu toate acestea, o echipă de-a noastră, formată din 12 angajați, a început deszăpezirea parcărilor încă de luni dimineața."**

Directorul Belsirim Automotive susține că în primele două zile ale acestei săptămâni doar cei 12 angajați ai firmei au înlăturat zăpada din parcări cu ajutorul lopeților pentru zăpadă. Abia, ieri, au mai primit și alte echipe de lucrători din partea Regiei Autonome de Drumuri Municipale (R.A.D.M.) care au venit cu utilaje specifice. **„Astăzi (ieri n.n.) lucrătorii noștri cu cei de la R.A.D.M. au strâns până acum 20 de tone de zăpadă și acțiunea continuă..."**, a conchis Pică.

NADIA BODRAN
Foto: ONORIU FELEA

Timp de trei zile

TRUPELE SPECIALE S-AU PERFECȚIONAT PENTRU PAZA ARĂDENILOR

Timp de trei zile, în orașul nostru, la Sala Sporturilor, a avut loc un curs de perfecționare în tehnica de autoapărare, escortă și mânuire a armelor, destinat oamenilor legii. Acest curs a fost inițiat și coordonat de Constantin Buzatu, președintele Internațional Bodyguard Security Services Association (IBSSA) din România, iar instruirea a fost efectuată de către Roberto Gobbi, Giacomo Spartaco Bertoletti - maestru, expert ju-jitsu și Roberto De Ronzi.

Conform celor declarate de Constantin Buzatu, cu acest prilej România a intrat în circuitul de pregătire al forțelor speciale. **„Această pregătire a avut loc cu unii dintre cei mai mari maeștrii în tehnici de autoapărare, tragere și utilizare a echipamentelor din dotarea forțelor speciale“**, a specificat Constantin Buzatu.

Spartaco Bertoletti, maestru, expert ju-jitsu, a declarat: **„acest curs nu este unul obișnuit ci este ca o «sărbătoare». Această organizație nu este ușor de făcut ci este foarte dificil pentru a aduna aceste forțe“.**

La acest curs au participat trupe de jandarmi, trupele de intervenție DIAS Arad, Poliția Militară, plutonul de intervenție al Poliției de Frontieră Arad și câțiva agenți ai societăților de pază din Arad, afiliate la IBSSA.

Comisar șef **Nicoale Gudiu**, inspector șef al I.P.J. Arad, ne-a declarat: **„am participat la acest curs cu grupul de intervenție rapidă. Am aflat că au învățat lucruri bune cu privire la modul de intervenție în anumite situații dificile, dacă vom reuși să colaborăm în continuare, Aradul se va simți mult mai sigur din punct de vedere al protecției pe care trebuie să o asigurăm cetățeanului“.**

Colonel **Alexandru Chiș**, șeful Comandamentului de Jandarmi Județean Arad, ne-a declarat: **„cursul a fost o oportunitate deosebită pentru perfecționarea pregătirii noastre. Chiar dacă aceleași forme de procedee și acțiune le aveam însușite dinainte, acest curs a fost benefic pentru perfecționarea pregătirii noastre“.**

Tuturor participanților la acest curs li s-au înmânat, ieri, la hotel Central, într-un cadru festiv, certificate de merit.

MIHAELA GOGOTA
DANIEL ALBU
Foto: STEFAN MATYAȘ

Din cauza condițiilor meteorologice

TRENURILE VENIND DIN UNGARIA AU ÎNTÂRZIAT SUTE DE MINUTE

Ieri, din cauza condițiilor meteorologice nefavorabile, aproape toate trenurile care au intrat în România venind din Ungaria au întârziat ore întregi. Spre exemplu: „Dacia Expres - 360 de minute întârziere; ● „Transbalcan“ - 480 de minute; ● „Ovidius“ - 420 de minute.

Conform unei declarații a lui Valentin Bota, președintele companiei CFR Călători, „este vorba, în principal, de trenuri care vin de la Budapesta și care sunt nevoite să circule cu restricție de viteză, ca urmare a viscolului și căderilor de zăpadă din Ungaria“.

S. TODOCA

Baschet masculin

ÎNFRÂNGERE ÎN BOSNIA

Aseară târziu, într-un meci contând pentru prima manșă a sferturilor de finală ale Europe Regional Challenge Cup - Conferința Sudică: **K.K. Hercegovač (Bosnia) - B.C. West Petrom Arad 100-75 (52-33)**.

Returul se va desfășura în orașul nostru, pe 15 ianuarie.

Vom reveni cu amănunte.

A. H.

PAȘAPOARTE FALSE

La punctul de trecere a frontierei Nădlac, la ieșirea din țară, s-au prezentat la efectuarea controlului de frontieră două persoane de sex masculin, care s-au legitimat cu pașapoarte românești. Polițiștii de frontieră care au efectuat controlul au constatat că pașapoartele sunt falsificate prin înlocuirea fotografiilor, motiv pentru care le-au întrerupt călătoria.

Din cercetări au rezultat următoarele: ● Viorel C., în vârstă de 25 ani, din București, a fost returnat din Germania în cursul lunii iunie 2002, fiind depistat cu ședere ilegală, în urma returnării fiindu-i suspendat dreptul de a mai călători în străinătate pe o perioadă de doi ani de zile. Dorind să se întoarcă în Germania pentru a-și găsi un loc de muncă, cu ajutorul unei persoane pe care a cunoscut-o anterior în Grecia, și-a procurat pașaportul falsificat contra sumei de 300 USD. ● Ovidiu Constantin D., de 21 ani, din Tg.-Jiu, a declarat că și-a pierdut pașaportul personal, iar datorită faptului că dorea să ajungă în Ungaria pentru a-și găsi un loc de muncă, s-a hotărât să își procure un pașaport falsificat pentru a-l folosi la trecerea frontierei, lucru realizat prin intermediul unei persoane necunoscute contra sumei de 200 DM (pașaportul a fost obținut în cursul anului 2001).

„Celor doi le-au fost întocmite dosare penale pentru săvârșirea infracțiunilor de fals privind identitatea, complicitate la fals material în înscrisuri oficiale și tentativă de trecere ilegală a frontierei de stat, urmând a fi prezentate Parchetului de pe lângă Tribunalul Arad“, ne-a mai informat subinspectorul Robert Iudt, purtătorul de cuvânt al Inspectoratului Județean al Poliției de Frontieră Arad.

JOI, 9 IANUARIE 2003

TVR 1
7,00 Jurnal
7,10 Bună dimineața, România!
10,30 Teleshopping
11,00 Nocturna artelor - rel.
12,15 Dragoste și răzbunare - s.rel.
13,05 Corect! - rel.
13,15 Pasiuni - s.
14,00 Jurnalul de prânz
14,30 Afganistan - făuritori de pace (I)
15,00 Eveniment
16,00 Conviețuiri
16,30 Panorama
17,05 Amy - s.
18,00 Dragoste și răzbunare - s.
18,55 Desene animate
19,00 Jurnal. Meteo. Sport
19,50 Avanpremieră
20,00 O fată ca-n povești - dramă, Canada, 1998
21,55 Seara bună
22,50 Joker și Loto 5/40
23,00 Jurnalul de noapte
23,30 Interes general
0,30 O blondă adevărată - comedie

TVR 2
7,05 Desene animate
8,00 Paradisul de lângă noi - rel.
8,30 Sabrina, vrăjitoarea adolescentă - s.
9,00 Locuință pentru doi - s.
9,30 Afaceri la cheie - rel.
10,00 Diminețile...
11,15 Afaceri la cheie - rel.
11,55 Samuraiul - s.
12,45 Cauza și defectul
13,45 Desene animate - rel.
15,05 Siesta
16,00 Tribuna partidelor parlamentare
16,30 Documentar
17,30 Transmisiune sportivă - fotbal
18,40 Muzică populară
19,00 Preluare Jurnal de pe Canalul România 1
19,45 Știri regionale
20,30 Documentar
21,10 Locuință pentru doi - s.
21,45 La ieșirea din ascensor, pe stânga - f. Franța
23,15 Din coasta Evei
0,15 Știri

PRO TV
7,00 Teo - rel.
7,55 Omul care aduce cartea
8,00 Știrile Pro TV - Ziarul dimineții tale
* Ce se întâmplă, doctore?
9,05 Învață engleza cu Victor
9,30 Tânăr și neliniștit - s. rel.
11,30 Familia Bundy - s. rel.
12,15 Bucătăria lui Radu - rel.
12,55 Știrile Pro TV
13,00 13-14 cu Andrei Gheorghe
14,15 Buffy, spaima vampirilor - s.
15,00 Prietenii tăi - s.
16,00 Tânăr și neliniștit - s.
17,00 Știrile Pro TV
18,00 Tânăr și neliniștit - s.
19,00 Știrile Pro TV
20,00 Forțe speciale - thriller, SUA, 2002
22,00 Știrile Pro TV
22,30 Familia Bundy - s.
23,10 .Ro
23,15 Marcă înregistrată
0,00 Zero
0,30 Înscenarea - western, SUA, 1973

TV ACASĂ
6,00 Terra nostra - s. rel.
6,50 Perla, cărările iubirii - s. rel.
7,45 Învață spaniola cu Victor - rel.
8,00 Doctorul casei - rel.
8,15 Povestiri adevărate - rel.
8,45 Căsuța poveștilor
9,15 Îngerașii - s. rel.
10,15 Secretul iubirii - s. rel.
11,15 De 3 x femeie - rel.
12,15 Clona - s. rel.
13,15 ProMotor - rel.
13,20 Dragoste și putere - s. rel.
13,45 Seducție - s.
15,00 Club 700 - rel.
15,30 Taina din adâncuri - s.
16,20 Terra nostra - s.
17,20 Îngerașii - s.
18,20 Perla, cărările iubirii - s.
19,20 Doctorul casei
19,30 Povestiri adevărate
* Vremea de acasă
20,00 Secretul iubirii - s.
21,00 De 3 x femeie
22,00 Clona - s.
23,00 Promotor
23,05 Dragoste și putere - s.
23,30 Povestiri adevărate - rel.
0,00 Învață spaniola cu Victor - rel.
0,15 Taina din adâncuri - s. rel.
1,00 Petrecerea - rel.

HBO HBO
8,00 Eu și familia mea - dramă, 1999
9,35 Dilema - dramă, 2001
11,05 În pielea lui John Malkovich - comedie, 1999
13,00 În timp ce tu dormeai - dragoste, 1995
14,45 Black Point - acțiune, 2001
16,35 Colț Alb - dramă, 1991
18,25 Spune că nu-i așa! - comedie, 2001
20,00 Singurul supraviețuitor 2 - thriller, Canada, 2000
21,30 Culoarea iubirii - dramă, 2000
23,00 Gangsterul nr. 1 - thriller, Anglia, 2000
0,35 Banditul din Dublin - dramă, Anglia, 2001

PRIMA TV
7,00 Prietene și rivale - s. rel.
8,00 Zid
12,00 Serial - rel.
11,55 Clip Art
12,00 Cronica cârcotașilor - rel.
13,45 Prietene și rivale - s.
14,45 În familie - s. rel.
15,30 Motor - rel.
16,30 Nemuritorul - s.
17,00 Vânătoarea comorilor - s.
18,00 Focus
19,00 Largo Winch - s.
20,00 În familie - s.
20,30 Război în sânul Mafiei - dramă, SUA, 1990
22,30 Focus plus
23,15 Am cu ce
0,15 Clubbing Show
0,30 Largo Winch - s. rel.
1,25 Clip Art - rel.
1,30 În familie - s. rel.
2,00 Vânătoarea comorilor - s. rel.
3,00 Focus - rel.

ANTENA 1-TV ARAD
7,00 Observator
* Sport
8,00 Știri TVA - rel.
8,30 Emisiune în limba germană - rel.
9,00 Zile din viața noastră - s. rel.
10,00 Isabella - s. rel.
12,00 Millagros - s.
13,00 Știrile amiezii
14,00 Zile din viața noastră - s.
16,00 Pactul de stabilitate
16,25 Publicitate, Promo
16,30 Știri TVA
17,05 Isabella - s.
19,00 Observator
* Sport
* Meteo
20,00 Croazieră de coșmar - acțiune, SUA, 2000
21,45 Maeștrii râsului
21,57 Publicitate, Promo
22,30 Observator
22,45 Știri TVA
23,15 MacGyver - s.
0,15 Dilemele vârstei - s.
1,00 Observator - rel.
2,00 Maeștrii râsului - rel.
3,00 Dilemele vârstei - s.rel.
3,30 Intreprid - rel.
5,30 Milagros - s. rel.

HALLMARK HALLMARK
10,00 Prinț și cerșetor - dramă, 2000
12,00 Viața secretă a lui Doris Duke - dramă, 1999
14,00 Jackie, Ethel și Joan: Femeile clanului Kennedy - dramă, 2000
16,00 Copilul dorit - dramă, 1993
18,00 Prinț și cerșetor - dramă, 2000
20,00 Dr. Quinn - s.
21,00 Filme de amator - dramă, 1991
23,00 Vremuri grele - acțiune, SUA, 1998

B1 TV
7,10 Calendar ecumenic
7,15 Espresso
10,30 Philly - s.
11,30 Resurection Blvd. - s. rel.
12,25 Calendar ecumenic
12,30 Știri
13,00 La Strada - rel.
13,30 Nașul - rel.
15,30 Familia Simpson - s.
16,00 Fan X - videoclipuri
17,45 La Strada
18,15 Familia Simpson - s.
18,45 Știri
19,30 Rivalii - f. SUA, 1987
21,30 Ediția de noapte
22,00 Nașul
23,30 La Strada - rel.
0,00 Știri - rel.

TELE 7 ABC
7,35 Știri - rel.
8,05 Strada copiilor
8,25 Fabrica razei de soare
10,30 Chestiunea zilei
11,00 Doc.
13,00 Videoclipuri
13,30 Alo, Florin! - rel.
16,00 Sifonarul îndrăgostit - s. rel.
18,00 Cântăreții străzii
18,30 Secretele succesului
19,20 Șapte știri
20,00 Sifonarul îndrăgostit - s.
20,50 Chestiunea zilei
21,00 Alo, Florin!
23,45 Șapte știri
0,00 Alo, Florin!
2,50 Activ FM

REALITATEA TV
6,45 Trezirea la realitate
10,00 English News
10,15 Business Class - rel.
10,40 Zece și un sfert
12,40 Școala românească
14,15 Documentar
15,40 ONG
16,15 Partide politice
17,15 În fața națiunii
19,15 În centrul atenției
20,15 Esențial
21,40 Monologuri cu Naty
22,15 Zece și un sfert
23,30 Restrospectiva zilei
23,45 Business Class
0,00 English News

Redacția Adevărul nu își asumă răspunderea pentru modificările ulterioare intervenite în programele TV

Punctul pe ț

ARDE-L PE ȚĂRAN!

Imediat după 1945, când s-a făcut reforma agrară, statul român a pus biruri grele pe țăran. România avea de plătit Rusiei despăgubiri de război și agricultura a fost prima care a susținut plata acestor despăgubiri. Cotele erau mari, uneori imposibil de plătit dacă Dumnezeu nu se îngrijea de vremea necesară pentru recolte bune. Și, poet cum este din naștere, cică, poporul român a și găsit versuri care să ilustreze situația nenorocită a țăranului: **„Arde-l pe țăran cu cota / Dă-i pământ și ia-i recolta!"**

În timp, țăranul și-a pierdut pământul, dar l-a recâștigat după revoluția din '89. Necazurile și problemele n-au dispărut din ograda țăranului, pentru că, având din nou pământ, dar nu și mijloace cu care să-l lucreze, gospodăria țărănească, cu unele mici excepții, doar a supraviețuit. Conducătorii țării nu au găsit soluții pentru redresarea agriculturii, ci doar paleative. Dintre toate guvernele, cel actual a fost și este cel mai împotriva gospodăriei țărănești. Dacă guvernele precedente i-au dat țăranului ba milionul pentru hectarul lucrat, ba bonuri de motorină - un ajutor nu prea consistent, dar, oricum, binevenit -, guvernul Năstase a tăiat și această prăpădită macaroană de subzistență. A socotit guvernul Năstase că e bine să subvenționeze doar proprietarii cu peste 100 de ha la câmpie și 50 la deal.

Or, cine are astăzi asemenea suprafețe? Exceptându-l pe un Dimitrie Muscă și alții puțini ca el, marea majoritate a unor astfel de terenuri aparține profitorilor de tipul Triță Făniță sau Culiță Tărâță. De fapt, aceștia au și impus legea în Parlament. Pentru ei au făcut-o, ei profită de ea. Țăranul, fie sărac, fie mijlocaș, fie chiabur, dar care n-are 100 de ha, rămâne în afara subvenției. Vorba lui Ion Iliescu: **„vor veni moșierii"** și va fi vai și amar de țăran. Ce-i drept, au venit **„moșierii"**, dar nu cei vechi, ci cei noi, pe care chiar d-l Ion Iliescu îi mângâie pe creștet și-i ține prin preajma lui. Iar țăranul român rămâne cu buzele umflate și, cu mari probleme în lucrarea pământului, îl lasă în bună parte de izbeliște.

Știu că asociațiile agricole ar fi o rezolvare. Dar acestea nu se fac bătând din palme, iar organizarea unei asociații profitabile cere timp, organizare, bani și facilități din partea guvernului. Așa cum se face peste tot în lume. La noi, nimic nu se face în acest sens. În schimb, pentru a mai da o măciucă în capul prăpăditului de țăran, guvernul, pe lângă impozitul pe venitul agricol, mai pune o gloabă: impozitul pe terenul agricol. Nu zic că e mare, dar în situația în care țăranul nu reușește să scoată de multe ori investiția pe care o face în lucratul pământului, a veni cu o gloabă în plus înseamnă sfidarea bunului simț, ca să nu mai vorbim de totala neglijare a realităților agriculturii românești. Realități pe care conducerea PSD o știe din birou sau din avion. Ministrul Agriculturii, răspopitul timișorean Ilie Sârbu, se gândește doar la interesele personale și la interesele amicilor, tot personali. Pe dumnealui îl interesează mai mult achiziționarea pe preț de nimic a unor proprietăți agricole (Fântânele, Vladimirescu, Utviniș) și nicidecum problemele de fond ale agriculturii românești. Iar sloganul **„arde-l pe țăran..."** inițiat în epoca comunistă rămâne valabil și în „democrația" lui Adrian Năstase și Ilie Sârbu pe care țăranii i-au votat cu mari speranțe de mai bine. Astăzi nu mai există nici măcar speranța.

I. IERCAN

PD - PNL - PNȚCD - PUNR

„BLOCUL CVADRIPARTIT ANTI-TAXĂ"

Reprezentanții organizațiilor județene ale PD, PNL, PNȚCD și PUNR s-au întâlnit ieri, la ora 16,00, la „Clubul Presei", pentru a lua o poziție comună împotriva Hotărârii CLM privind instituirea unei taxe speciale de 0,2% din cifra de afaceri a agenților economici. Cei patru președinți ai organizațiilor, Gheorghe Seculici (PD), Titus Gheorghioț (PNL), Claudiu Cristea (PNȚCD) și Ioan Moș (PUNR), au semnat o declarație comună.

● Prefectul, solicitat să atace în contencios hotărârea CLM

După ce specifică faptul că la ședința din data de 23.XII.2002 consilierii PNȚCD, PD și PNL au votat în bloc împotrivă, sunt arătate motivele pentru care semnatarii îi solicită prefectului Dan Vasile Ungureanu să atace în contencios administrativ hotărârea:

■ „Legea 189/98 prevede la art. 45 că pentru a impune o taxă este necesar acordul persoanelor juridice plătitoare, or, acest acord nu a fost obținut de către inițiatorii hotărârii, respectiv instituția Primarului Municipiului Arad".

■ „Ordonanța Guvernului 21/2002 prevede la art. 21 că este necesar votul a două treimi din numărul consilierilor în funcție, or, la ședința din data de 23 decembrie 2002, hotărârea a fost adoptată, cu toate că în favoarea ei s-au pronunțat dar 13 voturi din 25 (10 PSD + 3 UDMR)".

■ „Pe lângă aceste considerente de ordin juridic, atragem atenția că instituirea acestei taxe lovește în investitori și descurajează investițiile în orașul nostru..."

Declarația cuprinde, în patru puncte, deciziile luate de către semnatari:

„1. „Marți, 14 ianuarie 2003, ora 11,00, la sala Parcului Expozițional al CCI Arad, ne vom întâlni cu oamenii de afaceri, întreprinzătorii, asociații patronale, conducerea CCIA și alte părți interesate pentru a identifica modalități de acțiune comună.

2. Cerem prefectului județului Arad, dl. Vasile Dan Ungureanu, să facă uz de atribuțiile conferite de Constituția României și de legile în vigoare și să atace în contencios administrativ hotărârea CLMA.

3. Dacă aceste demersuri nu vor convinge majoritatea PSD-UDMR din CLMA să revină asupra hotărârii, suntem decișI să uzăm de toate mijloacele juridice și politice permise de legislație pentru a anula această hotărâre ilegală și imorală.

4. Să continuăm consultările și să adoptăm poziții comune în problemele de interes major pentru arădeni".

■ Moderatorul conferinței de presă, Cosmin Galu, purtător de cuvânt al PNȚCD, le-a dat pe rând, cuvântul, celor patru semnatari ai declarației.

● Gheorghe Seculici: „Revolta agenților economici"

Președintele PD a declarat că imediat după aprobarea Hotărârii CLM s-a înregistrat o adevărată „revoltă" a agenților economici, foarte mulți contactându-i pe reprezentanții partidelor. „Am fost sunat de foarte mulți reprezentanți ai unor societăți comerciale cu cifre de afaceri mari, care m-au întrebat ce este de făcut. Mulți dintre ei și-au exprimat intenția de a-și muta sediile firmelor în altă localitate, cum ar fi Vladimirescu, Ineu sau Lipova".

● Titus Gheorghioț - președinte PNL: „Procedura păcăliciului"

Titus Gheorghioț a avut mai multe observații, arătând că textul Hotărârii suferă foarte multe din punct de vedere al tehnicii legislative și încalcă în mod grosolan procedurile. „Pentru ei nu mai contează nici o procedură, singura pe care o respectă fiind procedura păcăliciului.

● Claudiu Cristea, președinte PNȚCD: „Falimentul administrației Dorel Popa-PSD"

„În loc ca Primăria să caute metode pentru administrarea corectă a fondurilor existente, este tentată să recurgă până și la ilegalități pentru a colecta alte fonduri. Cheltuielile sunt mai mari decât veniturile, ceea ce demonstrează, în mod clar, falimentul administrației Dorel Popa-PSD, cea mai slabă de la revoluție încoace. Banii care sunt, în loc să ajungă unde trebuie sunt cheltuiți pentru o adevărată „Cântare a PSD", fenomen care se manifestă la nivelul întregii țări.

● Ioan Moș, președinte PUNR: „Banii se aruncă pe gârlă"

Președintele PUNR a declarat că întotdeauna se pot găsi justificări pentru instituirea unor taxe, însă este inadmisibil să se instituie taxe pentru acoperirea unor găuri cauzate de proasta gestionare a banilor publici care, în multe cazuri „se aruncă pe gârlă". Spre exemplu, nimeni nu poate aduce argumente serioase că trebuia cheltuite sume impresionante pentru echipa de fotbal UTA, studiul de amplasare a unei statui, achiziționarea unui autoturism de lux etc.

Din păcate, a spus Ioan Moș, sunt și consilieri care, deși sunt directori la unele firme, au ridicat mâna în favoarea hotărârii aberante. Exemplu, Mircea Roman, directorul „Sanevit"-ului, care, deși are o cifră mare de afaceri, este într-o situație extrem de grea. „Cum a putut să voteze?". Răspunsul l-a dat Gheorghe Seculici: „D-le Moș, este simplu: probabil că există destui care știu că vor avea posibilitatea de a fi scutiți de taxă".

SIMION TODOCA
Foto: VIOREL MUSCA

Ca de obicei

NICU IERAN SE BAGĂ UNDE NU-I FIERBE OALA

Întâlnirea cvadripartită PD-PNL-PNȚCD-PUNR, desfășurată ieri, la „Clubul Presei", a fost serios perturbată de către Nicu Ieran, care a năvălit peste participanții la întrunire, reproșându-le că partidul lui nu a fost invitat să facă parte din „blocul opoziției".

Cu toate că Ieran era încă în sală, moderatorul conferinței de presă, Cosmin Galu, i-a întrebat pe ziariști dacă începe conferința de presă, ignorându-l pe Ieran. Ziariștii au fost de acord. Conferința de presă a început. Ieran a tăcut cât a tăcut (preț de 4-5 minute), după care și-a reluat „recitalul". Până la urmă, luându-l cu binișorul, Gheorghe Falcă și Cornel Haristiade l-au scos din sală, sub privirile amuzat-îngrijorate ale ziariștilor, care urmăreau în paralel eforturile „diplomatice" ale celor doi și furia vizibilă pe chipul lui Mihai Calimente.

T.S.

Dacă Hotărârea CLM privind taxa de 0,2% este ilegală

PREFECTUL DAN VASILE UNGUREANU O VA ATACA ÎN CONTENCIOS

În urma semnării de către președinții PNL, PD, PNȚCD și PUNR a declarației privind Hotărârea CLM de instituire a taxei de 0,2% din cifra de afaceri a agenților economici, l-am contactat telefonic pe prefectul Dan Vasile Ungureanu. Întrebat dacă va răspunde solicitării de a ataca în contencios administrativ Hotărârea CLM, dl. prefect a declarat: **„La această oră, nu am cunoștință ca Hotărârea să fie înregistrată la Prefectură. Deîndată ce voi avea textul, îl voi analiza cu maximă atenție. Fără discuție, voi ține cont de poziția celor patru partide. Dacă se confirmă cele afirmate, voi iniția discuții cu toți factorii responsabili, împreună cu semnatarii declarației, pentru modificarea Hotărârii în limitele legii. Dacă nu voi reuși, fără nici o ezitare, o voi ataca în contencios administrativ, dar, încă o dată, mai întâi trebuie să am în față textul, și să-l analizez".**

S. TODOCA

LIBERALII SAR ÎN AJUTORUL ... PSD

Conferința de presă de ieri a PNL a fost organizată în mod intempestiv la ora 13,30. Deputatul Titus Gheorghiof, care abia sosise de la București, a venit direct la sediul PNL, pentru a pune pe tapet Hotărârea CLM privind taxa de 2%. Mai în glumă, mai în serios, Titus Gheorghiof, cu legea pe masă, a demonstrat că PSD-iștii și UDMR-iștii care au votat Hotărârea **„au fost dezinformați de către oameni care vor să le strice imaginea. Nu putem să nu sărim în ajutorul lor, împiedicându-i să încalce legea și de aceea le solicităm să îi ceară prefectului Dan Ungureanu să se autosesizeze".**

Biroul Permanent Teritorial a trimis adrese atât către prefectul Dan Ungureanu, cât și către PSD, filiala Arad.

S. TODOCA

SEMNE

(Urmare din pagina 1)

Nu-s probleme deosebite susțineau responsabilii regiilor. Utilajele au lucrat, numai că nu au rămas urme. Din păcate oamenii iresponsabili s-au dus la lucru în loc să stea acasă. Și pe cale de consecință au căpătat ceea ce meritau. Unii au ajuns la spital cu fracturi, alții pe la Poliție și apoi la societățile de asigurări și la ateliere să-și repare mașinile îmbotite. În rest e bine. Că a stat ninsoarea și a ieșit soarele. Scuze din partea celor responsabili de haosul de o zi nu se poartă, decât pe la alții. Cât despre sancțiuni, mai rămâne de văzut. Ar fi și culmea. După ce contribuabilul investește miliarde de lei în bunăstarea directorilor regiilor din subordinea Primăriei și altele în competența membrilor din CA, AGA și comisiile de cenzori ar fi și culmea să le ceară cineva bani înapoi că nu și-au făcut datoria. Ori, se știe: doar cine nu muncește nu greșește. De aceea nici nu putem să sancționăm cu duritatea cuvenită aberanta măsură a Consiliului local de a institui o taxă specială de frumusețe (și dezvoltare urbană). Doar e vorba de frumusețea orașului și frumusețea costă. Singurul lucru care ne miră este cum au ajuns inițiatorii la concluzia că din 0,2% aplicată pe cifra de afaceri a agenților economici arădeni vor rezulta doar 60 miliarde când de fapt e vorba de 1600 miliarde, în plus, la un buget de 1095 miliade. Cu alte cuvinte veniturile rezultate din taxă nu completează bugetul actual ci îl depășesc de două ori. Grav este și că cei 13 consilieri care au votat pentru instituirea taxei nu s-au ostenit să constate că agenții economici de pe spatele cărora urma să fie jupuită încă o piele nu au fost nici măcar întrebați. Fără a mai aminti că e evident nedrept ca doar agenții economici să plătească pentru activități edilitar gospodărești care, pe lângă că reprezintă obiectul de activitate al unor regii subordonate și finanțate de Primărie, nici nu se folosesc în exclusivitate de ele.

Cum însă respectiva hotărâre, luată cu majoritate simplă în loc de votul a două treimi din consilieri va fi analizată de Prefectură care o poate anula rămâne semnalul dat oamenilor de afaceri din Arad. Părerea voastră nu contează. Contează doar banii. Semne bune anul n-are.

În timp ce Aradul zace sub nămeți

ANGAJAȚII REGIILOR AȘTEAPTĂ MAJORAREA LEFURILOR!

Căderile masive de zăpadă din ultimele zile au perturbat serios circulația în municipiu. S-a ajuns aici pentru că regiile din subordinea Primăriei Arad nu și-au făcut datoria.

În orice țară civilizată, directorii de regii și-ar fi cerut public scuze pentru neplăcerile aduse contribuabililor. Dacă ei n-ar fi avut „tăria", șefii lor, în speță primarul și Consiliul municipal, i-ar fi sancționat aspru. Și nu doar verbal, ci i-ar fi ars la buzunare. Sau chiar demis.

Ce se întâmplă însă la Arad? Ei bine, în loc să-i „discute" în prima ședință de CLM, aleșii locali sunt chemați să-și dea votul pentru... MAJORAREA SALARIILOR TUTUROR ANAGAJAȚILOR DE LA CELE OPT REGII DIN SUBORDINEA PRIMĂRIEI ARAD!

Desigur, la nivelul angajaților de rând, creșterea salariului mediu va fi de unu-două milioane de lei. În ceea ce-i privește pe directori, lefurile sau premiile anuale ale acestora se îmbunătățesc însă cu zeci de milioane de lei.

Pentru ce s-a ajuns aici, când drumurile din municipiu arată ca vai de lume, salubrizarea orașului e la pământ, iar așa cum toată lumea vede, prima ninsoare mai bunicică dă peste cap transportul în municipiu!

Nu trebuie să căutăm prea mult răspunsul la aceste întrebări, dacă judecăm prin prisma consilierilor municipali. În marea lor majoritate, ei fac parte din diversele Consilii de Administrație (C.A.), Adunări Generale ale Acționarilor (A.G.A.) sau Comisii de Cenzori (C.C.) de la regiile subordonate Primăriei Arad. Indemnizația lor pentru că fac parte din respectivele „consilii" și „adunări", reprezintă un procent de 10-20% din salariul conducătorului regiei. Dacă salariul e mare, indemnizația e pe măsură. Dar, directorii la rândul lor, nu-și pot majora doar ei lefurile și premiile, că le.sar muncitorii în cap. Așa că le cresc și lor salariile, chit că prestația pe care o desfășoară este una jalnică.

Cine are de pierdut în această „afacere"? Răspunsul este sec: CONTRIBUABILII, pe spatele cărora se instituie noi taxe și biruri care mai de care mai aberante.

Dar să nu mai lungim cu vorba și să vă prezentăm, în cazul fiecărei regii, câți bani vor duce acasă angajații, în anul 2003.

Compania de Transport Public Arad (CTP). Salariul mediu lunar al angajaților C.T.P.A. va crește în 2003 **de la 3,6 la 4,6 milioane de lei.** Salariul anual al directorului C.T.P.A., cu sporurile și premiile aferente, va urca de la 384 la 462 de milioane de lei/an (adică 38 de milioane pe lună). De asemenea, în acest an, 246 de milioane de lei se vor cheltui cu plata indemnizațiilor membrilor C.A., 93 de milioane de lei cu indemnizația membrilor A.G.A., iar 140 de milioane de lei cu indemnizațiile cenzorilor.

Arterm. Salariul mediu lunar al angajaților Arterm va crește **de la 4 la 6 milioane de lei.** Salariul anual al directorului va urca de la 370 la 405 milioane de lei/an, (adică 33 de milioane pe lună) plus alte 105 milioane de lei drept sporuri și premii pe an.

Membrii C.A., A.G.A. și cenzorii de la Arterm vor avea venituri anuale totale în valoare de 905 milioane de lei.

Recons. Salariul mediu lunar al anagajaților Recons va crește **de la 3,5 la 4,6 milioane de lei/an**. Salariul anual al directorului Recons va fi de 390 de milioane de lei, (adică 32 de milioane pe lună) plus alte 102 milioane de lei drept sporuri și premii pe an.

Membrii C.A., A.G.A. și cenzorii de la Recons vor avea venituri anuale totale în valoare de 410 milioane de lei.

TOP. Salariul mediu lunar al anagajaților Târguri. Oboare. Piețe (TOP) va crește **de la 7,8 la 9,8 milioane de lei/an.** Salariul anual al directorului TOP va fi de 460 milioane de lei (adică 38 de milioane pe lună), plus 260 milioane lei sporuri și premii pe an.

Membrii C.A., A.G.A. și cenzorii de la TOP vor avea venituri anuale totale în valoare de 500 de milioane de lei.

Salubritate. Salariul mediu lunar al angajaților Salubrității va crește de la 6 la 9,1 milioane de lei. Salariul anual al directorului va crește **de la 528 la 595 de milioane de lei/an** (adică 49 de milioane pe lună), plus 211 milioane de lei sporuri și premii pe an.

Membrii C.A., A.G.A. și cenzorii de la Salubritate vor avea venituri anuale totale în valoare de 625 de milioane de lei.

Regia Autonomă de Drumuri Municipale (RADM). Salariul mediu lunar al angajaților RADM va crește **de la 3,6 la 4,7 milioane de lei/an.** Salariul anual al directorului va crește **de la 243 la 299 de milioane de lei/an** (adică 24 de milioane pe lună), plus 78 de milioane de lei sporuri și premii pe an.

Membrii C.A., A.G.A. și cenzorii de la RADM vor avea venituri anuale totale în valoare de 420 milioane de lei.

Gospodărirea Comunală. Salariul mediu lunar al angajaților Gospodăririi Comunale va crește **de la 4,8 la 6 milioane de lei/an.** Salariul anual al directorului va crește de la 330 la 412 milioane de lei (adică 34 de milioane pe lună), plus 58 de milioane de lei sporuri și premii pe an.

Membrii C.A., A.G.A. și cenzorii de la Gospodărirea Comunală vor avea venituri anuale totale în valoare de 350 de milioane de lei.

CET. Deoarece situația CET-ului este încă incertă, și statistica elaborată de către conducerea acestei instituții este una formală. Vin americanii au ba, aceasta este întrebarea? În funcție de acest lucru vom avea și răspunsurile referitoare la salariile angajaților.

NICOLAE OPREAN
Foto: ȘTEFAN MATYAȘ

Pentru că nu au curățat drumurile din municipiu

EMANOIL VOICU PROPUNE SANCȚIONAREA DIRECTORILOR SOCIETĂȚILOR DIN SUBORDINEA CLM

Prima zăpadă din acest an a prins, după cum s-a putut constata în teren, pe picior greșit autoritățile locale, mai precis societățile din subordinea Primăriei Municipiului Arad, societăți care, în mod normal, ar fi trebuit să se ocupe de curățarea străzilor din oraș. Că societățile cu pricina, mai precis marea parte a lor, nu și-au prea făcut treaba, o pot constata toți arădenii. La această concluzie a ajuns și viceprimarul Emanoil Voicu, profund nemulțumit de felul în care s-au mobilizat societățile finanțate de la bugetul local. **„Din fericire, astăzi** (n.r. ieri) **lucrurile s-au schimbat radical în bine, în special în zona Subcetate, o parte din Aradul Nou, zone pe care le-am vizitat azi dimineață. Avem și nemulțumiri, în special în Micălaca, pe străzile Lipovei și Radnei"**, spune Emanoil Voicu. Viceprimarul este decis să ia măsuri drastice, atât cât îi permite legea, împotriva celor care nu și-au făcut treaba, într-un top al „leneșilor" aflându-se Salubritatea, a cărei conducere trăiește bine merci pe salarii dolofane. **„Pentru cei care nu și-au făcut treaba, voi face propuneri consiliilor de administrație să-i sancționeze pe directori. De asemenea, nu vor primi bani cei care nu justifică sumele cerute. I-am notat pe fiecare, deci nu pot să solicite ce n-au lucrat. Am fost și astăzi pe la unități, împreună cu prefectul, pentru a vedea cum se lucrează, ce utilaje au"**, spune Emanoil Voicu.

Viceprimarul municipiului Arad s-a arătat nemulțumit de faptul că, după trei zile de zăpadă, cei de la Salubritate s-au trezit că nu fac față. **„Au venit acum să spună că sunt depășiți de situație. Nu era vorba de lipsă de fonduri, nu trebuia decât să vină să ne ceară bani, dacă aveau nevoie"**, ne-a declarat Voicu.

COSMIN MIHUȚA

SPITALUL JUDEȚEAN - GAZDĂ PENTRU OAMENII STRĂZII

Zilnic, la Serviciul Ambulanță Interne a Spitalului Județean Arad sunt aduși oameni ai străzii, aproape înghețați de frig și înfometați. Din păcate însă, Spitalul nu îi poate adăposti pe aceștia prea mult timp. Astfel, după ce li se acordă primul ajutor, ei ajung din nou în stradă urmând ca a doua zi să se întoarcă la spital în aceeași stare.

Fodor este un tânăr de 19 ani, din jud. Alba care își duce veacul în zona Intim. El este un „client" fidel al șoferilor de pe Ambulanță care sunt solicitați zilnic de trecători să îl ia de pe stradă. Din păcate el nu este singurul caz de acest gen...Sunt oameni care au venit pe lume la fel ca noi, care mor la fel ca ceilalți ...și care au nevoie de ajutorul nostru!

MADIANA P.
FOTO: ONORIU FELEA

JANDARMUL PUNE MÂNA PE ARME

Accente

Potrivit unor surse bine informate, la începutul lunii februarie ar urma să înceapă războiul împotriva Irakului. Statele Unite ale Americii au masat deja în zona Golfului circa 60.000 de soldați și alte 50.000 sunt pe cale de a sosi. Devine tot mai limpede că SUA nici nu sunt interesate de concluziile raportului pe care-l vor prezenta inspectorii internaționali trimiși de ONU în Irak. Inspectori care, fapt notoriu, n-au găsit până în prezent dovezi care să demonstreze că Irakul a mințit în privința armelor nucleare. De altfel, nimeni nu se mai îndoia că administrația Bush și-a făcut un fix din intervenția militară în Irak. De ce? Interesele. E vorba de a pune sub control american petrolul din zonă, spun unii. Alții vorbesc de interese mult mai meschine. Bunăoară, președintele Parlamentului grec, Apostolos Kaklamanis consideră că „unul dintre obiectivele operațiunii miltiare a SUA în Irak este tocmai acțiunea de a submina dinamica popoarelor în procesul de unificare." Poate nu este inutil să mai precizăm că Grecia a preluat la începutul acestui an președinția Uniunii Europene.

Din cele prezentate mai sus rezultă, în mare, că avem de-a face cu cel puțin două ambiții americane, ambele periculoase. Prima este războiul cu orice preț împotriva Irakului. Valorificând în interes propriu momentul 11 septembrie 2001 și lupta împotriva terorismului internațional, SUA sunt pe cale de a interveni militar într-o țară suverană. O asemenea mișcare ar demonstra că, în numele democrației se pot face abuzuri impardonabile. Sigur, nu suntem susținătorii lui Saddam Hussein și ne repugnă orice dictatură. Dar problema este a poporului irakian și doar el este cel îndreptățit să și-o rezolve. Transformarea SUA într-un jandarm mondial care bate și ucide, care face ordine cu gloanțe care curmă mii, poate zeci de mii de vieți nevinovate este extrem de periculoasă pentru pacea lumii, pentru democrația raporturilor dintre state. Astăzi poate fi Irak-ul, mâine poate fi oricine. Odată instaurat arbitrariul, nimeni nu-l va mai putea controla.

A doua ambiție americană pare a fi aceea de a frâna, de a încetini cât mai mult posibil unificarea Europei. SUA ar avea un concurent mondial serios într-o Europă unificată. Ar pierde economic, dar ar putea pierde și supremația mondială. Cum va pierde și controlul asupra Europei. De altfel, țările din UE sunt tot mai colțoase în fața aroganței americane. Germania, bunăoară, statul cel mai puternic din Europa, a ajuns la cuțite cu SUA. Nici celelalte state membre ale UE nu mai sunt supusele necondiționate ale americanilor. Doar Marea Britanie continuă să „cânte" după tonul dat la Washington, în rest avem de-a face cu o poziție în creștere. Se naște conștiința europeană, se nasc orgoliul și ambițiile unei Europe independente. În opinia noastră, România ar trebui să fie și ea mai prudentă și să nu-și mai ia angajamente nesăbuite. SUA sunt importante, dar și mai importantă este UE, care este aici și de care depindem vrând-nevrând.

Accente

Mai mult ca sigur, va fi război în Irak. Cum se va încheia el, care vor fi consecințele în plan mondial este greu să prevedem. Aproape sigur însă, SUA nu vor câștiga nimic, dacă nu cumva chiar vor pierde - ca prestigiu, ca poziție. Rămâne de văzut.

TRISTAN MIHUȚA

După 30 de ani

NOUL COD AL MUNCII AȘTEAPTĂ VERDE DE LA PREȘEDINTE

După 3 decenii, un nou Cod al muncii a fost elaborat de Executiv, care și-a asumat pentru el răspunderea în Parlament. Vechiul Cod, în vigoare din 1972 mai face referire la „întreprinderile de stat." El este desuet însă în mai multe aspecte. Asta la 13 ani de la Revoluție și la mai bine de 5 ani de la lansarea subiectului în mediile legislativului. Forma finală este rezultatul la care Guvernul s-a oprit în urma a numeroase negocieri cu sindicatele. La discuții, patronatul a fost reprezentat de o singură asociație și anume UGIR 1903. Patronatele nu sunt prea încântate, dar sindicatele sunt mulțumite de noul Cod, ce poate intra în vigoare pe 1 martie 2003.

Relațiile de muncă intră pe făgaș normal

Victor Neamțiu, director la Direcția Generală a Muncii și Solidarității Sociale Arad precizează: „Acest nou Cod al muncii așează relațiile dintre angajat și angajator pe un făgaș normal, al economiei de piață. Pe de o parte crește responsabilitatea angajatorului față de angajați, prin punerea la punct a unor reguli interne, dar și a angajaților față de condiția pe care o au față de angajator. Practic, acest nou Cod al muncii este mai clar încadrat în niște norme, acte și reflectă niște relații clare între angajat și angajator."

Orice relație de muncă va avea la bază un contract

În România, potrivit statisticilor muncesc opt milioane de oameni. Potrivit acestor date, aproape jumătate muncesc la negru. Se prelevă astfel importante surse de venit la bugetul de stat, care indirect ne afectează pe toți. Unul dintre scopurile implicite ale Codului muncii este reducerea sensibilă a acestui fenomen. Că această stare de fapt nu poate fi eradicată este evident, doar naivii ar putea crede altceva.

Prima garanție și cea mai importantă pentru angajați este încheierea unui contract individual de muncă. În Cod sunt prevăzute în mod expres câteva condiții minimale pe care trebuie să le conțină prin contract individual de muncă. Ele se referă la: locul muncii, salariu, durata muncii, zilele de repaus, condițiile de muncă, zilele de concediu și alte probleme pe care angajatul trebuie să le cunoască. Într-un cuvânt angajatul are dreptul și mai mult decât atât, trebuie să fie informat. Orice contract de muncă se încheie sub formă scrisă, din care un exemplar îi va reveni și persoanei angajate. Sigur, această prevedere există și în actualul Cod, dar câți angajați au asupra lor contractul de muncă?

Garanții suplimentare

„Orice relație de muncă, fie ea cu normă întreagă sau cu timp fracționat de muncă va avea la bază un contract de muncă, încheiat cu acordul părților. Cred că astfel angajații vor fi protejați mai bine în ce privește drepturile lor. Mă refer aici în primul rând la vechimea în muncă, la plata contribuțiilor sociale și de sănătate. Este inadmisibil ca după 3 ani, în unele cazuri și 5 ani unii salariați nu știau că aceste contribuții nu s-au plătit de către angajator. Așa că deși efectiv au lucrat, vechimea în muncă a rămas în aer, iar asistența medicală de asemenea. Sigur, e vina angajatorilor, însă cred eu că asemenea fenomene nu se vor mai repeta", punctează directorul Neamțiu.

Există o precizare în acest Cod al muncii despre salariul minim garantat, care nu poate fi mai mic decât cel minim pe economie. De asemenea, agenții economici vor fi obligați să constituie un fond de garantare a salariilor. Deocamdată nu se cunoaște cuantumul acestui fond. El va fi reglementat printr-o lege specială.

Concedierea

Un capitol nou este cel referitor la concedieri. Potrivit noului Cod al muncii, este interzisă concedierea salariaților pe criterii de vârstă, apartenență națională, situație sau responsabilitate familială, pe criterii de orientare sexuală, caracteristici genetice, rasă, culoare, religie, opțiune politică, origine socială, apartenență sau activitate sindicală ori pentru exercitarea, în condițiile legii, a dreptului la grevă și a drepturilor sindicale. Totodată, concedierea nu poate fi dispusă pe durata incapacității temporare de muncă, pe durata concediului pentru creșterea și îngrijirea copilului în vârstă de până la 2 ani, în cazul unui copil cu handicap, până la împlinirea vârstei de 3 ani; pe durata concediului pentru îngrijirea copilului bolnav în vârstă de până la 7 ani, pe durata îndeplinirii stagiului militar; pe durata efectuării concediului de odihnă; pe durata exercitării unei funcții eligibile într-un organism sindical, cu excepția în care concedierea este o măsură luată pentru o abatere disciplinară gravă sau pentru abateri disciplinare repetate făcute de salariatul în cauză înainte de a fi ales în funcție.

Măsuri sociale pentru concedieri colective

Există situația unor concedieri colective. Prin aceasta se-nțelege concedierea în decurs de 30 de zile calendaristice a unui număr de cel puțin 5 salariați, dacă angajatorul are mai mult de 20, dar mai puțin de 100 de salariați. Dacă agentul economic are între 100 și 299 de salariați concedierea colectivă se referă la 10% din salariați și cel puțin 30 de salariați, dacă angajatorul are cel puțin 300 de salariați.

În aceste situații, angajatorul este obligat să emită un plan de măsuri sociale, cu consultarea sindicatului ori a reprezentanților salariaților și să propună angajaților programe de formare profesională. De asemenea, angajatorul are obligația să notifice în scris sindicatului sau reprezentanților salariaților intenția de concediere colectivă, cu cel puțin 45 de zile calendaristice înainte de emiterea deciziilor de concediere. Compania care a recurs la această măsură nu poate face noi angajări pe locurile de muncă ale salariaților într-un interval de timp de un an de la data desfacerii contractelor individuale de muncă ale acestora. Dacă în această perioadă, angajatorul reia activitățile a căror încetare a determinat concedieri colective, salariații care au fost concediați au dreptul de a fi reangajați pe aceleași funcții, fără examen ori perioadă de probă.

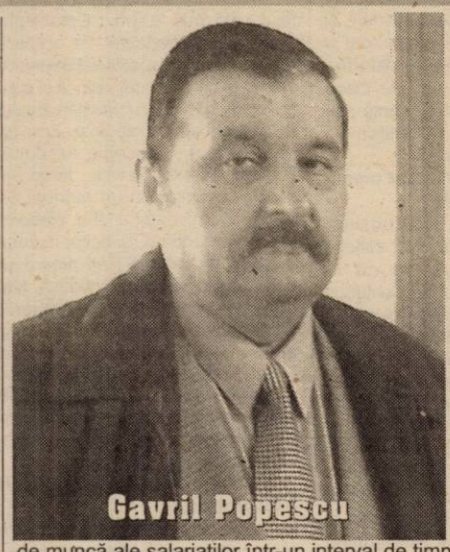
Gavril Popescu

astfel importante surse de venit la bugetul de stat, care indirect ne afectează pe toți. Unul dintre scopurile implicite ale Codului muncii este reducerea sensibilă a acestui fenomen. Că această stare de fapt nu poate fi eradicată este evident, doar naivii ar putea crede altceva.

Prima garanție și cea mai importantă pentru angajați este încheierea unui contract individual de muncă. În Cod sunt prevăzute în mod expres câteva condiții minimale pe care trebuie să le conțină prin contract individual de muncă. Ele se referă la: locul muncii, salariu, durata muncii, zilele de repaus, condițiile de muncă, zilele de concediu și alte probleme pe care angajatul trebuie să le cunoască. Într-un cuvânt angajatul are dreptul și mai mult decât atât, trebuie să fie informat. Orice contract de muncă se încheie sub formă scrisă, din care un exemplar îi va reveni și persoanei angajate. Sigur, această prevedere există și în actualul Cod, dar câți angajați au asupra lor contractul de muncă?

Garanții suplimentare

„Orice relație de muncă, fie ea cu normă întreagă sau cu timp fracționat de muncă va avea la bază un contract de muncă, încheiat cu acordul părților. Cred că astfel angajații vor fi protejați mai bine în ce privește drepturile lor. Mă refer aici în primul rând la vechimea în muncă, la plata contribuțiilor sociale și de sănătate. Este inadmisibil ca după 3 ani, în unele cazuri și 5 ani unii salariați nu știau că aceste contribuții nu s-au plătit de către angajator. Așa că deși efectiv au lucrat, vechimea în muncă a rămas în aer, iar asistența medicală de asemenea. Sigur, e vina angajatorilor, însă cred eu că asemenea fenomene nu se

Clauza de neconcurență

O altă noutate a Codului este clauza de neconcurență. Ea este însă facultativă și nu poate fi stipulată în contractul individual de muncă decât cu acordul explicit al părților. „Această clauză de neconcurență interzice salariatului să presteze o activitate la o firmă sau pe cont propriu, care poate duce la concurență neloială. Sau altfel spus, să nu facă aceeași muncă pe care o face deja pe baza unui contract de muncă", adaugă Victor Neamțiu, directorul D.G.M.S.S. Arad.

Salariatul , în cazul includerii acestei clauze, poate primi o indemnizație suplimentară egală cu 25% din salariu, dacă acesta este minim pe economie. Sigur acest procent poate fi și mai mare, dacă angajatorul și angajatul s-au înțeles astfel.

Zile libere

Angajatul are dreptul la un repaus zilnic și săptămânal. Există și zilele de sărbătoare legală în care nu se lucrează. Acestea sunt: 1 și 2 ianuarie, prima și a doua zi de Paște, 1 Mai, 1 Decembrie, prima și a doua zi de Crăciun. Prevederile nu se aplică în locurile de muncă unde activitatea nu poate fi întreruptă. Angajaților li se va asigura compensarea cu timp liber în următoarele 30 de zile. Dacă acest lucru nu e posibil, salariaților li se va acorda un spor de cel puțin 100% din salariul de bază, pentru perioada corespunzătoare. Durata minimă a concediului de odihnă este de cel puțin 20 de zile lucrătoare. În principiu, concediul trebuie luat în anul calendaristic pentru care este acordat.

Prin excepție, concediul poate fi efectuat în anul următor în condițiile legii ori în cazurile stipulate de contractul colectiv de muncă. Compensarea în bani a concediului neefectuat este permisă doar în cazul încetării contractului individual de muncă. Salariații care lucrează în condiții grele, periculoase ori vătămătoare, persoanele cu handicap și tinerii în vârstă de până la 18 ani beneficiază de concediu extins cu cel puțin 3 zile lucrătoare. Precizăm că vârsta minimă de angajare poate fi de 15 ani, însă cu acordul scris al părinților, până la împlinirea vârstei de 16 ani.

Salariile

De la 1 martie, salariul minim brut pe economie va fi de 2.500.000 de lei. Noul Cod al muncii stipulează explicit la articolul 158 că salariul este confidențial, angajatorul fiind obligat să ia măsurile pentru asigurarea acestui aspect.

La acordarea salariului, orice discriminare pe motivele amintite anterior este interzisă. Salariul cuprinde salariul de bază, sporurile și alte adaosuri, indemnizațiile și se acordă înaintea oricăror obligații financiare ale angajatorului. Întârzierea nejustificată a plății acestora sau neplata poate determina angajatorul la plata unor daune de interese pentru compensarea prejudiciului produs salariatului. Reținerile din salariu pot fi făcute în condițiile legii. Cumulate, acestea nu pot depăși, lunar, jumătate din salariul net al angajatorului.

Conflicte

În România la majoritatea firmelor au existat convulsii sociale. Acestea s-au lungit fără rost, fie din necunoașterea legii, fie din caracterul interpretabil al acesteia. Când, cum și în ce condiții se poate declanșa un conflict este acum, mai clar precizat în noul Cod al muncii.

Conflictele sunt de două categorii: de interese și de drepturi. Acestea din urmă vor fi soluționate prin legi specifice, atunci când este lezat un drept al salariatului.

De o parte și de alta a ... baricadei

Patronatele nu sunt foarte mulțumite de acest nou Cod al muncii. Multe din prevederile acestuia sunt apreciate drept dăunătoare pentru evoluția companiilor.

„Așteptăm promulgarea acestui Cod de către președintele Iliescu. În orice caz, forma actuală dezavantajează clar firmele. Mulți patroni mă sună plângându-se de eforturile financiare la care vor fi supuși. Fondurile de garantare a salariilor vor reduce foarte mult investițiile pentru dezvoltare", precizează **Gavril Popescu,** președintele Consiliului Național al Întreprinderilor Mici și Mijlocii - filiala Arad.

De cealaltă parte, sindicaliștii sunt satisfăcuți de noile reglementări. **„În sfârșit vor fi apărate și drepturile salariaților. Unii l-au dezavuat, însă noi considerăm că este adoptat la condițiile economiei de piață și implicit normelor europene în materie. Noi suntem mulțumiți de acest Cod al muncii"**, spune **Lucian Lagșaghi,** președintele Uniunii Județene CNSLR Frăția Arad.

Lucian Lagșaghi

Guvernul pare să-și fi asigurat, cel puțin pentru o bucată de vreme, pacea socială. Asta din punct de vedere al sindicatelor. Mediile de afaceri însă nu sunt prea încântate de Codul muncii care va intra în vigoare pe 1 martie, dacă va fi promulgat de președintele Iliescu.

G. CONSTANTINESCU
Foto: ȘTEFAN MATYAȘ

PRIMUL MANUAL DE RELIGIE FĂCUT DE UN ARĂDEAN

Cu câteva zile în urmă, un telefon de la M. E. C. prin inspectorul de specialitate, pr. Nicolae Iordăchescu, l-a înștiințat pe învățătorul **Ioan Nagy** că manualul de religie pentru clasa I, aflat încă de anul trecut în concursul de manuale școlare, a fost avizat, din toamnă urmând a intra în școlile din țară. Pentru amănunte ne-am adresat autorului, consacrat ca adevărat metodist.

– Cum ați primit această veste?

– Realizarea și în special promovarea unui manual, pe țară, constituie o palpabilă recunoaștere a valorii profesionale. Este o acumulare a 34 ani de activitate directă, la clasă, suplimentată prin prezentarea la peste 25 de simpozioane de nivel județean, realizarea a peste 12 mijloace de învățământ, auxiliare didactice, scrierea a 14 cărți școlare și monografii, lucrări publicate sau nepublicate, participarea la concursul de manuale școlare (din 1991 - până în prezent, prin 4 manuale) și redactarea câtorva sute de articole de specialitate jurnalistice și reportericești. Și toate făcute din Șomoșcheș. Este o cercetare științifică bazată pe autoperfecționare și pe un efort ambițional propriu dar și instituțional, stimulat de reforma învățământului, așa cum ne place s-o numim. Bună, rea, înceată sau rapidă doar timpul o va certifica din punct de vedere al reușitei.

– Să considerăm acest manual o reușită personală?

– Sincer să fiu, mă consider doar inițiatorul, visătorul și sufletul acestui proiect, pentru că la împlinirea manualului au contribuit și alți specialiști în predarea religiei ortodoxe: pr. Moise Nica, protopop al Ineului, prim colaborator Olivia Suciu, învățătoare atestată la religie, pr. diacon dr. Cornel Clepea, pr. Vasile Pop consilier cultural al Eparhiei Aradului și chiar dacă această prezentare se încheie cu P.S. dr. Timotei Seviciu, vreau să punctez că numai încrederea și sprijinul nemijlocit al Preasfinției Sale, în acordarea girului Episcopiei Aradului, au făcut să se contureze pe lângă calitățile pedagogice și cele de specialitate: religie ortodoxă.

– Este acest manual o expresie a activității instituției eclesiastice ortodoxe?

– În mod cert, lucrarea constituie o referință pentru Episcopia Aradului și Hunedoarei. Ea acoperă latura didactică a activității bisericii ortodoxe care trebuie extinsă și concretizată și la nivelul învățământului religios primar și preprimar. Este un pas. În fapt, Episcopia Aradului, P.S. dr. Timotei Seviciu, arhiereul nostru, a mai girat un manual de religie pentru clasa a VI-a, elaborat în jud. Hunedoara. Și acest manual s-a dovedit valoros fiind promovat de MEC și Patriarhia Ortodoxă. Mai consider acest rezultat și datorat înțelegerii și accepțiunilor de care am beneficiat personal, din partea I.Ș.J. Arad pentru că o activitate susținută, extinsă pe plan local, județean și ministerial incumbă timp îndelungat ore, zile, efort documentar și uneori chiar protecție.

– O spuneți de parcă ați fi avut probleme...

– Din totdeauna oricare om care a muncit a avut probleme. Uneori greșeli personale, de multe ori invidia, răutatea, incultura unora din jur și nu de puține ori a colegilor de breaslă care prin persiflare, ironie sau săpându-te în mod voalat încearcă să răstoarne valorile. Încrederea totală și suportul moral al conducerii I.Ș.J. mi-au fost benefice în acești ani. Iată de ce alătur succesul personal celui colectiv și instituțiilor reprezentative: Inspectoratul Școlar Județean Arad și Episcopia Aradului și Hunedoarei. Și totuși mă simt obligat să mai subliniez sprijinul direct, material al edituriI Mirador, prin dl. Ioan Matiuț care au venit în întâmpinarea proiectului și la realizarea lucrării. Calitățile tehnoredactării l-au evidențiat pe Călin Chendea de la „Arca". Așadar, pentru toți cei enumerați mai sus, anul 2003 va fi un an care începe cu satisfacții ale muncii de valoare națională.

V. F.

Foto: **ȘT. MATYAȘ**

CIURALEXA - UN OBICEI APROAPE UITAT

(Lăudat fie el, soarele)

De Bobotează sau în ajun, creștinii sărbătoresc Botezul Domnului, eveniment ce marchează încheierea ciclului de sărbători de iarnă și este închinat purificării naturii. Atunci se colindă, se sorocește vremea și belșugul recoltelor de peste an și se deschide cerul. Se sfințesc apele prin scufundarea sfintei cruci dar se mai întâlnesc și alte datini de purificare: spălatul sau scufundarea rituală în apele curgătoare sau stătătoare, stropirea, strigături, aprinderea focurilor, afumarea vitelor, cotețelor, tăierea la pomii fructiferi a mlădițelor și crengilor uscate.

Am descoperit cu multă bucurie că un astfel de obicei - CIURALEXA - ce putea fi întâlnit în toate satele de MOȚI, de pe Valea Crișului-Alb, în urmă cu secole, există încă în localitatea ZIMBRU de lângă GURAHONȚ, datorită unui inimos dascăl localnic TEODOR OPREA.

CIURALEXA - provine din cuvântul grecesc aleluia, adică lăudat fie el, soarele. Este vorba de un ritual agrar care încheie ciclul sărbătorilor de iarnă și constă în înconjurarea gospodăriilor țărănești de un alai compus din copii și tineri, dotați cu lumânări aprinse, mlădițe de măr, CINAR (colac), clopoței, tălăngi, care colindă gospodarul și alungă duhurile rele. Datina începe în livadă unde băieții ung cu aluat tulpinele merilor, prunilor, nucilor, iar fetele culeg în coșuri înflorate mlădițe pentru „PĂPUȘA LUMINILOR". Pregătirile continuă apoi în odaia mare unde bunica explică copiilor semnificația CINARULUI. El este un COLAC MAGIC care se mănâncă la cină de cei care participă la CIURALEXA. Are forma unei tălpi ce în partea lată are 8 cornițe ce semnifică coarnele a patru bei. În partea centrală are un ou fiert înconjurat de SARE și AI. În aluat s-au pus o mulțime de monezi. Din CINAR vor cina POMII, MARHELE (animalele) și COLINDĂTORII, ce vor dobândi trainică SĂNĂTATE. Fetele confecționează apoi din mlădițe de DRĂMOC (care aduc noroc) și busuioc „PĂPUȘA LUMINILOR". Ea este legată la mijloc de o ștergură înflorată petrecută cu ață roșie. Spre înserat se înconjoară gospodăria celui mai vrednic gospodar. Tot timpul alaiul agită clopoței, tălăngi, urmează de sănătate, bucurie, noroc. După înconjor în curte, în jurul unei mese încărcate cu CINAR și bunătăți, copiii pornesc hora JUPORCA după care primesc CINAR, mere, nuci, alune. Bunicul le mulțumește și îi îndeamnă să alerge pe la toți să-i înconjoare. Copiii mulțumesc și strigând „CIURALEXA-LEXA" se îndreaptă spre altă gospodărie.

V. JIREGHIE

O NOUĂ REVISTĂ ȘCOLARĂ

Pe firmamentul publicisticii școlare a apărut de curând revista „Trepte în timp". Ea a fost elaborată la Școala specială din Arad având ca inițiatori Catedra de Limbă și comunicare care are în componența ei pe: prof. Cândea Florica, prof. Neamțu Doina, prof. Voichița Grădinaru, prof. Eleonora Butunoi, prof. P.M.Haș, prof. Farkaș Terezia, prof. Man Vasile. Dacă am lua în considerare contribuția fiecăruia dintre aceștia, putem concluziona că de fapt a lucrat o echipă și că meritele sunt ale tuturora.

Încercând o metaforă a titlului putem afirma cu tărie că „Trepte în timp" simbolizează trecutul, prezentul și neapărat viitorul acestei publicații.

La redactarea conținutului revistei au participat și alți distinși dascăli ai școlii dintre care ne permitem să enumerăm: prof. C. Boghițoiu - matematician, M. Ianc - muzică, D. Golescu - religie, C. Torsan - asistent social, care este și tehnoredactor, învățător Ramona Dănăilă, prof. maistru Marius Dănăilă, educator Maria Lugojan, precum și cadrele didactice de la Centrul școlar, școlile speciale Vărădia și Siria.

Toate acestea au fost realizate sub directa îndrumare a celor doi directori: prof. Crista Anamaria și prof. Grizack Gabriel, iar supravegherea de consultanță de specialitate a fost asigurată de d-na prof. Ștefănescu Lucia, inspector de specialitate.

Considerăm că revista este o deplină reușită și sperăm că pe măsura apariției altor numere într-un apropiat viitor să devină cât mai bogată în conținut, cât mai bogată în diversitatea problemelor ce se ridică în școlile speciale.

Revista se vrea și reușește să fie nu numai un act de cultură ci și un mijloc de informare în problemele extrem de largi și adesea contradictorii ale elevilor acestor școli.

Acum, la început de drum urăm revistei, prin reactualizarea dictonului latin, VIVAT, CRESCAT, FLOREAT.

Prof. SEPTIMIUS PĂCURARIU

CARAGIALE - POVESTITORUL FANTEZIST

Ion Luca Caragiale are câteva texte fantastice, semănând cu poveștile; unele pentru că au „erau odată", altele pentru exotismul lor oriental, precum și pentru atmosfera basmelor specifice curților împărătești, cultivând fantasticul fabulos.

1. Basme. Textele au aproape totate însușirile basmelor. Făt-Frumos cu moț în frunte este pruncul pocit al unei împărătese, frumoasă și voinică. Împărăteasa vecină născu și ea două gemene: una frumoasă și neroadă, cealaltă urâtă și cu înțelepciune. Până la urmă, Făt-Frumos, având înfățișarea aceea plină de cusururi - dar are acest nume ca orice fiu de împărat - va face o nuntă împărătească cu fata urâtă și deșteaptă a împărătesei vecine. Preferința are aserțiuni etice.

Poveste (1894) și **Mama** (1909) sunt basme din lumea lui „a fost odată un împărat", care-și căsătorește, în final, feciorul. Textele nu merită mai multă insistență.

2. Dracul. Narațiile foarte interesante își au intriga în prezența dracului. Coana Marghioala, din **La Hanul lui Mânjoală**, o hangiță frumoasă, voinică și ochioasă face farmece - printr-un drăcușor și o căciulă vrăjită - ca un tânăr (relatare la persoana I) **curățel și obraznic, mai mult obraznic decât curățel**, să rămână câteva nopți în posesia ei. Abia după șederea timp de 40 de zile într-un schit, scapă de farmecele și cotoiul cucoanei. La conac, un tânăr este îndemnat de un drăcușor să piardă toți banii la jocul de cărți. Aghiuță, travestit în flăcăiandru, încalecă o babă cerșetoare. Calul dracului este o fată păcătoasă de împărat intrată în blestem, cică până la păcălirea dracului într-o noapte cu lună. **Kir Ianulea** este imaginea omenească a lui Aghiuță, depesit de Dumnezeu **să se documenteze** despre toate ticăloșiile femeilor. Se căsătorește în București, cu Acrivița, iar după zece ani îi va povesti stăpânului Dardarot atâtea întâmplări, încât Acrivița („vița acră") va ajunge în rai, numai ca dracul să scape de ea.

Textele au o mare doză de ironie și provoacă râsul prin similitudinea dintre „dracovenii" și realitate.

3. Exotice. În fine, în Schițe nouă, se află patru texte „orientale". **Pradă de război**, **Lungul nasului**, **Abu-Hassan** și **Pastramă-Trufanda**. Anecdota orientală **Pradă de război** are ca personaj pe Nastratin Hogea, îndemnat de nevastă la cersit **cum fac toți orbeții la porțile Răsăritului**. Ajunge astfel ascuns într-o casă și asistă la un „război erotic" dintre femeia chiaburului și cadiu. Se retrage cu o bogată „pradă de război", inclusiv cu uniforma cadiului.

Un împărat orgolios va fi blestemat să fie nefericit - din cauza nasului său enorm - până își cunoaște lungul nasului. **Abu Hassan**, fecior de negustor bogat, amăgit de prieteni, va ospăta într-o seară cu califul deghizat. Acesta respectă dorința lui Abu de a-l lăsa pentru o zi calif, dar când ajunge la realitate o confundă cu înscenarea. În fine, **Pastramă-Trufanda** este un text cinic. În drum spre Ierusalem, Iusuf este rugat de ovreiul Avram să-i ducă un sac. Pe vapor, găsește că în sac se află pastramă, pe care o mănâncă, o împarte cu pofticioșii, o vinde. La reîntoarcere, dialogul dintre cei doi este sinistru, căci din spiritul de economie al ovreiului, pastrama era făcută din carnea tatălui său mort.

4. Poveștile satisfac orgoliul neastâmpăratului Caragiale de a-și exersa harul într-un domeniu nou. Poate epuizat de ridiculizarea comediei din societatea omenească, poate ispitit de schimbarea subiectelor care determină adoptarea unei noi formule estetice, poate îndepărtarea spațială (la Berlin) de mediul demagogic, transpus în comedii și momente, talentul lui I. L. Caragiale își arată disponibilitățile provocatoare. Textele din **Schițe nouă** sunt noi față de ceea ce a scris înainte, constituind chiar o evaziune exemplară din lumea „miticilor" într-un spațiu al imaginației. Și-a chemat în sprijin motive și chiar subiecte literare asupra cărora își păstrează dreptul de proprietate literară după cum precizează în preambulul la volumul **Schițe nouă** (1910): **... dintre poveștile de față... unele se mai găsesc și-n alte limbi; pe cât putem ști însă, apar astăzi pentru întâia oară în românește. Asupra felului cum sunt date aici, autorul își păstrează întregi drepturile de proprietate literară; căci, fără îndoială, de când lumea poveștile sunt ale lumii, însă firește, felul povestirii lor rămâne oricând al povestitorului**.

Să credem că I. L. Caragiale e traducătorul unor subiecte? Să credem că povestește caragialian niște pretexte? Indiferent de analele - încă necunoscute - ale acestei creații, personalizarea ei rămâne o certitudine. Relatarea subiectelor are trăsăturile de stil ale lui Caragiale, atât ca limbaj cât și ca atitudine.

Descoperind frumusețea fondului folcloric devine pătimaș: **„Am căzut la patima povestirilor, cu mare pasiune. Am un volum de povestiri fine, inedite, pe care nu le-aș da pe tot ce am scris în viața mea - viața pierdută cu fleacuri de artă grosolană."** (dintr-o scrisoare către Mihai Dragomirescu - 1909). Evaziunea din „fleacuri" în narația folclorică a fantasticului și exoticului constituie mai degrabă o afirmație ironică din moment ce în laboratorul său se află în intenții continuarea „fleacurilor" cu comedia neterminată Trică, Sotirescu și C-ie. Folclorul îl contaminează într-un moment de odihnă creatoare și nu devine reprezentativ pentru opera lui I. L. Caragiale.

Recitându-l pe Caragiale în întregime, îi descoperim două tentative de „a fugi din sfera umoristicului, a disprețuli zeflemitor, din lumea lui Mitică și a coanei Zoe în alte universuri. Sătul de a râde ca prostul, în târg, optează pentru tragicul unor existențe zăpăcite de păcate nemărturisite (Dragomir, Stavrache, Niță). Îmbătat de succesul „repetiției", dar imposibil de a continua neplictisit, își refugiază scriitura în fantasticul folcloric, în pitoresc și exotic. E o formă de comic nebunesc, obținut fără riscul social și fără mare efort creator.

ANTON ILICA

ȘOSELE DE GHEAȚĂ ÎN TOT JUDEȚUL

Direcția de Drumuri Județene emite zilnic comunicate, prin care liniștește șoferii că pe drumuri nu sunt probleme deosebite. Și nu sunt probleme deosebite tocmai pentru că, de trei zile, de când a căzut zăpada, se acționează intens. (SIC!)

Materialele antiderapante, cum a fi nisipul simplu sau în combinație cu sarea, s-ar fi împrăștiat pe toate drumurile județene și comunale. Mai mult, acolo unde sunt puncte periculoase, s-ar fi trecut cu autogrederele și plugurile trase de tractor. Chiar și ieri după-amiază, dispecerul de la Drumuri Județene ne declara că între Târnova și Pâncota, între Măsca și Măderat, și de altfel în toată zona „se dă cu nisip". Oricum, pentru informații suplimentare, am fost îndrumați să sunăm la „Societatea de Construcții Rutiere" Arad, care lucrează de dimineața până seara pentru liniștea automobiliștilor.

N-am mai dat curs îndemnului, pentru simplul motiv că mulțumeam cerului că am scăpat întregi. Asta după ce am parcurs ieri, la orele amiezii, traseul Arad-Șiria-Pâncota-Ineu-Sintea Mare-Chișineu-Criș-Șimand-Arad!

VALSÂND PE GHEAȚĂ

Ieri, la ora 11,00 am plecat cu mașina din Centrul Aradului. Prin oraș se circula anevoios și ni se părea că nu mai ajungem odată până la benzinăria din Micălaca.

Când am apucat-o spre Șiria, am regretat toate „urările de bine" adresate în gând edililor municipiului. Cu 30 de kilometri la oră, am început să valsăm pe o șosea ca oglinda. Vreme de patru ore, am rulat pe drumuri ca de sticlă, fie că ne aflam în, sau înafara localităților și orașelor prin care am trecut.

Până la Șiria, nu am întâlnit decât un țigan care „stropea" cu nisip din 50 în 50 de metri dintr-o autocarosată. Pe lângă ce am găsit însă la Șiria, Pâncota, Măsca, Măderat, Ineu și Crișineu-Criș, tot era bine. Șoselele erau patinoare în toată regula, cu borduri de zăpadă care despărțeau benzile de circulație. Și nu exagerăm cu nimic, mai ales că am avut ocazia să vedem că acolo unde există o mână de gospodar, se poate face față zăpezii. Acest lucru a fost evident când am traversat localitățile Seleuș și Sintea Mare. Nisipul era împrăștiat ca la carte, în cantitate suficientă și pe toată lungimea drumului.

Oare în celelalte comune sau localități nu s-a putut interveni la fel? Fiecare primar are la dispoziție sute de persoane care primesc ajutor social. Prin toate localitățile găsești zeci de tractoare cu remorcă, care pot transporta nisip! De ce nu s-au organizat puțin, așa cum s-a întâmplat la Seleuș spre exemplu, unde nu există nici un asistat social, dar pe drumul din sat se poate circula în condiții de siguranță?!

Unde este respectul primarilor și viceprimarilor față de cetățean? Nu doar la oraș se încasează taxe și impozite. Și la țară se plătesc destui bani. Pentru ce? Doar pentru ca vreo câțiva aleși să o ducă bine vreme de patru ani, răstimp în care să nu le pese de soarta alegătorilor?

LIPSESC BANII, DAR MAI ALES BUNĂVOINȚA!

Iar dacă toate aceste lucruri sunt valabile pentru administrațiile locale, nu putem să nu le atragem atenția și celor de la Conducerea Județului care se lamentează în permanență că n-au bani, n-au utilaje, n-au oameni.

Exemplul cel mai concludent este tronsonul de drum european între Chișineu-Criș și Arad. **Acționând din timp** cu utilajele de deszăpezire, Drumurile Naționale care răspund de acea arteră de circulație au făcut o treabă de nota 10.

Cu aceeași sare, nisip, plus câteva utilaje cu pluguri, pe care de altfel le au la dispoziție și Drumurile Județene, s-au reușit adevărate minuni. La zece kilometri de municipiu, drumul era curat ca-n palmă! Semn că se poate, dacă există o minimă organizare și bunăvoință.

NICOLAE OPREAN
RALUCA PETCU

Drumurile naționale pot...

... cele județene, nu

Pe ruta Arad-Fântânele-Lipova-Păuliș-Arad

ZĂPADA - CA ȘI NERVII ȘOFERILOR - FRĂMÂNTATĂ LA MAXIMUM

Infern pe varianta Arad-Fântânele-Lipova-Păuliș-Arad. Se circulă greoi, împiedicat. După starea șoselelor, cu siguranță că posesorii de autoturisme au ales alte posibilități de transport pentru a-și face treburile. Poate autobuzul sau, poate, cum am aflat de la un ins ce-și ștergea bocancii frecându-i de zăpadă, oamenii au ales să-și scoată câteva zile de concediu medical până se mai înmoaie vremea.

Dacia din dotare frământă cu greutate zăpada neagră de pe șosea. **„Așa mergeți, de parcă veniți!"** - ne spune o femeie din Neudorf, cu obrajii ca ionatanele. Râdem, că ne-a plăcut remarca. Am mai vorbit cu ea preț de câteva minute, măcar că nu s-a oprit din mers în timp ce „toca" mărunt din gură, de parcă nici nu ne-am fi aflat pe-acolo: **„Mânce-l nevoia pe primar** - spunea - **că n-a fost vrednic nici măcar să-și pună deoparte vreo doi saci de sare, să nu umblăm acuma ca pe țepi... "** S-a îndepărtat, picioarele ascultând-o doar din pricina ciubotelor negre cu care era încălțată, cu câteva numere mai mari. Probabil, ale omului ei.

În rest... țipenie. Fumurile ce țineau slava, de prin hornuri, glăsuiau cum că lumea-i prin case, la adăpost. Cu câini cu tot. În mod ciudat, n-am văzut pe traseu nici măcar o potaie, cât de pribegită.

Oprim din nou. Mai aveam puțin și intram în Lipova. Dintr-un șanț, ne făcea cu mătura un om de zăpadă strâmb, cu un cap liliputan, în comparație cu burdihanul, pe care-i stătea lejer până și strâmta oală de noapte cu smaltul spart, cu care a fost înzestrat. Șoferul a cercetat roțile, apoi am purces, din nou, la drum. Ne-a mai împiedicat la mers doar un cârd de gâște ce se odihneau de-a latul șoselei, cu gâtlejurile sumețite de parcă cine știe la ce grozăvie de loc de odihnă au apucat. Evident contrariate, s-au ridicat pe câte două labe la primul claxon, chestionându-ne, parcă, din priviri: **„Ce-am făcut de ne-ați scormonit, că doar drumu-i alb ca islazul, ca șanțul, ca trotuarul, ca orice alt loc unde ne-am putea noi trage gâgâitul?!"**

Albul nesfârșit de pe traseu ne-a obosit. Ne dureau ochii. Nu tu o mână de sare pe undeva, nu tu nisip sau vreun plug de înlăturat omătul, nici măcar vreun harnic înhămat la o lopată din lemn n-am zărit, pe o lungime de aproximativ 80 de kilometri. Cât despre primarii localităților traversate, n-am avut starea necesară să-i întrebăm de ce n-au azvârlit, măcar pe străzile principale, niscaiva sare. Am evitat să auzim un răspuns precum cel al lui Ilie Moromete, când i s-a cerut să achite „fonciirea": **„N-am. Nu-nțelegeți că NU AM?"** Și încă un amănunt: periplul Arad-Fântânele-Lipova-Păuliș-Arad a durat ceva, pe fondul nepăsării edililor ce nu și-au agonisit saci cu sare. Mai bine de două ceasuri și jumătate. Poate doar de la Lipova la Arad, fiind vorba de un drum național, am circulat ceva mai repejor, șoseaua fiind bătută de TIR-uri. În rest... alunecuș și nămeți molfăiți. Cantr-o țară în care... până și succesiunea anotimpurilor îi ia pe aleși prin surprindere.

EUGENIA BĂRDAȘ

Până și ele sunt nedumerite, contrariate...

Din cauza nepăsării autorităților

DJ 729 S-A TRANSFORMAT ÎN PATINOAR

Odată cu căderea primilor fulgi de zăpadă, DJ 729 C (ne referim la porțiunea ce leagă intersecția Arad-Curtici-Oradea de Sântana-Pâncota) a devenit un adevărat calvar pentru automobiliști. Așa-zisa nivelare - care cică s-ar fi făcut alaltăieri - l-a transformat într-un autentic patinoar, îngreunând și mai mult misia șoferilor. Nepăsarea autorităților doare și mai tare întrucât ne referim la o arteră de circulație importantă și nu la un drum de țară oarecare (cu toate că și acolo trăiesc tot contribuabilii!). Pâncota este cel mai mare târg de animale și cereale din vestul țării iar Sântana - cu cei circa 15.000 locuitori - tinde să devină oraș.

Deși de scuze suntem sătui cu toții, am luat legătura cu Administrația Drumurilor Județene (ADJ) pentru a afla dacă nu cumva D.J. 729 a trecut la... bihoreni! Directorul ADJ, Nicolae Gomoi era însă plecat pe teren cu prefectul Dan Ungureanu probabil tocmai au constatat și ei cum se transpiră pe șoselele patriei. Dar am aflat că cei ce sunt responsabili de starea drumurilor județene sunt domnii de la S.C. Construcții Rutiere. Evident că directorul acestei firme (care trăiește la urma urmei și din banii contribuabililor) a încercat s-o dreagă cu explicații pe care oricum le știam și noi. Că nu-s bani pentru material antiderapant, că nu-s oameni și utilaje, etc. Domnul Popovici nu ne-a putut însă lămuri de ce oamenii de intervenție au dat ochii cu DJ 792 - la intrare în Sântana - aruncând ceva nisip pe carosabil abia la ora 11,00 ieri dimineață. Păi dacă pentru S.C. Construcții Rutiere lucrul începe la amiază, credem că nici nu mai are rost să comentăm altceva. Suntem totuși curioși să vedem cum va sancționa domnul Gomoi viteza de reacție a drumurilor de la Construcții Rutiere!

C. TRIF

Fotografii realizate de **VIOREL MUSCA**

STUDENȚI ARĂDENI - LA CAMBRIDGE, HARVARD, PRINCETON

În fiecare vacanță de iarnă, orașul Arad se animă de prezența a tot mai mulți studenți care învață la universități din întreaga lume. La ora actuală, Aradul este reprezentat de peste 100 de astfel de studenți, ei constituind, după cum am aflat de la prof. Vanda Stan de la Colegiul Național „Moise Nicoară", cea mai mare comunitate de studenți internaționali români. Cu câțiva dintre acești străluciți tineri arădeni am purtat o discuție în jurul mesei rotunde, cu câteva zile înainte ca ei să își ia zborul spre universități ca Harvard, Princeton, Cambridge.

Burse de 30 - 40 000 de dolari pe an!

Cei cinci care au participat la dialog sunt cu toții absolvenți de „Moise Nicoară", iar despre unii dintre ei am scris cu alte prilejuri în care s-au evidențiat: **Andreea Weisl**, 19 ani, Trinity College, Cambridge, **Raluca Puie**, 20 ani, International University Bremen (Germania), **Andrei Grecu**, 19 ani, Princeton University, **Rareș Trocan**, 19 ani, Washington & Lee University (Virginia) și **Andrei Boroș**, 19 ani, Harvard University. Pentru a da o măsură asupra amplorii expansiunii inteligențelor arădene în lume, este de ajuns să amintim că, din clasa băieților, 13 din 23 de elevi studiază în străinătate, iar din clasa fetelor, 13 din 25!

Și pentru că poate prima întrebare care e în mintea oricărui conațional este legată de bani (cine plătește? cât? de unde?), am atacat această chestiune de la bun început. Costul unui an de studii „afară" este de 30 - 40 000 de dolari/student. O sumă enormă pentru majoritatea covârșitoare a familiilor din România. Este de la sine înțeles că acești studenți, și toți ceilalți ca ei, au primit burse (integrale sau parțiale) pentru a studia în universități americane sau europene. **Andrei Grecu**, multiplu premiant la Olimpiada națională de matematică, are plătit tot de către universitate: taxa de școlarizare, cazare, masă. Totuși, în primul semestru la Princeton, a lucrat pentru bani de buzunar ca building supervisor (supraveghetor în clădirea universității) 8 - 10 ore pe săptămână. Și **Rareș** are bursă integrală și în plus primește 900 de dolari pe semestru pentru a-și cumpăra manuale. Dar manualele nu costă mai mult de 300 - 400 de dolari, așa că îi mai și rămân bani. La asta se adaugă și banii pe care i-i trimit părinții. **„Dar nu prea am pe ce să-i cheltui. Campusul e în pădure, departe de oraș, mâncarea e asigurată iar haine îmi iau din România. Acolo hainele sunt sau iefține și urâte, sau „bune și scumpe."**, mărturisește Rareș. Locuiește în cămin, singur în cameră. Materiile principale („major") sunt Economie și Fizică. **Andrei Boroș** are și el bursă integrală la Harvard, însă orice student trebuie să contribuie la taxa de școlarizare cu 3 000 de dolari pe an, pe care îi plătește fie din student loan (împrumuturi pentru studenți), fie prin muncă. Andrei a ales varianta jumătate-jumătate. Așa că, în primul semestru al primului an la Harvard, a fost asistent al unui profesor care lucra la un studiu politic despre Europa de Est. Alte „job"-uri pentru studenți - la bibliotecă, în campus. Oferta de slujbe o pot găsi pe site-ul universității, pe care îl pot accesa oricând, fiecare având în cameră computer conectat non-stop la internet. Bursa **Andreei Weisl** se ridică la suma de 15 000 de lire pe an. Taxa de școlarizare este de 10 000 de lire, iar restul îi rămâne ei, pentru cazare, masă, cărți, distracție. Până acum nu a fost nevoită să ceară bani de acasă, decât pentru biletul de avion. Universitatea nu îi permite să lucreze decât în vacanțe, iar în vacanța de vară Andreea va lucra o lună în cercetare. La Cambridge ea studiază literatura franceză și spaniolă. Pentru studiile la Bremen, **Raluca** mai trebuie să-și completeze bursa cu 5 500 de Euro pe an, pe care i-a obținut sub formă de împrumut bancar. Banii trebuie returnați la șase luni după terminarea studiilor, timp de șapte ani. Raluca este în anul 2 la Științe Sociale Integrate (un fel de relații economice Internaționale la noi, explică ea). La Bremen sunt 10 arădeni, iar România este acolo a doua țară ca număr de studenți internaționali.

Cu învățatul - tot timpul „în priză"

Multe s-au spus despre sistemul de învățământ occidental și american și - în cea mai mare parte - adevărate. Este adevărat că au foarte mult de învățat, că au mereu teme de făcut, că studiul se bazează mai mult pe munca individuală decât pe prezența la cursuri, că învățarea este mai aplecată spre practică decât spre teorie, că există o mare varietate de cursuri pentru care poți opta. Toate acestea nu sunt mituri legate de viața universitară „dincolo", ci sunt realități confirmate chiar de cei aflați în miezul acestei vieți. Ei nu știu ce înseamnă să înveți doar în sesiune, pentru că tot timpul au teme, examene parțiale, lucrări. **„Acolo nu te poți relaxa în timpul semestrului, nu**

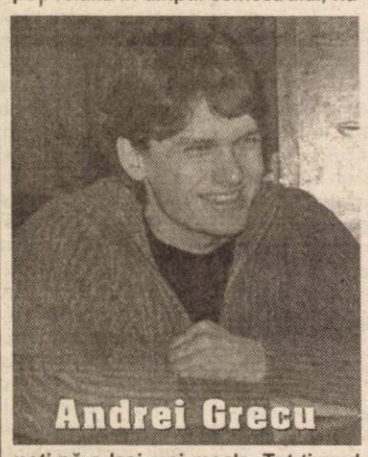

poți să o lași mai moale. Tot timpul ai deadline-uri, ești în priză. Ai de făcut lucrări, proiecte, eseuri. Totul e să știi să-ți organizezi bine timpul.", spun ei. Ceea ce pare teribil de surprinzător pentru noi este că la universitățile americane... nu se copiază. Există acel așa-numit „code of honour" (cod al onoarei) care pur și simplu face o rușine din a copia, fapt considerat la fel de condamnabil ca un furt. Astfel se ajunge la situația că la un examen susținut într-un amfiteatru imens, toți profesorii pot ieși din sală, având deplină încredere că nici unui student

nu-i dă prin cap să scoată cartea sau să colaboreze cu colegii. Sunt și cazuri în care studentul dă examenul singur în camera lui de cămin, în fața calculatorului. Explicația arădenilor legată de acest fenomen chiar dubios pentru noi, stă în onestitatea studenților de acolo și în faptul că sunt conștienți că o înșelăciune înseamnă „a-ți fura singur căciula". Și Andreea ne-a mărturisit același lucru despre Cambridge („nici nu se pune problema să copiezi"), doar Raluca ne-a destăinuit că la universitatea ei, bulgarii copiază pe rupte și iau note mari. De asemenea, facultatea se ocupă și de o pregătire culturală complexă a studenților. Chiar dacă „major"-ul lor este în matematică, economie sau fizică, sunt obligați să își ia și cursuri din disciplinele umaniste. De exemplu, Rareș a avut în acest semestru un curs de istoria artei, Raluca a vorbit despre cursuri transdisciplinare ca biologie cu sociologie, neuroscience cu filozofie.

Sportul - la fel de serios ca învățatul

Cu toate acestea, „internaționalilor" le mai rămâne timp și pentru alte activități. De exemplu, sportul, pe care îl practică cu maximă seriozitate. Așa e acolo. Andrei Boroș e în echipa de polo a universității, antrenamentele fiind de 2 - 3 ore pe zi. Echipa universității lui s-a situat pe locul 3 în sezonul de toamnă. **„Sportul este printre puținele alternative la învățat."**, remarcă Andrei. Rareș practică tenisul și atletismul, iar Andrei Grecu, fost fotbalist la UTA, continuă cu fotbalul. „Sunt buni la fotbal americanii.", constată Andrei. Sportul este și o modalitate de a-și face prieteni, de a-și cunoaște colegii.

Distracții - chefuri mexicane, cafenele liniștite la Bremen, musicaluri pe Broadway, berea scumpă a englezilor și betiile „bobocilor" americani

Și când vine vorba de timpul liber (așa puțin cât e el) sau de distracție, oferta e la fel de generoasă ca la școală. **Andreea Weisl** a frecventat în primul an clubul de cinematografie franceză, iar recent face cursuri de dans salsa. Andreea e președinta Societății mexicane de la Cambridge; a fost și la petreceri mexicane. „E ca la noi.", spune ea. În schimb nu aprobă modul de a se distra al englezilor. **„Englezii au nevoie să bea ca să se simtă bine. Când dau de băutură, se fac mangă."** Una din explicații ar fi că în Anglia pub-urile, barurile se închid la ora 11 seara și cei care au chef de băut trag tare până la închiderea localului. Plus, în Anglia, băutura e la mare preț, la propriu. O bere costă 2,5 lire, iar vinul, la un restaurant, ajunge la 5 lire sticla!

Nici **Raluca** nu se plictisește la Bremen. Fie că povestește cu alți studenți internaționali, fie că merge la petrecerile organizate în campus, Raluca recunoaște că tot timpul e ceva interesant de făcut, că nu îi e dor de casă. În acest semestru, ea a condus clubul de dans modern al universității. Mai este un curs de dans de societate, în campus au cinematograf, o sală cu instrumente muzicale, săli de sport. Un chef în campus se organizează ad-hoc. Este o sală destinată petrecerilor, întrunirilor, iar dacă un student are inițiative petrecăreațe, trimite e-mailuri la ceilalți studenți din cămin, se strâng bani pentru ceva băutură și cheful poate să țină până dimineața. Mai sunt și petrecerile organizate de facultate, cu o temă anume, cu decorații adecvate. Și mai e .... Bremenul. Campusul e la 20 de minute de oraș, unde se poate sta în cafenele mici și liniștite sau la discoteci.

Andrei Boroș are posibilitatea de a merge în week-end la Boston, unde - ca să se distreze - are de unde alege: cinema, cluburi, restaurante. Princeton-ul e la o oră cu trenul de New York. **Andrei Grecu** a fost deja de patru ori în N.Y., în excursii organizate de universitate, și a văzut un musical pe Broadway. Universitatea la care învață **Rareș** e la 3 ore de mers cu mașina de Washington D.C., unde a fost o dată. Dar și în campus sunt oferte de distracție, cam 4 zile din săptămână. Atâta numai că formațiile rock care prestează pentru studenți în campus nu sunt tocmai genul de distracție al lui Rareș. **„Ceilalți se distrează, le place, așa că nu pot să spun că nu e distracție. Dar mie îmi place numai muzica house, anumiți DJ, ceea ce nu găsești oriunde."**, spune Rareș.

Toți cei trei „americani" au constatat că la capitolul distracție, tinerii americani sunt niște... începători. **„La ei e aparența de libertate, de fapt sunt**

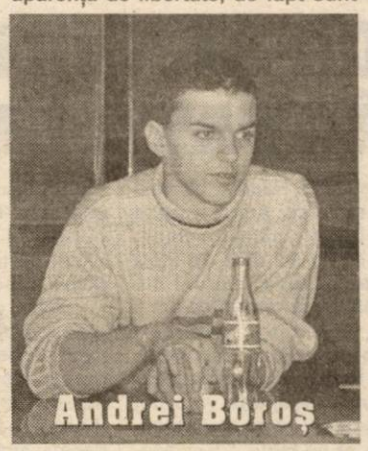

multe îngrădiri, sunt foarte strict supravegheați, la liceu. Așa că, ajunși la facultate, la vârsta la care un tânăr de la noi nu se mai aruncă pe băutură, ei atunci descoperă bețiile și o vreme doar asta fac la chefuri.", explică băieții.

Portrete subiective

Orice român care nu a călătorit în anumite țări, e curios de străini: cum sunt americanii? dar nemții? Cei cinci cu care am stat de vorbă au trăit printre americani, nemți, englezi. Opinia lor ne-a interesat, ca fiind părerea unor oameni care, deși tineri, au spirit de observație, spirit critic și, totodată, sunt interesați în străinătate și de alte lucruri decât shopping. Cu rezerva că totuși ei „se învârt" într-un mediu academic, și, deci, nu foarte reprezentativ pentru ansamblul societății, vom reda mai jos constatările lor despre popoarele în mijlocul cărora trăiesc.

AMERICANI *Sunt prietenoși, dar nu foarte. Dacă încerci să-ți faci prieteni, reușești. Dacă nu te interesează, nici pe ei nu-i interesează. *E o prostie să generalizezi despre americani. E o mare diversitate. De exemplu, americani din state diferite se comportă diferit. *Au alte valori. Ei au de toate, așa că trăiesc cum vor să trăiască. Locuri de muncă sunt, așa că, dacă de muncesc, trăiesc bine. *Totuși, se muncește foarte mult în America, și până la 80 de ore pe săptămână. Băieții au mărturisit că nu se văd trăind în America toată viața. Ai bani, dar nu îți mai rămâne timp să te bucuri de ei.

ANGLIA (Andreea Weisl) *La Cambridge, englezii cu englezii, internaționalii cu internaționalii. *Ținuta studenților nu este strictă, doar la anumite ceremonii sunt anumite ținute obligatorii *Studenții au obligația de a petrece un anumit număr de nopți în campus. Dacă nu, cameristele (!) care pe lângă că le fac patul și le golesc coșul de gunoi au și îndatoriri de mici spioni, pârâsc. *După un an și jumătate în

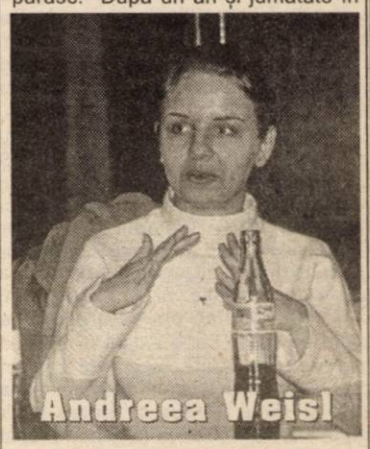

Anglia, Andreea a descoperit că reputația de nobili a englezilor este doar o mască. În aparență sunt amabili, dar nu te poți apropia de ei. Și i-a văzut dedându-se la acte „scabroase" chiar și pentru noi.

GERMANIA (Raluca Puie) *Nemții sunt rasiști. Dacă ești negru, îți spun că e plin în discotecă, în timp ce alte grupuri intră. *Turcii stabiliți în Germania sunt agresivi, se iau la bătaie. *Ca englezii, și nemții sunt amabili la suprafață, dar până la o limită. *Plus că strâmbă din nas când aud de România. (În acest moment se iscă o dispută legată de îndreptățirea occidentalilor de a ne privi pe toți de sus, de posibitățile lor ca studenți de a îmbunătăți imaginea României. Băieții au povestit că nici americanii nu știau nimic despre România, dar erau interesați și receptivi).

Internetul - legătura cu cei de-acasă

Chiar dacă nu știu ce îi așteaptă după ce termină studiile, până atunci studenții internaționali au ocazia să călătorească. Nu doar în țara „adoptivă", ci și în alte colțuri ale lumii. Andreea va petrece o lună în Israel în vara asta, pentru a învăța ebraica, pe care o studiază de la 12 ani. Următorul an universitar îl va face în Franța, la Lyon. Raluca își va face cele trei luni de practică, tot în această vară, la un colegiu din Peru.

Și problema dorului de casă se rezolvă în ziua de azi. Cu toții comunică cu familia, cu prietenii de aici și de acolo prin internet. Unii au webcam, așa că se văd, se aud. Andreea scrie e-mailuri zilnic acasă. Fiind conectați la internet tot timpul, între o temă, o lucrare, mai stau pe chat cu prietenii, cu cei de-acasă. Rareș nu se simte rupt de realitatea românească, citind zilnic presa pe internet.

Distanțele sunt relative. Faptul că sunt la mii de kilometri de casă nu mai înseamnă mare lucru acum. Pot comunica mai ușor decât într-un județ unde sunt sate întregi fără telefon. Așa încât poate singurul neajuns este și el aproape total înlăturat.

CĂTĂLINA LATU
FOTO: ONORIU FELEA

„FERICIREA DEPINDE DE MULȚUMIREA DE SINE”

• este de părere VALERIA BONDOR, profesoară de baschet

În lumea sportului sunt mulți oameni pe care îi cunoaștem după rezultate. Viața lor privată nu e defel cunoscută. Noi am ales-o pe Valeria Bondor, antrenoarea de baschet a juniorilor I și II de la CSȘ West Petrom și profesoară de baschet la Facultatea de Sport din cadrul Universității de Vest „Vasile Goldiș” pentru a ne povesti câteva ceva despre ceea ce nu ține de sportul cu mingea la coș.

- D-na Bondor, o întrebare de încălzire. Sunteți vorbăreață?

- Lumea așa zice, iar când sunt în domeniul meu și mai și.

– Dar acum nu vorbim deloc despre sport. Ce vă amintiți din perioada copilăriei?

- Jocurile pe stradă și năzbâtiile pe care le făceam împreună cu ceilalți copii. Îmi plăcea mult să mă duc în pădure și să citesc. Așa am învățat limba maghiară, din cărțile primite de la o vecină. Si, bineînțeles, desele certuri cu sora mea Rodica.

- De cine erați mai apropiată?

- De ambii părinți. Pe tata îl vedeam mai rar, pentru că făcea naveta la Arad, din Pecica - unde am locuit - și se întorcea seara, când eram deja la culcare.

- La liceu cum a fost?

- Am terminat liceul la Timișoara pentru că eram baschetbalistă și acolo se făcea performanță. Am făcut primii doi ani la Liceul Economic și ultimii la cel Sportiv.

- Ați fost o elevă silitoare?

- Da. Aveam și eu materiile mele preferate, cum ar fi literatura și geografia și cele pe care nu le puteam suporta, tehnologia și matematica. Nu obișnuiam să plec de la ore, dar am fost de câteva ori nevoită să o fac din cauza colegilor mei. Oricum, îmi amintesc cu plăcere de vremea aceea.

- V-ați căsătorit de tânără?

- La 24 de ani. Acum, în zilele noastre cred că e prea devreme.

- Povestiți-ne câte ceva despre soțul dumneavoastră...

- Îl cheamă Tiberiu și e mai mare cu patru ani decât mine. E și el fost baschetbalist și ne-am cunoscut pe vremea când eu jucam la Politehnica Timișoara. Ne știam noi de mai mult timp, dar împrună am fost doar din octombrie '86, iar în luna aprilie a anului următor ne-am căsătorit.

- Sunteți mămica a doi băieți. Nu v-ar fi plăcut și o fetiță?

- Ba da, dar dacă așa a vrut Dumnezeu.

- Cu ce vă mândriți cel mai tare?

- De mai multe lucruri sunt eu mândră: am o familie fericită, doi copii ascultători și am făcut sport de performanță.

- Ce ați obținut foarte greu?

- Pentru tot ceea ce dorești să ai trebuie muncă și sacrificii. Am făcut facultatea târziu, după ce am căzut de doi ori la Științe Economice în Timișoara. Important este să îți placă ce faci, să faci cu plăcere. Și eu asta fac.

- Vă pasă de părerea celorlați?

- Dacă e vorba de bârfă, nu. Dar dacă sunt persoane care încearcă să mă ajute, să mă îndrume spre bine, de ce să nu iau în considerare ceea ce spun?

- Credeți că fericirea depinde de...

- Mulțumirea de sine. Mă simt bine dacă sunt mulțumită de ceea ce am făcut până acum sau măcar m-am dat silința să fac. Contează, în aceeași măsură, ca și cei din jurul meu să fie fericiți.

- Ce v-a marcat cel mai mult?

- Sunt destule lucruri care te afectează și de nu vrei. M-a marcat moartea mamei mele, faptul că m-am lăsat de sport, nu dintr-o decizie a mea. Iar pe plan pozitiv aș trece toate succesele mele ca sportivă și tot ceea ce a dat o nuanță plăcută vieții.

- Ce vă lipsește?

- Acum, un concediu pe care să-l petrec împreună cu familia departe de agitația orașului. Numai că timpul nu ne prea permite, decât în vacanțe.

- Sunteți o femeie pretențioasă?

- Nu, dar când vine vorba de calitate prefer lucruri mai puține decât proaste și multe.

- Vă place să gătiți?

- Da, ca la orice gospodină. Prepar orice fel de mâncare, dar nu mă dau în vânt după călcat, însă la nevoie trebuie să fac și acest lucru. Iar la curățenie mă ajută bărbații din casă.

- Aveți superstiții?

- Nu mă întorc din drum. Atât.

- Cine v-a amintit, în ultimul timp, lucruri dragi demult uitate?

- Nu sunt ele uitate chiar dacă a trecut timp de atunci. Cu soțul meu mai stau la depănat amintiri, despre tinerețea noastră și despre copii, atunci când erau mici, mai ales că noi i-am crescut.

- Vă mulțumim.

A consemnat
ADELA CIOLOCOI

Românce, preocupate mai mult de carieră decât să aibă copii

Tot mai multe românce, în principal cele care locuiesc în orașe, fac copii după vîrsta de 30 de ani, ele fiind preocupate să-și asigure cariera și apoi să se căsătorească, a declarat Cristian Rădoi, șeful Ambulatorului de la Spitalul Univeristar de Urgență București.

"Fără a putea da cifre exacte în ceea ce privește numărul celor care fac copii mai tîrziu, pot spune că, în ultimii ani, majoritatea femeilor din mediul urban devin mame pentru prima dată la 32-33 ani", a mai spus Rădoi. El a adăugat că sănătatea copiilor născuți de respectivele femei este bună, pentru că mamele au altă condiție socială, iar cuplurile sînt mai stabile.

Totuși, într-un cuplu stabil, prima sarcină trebuie păstrată, pentru că riscul instalării sterilității după un chiuretaj este foarte mare, a conchis șeful Serviciului Ambulator al SUUB.

FORMULA MATEMATICĂ A FERICIRII

Un psiholog britanic susține că a găsit formula matematică a fericirii, informează site-ul Ananova.

Carol Rothwell afirmă că pentru a atinge starea de fericire trebuie să aplicăm următoarea formulă: **P(5E)(3H),** în care **P** reprezintă "caracteristici personale " (viziunea asupra vieții, adaptabilitatea, optimismul), **E** se referă la "nevoi existențiale" (sănătate, bani, prieteni) iar **H** reprezintă "nevoile superioare" (simțul umorului, o bună părere despre sine).

Cercetătoarea a extras formula din rezultatele unui studiu care implicat peste o mie de persoane, relatează The Times, citat de Ananova.

Ancheta a dezvăluit și unele diferențe: pentru femei, cel mai important factor aducător de fericire este viața de familie, în timp ce pe bărbați îi fac fericiți sărbătorile, sexul și victoriile sportive.

Ele, despre ele

FEMEIA ANULUI 2003 - DEPARTE DE PERFECȚIUNE

De când se știe, femeia este într-o continuă transformare. Totuși, îi lipsește „ceva”. Am încercat să aflăm acum, la început de an și de mileniu, de ce anume duc lipsă reprezentantele sexului frumos, pentru a fi perfecte. Sau, în fine, aproape perfecte.

Sorina Stingheriu

„Cred că femeile au nevoie de mai multă apreciere din partea bărbaților. Dar nu avem cum să atingem perfecțiunea. Nu există nici femei perfecte și nici bărbați perfecți.”

Laura Rotăreseu

„Ar fi bine ca femeia să fie pe picior de egalitate cu bărbatul. Atunci ar fi perfect. În Spania, unde sunt la facultate, chiar este o problemă abuzul femeilor și statutul lor în societate.”

Rodica Ghițea

„Să fie cu cineva care să o ajute, să o sprijine, să o susțină moral. Eu mă chinui singură cu un copil și cunosc lucrurile astea. Dar cred în Dumnezeu și știu că fiecare primește doar ceea ce merită.”

Loredana Horeanu

„Îi lipsește, în primul rând, personalitatea, apoi banii de care are nevoie să se îngrijească de toate aspectele vieții. Îi lipsește respectul celor din jur și în-crederea în sine. Cam asta am observat eu.”

Oana

„Eu zic că nu-i lipsește nimic. Pentru mine, toate femeile sunt perfecte!”

Lazăr Viorica

„Să fie perfecte? Dacă ar fi fericite, precis ar fi perfecte, numai că asta nu depinde de ele, din păcate.”

Geanina

„Ce-i lipsește? Mai mult ca sigur banii! Doar atât!”

RALUCA PETCU

Foto: ȘT. MATYAȘ

Tendințe în modă

LUMINOS ȘI EFERVESCENT - CU GÂNDUL LA PRIMĂVARĂ

Chiar dacă primăvara ni se pare încă departe, creatorii s-au gândit deja la moda anotimpurilor calde. Despre culorile care se vor regăsi în vestimentația primăverii și verii 2003, ne-a vorbit Daniela Gligor, proprietara salonului de modă **„Danny”.**

Echilibru între natural și artificial

Cinci familii de culori vor da viață toaletelor noastre de primăvară - vară. Toate au proprietatea de a genera o atmosferă cât mai luminoasă și mai efervescentă. Prima categorie este cea a nuanțelor fotogene, care se compun exclusiv din tonuri de alb luminos și proaspăt: alb gălbui, alb bej, alb verzui și alb gri. În a doua familie de culori regăsim tonurile fluorescente, culori acide, aprinse, ușor albite. Este vorba despre: galben lămâie, verde crud, albastru pur, roșu, portocaliu, roz patinat.

Familia culorilor fototip este formată din culori obscure, asemănătoare celor care se regăsesc pe negativul unui film foto: albastru cerneală, grafitti, negru antracit, marouri opace. A patra categorie poartă numele de autocrom și se referă la tentele delicate și un pic ofilite: galben pai, oranj patinat, vernil, bleu, coral palid.

Încheiem familiile de culori cu cele decorative, în principal griuri, iluminate de un gri aluminiu: gri bej, gri albastru, maroniu patinat, roșcat etc.

Universal și transcultural

În acest sezon va predomina stilul ornamental. **„Ornamentele marchează această perioada, după cele dominate de tactil și vizual, de noțiunea de funcțional și confortabil. Această tendință vine din nevoia înăscută a omului de a înfrumuseța și personaliza spațiul ce-l înconjoară. Hainele vor fi investite astfel cu valoare simbolică și estetică și pot evoca repaosul sau mișcarea, pot suscita plăcerea sau amuzamentul. Ornamentele vor fi atât universale, cât și transculturale. Ele vor fi altfel concepute decât în sezonul trecut.”** - apreciază creatoarea Daniela Gligor.

SORINA AMBRUȘ

RADU NUNWEILLER - STRĂIN DE PRECIZIA ELVEȚIANĂ

• Antrenorul UTA-ei sosește - de abia - mâine la Arad

Marți, Ionuț Popa a încheiat brusc vacanța jucătorilor de la F.C. Oradea, căci ziua de ieri, stabilită inițial pentru reunire, Mister și-a petrecut-o la București, la consfătuirea anuală a antrenorilor. Altfel, fostul tehnician al UTA-ei și-ar fi început aventura la curtea miliardarului Vizer cu o absență, neavenită pentru imaginea sa de antrenor profesionist.

„Bătrâna Doamnă" și-a strâns rândurile încă de luni, sub comanda aceluiași mare „cunoscător" al fenomenului, Marcel Sârbu. De „principal" nici urmă. Radu Nunweiller nu s-a grăbit să ajungă la prima întâlnire cu noua sa echipă, mai cerând un răgaz de două zile pentru a-și clarifica definitiv situația la F.C. Lausanne. De parcă nu a avut destul timp din decembrie, de când s-a înțeles cu conducerea UTA-ei. În sfârșit, a venit și ziua de miercuri, când toată suflarea „alb-roșie" spera să-l „adopte" pe cel menit să salveze de la retrogradare echipa fanion a Aradului. Și din nou am rămas cu buzele umflate, căci Radu Nunweiller nu a învățat nimic din prețzia elvețienilor, în mijlocul cărora și-a petrecut aproape jumătate din viață, renumiți pentru fabricarea ceasurilor de foarte bună calitate. Or, deocamdată, Nunweiller VI ne-a demonstrat că nu știe să fie punctual, sau să aibă ceva din conștinciozitatea lui nea' Popică.

Cică, totuși, mâine, sigur va veni, cerându-i telefonic directorului executiv al UTA-ei Emanoil Gherghel **(vezi foto)** să-i rezolve biletul de avion. Sau, să ne luăm după vorbele unui director tehnic, care pe zi ce trece e tot mai palid și trist? **„Vine, cum să nu vină! Într-o vineri cu soare..."**.

CĂLIN MNERIE

UTA NU DĂ DOI BANI PE IMAGINEA SA!

• Anonimul M. Sârbu, trimis la Consfătuirea antrenorilor de Divizia A

Multe sunt de neînțeles la F.C. UTA. Cum este posibil ca antrenorul R. Nunweiller să primească un salariu mai mare ca Mircea Rednic, antrenorul liderului Diviziei A, Rapid? Cum este posibil ca același nou antrenor să nu găsească bilete de avion pentru a ajunge la Arad, când el știa de anul trecut că trebuie să fie aici la reluarea pregătirilor? Cum este posibil ca un pensionar, întâmplător cu funcție la F.C. UTA, să nu accepte să fie imortalizat de fotoreporterul ziarului nostru? Și lista ar putea continua...

M. Sârbu a plecat spre București, dar n-a mai ajuns la Consfătuire. Ori, poate, n-o fi fost lăsat să intre în Casa Fotbalului

Dar, cel mai grav lucru, în opinia noastră, este că F.C. UTA nu dă doi bani pe imaginea sa. Cum altfel să interpretăm trimiterea anonimului Marcel Sârbu, să reprezinte „Bătrâna Doamnă" la Consfătuirea antrenorilor de Divizia A?

Cum să-l trimiți pe M. Sârbu să stea alături de Dinu, Andone, Rednic, Pițurcă și alți „corifei" din lumea tehnicienilor? În primul rând, M. Sârbu nu are categorie, apoi nu este cunoscut la București (apropo, l-o fi lăsat „cerberul" de la Casa Fotbalului să intre?) și, ce mai, n-avea ce căuta acolo.

Pe dl. Călin Chișbora l-am întreba de ce nu a fost trimis directorul tehnic, Gigi Borugă? Că diferența între el și M. Sârbu e una de la cer la pământ din toate punctele de vedere. Și, cel puțin, nea' Gigi n-ar fi avut nevoie de buletin, de acreditare și alte asemenea „țidule", să intre în Casa Fotbalului...

Și pentru ca tacâmul să fie complet, acasă, băieții au fost lăsați pe mâna unui alt anonim, preparatorul fizic, Ioan Galea...

DANIEL SCRIDON

CONSFĂTUIREA ANTRENORILOR DIN DIVIZIA A, FĂRĂ NIMENI DE LA F.C. UTA

Antrenorii echipelor din Divizia A au participat, ieri, la sediul Federației Române de Fotbal (FRF), la o consfătuire organizată de Comisia Tehnică și de Școala de Antrenori din cadrul FRF.

La consfătuire au fost prezenți următorii antrenori: Victor Pițurcă (Steaua), Cornel Dinu (Dinamo), Mircea Rednic (Rapid), Ioan Andone (Sportul Studențesc), Marius Lăcătuș (FC Brașov), Ion Moldovan (FC Argeș), Remus Vlad (Gloria Bistrița), Costel Orac (Oțelul Galați), Gheorghe Poenaru (Ceahlăul Piatra Neamț), Ilie Dumitrescu (FCM Bacău), Ion Marin (Farul Constanța), Florin Marin (Astra Ploiești), Stelian Gherman (Poli AEK), Sorin Cîrțu (Universitatea Craiova). Clubul FC Național a fost reprezentat de managerul general Cosmin Olăroiu și de portarul Bogdan Vintilă, iar **de la UT Arad nu a fost prezent nimeni**. Fostul antrenor al arădenilor Ionuț Popa, care pregătește în acest moment divizionara B FC Oradea a participat și el la reuniunea tehnicienilor de la FRF.

Alături de antrenorii echipelor din Divizia A și ai reprezentativelor de seniori și de tineret, la consfătuire au mai participat Gheorghe Hagi, Gavril Balint, Ionuț Lupescu, Viorel Hizo, Marian Bondrea și Gheorghe Mulțescu.

Președintele FRF, Mircea Sandu, a anunțat, în deschiderea consfătuirii, că săptămâna viitoare vor fi convocați pentru o acțiune de același tip antrenorii formațiilor din Divizia B, iar în luna februarie o echipă tehnică se va deplasa în țară pentru consfătuiri cu tehnicienii formațiilor de copii și juniori.

ÎN LOC DE CURSURI, STUDENȚII PREFERĂ CD-URI CU CELE TREI FOSTE GIMNASTE

● Despre Lavinia Miloșovici, Corina Ungureanu și Claudia Presecan, foste gimnaste care au pozat nud pentru o revistă japoneză s-a scris și s-a vorbit enorm. Numai că în Timișoara au apărut CD-uri „pirat", ce au o mare trecere în rândul studenților din orașul de pe Bega, prețul de vânzare fiind de 300.000 lei. Și când te gândești că sesiunea bate la ușă și sunt necesare cursuri ori cărți... ● Livas Târgoviște, campioana României la baschet feminin, se află într-un mare impas. Nu mai puțin de patru jucătoare au plecat de la echipa pregătită de Dragan Petricevici (Anca Stoenescu, americanca Chastang, Adriana Pricop și Svetlana Simion), iar Bianca Drăguș nu s-a prezentat la ședințele de pregătire conduse de tehnicianul bosniac. Ce ne facem, d-le Yannakis, ținând cont de experiența baschetbalistelor ce au părăsit corabia, mai luăm titlul? ● Criticat dur de un ziarist, Laurent Robert, internațional francez ce activează la echipa Newcastle și-a făcut dreptate singur, lovindu-l pe redactorul sportiv , în cadrul unei conferințe de presă, în arcadă. Amenda pe care o va suporta fotbalistul, din partea clubului englez, este egală cu salariul lui pe o lună -80.000 euro. ● Se întâmplă în țară, unde în urma unui clasament mondial întocmit pe baza performanțelor celor mai bune cinci cluburi, România se situează pe locul 45 (față de 37 cât a fost anul trecut), fiind devansată de campionatele din Irak, Uzbekistan ori Algeria: CNA a interzis echipelor de fotbal să facă

Bursa știrilor

reclamă la alcool prin intermediul televiziunii - între orele 06-22- (și a stârnit o serie de controverse), pentru grupările care au deja un contract semnat cu firme producătoare de băuturi alcoolice căutându-se o cale de compromis ● Ionuț Savu și Viorel Domocoș sunt, până acum, achizițiile celor din Ștefan cel Mare; fostul rapidist Constantin Schumacher a semnat un contract pe trei ani cu formația chineză Yunnan Hongta, iar Lucian Sânmărtean (de la Gloria Bistrița) este jucătorul echipei campioane de toamnă; Silviu Lung, cândva portar al „Craiovei Maxima" și al echipei naționale este antrenorul secund al „Științei" și al portarilor. ● Internaționalul român Cristian Chivu a fost nominalizat de UEFA pentru unul dintre cele două posturi de fundaș central pentru „echipa anului 2002". Căpitanul lui Ajax Amsterdam, care a fost ales cel mai bun fundaș dreapta anul trecut, are nouă concurenți. Să mai precizăm că jucătorul poate fi votat pe Internet la adresa www.uefa.com ● Echipa națională masculină de tenis de masă a României a disputat, marți, la Buzău, o partidă contând pentru turneul final al Ligii Europene împotriva Spaniei, pe care a câștigat-o cu 3-2. Dacă formația feminină a țării noastre este formată pe scheletul jucătoarelor legitimate la CSM Arad-PAB România, la masculin s-a pierdut numărătoarea de când Aradul nu are vreun reprezentant. ● Două echipe de hochei din Capitală formate din copii au participat, la sfârșitul anului, la un turneu în Iugoslavia. Una dintre formații, CSȘ nr.6, a câștigat întrecerea, dar s-a constatat că a folosit jucători a căror vârstă diferea de regulamentul impus de organizatori. Dacă și la copii se întâmplă așa ceva, atunci să nu ne mai mirăm.

ADELA CIOLOCOI

WEST PETROM - CEA MAI GRĂBITĂ DINTRE DIVIZIONARELE C ARĂDENE

Ieri dimineață, la stadionul Strungul a avut loc reunirea lotului divizionarei C, West Petrom Arad, în vederea demarării pregătirilor pentru retur. Cea mai bine clasată dintre reprezentantele fotbalului județean în eșalonul trei al sportului rege din România s-a dovedit a fi și cea mai grăbită. Returul, care se anunță „de foc" pentru „petroliștii" pecicani, trebuie pregătit cu minuțiozitate și seriozitate. Și nimeni nu știe mai bine ca antrenorul Francisc Tisza de ce fel de pregătire are nevoie această tânără echipă, pentru a-și atinge obiectivul.

Cu excepția lui Gafița (bolnav) și Vezan (aflat în perioada de recuperare), toți componenții lotului au răspuns prezent la primul apel. Joi și vineri sunt programate vizitele medicale, dar și câte un antrenament de dezmorțire. La începutul săptămânii viitoare, componenții echipei vor trece pragul Centrului de medicină sportivă, pentru ca, din 15 ianuarie, Feri Tisza să programeze câte două antrenamente/zi.

În perioada 20 ianuarie-1 februarie, West Petrom va efectua pregătirea centralizată de iarnă la Valea lui Liman, locul tradițional al „petroliștilor". Aici vor fi testați și o serie de jucători, care ar putea completa lotul divizionarei C.

La revenirea acasă, West Petromul va efectua un tur de forță al „amicalelor" între 4 și 8 februarie, după cum urmează: Comera (4 februarie); Voința Macea (5 februarie), Olimpia Bârzava (6 februarie), Șiriana Șiria (8 februarie). Apoi, între 10-15 februarie este prevăzut un turneu în Ungaria, cu jocuri de verificare, cu adversari din toate eșaloanele. În fine, în ultima perioadă de pregătire, „petroliștii" vor disputa mai multe partide de verificare, prilej pentru antrenorul Feri Tisza de a armoniza relațiile de joc și a cristaliza o formulă de start.

DANIEL SCRIDON

Preliminariile C.E. 2004

ROMÂNIA - BELARUS 24-31 (12-14)

La Râmnicu-Vâlcea, în al treilea meci contând pentru calificarea la C.E. de anul viitor, reprezentativa țării noastre a întâlnit, ieri, liderul Belarus, până acum fără vreun insucces. Partida s-a încheiat cu scorul de 31-24 în favoarea echipei oaspete.

Alături de „tricolori" și Belarus, din grupa de calificare mai fac parte Norvegia și Luxemburg, dintre care doar primele două clasate vor accede mai departe. Returul se va disputa la Minsk pe 12 ianuarie. Apoi, România va înfrunta, în deplasare, pe 15 și 16 ianuarie Luxemburgul.

A. C.

Fotbal juvenil

„MULTITOP" SPRIJINĂ FC TELECOM '88 PENTRU A AJUNGE ÎN... TOP

Colaborarea pe 9 ani dintre FC Telecom Arad și CSȘ Gloria Arad a început să își arate primele roade. Avantajele sunt de ambele părți. Telecomul asigură financiar participarea în competiție și are, evident, prima opțiune la transferul jucătorilor, iar CSȘ Gloria vine în combinație cu bazele sportive (terenuri de joc și antrenamente, sală de forță).

O astfel de echipă, formată pe acest schelet este și FC Telecom '88 (antrenori Cristi Păcurar și Claudiu Riviș), care se află pe primul loc în campionatul județean de juniori C, cu 11 puncte avans, după șase victorii din tot atâtea meciuri disputate și un golaveraj de 48-3. Formația „telefonistă" e virtual calificată pentru faza zonală.

Iată lotul de jucători: Bak și Terek - portari, Asinipean, Vasi, Codoș, Gagiu, Pantea, Costea, Vaida, Malița, Iovanov, Burcă, Rafila, Botizan, Oneț, Bule, Radoslovescu, Budur, Matiuț, Storom, Riviș, Bokor, Giangu, Orhean, Nistor, Vidak, Barbura. Golgeterii echipei sunt: Răzvan, Riviș (cel plecat în Franța, în probe de joc la Paris Saint Germain) - 18 goluri și Alexandru Barbură - 16 goluri.

Pe filiera lui Cristi Păcurar un impresar neamț a venit cu trei oferte, de la Borussia Dortmund, Mainz și Kaiserlautern, pentru a trimite jucători la teste. Antrenorul grupei s-a oprit asupra jucătorilor: Oneț, Iovanov și Vasi. Dacă cei trei vor trece „examenul", vor semna contracte pe trei ani, inclusiv școlarizarea asigurată.

Grupa '88 de la FC Telecom dorește, prin intermediul ziarului nostru, să mulțumească **d-lui Fabrizzio Pelegrini**, un om de afaceri din Varesse (Italia), care a ajutat echipa cu toate cele necesare pregătirii de iarnă. Sponsorizarea, în echipament sportiv, se ridică la aproape 100 de milioane lei. Tot prin intermediul acestui om de afaceri italian se va pleca în preajma Sfintelor Sărbători de Paști la un turneu la Como. Trebuie spus că legătura cu acest om de afaceri a fost făcută de dl. Cristinel Gagiu, patron al firmei „MultiTop" din România.

Despre obiectivele echipei FC Telecom '88, tânărul antrenor Cristi Păcurar ne-a declarat: **„Obiectivul meu este să scot fotbaliști, să-i educ individual până la 17-18 ani, apoi să pun accent pe locuri sau puncte. Acum, dacă suntem pe primul loc, vrem să mergem mai departe, să ajungem la turneul final al C.N. de juniori C. Dar dacă „zona" sau turneul final vor fi programate în perioada turneului de la Como, vom renunța la participarea în C.N. În Italia vor veni o serie de impresari pentru a „racola" jucători de perspectivă. Din 15 martie vom evolua în două campionate. La juniori C, dar vom intra și la „republicani", chiar dacă adversarii pe care îi vom întâlni vor fi cu un an mai mari. Avem nevoie de jocuri în picioare".**

Foto: V. MUSCA

În final, Cristi a ținut să transmită un mesaj elevilor lui: **„Vreau ca în această iarnă pregătirea să fie una conștincioasă din partea elevilor mei și să le transmit că fără muncă, atitudine și continuitate nu se poate face performanță".**

Și am mai spune noi, nu se poate ajunge în top. Nici chiar cu „MultiTop".

DANIEL SCRIDON

Banca Comercială CARPATICA
Sucursala Arad

organizează selecție de personal pentru ocuparea postului de

ADMINISTRATOR CONT
pentru operațiuni lei și valută.
Condiție obligatorie: minim 2 ani experiență în domeniul decontări.

Informații la tel. 216.983 sau la sediul băncii în Complex Expo Market Jackson. (3912503)

S.C. ROMLUX LIGHTING
producător de surse de iluminat și accesorii
Târgoviște, Str. Câmpulung nr. 121
caută **distribuitori** *în toată țara*
Relații suplimentare:
Tel: 0245-213.460
Fax: 0245-213.461
GSM: 0723.305.702
0740.137.557 (3912504)

S.C. MARCOTEX Company S.R.L.
angajează
- confecționere *pentru mașini* ▲ *simple* ▲ *uberdeck*
- lansatoare
- maistră

Informații la telefon 273.933 sau la sediul din ARAD,

SE ASIGURĂ
condiții de muncă și salarizare atractive, un singur schimb, bonuri de masă.
(1587257)

RCS
ANUNȚĂ
Datorită afluenței mari de abonați plătitori la casieriile RCS din:
- Calea Aurel Vlaicu Bl. Z 27
- P-ța Spitalului Bl. 2B
- P-ța Avram Iancu nr. 8
- Faleza Sud Bl. 47

orarul acestora va fi
zilnic 8-20
sâmbăta 8-13
duminica - închis

Începând cu data de 8 ianuarie 2003
CONDUCEREA
(c.b.)

S.C. BUILDING S.R.L.
Arad
Str. Patria nr. 14
angajează
Sculptori în lemn
Pictori
Oferim:
- condiții de salarizare deosebit de avantajoase
- bonuri de masă
- transport gratuit
- asistență medicală gratuită în cadrul societății.

Persoanele interesate se vor prezenta la poarta S.C. TEBA S.A. Str. Patria nr. 14.
(2735007)

Vânzare în bloc gestiune mijloace circulante cu diminuare de preț de 5% pe licitație până la adjudecare
SC Expert SA (C.A.)
În calitate de lichidator al S.C. ALFAR S.A. - SERE Arad, în conformitate cu prevederile Legii 64/1995, republicată, VINDE ÎN BLOC LA LICITAȚIE PUBLICĂ, DESCHISĂ, CU STRIGARE, în fiecare zi de marți, ora 12.00, gestiunea-mijloace circulante-compusă din:
- rulmenți diferite dimensiuni
- roți dințate
- materiale pentru instalații electrice
- curele trapezoidale
- materiale pentru instalații sanitare
- mobilier
- piese schimb auto, tractoare, mașini unelte
- materiale protecția muncii

Prețul de pornire în licitație este de 313.500.000 lei inclusiv TVA.
Lista bunurilor scoase la vânzare în bloc și regulamentul de licitație sunt afișate la sediul societății Alfar SA, Calea Zimandului nr. 3.
Relații suplimentare DI. Tanca Gheorghe, tel. 0257-276.101.

SC EXPERT SA
lichidator al **SC AGROZOOTEHNICA CEALA SA Arad**, anunță vânzarea conform Legii 64/95 prin licitație publică, deschisă, cu strigare a următoarelor active proprietatea
SC AGROZOOTEHNICA CEALA SA:
FERMA 5 NADLAC, creștere porcine, activ situat la 1 km înainte de intrarea în Nădlac, jud.Arad, compus din: clădiri, construcții speciale și teren în suprafață de 11.467 mp, având prețul de pornire de 943.029.780 lei. Prețul nu conține TVA.
Licitația va avea loc în data 22 ianuarie 2003, ora 12,00 la sediul societății din Arad str. Dumbrava Roșie nr. 1.
Contravaloarea caietului de sarcini este de 1.000.000 lei. Caietul de sarcini poate fi achiziționat la sediul societății lichidatoare din Arad spl. Magheru, bl.303, sc.B, ap.17.
Taxa de participare la licitație (nerambursabila) este de 1.000.000 lei.
Garanția pentru înscrierea în licitație este de 10% din valoarea de pornire.
Înscrierile, achitarea taxei de participare, achitarea contravalorii caietului de sarcini și depunerea garanției pentru licitație se pot efectua până în data de 22 ianuarie 2003, ora 09,00.
Relații la tel. 0257/259740 dna. Farcaș Adina sau 0722-343782 d-na Anghel Dana. (C.A.)

BIBLIOTECA JUDEȚEANĂ „A.D. XENOPOL" ARAD
organizează concurs pentru ocuparea postului de
analist programator
cu atribuții de inginer sistem.
CONDIȚII:
- studii superioare de specialitate
- cunoașterea unor sisteme de operare: WINDOWS, FOXPRO, etc.
- cunoștințe de întreținere și depanare rețea de calculatoare

Concursul va avea loc joi, 23 ianuarie 2003, ora 9,00 la sediul instituției.

Informații suplimentare la secretariatul instituției.
(3912505)

SC EXPERT SA
lichidator al **SC AGROZOOTEHNICA CEALA SA Arad**, anunță vânzarea conform Legii 64/95 prin licitație publică, deschisă, cu strigare a următoarelor active proprietatea
SC AGROZOOTEHNICA CEALA SA:
FERMA 5 NADLAC, creștere porcine, activ situat la 1 km înainte de intrarea în Nădlac, jud.Arad, compus din: clădiri, construcții speciale și teren în suprafață de 11.467 mp, având prețul de pornire de 943.029.780 lei. Prețul nu conține TVA.
Licitația va avea loc în data 22 ianuarie 2003, ora 12,00 la sediul societății din Arad str. Dumbrava Roșie nr. 1.
Contravaloarea caietului de sarcini este de 1.000.000 lei. Caietul de sarcini poate fi achiziționat la sediul societății lichidatoare din Arad spl. Magheru, bl.303, sc.B, ap.17.
Taxa de participare la licitație (nerambursabila) este de 1.000.000 lei.
Garanția pentru inscrierea in licitație este de 10% din valoarea de pornire.
Inscrierile, achitarea taxei de participare, achitarea contravalorii caietului de sarcini și depunerea garanției pentru licitație se pot efectua până în data de 22 ianuarie 2002, ora 09,00.
Relații la tel. 0257/259740 dna. Farcaș Adina sau 0722-343782 d-na Anghel Dana. (C.A.)

rds providing the future

Romania Data Systems, lider pe piata aradeana si nationala a transmisiilor de date si accesului internet, angajeaza personal la filiala Arad, pentru urmatoarele posturi:

1. Sales Representative (cod pozitie smAR)

Cerintele postului:
- Studii superioare (se accepta si ani terminali)
- Experienta in vanzari si activitati de marketing
- Cunoasterea temeinica a pietei locale
- Spirit de analiza si initiativa
- Sociabilitate, seriozitate, responsabilitate
- Cunostinte de limba engleza. Cunoasterea altor limbi straine reprezinta un avantaj.
- Permis de conducere, categ. B. Se solicita disponibilitate imediata.

Se ofera:
- Salarizare motivanta, in functie de realizari.
- Mediu de lucru dinamic, intr-o echipa tanara.

2. Responsabil Suport Tehnic (cod pozitie rstAR)

Cerintele postului:
- Cunostinte temeinice operare Windows
- Cunostinte de baza Networking
- Aptitudini de comunicare
- Putere de munca, seriozitate, responsabilitate
- Disponibilitate pentru program in schimburi

Se solicita disponibilitate imediata

Se ofera:
- Salarizare motivanta
- Mediu de lucru dinamic, intr-o echipa tanara.

Persoanele interesate sunt rugate sa trimita CV-ul mentionand codul pozitiei pentru care candideaza pana la data de 19 ianuarie 2002 la: angajari@rdsar.ro sau la fax 228201.
(c.b.)

RESTAURANTUL „CLUBUL PRESEI"
• Meniu special • Bãuturi de calitate
• Muzicã pentru toate gusturile

Informații și rezervări, zilnic, la restaurantul „Clubul Presei" din Arad, B-dul Revoluției 81 sau la telefon 280.989, 0722.639.554, 0745.531.824.

ABONEAZĂ-TE LA ADEVĂRUL

Pentru luna februarie prețul abonamentului este de 70.000 lei

PENTRU ABONAȚI, ZIARUL COSTĂ DOAR 2800 LEI

Se pot face abonamente și pe trei luni, șase luni și un an, abonații nefiind afectați de majorările de preț ulterioare.

Cititorii care doresc să se aboneze la cotidianul „Adevărul" și întâmpină dificultăți în contractarea abonamentelor sunt rugați să sune zilnic, între orele 8-16, la Oficiul Județean de Poștă Arad (tel. 230.850) sau la redacția ziarului nostru (tel. 281.797).

AGENȚII DE PUBLICITATE

SEBIȘ
Radio „21" Sebiș
◆ Parcul Libertății nr. 1 A
◆ Tel/Fax 311.067
LIPOVA
S.C. ELCOTRANS S.R.L. Lipova
◆ Str. Bălcescu Nr. 16,
◆ Telefon 563.180 sau Fax 563.091
◆ program 7,30-15,30
INEU
Primăria orașului Ineu
◆ agent publicitar Carmen Țole
◆ program 8,00 - 15,00
◆ Telefon 092-846765
NADLAC
„GYURIAN"
◆ agent publicitar Gyurian Bohuslav
◆ str. Griviței Nr.76
◆ telefon 093.588.439
◆ program non-stop
CHIȘINEU CRIȘ
Primăria orașului Chișineu Criș
◆ Agent publicitar Mihaela Brândaș
◆ Program 8,00 - 15,00
◆ Telefon 520.098
SÂNTANA
Bibliotecă
◆ Agent publicitar Al. Victoria
◆ Program: 8,00 - 15,00
◆ Telefon: 462471
GURAHONȚ
Primăria orașului Gurahonț
◆ Gelu Ranoiu, nr. 18, Telefon 316.070
◆ Agent publicitar Alexandru Herlău
◆ Program: 9,00 - 15,00
PÂNCOTA
S.C. ELIDOR
◆ Str. T. Vladimirescu, nr. 34
◆ Agent publicitar Cristina Mihăicuța
◆ Program: 8,00 - 15,00
◆ Telefon: 466.213
CURTICI
◆ Str. Vasile Goldiș nr. 1 (Magazinul HOBBYLAND)
◆ Program:9,00 - 18,00
SĂVÂRȘIN
Magazinul alimentar Mixt „HANS AUTO"
◆ Str. A. Iancu Nr. 411
◆ Telefon: 557.339
SOMOȘCHEȘ
◆ Agent publicitar înv. Ioan Nagy
◆ Telefon: 328.093, 090.164.917
ȘIRIA
„La cafana lu' Lae" (fostul cinematograf)
◆ Agent publicitar Ciobanu Carmen
◆ Orar 7 - 24
VÂRFURILE - MĂGULICEA
◆ Agent publicitar Sida Voicu
◆ Telefon 318442

ANUNȚURILE se primesc în regim de urgență și pot să apară în ziarul „ADEVĂRUL" de a doua zi. **Telefon 280.904**

VÂNZĂRI APARTAMENTE O CAMERĂ

Vând garsonieră lângă gară, Pâncota, confort I. Telefon 466118. (1856288)

Vând garsonieră confort I și III, Micălaca-Vlaicu. Telefon 279718; 0744.542.931. (224)

Vând garsonieră confort I, parter, Confecții. Telefon 0740.966.643. (90)

Vând apartament una cameră, zona UTA. Telefon 272530; 212122. (111)

Vând garsonieră Micălaca, parter, la stradă, contorizată, 4.500 Eu, negociabil. Telefon 212099, 0744.828.934. (336)

VÂNZĂRI APARTAMENTE DOUĂ CAMERE

Vând apartament 2 camere, zona Miorița, etaj 4/4, contorizat, renovat (urgent), preț negociabil. Telefon 0722. 647.262. (37)

Vând apartament 2 camere, central. Telefon 284616. (104)

Vând apartament 2 camere, decomandate, bloc contorizat, Calea Romanilor. Telefon 0744.592.268; 0744.180.566. (182)

Vând apartament 2 camere în Stațiunea Moneasa. Telefon 313025 sau 0723.479.896. (262)

Vând apartament 2 camere, Piața Miorița, preț 11.500 $. Telefon 0257-259238. (265)

Vând apartament 2 camere, Podgoria, 18.500 Euro. Telefon 0766.323.537. (269)

Vând apartament 2 camere, 96 mp, zona Banc Post. Telefon 234177. (303)

VÂNZĂRI APARTAMENTE TREI CAMERE

Vând apartament 3 camere în Chișineu Criș. Informații la telefon 0745.163.667; 520864. (206)

Vând (schimb) apartament 3 camere, centru, Legea 112. Telefon 232943. (258)

VÂNZĂRI CASE

Vând urgent casă, str. Pădurii nr. 33, vad comercial bun. Telefon 0723.893.483. (211)

Vând urgent 2 case, grădină mare, 3.600 mp, frontul stradal 40 mp, Aradul Nou, Calea Timișorii 202, 204, singuri în curte. Telefon 0745.862.042; 287773. (114)

Vând vilă, Vlaicu. Telefon 348437, seara. (193)

Vând în Neudorf, comuna Zăbrani, casă mare din cărămidă, curte + grădină mare, anexe. Telefon 0744. 127.307. (83)

Vând casă cu grădină, Zimand Cuz, nr. 183. Telefon 0721.851.306. (112)

Vând în Pâncota casă cu grădină, pe str. Horia nr. 15, preț 13.000 Euro. Telefon 281228. (159)

Vând casă, Ineu, str. Gh. Coșbuc nr. 26. Telefon 260350, Arad. (279)

Vând casă, tot confortul, la șosea, 1440 mp, Felnac. Telefon 411184. (292)

VÂNZĂRI SPAȚII

Vând SPAȚIU COMERCIAL amenajat, renovat, localitatea ZIMANDUL-NOU. Informații telefon 0744. 540.143. (215)

Vând SPAȚIU COMERCIAL, incinta Ștrandului „Neptun", 150 locuri. Telefon 0722.356.213. (88)

VÂNZĂRI TERENURI

Vând 5.000 mp teren intravilan, Aradul Nou, posibilități gaz, curent, apă, agent termic. Telefon 0722.355.963. (31233)

Vând 719 mp, teren intravilan, gaz, canalizare la poartă, pe str. Șiriei nr. 1A, bun pentrtu privatizare, preț 25.000 Euro. Telefon 259732. (270)

Vând teren în Subcetate, suprafață 990 mp. Informații telefon 0722.566.559. (299)

VÂNZĂRI AUTO

Vând Dacia 1304 - 1998; 1307 - 2000, 1410 - 2000, 1410 - 2001, Break - 2000, tractor 650 - 1993. Telefon 0744.391.896. (252)

Vând Opel Omega 2,3 Diesel (1989-1991), 3.900 Euro (plus piese caroserie, motor). Telefon 218909; 0722.295.928. (174)

Vând ANVELOPE SECOND-HAND, toate dimensiunile. OFERTA LUNII! 20 țoli, USA MILITARY. Telefon 0257/563027; 259339. (31115)

Vând Rabă izotermă, 16 to, în perfectă stare. Telefon 277027. (67)

Vând motor Diesel în 2 pistoane tip Brașov, tractor U 650; remorcă auto 7,5 tone. Telefon 0257/316296. (156)

Vând Dacia 1310, an 1998, RAR 2005, 2.050 Eu. Telefon 0744.783.821. (4724750)

VÂNZĂRI ELECTRO

Vând foarte ieftin, garanție, TELEVIZOARE COLOR, MAȘINI AUTOMATE, COMBINE și LĂZI frigorifice. Telefon 274600. (30974)

Vindem cheș și în rate (second hand) MAȘINI de SPĂLAT, TV COLOR, FRIGIDERE, COMBINE, LĂZI, VITRINE FRIGORIFICE, CONGELATOARE, ASPIRATOARE, Calea Radnei nr. 225. Telefon 0257-259339, 563027; 0744.706.321. (31115)

Vând MAȘINĂ de SPĂLAT AUTOMATĂ, cu garanție. Telefon 275277. (31150)

Vând TV COLOR 37-66, foarte ieftin, garanție, CD PLAYER. Telefon 275277. (31150)

Vând LADĂ FRIGORIFICĂ, CONGELATOR, COMBINĂ FRIGORIFICĂ, FRIGIDER, toate cu garanție. Telefon 275277. (31130)

Vând mașină de spălat automată, stare foarte bună, preț bun. Telefon 228936; 0745.395.859. (160)

Vând xerox Canon 6317 A3/A4, stare foarte bună, negociabil. Telefon 280802; 0723. 833.880. (306)

VÂNZĂRI DIVERSE

Vând GARAJ ULTRACENTRAL, cu extras CF. Telefon 0744.784.443. (9)

Vând PLASĂ GARD ZINCATĂ, 25.000 lei/kg, CUIE CONSTRUCȚII, 20.000 lei/ kg, str. VRABIEI 4. Telefon 289997. (30864)

Vând TERMOTECI, BOILERE, CONVECTOARE (pe gaz), POMPE DE RECIRCULARE. GARANȚIE. Telefon 0740.249.544. (36)

Vând GEAMURI TERMOPAN lemn stratificat, ROLETE PLASTIC import. Telefon 0745.380.320. (1)

Vând mobilă sufragerie, dormitor și canapea, stare foarte bună. Telefon 228936; 0745.395.859. (160)

Vând centrală 34-27 KW pe gaz și lemne, stare foarte bună. Telefon 228936; 0744.568.863. (160)

Vând cuptor electric, francez, pentru pâine. Telefon 281228. (159)

Vând LEMNE FOC, NISIP, BALAST, la domiciliul clientului. Telefon 277027. (67)

Vând pian scurt vienez. Telefon 0744.127.307. (83)

Vând 40 puicuțe ouătoare Rosso. Telefon 368557 sau 0723.413.115. (117)

Vând carne proaspătă de curcan, de foarte bună calitate. Informații telefon 0721.067.429. (256)

Vând 50 oi, Bocsig 594. Telefon 204901, interior 183, familia Vodă. (271)

Vând garaj în Piața Mioriței. Informații telefon 256820. (275)

Vând plug țeavă 3 capuri. Telefon 532182. (281)

Vând 8 capre. Informații Galșa nr. 190, Sepi. (282)

Vând pene și broască acvariu. Telefon 0724.510.527. (289)

Vând COLȚARE, CANAPELE. Telefon 286069. (290)

Vând scule fierărie-lăcătușerie. Telefon 511053, seara. (4780805)

Vând module creșterea puilor, module pentru găini ouătoare. Telefon 511346. (4780806)

Vând MOBILIER BAR, CASĂ DE MARCAT, noi, preț avantajos. Telefon 0744. 631.276. (316)

CUMPĂRĂRI TERENURI, IMOBILIARE

Cumpăr apartament 2 camere, confort I, etaj I-III, centru, ofer 15.000 USD. Telefon 0744.559.201. (178)

CUMPĂRĂRI AUTO

Cumpăr Dacia cu CIV și numere noi, între 1986-1997, ofer 9-16 milioane. Telefon 0723.837.619. (29)

Cumpăr Dacia cu CIV și numere noi, plata pe loc. Telefon 0723.955.814. (29)

Cumpăr mașini pentru dezmembrat. Telefon 0740. 341.843; 262254, seara. (152)

Cumpăr talon la un preț convenabil pentru Volvo 740 sau 245 Breck. Telefon 0745. 223.970. (245)

CUMPĂRĂRI ELECTRO

Cumpăr CARTUȘE CONSUMATE pentru imprimante CANON BC-01/02; 3X3, BC-20, HP C6615, HP 7115. Telefon 0788.313.239. (223)

Cumpăr caseta „Colinde" cu Tiberiu Bota. Telefon 0257-219808. (286)

CUMPĂRĂRI DIVERSE

Cumpăr tuburi de oxigen. Telefon 243556. (185)

Cumpăr grâu de panificație, 3.500 lei/kg, plata pe loc. Telefon 0740.172.327. (4724475)

Cumpăr melamină, chiar și bucăți, ruptă de pe mobilă veche. Telefon 0257/515195; 0723.170.159. (222)

LOCURI DE MUNCĂ

Angajăm TÂNĂRĂ între 18-30 ani, aspect fizic plăcut, cunoștințe calculator. C.V. Telefon 0723.341.287. (297)

Angajăm BRUTARI calificați. Telefon 289162. (237)

Fabrică încălțăminte angajează MAȘINIȘTE pentru bandă cusut. Telefon 272240. (75)

Angajez ASISTENT de FARMACIE. Relații la telefon 0722.205.990. (154)

SOCIETATE COMERCIALĂ angajează pentru punct lucru în VLADIMIRESCU, PAZNIC. Telefon 276130, orele 8-15. (186)

BRUTĂRIA STĂNIȘ angajează ȘOFER cu experiență în DISTRIBUȚIE și BRUTARI cu domiciliul în ARAD. Telefon 279204. (4780771)

SOCIETATE COMERCIALĂ angajează, pentru punct lucru VLADIMIRESCU, TÂMPLARI. Telefon 276130, orele 8-15. (196)

SOCIETATE COMERCIALĂ angajează BARMANĂ-OSPĂTARĂ; CONTABILĂ evidență primară. Telefon 0257-212588. (215)

CLUB MACAO angajăm OSPĂTARE, VÂNZĂTOARE PATISERIE. Telefon 251383 sau 0723.604.393. (209)

Angajăm ȘEF PRODUCȚIE ștanțare-matrițerie, ȘEF PRODUCȚIE turnătorie (aluminiu și mase plastice), SUPERVIZOR CONSULTANT. Minim studii medii, cunoștințe limba italiană. Informații telefon 210427. (226)

Angajăm PAZNICI cu garanții, în SÂNLEANI. Telefon 0721.364.989; seara - 289481. (4780774)

(Continuare în pagina 15)

Publicitatea noastră, mai aproape de dumneavoastră

ÎN ZONELE UTA ȘI MICĂLACA - AGENȚII DE PUBLICITATE „ADEVĂRUL"

Piața UTA: Magazinul „Cristalul" (aparținând AMET)

În dorința de a apropia mai mult serviciile de mică și mare publicitate de dvs., ziarul „Adevărul" a deschis două agenții de publicitate în Arad. În cursul lunii ianuarie, la Agenția din Micălaca, se pot face și abonamente pe luna februarie.

Program: luni - vineri între orele 9-16

„Adevărul" - publicitate eficientă la tarife avantajoase

Micălaca: Magazinul GIP (aparținând AMET), vizavi de „Coraura"

☛ (Urmare din pagina 14)

CALZATURIFICIO FULVIA angajează: CROITORI piele; MAȘINISTE încălțăminte. Oferim: salarii avantajoase, transport gratuit, bonuri masă. Telefon 216572, sediul firmei, str. Eftimie Murgu (Confecții). (234)

Angajăm PIZZAR, BUCĂTAR, AJUTOR BUCĂTAR. Telefon 211994, orele 8-16. (240)

TOP SECURITY, Arad - Piața Sârbească, nr. 1, telefon 281410, 280228, angajează PERSONAL PAZĂ, bărbați, femei, domiciliu în Arad. (260)

FIRMĂ DE ÎNCĂLȚĂMINTE angajează MECANIC. Salar atractiv. Telefon 254233. (133)

TOLEDO angajează CONFECȚIONERE TEXTILE, experiență, ca mașiniste; PERSONAL CTC, zona UTA și Aradul Nou. Telefon 275375, 0723.226.501. (134)

Angajăm BRUTARI calificați și necalificați. Str. Hunedoara nr. 52. (158)

SC SECURITY SRL angajează AGENȚI PAZĂ (băieți și fete). Telefon 228786. (249)

Primăria orașului CHIȘINEU CRIȘ organizează concurs pentru ocuparea următoarelor posturi: ECONOMIST cu studii superioare; AUDIT INTERN cu studii superioare. Concursul va avea loc în data de 4 februarie 2002, ora 10. Relații la telefon 520098. (4226834)

Caut FEMEIE pentru ÎNGRIJIT BOLNAVĂ handicapată, 79 ani, în Aurel Vlaicu, vorbește maghiara și româna. Timp de lucru 24 ore, schimb 24. Telefon 289056. (272)

Angajez 1, 2 persoane dinamice pentru depozit en gros, cunoștințe de P.C. sunt un atu. Telefon 0722.938.376; 285021, seara. (276)

Angajăm PATISERĂ pentru langoșerie. Informații telefon 0745.523.226. (283)

Angajăm FEMEI și BĂRBAȚI pentru curățenie industrială în hală industrială. Telefon 271753, orele 8-17. (284)

SC INDCOOP BATTOCCHIO SA (societate germană) angajează MUNCITORI CALIFICAȚI și NECALIFICAȚI pentru prelucrarea lemnului. Informații str. Pădurii nr. 6. (285)

ÎNGRIJESC BĂTRÂNI la domiciliul meu pe perioadă (ne)determinată. Telefon 0257-256797. (302)

CONSILIUL LOCAL „VĂRĂDIA DE MUREȘ”, organizează licitație pentru selectare EVALUATOR-vânzare SPAȚII COMERCIALE, conform Legii 550/2002. Licitația va avea loc în data de, 23 ianuarie 2003, ora 10. Telefon 417230. (296)

Angajăm ABSOLVENȚI de științe sociale. Telefon 219606; 0723.142.798. (291)

SOCIETATE COMERCIALĂ angajează VÂNZĂTOR-GESTIONAR cu experiență în domeniu alimentar (mezelari) pentru Piața Mihai Viteazu-Hală. Telefon 0257-254473; 0788.345.643. (293)

Angajăm două FEMEI pentru VÂNZAREA de PRODUSE ELECTRICE la magazin din Arad. Telefon 0256-201366: 0722.367.850. (301)

Primăria CONOP organizează în data de, 23 ianuarie 2003, ora 10, la sediul Primăriei Conop, concurs pentru ocuparea postului de CONTABIL pe perioadă determinată. Condiții de participare, bibliografia pentru concurs și informații la telefon 433003, CONOP. (4723272)

Firmă cămăși, angajează MAISTRĂ la ambalat, experiență minim 1 an. Telefon 281114. (311)

FIRMĂ ÎNCĂLȚĂMINTE angajează MECANIC SPECIALIST pentru mașinile de cusut plană și coloană care taie ața. Telefon 212928. (4724748)

PRESTĂRI SERVICII

CURS - DANS de SOCIETATE, Școala Sportivă PERLA, începe 9 ianuarie. Telefon 251059; 212476, 0745. 524.852. (94)

Școala de șoferi col. RUSU LUCIAN face înscrieri. Telefon 283696. (12)

Școala șoferi CARMEN, ABCDE, vă așteaptă, VICTORIEI 66. Telefon 255445. (0228414)

PARCHETĂRI (laminat); RAȘCHETĂRI. Experiență, seriozitate. Avem materiale. Telefon 235271; 0744. 555.338. (274)

Firmă executăm INSTALAȚII SANITARE, ÎNCĂLZIRI CENTRALE, calitate occidentală. Telefon 0744.556.869. (307)

Repar ieftin FRIGIDERE, CONGELATOARE, garanțial, deplasare gratuită. Telefon 217451; 0722.417.397. (64)

INSTALATOR AUTORIZAT montez contoare apă, instalații sanitare, încălzire. Telefon 275390. (4724747)

CITAȚII

Numitul Luci Emil cu domiciliul necunoscut este chemat în instanță ca pârât în acțiunea de divorț, în dos. 836/2002, la Judecătoria Ineu, în data de, 15 ianuarie 2003. (4780804)

ÎNCHIRIERI

Ofer spre închiriere apartament la casă, str. Meținanu, 100 mp, recent renovat, amenajat pentru birouri, cabinete, etc. Telefon 283479; 0722.122.968. (30858)

Închiriez garsonieră mobilată în Grădiște, gaz, contorizată, pe termen lung, 70 $ + garanție. Telefon 0740. 172.327. (4724474)

Închirie încăperi 60, 16, 16 mp, Boul Roșu. Telefon 281124. (319)

Închiriez (ofer) HALĂ 750 mp, în incinta AZOMA. Telefon 0722.315.649. (30757)

Ofer spre închiriere pentru firme, casă mare, pretabilă reprezentanță, birouri, depozit, cabinete, toate utilitățile. Telefon 0723.165.374; 256396. (126)

Ofer spre închiriere, pe termen lung, apartament două camere, mobilat, 100 Euro plus cheltuieli. Avans șase luni. Telefon 281228. (159)

Ofer pentru închiriere apartament 1 cameră, zonă centrală. Telefon 284718, 0722.986.407. (247)

Închiriez apartament contorizat, mobilat, zona Mioriței, termen lung. Telefon 267825. (4780773)

Închiriez (ofer) HALĂ cu SPAȚIU, Calea Radnei. Telefon 0740.957.092. (300)

Închiriez apartament 2 camere, Vlaicu. Telefon 246363, 0744.850.648. (4724746)

PIERDERI

Pierdut carnet șomaj nr. 71779 eliberat de DMPS Arad pe numele Cuc Gheorghina. Îl declar nul. (278)

Pierdut carnet șomaj pe numele Morar Dorina eliberat de DMPS Arad. Îl declar nul. (304)

Pierdut carnet student eliberat de Universitatea Vasile Goldiș Arad, pe numele Vișoiu Narcis Valentin. Îl declar nul. (325)

✝ SERVICII FUNERARE ✝

IN MEMORIAM "KUKI"
Servicii Funerare Complete
Str. M Eminescu Nr.4
ÎN CURTE
Tel:211.929 - 0723.343.964
Magazin deschis la orice oră
OFERĂ:
SICRIE 10 modele de la 600.000 - 2.800.000
SICRIE LUX 6 modele de la 3.600.000-10.500.000
SICRIE import 70.000.000 lei
Mânere, șuruburi accesorii
LENJERIE 7 modele de la 350.000 - 1.400.000
GRATUIT ! ! ! !
Transportul sicriului la domiciliu
ÎMBĂLSĂMATUL
Plata în Rate ! ! !
Transport Intern și Internațional

RO STYL COMPANY
SERVICII FUNERARE COMPLETE
PRODUCĂTOR SICRIE
ARAD, STR. M. EMINESCU 22, TELEFON 214.422
Magazin deschis și noaptea
OFERIM
● SICRIE 10 MODELE DE LA 800.000 LA 3.600.000
● SICRIE LUX 4 MODELE DE LA 4.500.000 LA 20.000.000
● LENJERIE DECES 6 MODELE DE LA 300.000 la 2.000.000
● CRUCE, LUMÂNĂRI, PROSOAPE, BATISTE, MÂNERE și ȘURUBURI SICRIU
OFERTĂ SICRIU FAG CRUCE RESPETE 1.500.000
APELÂND LA SERVICII: ÎMBRĂCAT, FORMOLIZAT ȘI TRANSPORT BENEFICIAȚI DE 15% REDUCERE
LA SICRIU ȘI TRANSPORTUL LA DOMICILIU GRATUIT
▼PLATA ȘI DUPĂ ÎNCASAREA AJUTORULUI DE ÎNMORMÂNTARE.
PĂREREA DVS. CONTEAZĂ!
TELEFON 094.690.121

✝ DECESE ✝

Cu adâncă durere, anunțăm încetarea din viață a celei ce a fost,
MICLEA MARIA,
mamă și bunică, în vârstă de 76 ani. Înmormântarea va avea loc azi, 9 ianuarie 2003, ora 13, la Cimitirul din PÎNCOTA. Nu te vom uita niciodată! Familiile MICLEA și IENAGA, îndoliate.

Cu adâncă durere anunțăm încetarea din viață a celui care a fost
MICULAN VIRGIL,
tată, socru și bunic, la vârsta de 64 ani. Înmormântarea va avea loc azi, 9 ianuarie 2003, ora 13, din Gai, str. Alexandru cel Bun nr. 17. Nu te vom uita niciodată! Fiica, ginerele și nepoata.

Cu nemărginită durere în suflet anunțăm decesul scumpei noastre mame,
BĂICAN ELENA,
după o lungă suferință, la vârsta de 80 ani. Înmormântarea va avea loc azi, 9 ianuarie 2003, ora 13, de la Capela Cimitirului Eternitatea. Familia îndoliată: Doina, Misirca și Alexandru Gligor.

S-a stins din viață, după o scurtă suferință, cel mai iubit tată, socru și bunic,
TARCEA IOAN,
în vârstă de 70 ani. Înmormântarea va avea loc vineri, din str. Buciumului nr. 3, Grădiște. Fiica Floricuța, ginerele Mihai și nepoții Raluca și Florin.

Cu adâncă durere anunțăm încetarea din viață a celei care a fost pentru noi
MAMA AURELIA,
simțind un regret profund. Familia Stana Romeo.
STANA AURELIA
va fi dusă pe ultimul drum, astăzi, 9 ianuarie a.c. ora 14, de la Capela Ortodoxă, Cimitirul Eternitatea.

✝ CONDOLEANȚE ✝

Alese sentimente de gratitudine tuturor celor care au fost alături de noi la despărțirea de cel care a fost,
CORNELIU MAIOR.
Mulțumiri firmei „IN MEMORIAM” SRL pentru întregul sprijin. Familia Maior, îndoliată. (287)

Împărtășim durerea prietenului IENAGA I. VASILE la decesul mamei dragi,
MICLEA MARIA.
Dumnezeu s-o odihnească în pace! Familia Craiu. (288)

Colectivul SC CASA ARĂDEANĂ SRL este alături de colegul IENAGA I. VASILE, la trecerea în eternitate a mamei dragi,
MICLEA MARIA.
Dumnezeu s-o odihnească în pace! (288)

Suntem alături de colegul nostru DODEA GABRIEL în marea durere pricinuită de moartea tatălui drag. Sincere condoleanțe! Colectivul Aprovizionare BRAU UNION Arad. (280)

Întreg colectivul Fabricii de Bere Arad este alături de colegul DODEA GABRIEL în marea durere pricinuită de moartea tatălui. Sincere condoleanțe familiei! Dumnezeu să-l odihnească în pace! (280)

Locatarii blocului M9 sunt alături de familia IENAGA VASILE la trecerea la cele veșnice a mamei dragi. Dumnezeu să o odihnească în pace! (295)

Colectivul Catedrei T.P.T.F. Universitatea „Aurel Vlaicu” este alături de familia lector COCÂRCĂ în greaua durere pricinuită de decesul tatălui. Dumnezeu să-l odihnească!

Asociația de Proprietari din Calea Romanilor bloc E2 aduce un ultim omagiu celei ce a fost,
BĂICAN ELENA,
și transmite familiei îndoliate sincere condoleanțe! Dumnezeu s-o ierte! (310)

Împărtășim durerea colegului nostru GLIGOR ALEXANDRU pricinuită de moartea mamei. Sincere condoleanțe! Colectivul CTA PC II Aurel Vlaicu. (4781952)

Condoleanțe familiei STANA, pentru pierderea suferită. Dumnezeu să o ierte pe cea care a fost
STANA AURELIA.
Familia KRAJCZAR. (335)

✝ COMEMORĂRI ✝

Un pios omagiu, lacrimi și flori, la împlinirea a 6 săptămâni de la trecerea în veșnicie a celei care a fost o soție minunată, mamă, soacră, bunică și cuscră iubitoare,

ELENA VEGHES.
Dragostea și noblețea ei ne vor însoți gândurile noastre toată viața. Lacrimile și florile recunoștinței vor acoperi tristul ei mormânt și nu o vom uita niciodată. Parastasul și slujba de pomenire vor avea loc duminică, 12 ianuarie 2003, ora 13, la CATEDRALA NOUĂ PODGORIA. Dormi în pace, suflet bun și blând. Soțul VASILE, fiul CĂLIN, nora IOANA, nepotica MARA și cuscrii OTILIA și IONICĂ. (103)

Au trecut trei luni, 9 octombrie 2002, de când moartea nemiloasă a curmat viața celui ce a fost
CHILIAN IOAN,
și un an de la moartea celui ce a fost
CHILIAN ANDREI
din INEU. Doi frați care au plecat dintre noi când mama, soțiile, copiii și nepoții aveau cea mai mare nevoie de ei. Lacrimi și flori pe tristele lor morminte! În veci nemângâiați, mama și familia. (130)

Purtăm în suflet aceeași durere și tristețe la împlinirea a trei luni de când a plecat dintre noi, cel care a fost
CHILIAN IOAN,
din INEU. Nu te vom uita niciodată! Dumnezeu să-l odihnească în pace! Fiul FLORIN cu soția CLAUDIA și nepoatele: IULIA și SONIA. (130)

O rugăciune, o lumânare, o floare la împlinirea a trei luni de când a plecat dintre noi cel care a fost
CHILIAN IOAN
din INEU. Dumnezeu să-l odihnească! Mama și soția Mărioara. (130)

Un omagiu postum pentru cel care a fost
CHILIAN IOAN
din INEU. Dumnezeu să-l odihnească! Din partea cuscrilor. (130)

S-au împlinit 6 săptămâni de la decesul iubitului meu soț plecat în veșnicie
DRĂGUESCU LIVIU (NETE).
Parastasul de pomenire va avea loc la Catedrala Ortodoxă Veche, duminică, 12 ianuarie 2003, ora 12. În veci nemângâiată, soția STELA. (163)

S-au scurs peste 6 săptămâni de la decesul soției și mamei noastre dragi,
CORNELIA TUȚU
și durerea continuă să ne însoțească pretutindeni. Parastasul va avea loc sâmbătă, 11 ianuarie 2003, ora 14, la CATEDRALA ORTODOXĂ NOUĂ. Familia îndoliată. (165)

Au trecut 6 săptămâni de când iubita mea mamă,

IOSIF SÂNZA
a plecat în veșnicie. „În fața mea mamă te-ai stins/ Și mult am vrut să te salvez/ Dar gheara morții a învins/ Lăsându-mă doar să privesc.” Nu te voi uita niciodată! Fiul PETRICĂ. (244)

Șase săptămâni de lacrimi și dor de când iubita noastră bunică,
IOSIF SÂNZA
a plecat dintre noi. Te vom păstra veșnic în memorie. Nepoții Dacian și Diana IOSIF. (244)

Au trecut 40 zile de când inima mamei noastre
IOSIF SÂNZA
născută FARCU
a încetat să mai bată. Nu mai ești cu noi dar amintirea ta ne însoțește mereu. Nu te vom uita niciodată! SILVIA și PETRICĂ. (244)

Azi, se împlinesc 5 ani de când ne-a părăsit cea mai bună mamă, bunică și străbunică
CIOBA ELENA,
din SINTEA MICĂ. Nu te vom uita niciodată! Familia. (268)

Cu adâncă durere în suflet azi, 9 ianuarie 2003, comemorăm împlinirea unui an de la trecerea în eternitate a celui care a fost soț, tată, socru și bunic,

prof. OTAVĂ GHEORGHE.
Dumnezeu să-i dea odihnă veșnică! Familia. (308)

Acum, când se împlinește un an de la moartea fulgerătoare a scumpului nostru soț, tată, socru și bunic,
RAICA PAVEL,
cu lacrimi în suflet, te vom plânge mereu și nu te vom uita niciodată! Familia îndurerată. (323)

S.C. SATLINE S.R.L. TELEFON 251.461, 0744/507.211 SHOW ROOM ARAD, Piata Mihai Viteazul - BL. M7 - PARTER
TÂMPLĂRIE DIN ALUMINIU ŞI P.V.C.
CU GEAM TERMOPAN; PROFILE PVC TROCAL Germania; PROFILE ALUMINIU Grecia

Serviciul Public de Interes Local Administrația Patrimoniului Local

organizează în data de 5.02.2003, ora 9,00

concurs pentru ocuparea următoarelor posturi vacante:

1 post de consilier A, I,1

Condiții:
- 17 ani vechime în specialitate
- studii superioare tehnice
- probă eliminatorie de operare pe calculator (Word și Excel)

La concursul pentru ocuparea unei funcții publice de execuție vacantă pot participa și funcționarii publici care îndeplinesc următoarele condiții:

- sunt încadrați într-o autoritate sau instituție publică într-o funcție publică de categoria, clasa și gradul funcției publice pentru care se organizează concursul sau îndeplinesc condițiile de vechime stabilite pentru funcția publică vacantă;
- au obținut la evaluarea performanțelor individuale din anul anterior calificativul bun.

Ultima zi de depunere a dosarelor este de 21.01.2003 la Compartimentul Resurse Umane din cadrul Administrației Patrimoniului Local.

Conținutul dosarelor și alte relații suplimentare se pot obține la telefon 281.850 (int. 155) și la panoul de afișaj de la intrarea Primăriei municipiului Arad.

(2735)

UNITA
GRUPUL WIENER STADTISCHE
SOCIETATE DE ASIGURARE
Asigură-te și ... poți conduce liniștit...
MARELE PREMIU
UN AUTOTURISM
BMW SERIA 3
PREMIUL II
2 X SKODA FABIA
PREMIUL III
3 X DACIA SUPER NOVA
RCA 2003
(C.A.)

TÂMPLĂRIE PVC cu GEAM TERMOPAN CALITATE GERMANĂ GEALAN Fenster-Systeme
ARAD, STR. CAIUS IACOB BLR
POSTUL Mag. CAMINUL (lângă BANC POST)
Convingeți-vă! Cel mai bun! Cel mai ieftin! În rate!
TELEFOANE 0257-250.899 0722-528.185

Primăria Municipiului Arad

Bulevardul Revoluției nr. 75

Organizează în data de 10.02.2003, ora 10,00, la sediul instituției, concurs pentru ocuparea funcției publice de **șef serviciu** (consilier juridic, categ.A, clasa I, gradul 2) **la Serviciul Juridic-Contencios.**

Data limită de depunere a dosarelor de participare este 22.01.2003.

Condițiile de participare la concurs și conținutul dosarelor sunt afișate la avizierul de la intrarea în sediul instituției.

Relații suplimentare se pot obține la telefon 281.850, int. 162.

(3912501)

COCKTAIL BAR
La fiecare sfârșit de săptămână în
CASA Jelen
Str. M. Eminescu nr. 55–57
Tel.: 0257/280751
(c.b.)

VIZITAȚI ZILNIC Piața BAZAR - OBOR
TOP
vă oferă marfă de îmbrăcăminte pentru sezonul de iarnă și aparatură electrocasnică
Servicii oferite:
- Banc de probă a aparatelor electrocasnice
- Cabine de probă pentru marfa cumpărată
(2734622)

S.C. TEXSYLVANA COMPANY SRL

Angajează

confecționere – mașini simple – triplock – mașini speciale

personal auxiliar (curățat ațe)

Se oferă:
- salarizare atractivă
- bonuri de masă
- transport asigurat

Informații la telefon 0740.614.987 0740.069.778 sau la sediul firmei: P-ța Romană, et. 1 (unde a fost farmacia) între orele 7,00-16,00.

(1587261)

Publicație de vânzare

În data de 13.01.2003, ora 12

SE VINDE LA LICITAȚIE PUBLICĂ

la sediul biroului executorului judecătoresc Rus Valentin Mihai din Gurahonț, str. A. Iancu nr. 23

clădirea înscrisă în CF nr. 213 a localității Tîrnăvița comuna Hălmăgel, județul Arad

proprietatea debitoarei Cooperativa de Consum Hălmăgel, cu prețul de strigare de 37.500.000 lei.

Informații:
- Biroul executorului judecătoresc Rus Valentin Mihai, tel. 316.080
- S. C. Artexin S. A. Arad, str. Unirii nr. 5, telefon 281.032; 281.723

(3912503)

PODELE LAMINATE
MATROS 2000
de la 149.000 lei/mp
LAMBRIURI MDF și PVC
la prețuri fără concurență
Tel.: 0257 / 349 888 , 0722 / 253 222
Arad, C. A. Vlaicu nr. 28-32
(înainte de stadionul UTA-fosta școală de șoferi)
(1585232)

S.C. MANITOBA TEX SRL

ANGAJEAZĂ

Asistent producție

Condiții:
- ▲ studii superioare, profil real
- ▲ limba engleză (nivel avansat)
- ▲ persoane dinamice
- ▲ disponibilitate la program prelungit

Oferta noastră:
- salar atractiv
- bonuri de masă
- ambient plăcut

Personal calificat pentru croi de preferință bărbați specializați în tăiere cu mașini mobile (Kurtis).

Condiții:
- ▲ persoane dinamice
- ▲ posibilitate la un program prelungit

Oferta noastră:
- salar avantajos
- bonuri de masă
- ambient plăcut

Informații la telefon: 250505; Fax: 281322 de luni până vineri, orele 8-19 sau la sediul nostru pe str. Ursului nr. 21.

(2735006)

OMNIASIG Member of TBIH GROUP
ASIGURAREA OBLIGATORIE AUTO 2003
MARELE PREMIU - 1 MILIARD DE LEI
20 X 100 MILIOANE DE LEI
20 X 50 MILIOANE DE LEI
EȘTI ASIGURAT ȘI... BOGAT !!!
Completați și trimiteți Talonul Promoțional la oricare dintre sucursalele OMNIASIG sau la Sediul Central din B-dul Aviatorilor nr. 28, sector 1, București până la data de 31 ianuarie 2003 (data poștei). Tragerea la sorți a câștigătorilor va avea loc în data de 28 februarie 2003. (2734830)

BANCA TRANSILVANIA S.A.
SUCURSALA ARAD,
Str. Unirii nr. 5-7,
Tel. 0257/283.122
Campania
VISA TE SCOATE ÎN LUME
6 dec 2002- 19 febr 2003
Informații la sediul băncii.

ADEVĂRUL

Cotidian independent Arad

Anul XV, nr. 3805

Vineri, 10 ianuarie 2003 • 12+8 pagini • 5000 lei • e-mail: adevarul@arad.ro; adv.pub@arad.ro

BRAT Publicație auditată în semestrul II 2000 — Tiraj mediu zilnic vândut: 33.205

WEST BANK S.A.
ARAD, B-dul Revoluției nr. 88
TELEFON: 284.888; FAX: 285.202
WESTERN UNION TRANSFER DE BANI ®
Cel mai rapid mod de a primi bani din toată lumea

AN NOU, NĂRAVURI VECHI...

Adrian Năstase socotește 2002 drept cel mai bun an din cei 13 scurși de la Revoluție încoace. În opinia sa, în anul trecut România a avut câteva mari reușite: ***eliminarea vizelor, invitarea țării noastre în NATO, reducerea drastică a inflației, creșterea cu peste 4% a Produsului Intern Brut și îmbunătățirea considerabilă a relațiilor financiare internaționale ale României.*** Judecând la rece, într-adevăr anul pe care l-am încheiat se distinge prin două mari capitole de succes, ca să le zicem așa. Primul este cel al politicii externe, de departe, capitolul care ne-a adus cele mai mari satisfacții și care a conferit României începutul unei noi imagini, fie și numai dacă ne gândim la visul de a putea călători liber prin Europa. În aceeași măsură - după unii chiar mai importantă - este noul statut câștigat de România în relațiile cu principalele bănci finanțatoare internaționale, țara noastră reușind - pentru prima dată în ultimii 13 ani - să obțină a doua și chiar a treia tranșă dintr-un împrumut acordat de către „celebrul" Fond Monetar Internațional, dovadă că România începe să fie percepută ca un partener financiar tot mai serios și mai credibil. Firește că la această „rotunjire" a imaginii noastre externe a contribuit și modul inteligent în care România a știut să acționeze și înainte și după cunoscutele evenimente din 11 septembrie 2001 din Statele Unite, dar doar această singură politică nu ar fi fost, evident, suficientă, ea fiind dublată de unele măsuri economice interne care au dus la ceea ce arătam mai înainte.

Din păcate însă lucrurile bune se opresc aici. Și se opresc pentru că și guvernul Năstase ca și guvernele care l-au precedat este prea aservit unor interese de grup, prea trebuie să mulțumească multă lume, clienți care i-au făcut tot felul de servicii și care acum își cer insistent răsplata. Răsplată care cel mai adesea înseamnă felurite funcții administrative ori derogări de la aplicarea unor legi. De aici ridiculizarea ideii de autocorupție care a devenit un subiect de bancuri mai ceva ca cele cu Bulă de pe vremea lui Ceaușescu! De ce? Simplu: pentru că tot anul 2002 - cu excepția a trei, patru cazuri, gen Păvălache - a fost un an al unor procese de corupție banale terminate în coadă de pește.

MIRCEA DORGOȘAN

(Continuare în pagina 5)

POVARA ZĂPEZII

- **Drumuri blocate, mașini tamponate, mâini și picioare rupte**
- **Iarna conduce orașul, iar inamicii zăpezii își beau cafelele la căldură**
- **Șefii drumarilor fug de răspundere**
- **Viceprimarul Voicu îi sancționează pe directorii Salubrității și Drumurilor Municipale**

Pag. 7

Pag. 6

Din 1 februarie se aplică noua lege a circulației

ȘOFERII VOR FI AMENDAȚI CU PÂNĂ LA OPT MILIOANE DE LEI

GUVERNUL DĂ PESTE CAP PLANURILE PARKTRONIC

Foto: ONORIU FELEA

- **Belsirim nu este impresionată de o Hotărâre a Guvernului**

Pag. 6

În weekend

DUPĂ ZĂPADĂ, GER

Vremea se va răci treptat. Cerul va mai prezenta înnorări sâmbătă dimineața, când vor mai fi condiții de ninsoare, apoi va fi variabil. Vântul va sufla în general moderat. Noaptea și dimineața vor fi condiții de ceață asociată cu depuneri de chiciură.

Temp. max.: -5 la 0°C; Temp. min.: -10 la -5°C

MARKUS PLEULER - PRIMUL FOTBALIST DIN GERMANIA ADUS LA UTA

Pag. 8

Pag. 3

TÂRGURILE DE ANIMALE DIN CHIȘINEU-CRIȘ, PÂNCOTA ȘI GURAHONȚ AU FOST ÎNCHISE

ALGLASS
TÂMPLĂRIE din ALUMINIU și P.V.C.
UȘI și FERESTRE din PVC DECEUNINK-BELGIA
PREȚURI și CALITATE de EXCEPȚIE
Str. Roșiori Nr.26 Tel/Fax: 289.053
B-dul Revoluției nr.26-38 Tel: 338.24

Calendar

▼ Astăzi, Soarele răsare la ora 7 și 50 de minute și apune la ora 16 și 55 de minute.

▼ Au trecut 9 zile din acest an. Au mai rămas 356 de zile până în 2004.

▼ **Praznicul zilei: Biserica ortodoxă:** Sf. Grigorie, ep. Nisei; Cuv. Antipa de la Colopodești; **Biserica greco-catolică**: Sf. Grigore de Nisa; Sf. Marcian pr. și Domețian ep.

A venit barza!

La Arad: Popovici Blanca Evelina, **Kiraly** Erik.

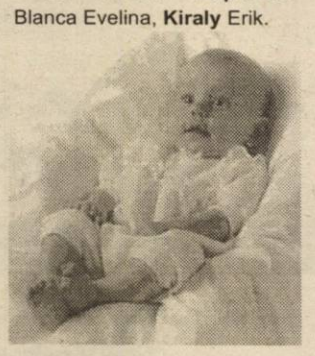

CINEMATOGRAFE

Dacia: Harry Poter și camera secretelor (SUA) 11; 14; 17; 20

Mureșul: Identitatea lui Bourne (SUA) 10; 12; 14; 16; 18

Arta: Dl. Deeds - moștenitor fără voie (SUA) 16; 18; 20

Sala Mică: Infidelă (SUA) 15,30; 18,30

Progresul: (duminică 12 ianuarie): Planeta maimuțelor (SUA) 15

Profețiile omului molie (SUA) 17

AU PLECAT DINTRE NOI

✝ Halga Aurelia (1907), Băican Elena (1922), Olteanu Marcel (1954), Muntean Rita (1939), Șandor Vasile (1955), Stana Aurelia (1915), Bede Elisabeta (1925), Faur Ioan (1944), Dămăcuș Mira Rodica (1940), Tarcea Ioan (1932), Nini Petru (1942), Csik Ioan Pavel (1947).

De la 1 februarie

PLATA TAXELOR ȘI IMPOZITELOR LOCALE - PRIN INTERNET

De la începutul lunii februarie, printr-o hotărâre de Guvern, arădenii pot efectua plata taxelor și impozitelor locale prin internet. Această nouă metodă de efectuare a plății taxelor și impozitelor este valabilă pe lângă cele anterioare și anume prin ordin de plată sau direct cash la casierie.

În acest sistem vor fi implicate și băncile; deocamdată numai una singură și-a anunțat intenția de a participa. **„Va fi pusă la dispoziția băncilor baza de date care va fi parolată și va putea fi vizualizată de utilizatori numai printr-un cod primit de la noi"**, a declarat Pavel Neamțiu, director al Direcției Fiscale Arad.

Pentru a beneficia de această metodă, utilizatorul trebuie să depună o cerere la Primărie, iar în câteva zile va fi introdus în baza de date pe care o va putea accesa de acasă, dacă este conectat la internet.

Acest sistem de plată a fost ales pentru a evita aglomerația de la casierii.

MIHAELA GOGOTA

METEO

Vremea va fi schimbătoare, cu cer temporar noros și precipitații, mai ales sub formă de ploaie și lapoviță, în prima parte a zilei. Se mențin condițiile de formare a poleiului. Vântul va sufla în general moderat din sector estic, cu intensificări temporare.

Temp. max.: -1 la +2°C, mai ridicate în sudul Banatului.

Temp. min.: -5 la -2°C .

„ADEVĂRUL" VĂ ASCULTĂ

La telefonul dimineții, 280944, între orele 9,00-12,00

☎ **Sesizare pentru Romtelecom.** Dl. Mihai Stoiadin, domiciliat în cartierul Gai, pe strada Dunării, dorește să ne informeze prin intermediul ziarului nostru conducerea Romtelecom de dispariția telefonului public din fața Bisericii Ortodoxe. **„Prima dată am găsit cabina telefonică răsturnată, am ridicat-o, după care a dispărut telefonul din cabină. Îi rugăm pe directorii de la Romtelecom să ne monteze un alt aparat pentru că și așa ducem lipsă de telefoane în cartier."**

☎ **Criză de pâine...integrală.** Dl. Comloșan Constantin, din Calea Aurel Vlaicu este pensionar și are o mare nemulțumire în legătură cu furnizorii de pâine. **„Peste tot ni se recomandă să consumăm pâine integrală, adică neagră, dar nu găsim de vânzare nicăieri. Nici o societate de panificație nu face pâine integrală. Și când te gândești că în alte vremuri nu ar fi fost o problemă, dar probabil acum nu mai avem țărănițe, care sunt mai ieftine decât faina. Poate totuși de data aceasta vor lua la cunoștință și ne vor onora dorințele."**

Redactor de serviciu **S.A.**

La telefonul după-amiezii, 280003, între orele 15,00 - 18,00

☎ **Chei pierdute.** În cursul zilei de 8 ianuarie, la derdelușul din apropierea cartierului Alfa, s-a găsit o legătură de chei cu un breloc pe care era inscripționată denumirea unei firme de transport. Cheile se pot recupera sunând la telefonul 258676.

☎ **Doar banii!** Starea deplorabilă a drumurilor din municipiu i-a făcut pe mulți automobiliști să ne sune la redacție pentru a ne spune „of"-ul: „După ce în toamnă au împânzit Aradul cu șanțuri și gropi, cei de la Primărie au avut grijă să se lase surprinși și de zăpadă! Abia se mai poate circula prin oraș, dar lor nu le pasă. Important este să-ți ia doar banii! Ce fac pentru cetățeni în schimbul taxelor și impozitelor, nu mai stă nimeni să se gândească. Este o adevărată rușine în ce hal arată drumurile!" Fără comentarii.

Redactor de serviciu, **N.O.**

HOROSCOP

Vineri, 10 ianuarie 2003

Berbec (21.03-20.04). Vă aflați la începutul unei perioade care vă va aduce multă plictiseală.

Taur (21.04-20.05). Un mare câștig bănesc vă va aduce liniștea de care aveți nevoie.

Gemeni (21.05-20.06). Pentru a putea face investițiile pe care le doriți v-ar trebui o sumă consistentă de bani pe care n-o aveți. Mai așteptați!

Rac (21.06.-22.07). În ultima vreme sunteți cam agitat și nu vă înțelegeți cu nimeni. Partenerul dvs. încearcă să vă provoace la o discuție, dar nu ajungeți la nici un rezultat.

Leu (23.07-22.08). Imaginea dvs. din ultima vreme a cam avut de suferit în ochii cunoscuților.

Fecioara (23.08-22.09). Cineva din anturajul dvs. a început să desfășoare pe la spatele dvs. un plan care are ca scop denigrarea dvs.

Balanța (23.09-22.10). Simțiți nevoia să vorbiți cu cineva despre o problemă cu care vă confruntați, însă nu găsiți persoana potrivită.

Scorpion (23.10-21.11). Fiindcă în ultimul timp v-ați cam ignorat partenerul, acestuia au început să-i cam zboare gândurile la aventuri.

Săgetător (22.11-21.12). O veste de la un prieten vă va pune pe gânduri.

Capricorn (22.12-19.01). Veți fi pus în situația de a face o alegere grea. Cereți ajutorul unui prieten.

Vărsător (20.01-20.02). Nimic nu pare să vă intereseze acum, în afară de distracție. E un lucru bun, având în vedere că vor urma și zile mai grele.

Pești (21.02-20.03). Relația dvs. amoroasă merge la fel ca la început. Fiți atent la unii așa-ziși prieteni.

UTILITARE

PIEȚE, TÂRGURI

Astăzi este zi de piață la Ineu, Lipova, Covăsânț, Mișca, Moneasa, Șepreuș, Șimand, Vladimirescu. Tot astăzi se organizează târguri săptămânale la Ineu, Șepreuș, Șimand.

Mâine, sâmbătă, vor avea loc târguri săptămânale la Felnac, Lipova, Pâncota, Hălmagiu și Moneasa, iar duminică, la Sântana și Vinga.

FARMACII DE SERVICIU

● Farmacia **REMEDIUM** Arad, B-dul Revoluției nr. 52-54. Program luni-vineri: 7,30-20,00, sâmbătă 8,00-14,00. Telefon 233195.

● Farmacia **TEAHAFARM** Arad, B-dul Revoluției nr. 65. Program: luni-vineri 8-21, sâmbătă 9-13. Telefon: 254.587.

● Farmacia **„OMNIA-FARM"**, Calea Aurel Vlaicu, Bl. Z28, cu program zilnic de la orele 8,00-22,00. Telefon 271724.

● Farmacia **SENSI BLU, ARAD I** Bd. Revoluției nr. 43. Program non-stop, inclusiv sâmbătă și duminică. Telefon 254.527.

● Farmacia **SENSI BLU ARAD II** Bd. Revoluției nr. 93. Program zilnic 8-22 - inclusiv sâmbăta și duminica. Telefon 214.955.

● Farmacia **ELPIS PHARM, Micălaca**, zona Piața Soarelui, str. Voinicilor colț cu str. Păsunii, Bl. 193, sc. A, parter. Program: luni-vineri 8-20, sâmbătă 8,30-14. Telefon 259.619.

● Farmacia **LIBRO PHARMA** non-stop Calea Aurel Vlaicu 60-68 (lângă stadionul UTA) telefon 212.992.

● Farmacia **LARIFARM**, Calea Aurel Vlaicu, la parterul blocului Z 24 are program de lucru zilnic, între orele 7,00 - 23,00, telefon 246622.

URGENȚE STOMATOLOGICE...

...asigură Cabinetul din str. Crișan (în spate la Gionelli).

● În zilele de sâmbătă și duminică, urgențe stomatologice asigură și cabinetul din B-dul Revoluției nr. 62, ap. 17, între orele 9,00-19,00. Telefon: 256665. Și Cabinetul Stomatologic din Calea Victoriei nr. 7 A asigură zilnic urgențe, inclusiv sâmbăta, între orele 10-15. Telefon 095.565.622.

SANITAR-VETERINARE

Dispensarul veterinar din Aradul Nou, str. Lugojului nr. 2, efectuează:

- vaccinul antirabic și examenul clinic al câinilor de companie, de pază și vânătoare din zonă;

- examenul **TRICHINELOSCOPIC** al cărnii de porc.

Program: zilnic, între orele 8-16, sâmbăta și duminica 8-12. Telefon 287298.

ÎNTRERUPERI DE CURENT

10 ianuarie: (9-14): Piața Agroalimentară Bl. Z5; **(9-13):** Piața Gării Bl. I, K, L, ES, Autogara; **(12-15):** Călărași, Fulgerului, Paltinului, Vlad Țepeș, Porumbescu, Bumbaculi, Poetului (p).

APOMETRE

10 ianuarie: E. Monția, Bobocilor, Șt. Zarie, Tulnic, Clopotului, Cetății, Diogene, Părului, Micșunelelor, Pompei, Gladiator, Prutului, Crizantemelor, Podgoriei, Caraiman, Zoe, Amurgului, Vișinului, Dobrogea, Crișului, Arțarului, Călărașilor, Ursului, Dorului, Foișor, T. Arpad, Cireșoaiei, Bucovinei, Negoi, I. Creangă, Păcurarilor, Fântânii, Faurilor, Laptelui, Grădinarilor, Codrului, Aron Pumnu, Petru Maior.

ADMINISTRAȚIA FINANCIARĂ

Administrația Financiară a municipiului Arad: Asistență contribuabili (impozitul pe venitul global) - telefon 280633, 280733, int. 199 între orele 8,00 - 12,00. Informații mai pot fi obținute la adresa de web: www.finantearad.ro

ÎNREGISTRĂRI ÎN CAZ DE DECES

Biroul de Stare Civilă - decese face înregistrări după următorul program: sâmbătă și duminică, între orele 9,00-11,00. Tel. 281850.

TELEFON DE URGENȚĂ LA POLIȚIE: 955

Noul număr de centrală telefonică al I.J.P. (Inspectoratul Județean de Poliție) Arad: 207100.

SOCIETATEA COMERCIALĂ „IMAR" S.A. - ARAD

cu sediul în Arad, Calea Aurel Vlaicu nr. 14,

angajează urgent:
- sculptori în lemn
- confecționeri - croitori

Informații suplimentare pot fi obținute de la Serviciul Organizare-Personal-Informatică din cadrul S.C. „IMAR" S.A. Arad, **telefon: 236.764; 236.765; 236.766; 236.767 - interior 241.**

(3912507)

PREVIZIUNE DE CONTRACT PENTRU BUNURI „CENTRU DE ÎNGRIJIRE DE ZI ARAD"

Județul Arad, România
Ro9905.02 AR-009

1. Informații despre publicare:
2. Procedură: locala deschisă
3. Program: Phare
4. Finanțator: Ro9905.02 - „Copiii mai întâi"
5. Autoritatea contractantă: Direcția Generală pentru Protecția Copilului Arad, strada 1 Decembrie 1918 nr. 10-12, cod 2900, persoana de contact, Rodica Crainic sau Teodora Jurca, telefon/fax: 0257/210055, 210035
6. Descrierea contractului: mobilă și echipament informațional pentru Centrul de îngrijire de zi din Arad.
7. Numărul și titlul loturilor:
Lot nr. 1: mobilier
Lot nr. 2: echipament informațional
Lot nr. 3: electrice și electrocasnice
Lot nr. 4: casnice (veselă, oale inox, ustensile pentru preparat mâncarea, tacâmuri).
Lot nr. 5: echipament logistic
Lot nr. 6: microbus
8. Data intenției de publicare: ianuarie 2003
9. Informații adiționale: N/A
10. Baza legală: Programul de finanțare națională Phare 1999. Decizia Consiliului nr. 3906/89 din 18 Decembrie 1989 în plan economic ce privesc țările din centrul și estul Europei, completată și modificată în data de 17 decembrie 2001 prin Decizia Consiliului nr. 2500/2001 privind acordul preliminar de asistență financiară pentru Turcia.

Director general
Dr. EDITA IUHASZ
(3235775)

Echipa de serviciu

IOAN TULEU
secretar de redacție

Bianca Felea, Ioan Leac, Adela Pop, Dina Rujan, Ramona Vidulescu
tehnoredactare computerizată

Doina Jurcă, Fira Răzman, Aurica Telcian, Dacian Toduța
corectură

CURSURI

Casa de Cultură a Municipiului Arad, *anunță deschiderea cursului de secretariat. Cursul va avea durata de patru luni și va cuprinde: lb. engleză, lb. italiană și lb. germană, dactilografie și inițiere în operare PC. Se mai fac înscrieri la cursuri de coafură, cosmetică. Înscrierile se fac zilnic, la sediul instituției din str. Gheorghe Lazăr nr. 1, între orele 10-13. Informații la telefon 211.918.*

CURSURI

Cursul valutar*

- VALORI ÎNREGISTRATE IERI, 9 IANUARIE 2003

Denumirea valutei	BNR	BCR		BRD		Banca Transilvania		Banca Românească		Bursa neagră	
		C	V	C	V	C	V	C	V	C	V
Euro	35375	34808	35246	35090	33600	33400	35060	34696	35658	34800	35300
Dolar S.U.A.	33666	33550	33800	33500	33880	33550	33800	33500	33845	33600	33850
Forint	150	141	154	146	153	143	150	-	-	142	150

Din cauza focarului de pestă din Pilu

TÂRGURILE DE ANIMALE DIN CHIȘINEU-CRIȘ, PÂNCOTA ȘI GURAHONȚ AU FOST ÎNCHISE

Ieri, Direcția Sanitar-Veterinară (DSV) Arad a dispus închiderea târgurilor de animale din Chișineu-Criș, Pâncota și Gurahonț. Măsura a fost luată ca urmare a depistării a trei focare de pestă porcină în gospodăriile unor crescători din localitatea Pilu.

În preajma sărbătorilor de iarnă, în Pilu a fost semnalat primul caz de pestă, ocazie cu care au fost sacrificați 30 de porci, crezându-se că situația este sub control. Din păcate, ieri, în alte 3 gospodării din aceeași localitate s-a constatat că 10 porci sunt afectați de pestă. În plus, inspectorii sanitar-veterinari spun că și județul Bihor se confruntă cu câteva focare de pestă porcină clasică.

„Având în vedere acest fapt pentru a preveni extinderea bolii și la porcinele din alte localități, am luat măsura interzicerii organizării de aglomerări temporare de animale din orice târguri, oboare, pieți", declară dr. Sorin Iercan, director D.S.V. Arad.

Cu privire la cauza care a generat apariția focarului din Pilu, dr. Iercan spune că „renunțarea la vaccinarea împotriva pestei coroborat cu circulația mistreților pe pășunile din zonă a creat condiții favorabile dezvoltării acestei boli".

Până la noi dispoziții ale D.S.V. Arad, târgurile de animale din Chișineu-Criș, Pâncota și Gurahonț rămân închise.

COSMIN TRIF

La nivelul județului

2000 CAZURI DE VIROZE RESPIRATORII

Variațiile de temperatură înregistrate în ultima perioadă au dus la creșterea numărului de afecțiuni ale căilor respiratorii. Numai în ultima săptămână, în județul Arad au existat 1646 cazuri, dintre care 38 au fost spitalizate, comparativ cu anul trecut când în aceeași perioadă numărul acestora a fost de 908 cazuri cu 33 spitalizări.

Referitor la pneumonii și bronhopneumonii, **dr. Anca Șchiop** precizează: **„în ceea ce privește aceste afecțiuni, numărul este de 592 cu 26 de internări."**

Intervalele de vârstă cu cele mai mari riscuri de îmbolnăvire sunt 5-14, respectiv 15-44 de ani.

D-na **Anca Șchiop**, medic specialist epidemiolog, afirmă că evoluția anuală arată că vârful acestei patologii de sezon este așteptat în primele două săptămâni ale lunii ianuarie.

M.P.

Un angajat al Parktronic a fost snopit în bătaie de către doi bărbați

Un angajat al Parktronic a fost snopit în bătaie, marți seara, de către doi indivizi supărați pentru că, în urmă cu câteva zile, li s-a pus „gheara" pe roțile mașinilor. În timp ce se întorcea de la muncă, **Răzvan Barbu (20 ani)** - angajat al serviciului de întreținere al firmei Belsirim Automotive - a fost înhățat și bătut bine de doi bărbați, pentru că purta o geacă inscripționată cu numele firmei pentru care lucrează. **„Am reușit să aud numai «uite, ăsta ne-a blocat roțile la mașină!», după care m-am trezit cu un picior după cap"**, își amintește victima. După ce a căzut la pământ, cei doi bărbați i-au aplicat mai multe lovituri cu pumnii și picioarele.

Răzvan Barbu a fost transportat la Spitalul Județean cu comoție cerebrală și contuzie la cotul brațului drept.

Poliția cercetează cazul în vederea găsirii și pedepsirii făptașilor.

NADIA BODRAN

TRAIAN DELIMAN ACUZĂ C.L.M. DE DEMAGOGIE!

Liderul Sindicatului „Energia" din cadrul CET Arad, Traian Deliman, a acuzat în cadrul ședinței Comisiei de Dialog Social liderii Consiliului Local Municipal (CLM) că au preluat CET-ul fără negociere. Viceprimarul Emanoil Voicu a prezentat procesul verbal de la negocierea dintre Comisia CLM și reprezentanții Termoelectrica. Răspunsul lui Deliman a fost dur de această dată: **„noi am solicitat să se prezinte procesul verbal de negociere. CLM a prezentat o listă de pretenții către Guvernul României. Asta nu înseamnă nimic. În loc să se negocieze cu Termoelectrica s-a apelat la Guvern. Ne-am trezit cu o datorie de 285 de milioane de lei care putea fi negociată"**. Viceprimarul Voicu spune că datoria trebuie plătită pentru că de acești bani s-a cumpărat combustibil pentru CET. El a precizat însă că acest lucru nu afectează buna funcționare a CET-ului.

„Oamenii au căldură în casă și acest lucru e foarte important. Salariații CET nu au fost afectați. Deja începem să ne aprovizionăm pentru anul viitor. Eu repet ce am spus și anul trecut: CET-ul nu va funcționa mai prost decât înainte de a fi preluat de noi. Garantez asta!", a comentat Voicu. După ce în prima fază acesta a susținut cu fermitate că o

datorie rămâne și trebuie plătită, la sfârșitul discursului a scăldat-o: **„încercăm să le plătim mai târziu. Mai așteptăm... poate nu le vom plăti niciodată!" (?!?)**

Traian Deliman i-a cerut prefectului să i-a poziție oficială față de contractul cu Centurymarc. **„Astăzi se împlinește un an de când CLM a cerut CET-ul. Știm că nu s-a făcut nimic - nici un studiu de fezabilitate măcar. Doar demagogie! Consilierii au motivat că au avut doar zece minute la dispoziție și nu au știut ce votează!".**

Prefectul a promis că se va informa în ce stadiu e contractul în cauză urmând ca la următoarea ședință a Comisiei de Dialog Social să își exprime punctul de vedere. Să sperăm că luna următoare dl. prefect Ungureanu va veni cu temele făcute...

OLIMPIU BULZAN

După ce-a făcut valuri cu nemiluita

AVRAM FLUIERAȘ REVINE LA CÂRMA DIRECȚIEI AGRICOLE

Conform unui Ordin al Ministrului Agriculturii, **Ilie Sârbu**, ing. **Avram Fluieraș** va ocupa, din nou, funcția de director al **Direcției Generale pentru Agricultură Arad.** Până acum, această funcție a fost ocupată de ing. **Corneliu Henegar,** care se va întoarce la Direcția Fitosanitară Arad, unde a fost și înainte, în calitate de director.

Avram Fluieraș s-a autosuspendat din funcția de director al Direcției Agricole în primăvara anului trecut.

EUGENIA BĂRDAȘ

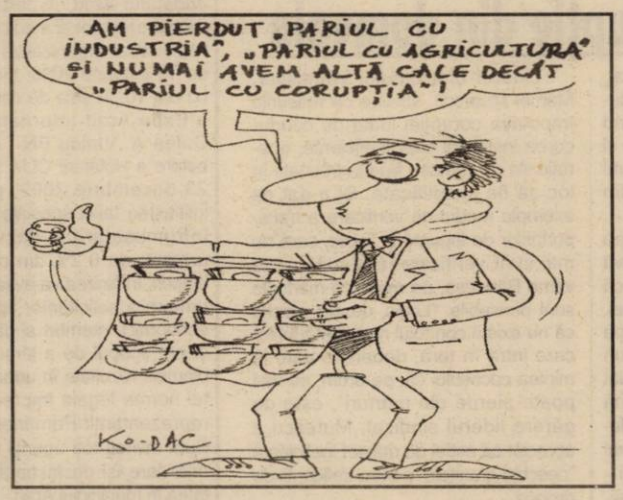

Infracțiuni în Vamă

DOUĂ PISTOALE ÎN TRENUL PANONIA

Lucrătorii vamali de la Curtici, au descoperit două pistoale cu gaz, în trenul rapid Panonia. Acestea se aflau dosite în locașul pentru prosoape de hârtie din spălătorul unui vagon. În urma controlului nu s-a putut stabili proprietarul celor două pistoale, unul marca C.Z. de 9 mm cu un încărcător cu 4 cartușe de semnalizare și altul marca Brunny de 9 mm, cu un încărcător cu 7 cartușe cu gaze. Armele au fost predate Poliției de Frontieră, singura abilitată în păstrarea armelor, până la finalizarea cercetărilor.

S. GHILEA

CEC-uri false

Ioanovici Ana, de 31 de ani, din Dorobanți este cercetată de Poliție pentru că a semnat în fals două CEC-uri de plată a alocației de stat pentru elevi și a încasat suma de 300.000 de lei de la oficiul poștal din localitate.

S.C. MAXSTILE S.R.L.

producător de mobilier tapițat este o societate fondată cu capital privat vest european

Pentru noua fabrică angajează:

Croitori, confecționeri, tapițeri

Cerințe: - experiență în domeniu 2 ani (holuri tapițate din piele)
- meticulozitate

Contabil

Cerințe: - 2 ani experiență în domeniu
- cunoștințe de lb. italiană/engleză
- cunoștințe utilizare calculator

Formularele Dvs. de candidatură și CV sunt așteptate la sediul nostru din str. Nicolaus Leanu nr. 11, sau la nr. de fax 0257/278724.

Pentru informații suplimentare puteți suna la nr. de telefon 0257/278702.

(3235778)

Furt din locuință

Este cercetat în stare de libertate **Carol Munteanu,** de 32 de ani, din Ineu care a pătruns prin efracție în locuința lui B.G. din aceeași localitate și a sustras bunuri în valoare de 400.000 de lei.

După intrarea în vigoare a H.G. nr. 1278/2002

NOTARII ARĂDENI - NEMULȚUMIȚI DE MĂRIREA TAXELOR DE TIMBRU

Prin adoptarea, în 13 noiembrie, a H.G. nr.1278/2002, s-a hotărât mărirea taxelor notariale și judiciare de timbru. În urma acestei hotărâri de Guvern, taxele notariale de timbru s-au mărit, în unele cazuri cu până 500%, în timp ce taxele judiciare de timbru au crescut și ele cu 10-15%. Prin urmare, ori de câte ori vom încheia o tranzacție care necesită autentificare notarială, va trebui să scoatem mai mulți bani din buzunar. Am dorit să vedem care este părerea câtorva dintre notarii arădeni despre această hotărâre.

Dl. Ioan Morariu : „Mărirea cu 500% s-a făcut la taxe care până acum erau modice. Procentul este invers proporțional cu valoarea tranzacției. Dacă până la intrarea în vigoare a acestei hotărâri procentul de 3% era stabilit pentru valori de până la 25 de milioane lei, acum acest procent se aplică pentru valori de până la 128 de milioane lei. Pe noi, cei care lucrăm în branșă, această hotărâre ne încurcă foarte mult din punct de vedere procedural. Adică dacă o persoană care domiciliază în Arad a moștenit bunuri imobile în trei localități diferite notarul va trebui să lucreze cu trei conturi diferite. Pe ansamblu, consider că această hotărâre nu este bună nici pentru notari, care devin acum un fel de colectori de taxe pentru bugetul local și nici pentru oamenii nevoiți să scoată mai mulți bani din buzunar pentru a încheia tranzacții ce necesită autentificare notarială."

D-na Luminița Savin: „Valorile impuse prin adoptarea acestei hotărâri sunt prea mari, sunt nejustificate. Onorariile noastre nu au fost mărite, dar se măresc impozitele. Vom deveni un fel de «bau-bau» pentru oameni, care vor spune că toți acești bani ajung la noi, când de fapt statul va încasa toți banii. Acum pentru o mărire de la 3.000 la 15.000 lei la o anumită taxă, să spunem că nu ar fi un efort prea mare, problema apărând la valorile mai mari. Reperçusiunile pot fi destul de grave pentru noi, oamenii putând renunța la serviciile unui notar prin încheierea unor acte sub semnătură proprie. Totuși riscul de a se ajunge la litigii în instanță este, în aceste cazuri, foarte mare. Și așa oamenii va trebui să scoată bani din buzunar, nemaisocotind timpul pierdut prin tribunal."

Dl. Adrian Vlai: „Modul de aplicare a hotărârii ne pune în dificultate atât pe noi, cât și pe cei care vin la un cabinet notarial pentru a încheia diferite acte. Oamenii vor fi nevoiți să alerge în stânga și-n dreapta, toți au de suferit. Ar trebui să se lucreze cu un singur cont, fără ca notarii să fie obligați să învețe toate numerele de cont ale consiliilor locale din județ. Cred totuși că oamenii vor continua să apeleze la serviciile noastre, încheierea de acte sub semnătură proprie putând duce la procese interminabile, și toată lumea știe cum funcționează instanțele noastre de judecată."

Acestea au fost, pe scurt, părerile câtorva dintre notarii arădeni. După cum se vede nici ei nu sunt prea mulțumiți de intrarea în vigoare a acestei hotărâri guvernamentale. Cu atât mai puțin vor fi satisfăcuți cei obligați să apeleze la serviciile notarilor.

RADU MUNTEAN

Ultima oră

MODUL DE PLATĂ A TAXELOR NOTARIALE VA FI CLARIFICAT SĂPTĂMÂNA VIITOARE

Guvernul va finaliza pînă săptămîna viitoare un proiect de modificare a normelor metodologice privind plata taxelor și impozitelor locale, document care va clarifica și modul de plată a taxelor notariale, a declarat, ieri, purtătorul de cuvînt al Executivului, Claudiu Lucaci.

Întrebat cum vor proceda notarii publici pînă la modificarea acestor norme metodologice, Claudiu Lucaci a afirmat că "ei vor aștepta apariția noii forme a actului normativ".

TAXA DE... „FRUMUSEȚE" - CONTESTATĂ DE PATRONATUL NAȚIONAL ROMÂN

La sfârșitul ședinței Comisiei de Dialog Social, reprezentantul Patronatului Național Român, **Gelu Roman,** i-a solicitat prefectului anularea hotărârii C.L.M. prin care societățile comerciale vor fi obligate să plătească o taxă de 0,2 din cifra de afaceri. **„Îmi cer scuze că nu am reușit să trec subiectul pe ordinea de zi dar solicit domnului prefect Ungureanu să ne ajute să anulăm această hotărâre aberantă".**

Prefectul a cerut o sesizare scrisă pe această temă promițând că o va lua în considerare.

B. O.

Vameșii consideră ineficient planul anticorupție din domeniu

Sindicatele vameșilor au criticat, ieri, măsurile anticorupție ale conducerii Direcției Vămilor (DGV), arătînd că acestea sunt mult prea greoaie și ineficiente avînd în vedere că sectorul vamal este cel mai corupt din România.

"Măsurile luate de conducerea DGV nu sunt altceva decît o tentativă lamentabilă de a induce impresia că se luptă activ cu fenomenul corupției. În realitate, măsurile luate de echipa directorului Dinu Gheorghe sunt un surogat. Conducerea vămilor a preluat corupția de la parchet și a dus-o pînă la tavan", a declarat, ieri, într-o conferință de presă, Dumitru Costin, liderul Blocului Național Sindical (BNS) - organizație la care sunt afiliați vameșii.

Liderul Sindicatului Vameșilor, Marcel Mutescu, susține că măsurile împotriva corupției luate de conducerea instituției sunt ineficiente, operațiunile de vămuire fiind îngreunate în loc să fie simplificate. El a dat ca exemplu modul de verificare a transporturilor de legume și fructe, care nu mai sunt verificate la graniță, ci la vama Băneasa, pe motiv că mărfurile sunt perisabile. "Logic, de aici rezultă că nu există controlul real al mărfurilor care intră în țară, deoarece este la mintea cocoșului că, pe drum, se mai poate pierde din mărfuri", este de părere liderul sindical. Mutescu a apreciat că astfel de măsuri ineficiente "deschid granițele" pentru traficanții de droguri.

La solicitarea agenților economici

DEZBATERE A HOTĂRÂRII CLM 383 - ÎN ORGANIZAREA CCIA

Camera de Comerț, Industrie și Agricultură a Județului Arad, în calitatea sa de reprezentant al mediului economic local, organizează în data de 14 ianuarie 2003, începând cu ora 10, în sala de conferințe a Expo Arad International - Calea A. Vlaicu FN - o dezbatere a Hotărârii CLM 383 din 23 decembrie 2002, privind instituirea taxei speciale pentru înfrumusețare și dezvoltare urbană, de 0,2% din cifra de afaceri. Întâlnirea va avea loc ca urmare a solicitărilor agenților economici, membri ai camerei, și are scopul de a lămuri problemele rezultate în urma acestei norme legale împreună cu reprezentanții Primăriei Arad. Sunt invitați toți agenții economici care își desfășoară activitatea în municipiul Arad.

În 2002 DIRECȚIA MUNCII A APLICAT AMENZI DE APROAPE 1 MILIARD DE LEI

Ieri, la sediul Direcției Generale a Muncii și Solidarității Sociale Arad (DGMSS), a avut loc o conferință de presă care a avut ca principală temă de discuție bilanțul instituției pe anul 2002 precum și intrarea în vigoare a noului Cod al Muncii (1 martie 2003).

Victor Neamțiu, directorul general al DGMSS a prezentat pentru început o statistică a fondurilor pentru asistență socială. În județul nostru, în anul 2002, au beneficiat de alocație de stat aproximativ 33.000 de copii, suma totală ridicându-se la 64 miliarde lei. În ceea ce privește alocațiile suplimentare pentru familiile cu mai mulți copii suma alocată a depășit 14 miliarde lei. De menționat că începând cu acest an alocația de stat pentru copii se va majora de la 180.000 la 210.000 lei.

● Majorări la ajutorul social

De asemenea, noul an aduce creșteri și la ajutorul social, după cum urmează: pentru familiile formate din două persoane, suma alocată va crește de la 1.134.000 lei, la 1.328.000 lei; pentru familiile alcătuite din trei persoane vor primi 1.845.000 lei față de 1.575.000 lei; familiile formate din patru persoane vor primi 2.285.000 lei față de 1.953.000 lei cât primeau până în prezent; familiile compuse din cinci persoane vor beneficia de un ajutor în valoare de 2.728.000 lei față de 2.231.000 lei. În urma acestor majorări o persoană va primi 740.000 lei, cu 110.000 lei mai mult decât anul trecut.

● De la 1 martie intră în vigoare noul Cod al Muncii

O altă temă abordată a fost intrarea în vigoare de la 1 martie a.c. a noului Cod al Muncii. Față de vechiul Cod, acesta prezintă câteva modificări. Astfel, de la 1 ianuarie 2004, nu vor mai exista carnete de muncă, angajatorul fiind obligat să țină un registru de evidență al angajaților. De asemenea, a fost modificată durata minimă de concediu de care beneficiază un angajat, aceasta urmând a fi de minim 20 de zile lucrătoare față de 18 zile cât era până în prezent. Prin H.G. nr. 147/2002, s-a modificat cota de contribuție la CAS pentru angajați. Așadar, aceștia vor plăti 9,5 procente din salariu, și nu 11,23% cât plăteau până acum. Restul, până la 35% va fi suportat de către angajator.

● Topul datornicilor și controalele efectuate

În anul 2002, în județul Arad au fost verificate 466 de societăți comerciale și s-au aplicat amenzi în valoare de 957 milioane lei. Cei nouă inspectori ai Corpului de Control au constatat debite neonorate la asigurările sociale de stat și șomaj în valoare de 710 miliarde lei (din care 635 miliarde lei pentru asigurările sociale de stat și 75 miliarde lei la ajutorul de șomaj). Referindu-se la marii datornici, Victor Neamțiu, directorul general al D.G.M.S.S. Arad, a prezentat societățile care stau prost la capitolul plăți. Primul loc este ocupat de SNP Petrom cu 70,8 miliarde, urmat de S.C. Carne S.A. cu 23,5 miliarde. Alți datornici sunt Viniviticola Barațca cu 19,6 miliarde și Alfar cu 16 miliarde etc. De remarcat că numai în timpul controalelor au fost încasate 24,2 miliarde lei.

RALUCA PETCU
RADU MUNTEAN

Cristian Tudor Popescu, președinte interimar al C.A. al „Adevărul" S.A. București

Cristian Tudor Popescu a fost numit, miercuri seara, președintele interimar al Consiliului de Administrație al societății "Adevărul" pînă la data la care va avea loc Adunarea Generală a acționarilor:

"Cînd va avea loc Adunarea Generală a acționarilor, se poate întîmpla orice: consiliul poate rămîne același, componența sa poate fi modificată sau poate fi schimbat în totalitate. Vor face ce vor crede de cuviință", a declarat, ieri, pentru MEDIAFAX, Cristian Tudor Popescu, redactor-șef al cotidianului Adevărul. El a refuzat să facă vreun comentariu asupra datei la care ar putea avea loc Adunarea Generală a acționarilor.

Dumitru Tinu, fostul președinte al Consiliului de Administrație al societății "Adevărul" și în același timp director și proprietar al ziarului, a murit în dimineața zilei de 1 ianuarie, în urma unui accident rutier. Dumitru Tinu devenise, cu cîteva luni în urmă, acționar majoritar al societății.

După decesul lui Dumitru Tinu, fiica acestuia, Ana Maria Tinu, a participat la mai multe ședințe ale Consiliului Director, exprimîndu-și dorința ca ziarul să urmeze, pe viitor, aceeași strategie ca și pînă acum. Fiica fostului președinte al C.A. al societății "Adevărul" va deveni acționar majoritar după ce vor fi întocmite actele de succesiune.

Iarna pe ulița... Primăriei

A TRĂDAT-O LIMBA ENGLEZĂ

La P.T.F. Turnu, s-a prezentat pentru ieșirea din țară o persoană de sex feminin care s-a legitimat la controlul de frontieră cu un pașaport valabil, eliberat de către autoritățile britanice.

Polițistul de frontieră care a efectuat controlul a sesizat faptul că există diferențe între semnalmentele persoanei care a prezentat pașaportul pentru control și fotografia care era în pașaport. Pentru lămurirea acestor neconcordanțe, a adresat persoanei în cauză câteva întrebări uzuale în limba engleză. Aceasta nu a putut conversa în limba statului al cărui cetățean pretindea că este.

A fost efectuat un control amănunțit asupra bagajelor femeii. După ce s-a extins controlul și asupra persoanei care o însoțea, un cetățean britanic de naționalitate turcă, în bagajele acestuia a fost descoperit pașaportul turcesc al tinerei.

Din cercetări s-a stabilit că femeia este cetățean turc, se numește Sibel Y., are 20 ani și a intrat legal în România. Apoi s-a deplasat în Arad, unde s-a întâlnit cu unchiul său, cetățeanul britanic Hasan K., în vârstă de 38 ani, și care a venit din Anglia având asupra sa pașaportul fiicei sale.

Acesta din urmă a declarat că a cedat rugăminților părinților fetei de a o ajuta pe nepoată să ajungă în Anglia alături de rudele sale. Astfel, a înmânat pașaportul fiicei sale lui Sibel, sperând să o treacă frontiera din România în Ungaria, fără ca substituirea să fie observată de către polițiștii de frontieră.

„Tânăra este cercetată pentru săvârșirea infracțiunilor de fals privind identitatea și tentativă de trecere ilegală a frontierei de stat, iar bărbatul, pentru fals privind identitatea și complicitate la tentativă de trecere ilegală a frontierei de stat", ne-a mai informat subinspectorul **Robert Iudt**, purtătorul de cuvânt al Inspectoratului Județean al Poliției de Frontieră Arad.

OFERTA DE BURSE ÎN STRĂINĂTATE PENTRU STUDENȚII UNIVERSITĂȚII „AUREL VLAICU" ARAD

În cadrul strategiei de dezvoltare a integrării europene și internaționale a procesului educațional, Universitatea „Aurel Vlaicu" Arad oferă, pentru anul unviersitar 2003/2004, burse în străinătate atât în cadrul programelor Comunității Europene cât și burse finanțate de către Guvernul României, burse în cadrul acordurilor bilaterale și burse acordate unilateral. Aceste burse sunt ofertate atât studențior cât și cadrelor didactice din UAV și au ca principal scop realizarea de studii universitare, postuniversitare, cercetare științifică și lucrări de doctorat sau masterat.

Astfel, în cadrul programului SOCRATES al Comunității Europene, sunt ofertate un număr de 25 de burse în Portugalia, Italia, Spania, Danemarca și Germania pentru studenți, precum și un număr de 11 burse pentru cadre didactice. Totodată, începând cu semestrul II al anului universitar 2002/2003 și continuând în anul universitar 2003/2004, un număr de 23 de studenți din Portugalia, Danemarca și Spania vor studia pe perioade de un semestru la Universitatea „Aurel Vlaicu".

În cadrul programului „Fellowship Programme 2003/2004" inițiat de către „Institute for Advanced Studies on Science, Technology and Society" (IAS-STS) din Graz/ Austria, se oferă un număr de 5 burse pentru perioada 1 octombrie 2003-30 iunie 2004 în domeniul cercetărilor privind dezvoltarea tehnologiei mediului.

Conform cu HG nr. 697/1996 modificată cu HG nr. 533/1998, Universitatea „Aurel Vlaicu" Arad oferă burse în străinătate finanțate de către Guvernul României. Aceste burse se referă atât la studenți cât și la cadre didactice și cumulează, ca ofertă anuală, 600 luni - bursă cu perioade de studiu în străinătate cuprinsă între 2 și 10 luni.

În cadrul acordurilor bilaterale și acordurilor unilaterale, se oferă studenților și cadrelor didactice din Universitatea „Aurel Vlaicu" burse de studii pentru studii universitare complete sau parțiale, studii postuniversitare complete sau parțiale, stagii de cercetare/specializare, stagii complete de doctorat, cursuri de vară într-un număr de 39 de state atât din Europa cât și din Asia, America de Sud, Africa și Rusia.

Această ofertă de studii în străinătate vine să statueze dimensiunea europeană și internațională pe care Universitatea „Aurel Vlaicu" Arad și-a propus să o atingă până în anul 2004. Ea va fi completată, prin negocierile în curs, cu studenți bursieri din India, Egipt, Kuweit, Quatar și China, care vor studia în Universitatea noastră începând cu anul universitar 2004/2005.

Rector,
Prof. univ. dr. LIZICA MIHUȚ

s.c. MARCOTEX Company s.r.l.

angajează

- confecționere *pentru mașini ▲ simple ▲ uberdeck*
- lansatoare
- maistră

(1587257)

Informații la telefon 273.933
sau la sediul din ARAD,
Str. Dâmboviței 23 *(zona Fortuna)*.

SE ASIGURĂ
condiții de muncă și salarizare atractive, un singur schimb, bonuri de masă.

S.C. EUROCOOP S.R.L.
localitatea Ineu, Str. Republicii nr. 23-27, jud. ARAD
societate comercială cu patronat străin specializată în industria textilă-lenjerie de corp
caută firme
cu profil confecții textile din județ
în vederea încheierii de contracte de colaborare.
Informații la sediul firmei sau tel. 0257-20.62.42.
(Ag. Ineu 4780805)

ANUNȚ

Consiliul Local al orașului Nădlac organizează în data de 28.01.2003, orele 10,00, la sediul Primăriei - sala de ședințe,

LICITAȚIE PUBLICĂ

Pentru selectarea evaluatorului în vederea evaluării a 5 (cinci) spații comerciale, proprietatea privată a statului, care se află în administrarea Consiliului Local, **spații destinate vânzării în baza Legii nr. 550/2002.**

Evaluatorii interesați vor depune ofertele până în data de 28.01.2003, ora 9,00, la sediul Primăriei.

Caietul de sarcini și informațiile suplimentare se pot obține la sediul Primăriei, str. 1 Decembrie nr. 24, telefon 0257-474325.

(3235777)

Punctul pe S

STOLOJAN - ÎNCĂ ÎN EXPECTATIVĂ

După destul de multă vreme, l-am văzut pe Theodor Stolojan, președintele PNL, la un post de televiziune, Tele7abc, la o emisiune cu Florin Călinescu, un ins care vorbește el (prostii) mai mult decât invitații săi. Este firesc în România ca liderii opoziției să fie ținuți în carantină, pentru că puterea, prin diverse mijloace, își cumpără spațiile de emisie și, mai mult, tot prin diverse mijloace neortodoxe, face presiuni asupra posturilor TV să nu-i bage în seamă pe liderii opoziției. Astfel se explică de ce Th. Stolojan sau T. Băsescu apar atât de rar la televiziune.

În congresul PNL, unde a fost ales președinte, Th. Stolojan a cerut liberalilor să se pună pe treabă, să iasă în față, să-i vadă lumea că există și că se frământă pentru cetățean. Să recunoaștem că la Arad liberalii chiar s-au străduit să-și facă o imagine bună și, în bună parte, au reușit. Prin urmare, cel puțin la Arad, liberalii au respectat „indicațiile prețioase" ale lui Th. Stolojan.

Ceea ce (mă) nedumerește este expectativa în care stă chiar catalizatorul liberalilor, președintele Th. Stolojan. M-am așteptat atât eu, cât și alții care cred în seriozitatea lui Th. Stolojan, ca acesta să se implice mai mult în problemele cu care se confruntă politica românească. Cu toate piedicile puse de presă, în speță posturile de televiziune, nu se simte acea atitudine combativă pe care liderul liberal o recomanda „supușilor" săi.

Se știe ce mare impact are la români mult așteptatul om providențial. Poate doar evreii au mai sperat în Mesia (și ei încă mai speră), așa cum românii așteaptă omul providențial, care să-i scape de sărăcie și de belele. Ion Iliescu, care în bună măsură a adunat o astfel de speranță, nu se dovedește a fi pe măsura așteptărilor românilor decât la modul teoretic. Ion Iliescu nu are forța necesară să pună în practică bunele sale intenții și rămâne o speranță neconfirmată.

Dintre toți liderii politici români, după opinia mea, Th. Stolojan s-ar putea apropia de acel om, mai mult sau mai puțin providențial, care să pună în mișcare mecanismele regenerării noastre, în primul rând materiale, dar și spirituale. Am spus materiale în primul rând, pentru că Th. Stolojan este un economist, om pragmatic și aplecat asupra aspectelor economice ale societății. În 1991, când a fost prim-ministru, Th. Stolojan a reușit să gestioneze bine o țară aflată într-un dezechilibru economic evident. Nu a făcut minuni pentru că mandatul lui a fost acela de a gestiona ordinea în țară. Nu se putea pune problema unor reforme, nimeni nu i-a cerut așa ceva, iar nici el nu s-a legat la cap pentru că un an era mult prea puțin pentru a fi puse în practică niște idei de reformă. De atunci încoace, prin tot ce a făcut, Th. Stolojan s-a dovedit a fi un om serios, cu picioarele în realitățile patriei, cu discursuri la obiect și atitudini realiste.

Nu știu ce este în mintea lui Th. Stolojan, nu-i cunosc tactica politică, nici cea personală, nici cea a partidului, dar expectativa prelungită nu cred că e cea mai bună soluție. Liderul PNL trebuie să intre treptat în mintea românilor ca o posibilă alternativă la „cinstitul" Iliescu. Pentru că românii au în structura lor și în mental, așa cum spuneam, ideea că omul providențial poate aduce salvarea. Probabil Th. Stolojan și liberalii nu au găsit încă tactica cea mai potrivită pentru a demola mitul lui Ion Iliescu și al PSD. Oricum, expectativa în care s-a instalat Th. Stolojan e departe de a fi o tactică câștigătoare.

I. IERCAN

Puls politic

FUNDAȚIILE ȘI FINANȚAREA PARTIDELOR POLITICE

Noul text al Legii finanțării partidelor politice permite în continuare finanțarea de către fundații, în limitele permise oricărei alte persoane juridice. Deși deputatul PD Emil Boc a încercat eliminarea textului din lege, nu a reușit, legea fiind trimisă spre promulgare președintelui Iliescu. Cum și în Arad funcționează diverse fundații, am solicitat opiniile unor oameni politici arădeni asupra textului de lege. De asemenea, am întrebat ce fundații au partidele din care fac parte sau membri ai partidelor respective.

■ Titus Gheorghiof, deputat, președinte PNL

„Textul de lege a fost inițiat de către PNL. Când am propus acest text, am avut în vedere două principii: transparența și limitarea sumelor. Fundațiile trebuie să se înscrie la TMB specificând sumele minime și acestea trebuie publicate în Monitorul Oficial. De asemenea, se specifică destinația exactă a acestor sume. Din punctul nostru de vedere, nu se poate interzice înființarea unor fundații care au ca scop predarea ABC-ului democrației, prin simpozioane, mese rotunde, seminarii, colocvii și alte acțiuni specifice. În ceea ce privește PNL Arad, nu avem o fundație a partidului. Suntem susținuți de către fundația „Marisias", al cărei director executiv este vicepreședintele PNL Liviu Bobar. Există o mai veche fundație a ApR-ului, dar este folosită de către PSD, cu toate că majoritatea membrilor sunt acum membri ai PNL. Sper că PSD-iștii nu se vor lăuda că o fundație liberală îi susține."

■ Gheorghe Seculici, președinte PD

„Oricare organizație de partid, indiferent că este PD sau alt partid, are diverse cheltuieli, începând cu salariul secretarei, cheltuielile legate de regie, telefon și terminând cu cele de presă. Este normal ca banii să vină de undeva, pentru că numai din cotizații nici un partid nu poate trăi. Dacă partidul este la putere, nu se mai pune problema finanțării, pentru că agenții economici se înghesuie să-l finanțeze, știind că nu vor avea probleme din această cauză. În schimb, dacă partidul este în opoziție, orice agent economic ezită să-l susțină. Din acest motiv, s-a găsit soluția cu fundațiile. Agenții economici preferă să finanțeze o fundație, care desfășoară diverse acțiuni umanitare. Partidul Democrat filiala Arad a înființat Fundația Aristide Nelu Dragomir, în primul rând pentru a cinsti memoria celui care a fost deputatul Dragomir."

Claudiu Cristea, președinte PNȚCD Arad:

1. Nu avem nici o fundație pe plan local.

2. Cât timp finanțarea este legală și transparentă nu văd nimic rău ca partidele politice să fie finanțate de fundații. Mai bine finanțate de fundații decât să-și bage mâna în bugetul public așa cum face partidul de guvernământ.

Gheorghe Feieș, președinte PRM Arad:

1. Nu avem nici o fundație pe plan local.

2. Nu sustem de acord ca fundațiile să finanțeze partidele politice. Partidele politice să fie finanțate din cotizații și eventual din unele donații ale membrilor de partid.

Kiraly Andras, președinte UDMR Arad:

1. Pe plan local nu avem nici o fundație dar ne gândim să înființăm una. Noi suntem și un partid politic și o Uniune, care trebuie să se ocupe de problemele comunităților maghiare. Am avea nevoie de o fundație care să finanțeze activitățile ce nu surt neapărat politice.

2. Nu suntem de acord ca fundațiile să nu finanțeze partidele politice.

Coloman Edeleni, președintele organizației municipale PSD Arad:

1. Nu avem nici o fundație. Ca partid. Am lucrat cu fundații atunci când am organizat, SC Gospodărirea Comunală, mai multe acțiuni. Aș aminti aici „Zilele Aradului".

2. Cel mai normal ar fi ca banii să parvină doar din fundații. Până acum, banii au provenit și din sponsorizări directe.

Viorel Popina, vicepreședinte PUR Arad:

1. Nu avem fundații și nici nu sunt de acord să înființăm una.

2. Nu este corect. Totul este o șmecherie. Partidul nu trebuie confundat cu un SRL. Partidul trebuie să facă politică, nu afaceri. S-a ajuns acum, în România, ca un partid să fie deasupra administrației și, uneori, chiar deasupra legii.

DANIEL ALBU
ALIN OLTEANU
SIMION TODOCA

Retrospectiva politică arădeană - 2002

PUNR: O FILIALĂ LEGATĂ DE ETERNUL IOAN MOȘ ȘI DE... PLOAIE...

Ce arată statistica...

- Membri cu cotizația plătită: 2000
- Număr de organizații active: 45
- Consilieri locali: 42
- Consilieri județeni: 2; nici un consilier municipal.
- Filiala arădeană peuneristă n-a „suferit" nici o demisie „de marcă" din partid

Eșecul din alegeri, în 2000, atunci când PUNR, intrat alături de PNR sub aripa Alianței Naționale, n-a pătruns în Parlament, a fost tot atât de negru - istoria acestor ani o demonstrează - ca momentul în care Gheorghe Funar a părăsit formațiunea. O formațiune care la începutul anilor '90 s-a aflat la guvernare.

Cum spuneam, pentru PUNR, eșecul din alegerile generale a însemnat o și mai pregnantă afundare în anonimat. De atunci formațiunea încearcă să-și regăsească cadența. Lucru nereușit până acum, cu toate că, în 2002, cu prilejul Convenției Naționale de la Brașov, peuneriștii își puneau speranțele în generalul în rezervă Mircea Chelaru, ales președinte. Un general care, până acum a cam rămas în rezervă și în planul politicii românești.

Acțiunile mari, gen Birouri Permanente Naționale, Consilii Naționale, Conferințe Naționale la organizațiile de tineret și de femei, desfășurate în diferite locuri din țară, n-au ajutat cu nimic (decât doar în planul intern al vieții de partid) la schimbarea imaginii formațiunii în ochii electoratului. Cu un singur general nu se face primăvară! N-au apărut nume noi, personalități, nici pe plan național, nici pe plan local.

Chiar dacă datele statistice referitoare la PUNR Arad ne indică o situație care nu este nici foarte bună, dar nici foarte rea, din punctul nostru de vedere, această formațiune, în 2002, poate fi asemuită cu o ciupercă. Adică, ceva ce a ieșit la suprafață doar în momentul ploii. Și, trebuie precizat, de plouat n-a plouat prea mult!

PUNR Arad se leagă în continuare de consilierul județean Ioan Moș, eternul președinte. Cum spuneam mai sus, n-au apărut nume noi, care să atragă voturi, structura de conducere n-a fost întinerită aproape deloc, deși timp ar fi existat, filiala n-a avut nici o acțiune de substanță, care să o aducă în ochii electoratului. Pe cele câteva conferințe de presă organizate în 2002 am putea să nici nu le mai punem la socoteală, aducându-ne aminte că ele s-au constituit în câteva critici, la distanță de săptămâni între ele, aduse autorităților administrative ale județului.

Liderii peuneriști susțineau, la sfârșitul anului trecut, că vor lucra la structura de partid, mai ales în teritoriu, și-și propuneau, printre altele, să mai atragă în formațiune câteva sute de membri. De parcă asta ar fi soluția obținerii unui mai bun rezultat în alegerile din 2004!

Cam asta ar fi (in)activitatea, în 2002, a PUNR Arad. Și, în cazul în care ea va continua tot așa și în 2003, viitorul formațiunii nu arată deloc roz.

***

Din punctul nostru de vedere, PUNR poate fi catalogat drept o formațiune care a rămas tot la stadiul în care se afla la începutul anilor '90. Și, pe alocuri, chiar mai rău. Nu a fost schimbat nimic important în modul de comportare și afișare în fața alegătorilor, peuneriștii neoferind nici măcar cea mai mică idee de alternativă la actualele forțe politice. Salvarea? Cu siguranță că stă doar într-o posibilă viitoare alianță cu un partid care are, în sondaje, procente de intrare în Parlament.

ALIN OLTEANU

AN NOU, NĂRAVURI VECHI...

(Urmare din pagina 1)

Adică Uniunea Europeană - ba chiar și NATO! - ne citează mereu pentru corupția care face legea în România, dar noi ne facem că plouă! Noi însemnând partidul de guvernământ. Pentru că este limpede că de acolo se dă tonul. Și liber la tot ce se face. Sau nu trebuie aflat. Ori oprit.

Știu că nu este ușor să fii prim-ministru într-o asemenea perioadă. Sau președinte al unui partid care se tot umflă și se tot umflă înghițind fără alegere tot ce se oferă, fiecare membru în plus însemnând o pretenție în plus, un ins de mulțumit, o promisiune cu o scadență precisă. Un balon pe care Adrian Năstase nu se poate să nu-și dea seama că, mai devreme sau mai târziu se va sparge, că lucrurile nu pot fi ținute astfel mult timp în frâu, că **o țară înseamnă altceva decât un partid.** Fie el și PSD care, ca orice partid, este peren. Adică are zilele numărate. **Chiar dacă acuma pare un zmeu.** Intuind - cu toate că n-ar fi recunoscut și n-a recunoscut niciodată acest lucru - că partidul va începe să scârțâie tot mai strident pe măsură ce trec anii, Adrian Năstase a încercat cartea „anticipatelor". Care ar fi însemnat o gură de oxigen pentru încă patru ani. Cum se știe n-a fost să fie pentru că implacabil interesele și planurile lui s-au lovit de cele ale lui Ion Iliescu. Care având de partea sa legea și puterea - chiar așa redusă cum e - a reușit să câștige această primă rundă. Zicem primă deoarece, cunoscându-i pe cei doi, în mod sigur vor urma și altele.

Adrian Năstase și partidul său se declară mulțumiți de ceea ce au făcut, fără a se întreba cum se declară și ce părere au cei care i-au votat. Evident, judecând după rezultatele mai tuturor sondajelor de opinie, o parte însemnată din electorat pare a fi de acord cu situația existentă, respectiv cu aflarea la conducere a PSD-ului. Spunem pare și probabil că și este, dar nu pentru că PSD-ul ar fi făcut cine știe ce grozăvii - și pe planul realității interne și îndeosebi a standardului de viață, el a făcut extrem de puțin - **ci pentru că la ora actuală alegătorii nu au o altă alternativă.** Și nu au și o vede oricine - pentru că eventualii înlocuitori la Putere ai PSD-ului - **reprezentanții Opoziției sunt, cum se spune în popor, pe nicăieri!** Mai exact aceștia nu reușesc iată, nici după doi ani de când au pierdut Puterea să se adune și să facă un f[illegible] comun coerent și mai ales, convingător. Adevărul este că nici unul dintre șefii celor două partide mai răsărite din Opoziție - **Traian Băsescu de la Partidul Democrat și Theodor Stolojan de la Partidul Național Liberal** nu sunt oameni care să știe să se impună în ochii electoratului. Primul, datorită formației și trecutului său, calcă mai tot timpul în strâchini, iar al doilea este prea cuminte, ca să nu zicem prea moale de unde și cvasianonimatul în care se zbat partidele pe care le conduc. Nu am amintit aici Partidul România Mare, ca și fostul partid de guvernământ, PNȚCD-ul, pentru că amândouă au un statut aparte în cadrul Opoziției. Cel dintâi, deși, un partid puternic este privit cum este privit, iar PNȚCD-ul după marea „schismă" din anul 2000 nu se regăsește, Victor Ciorbea nereușind - lucrarea depășindu-i clar posibilitățile - să recompună vechiul partid din vremea lui Coposu.

Urmare este ceea ce se vede. Și se simte. Și care va fi probabil și în acest an la fel judecând după ultimele declarații ale liderului PSD. Altfel spus un an nou, dar cu aceleași năravuri. Vechi.

Din 1 februarie se aplică noua lege a circulației

ȘOFERII VOR FI AMENDAȚI CU PÂNĂ LA OPT MILIOANE DE LEI

Începând cu data de 1 februarie a.c., se va aplica **noul regulament privind circulația pe drumurile publice**, care modifică **vechiul Decret 328/ '66.** Astfel, chiar dacă deocamdată nu au apărut normele metodologice de aplicare ale noului decret, suntem în măsură, totuși, cu sprijinul subcomisarului **Ioan Roșca**, șeful Biroului Poliției Rutiere din cadrul Poliției municipiului Arad, să spicuim câteva dintre cele mai importante modificări.

„Înainte de a trece la punctarea modificărilor apărute în zona contravențiilor obișnuite, aș preciza o prevedere esențială, care există în majoritatea țărilor europene, respectiv: în intersecțiile cu sens giratoriu nu se va mai acorda prioritate de dreapta. Vehiculele care circulă în interiorul sensurilor giratorii vor avea prioritate față de cele care urmează să pătrundă în sens. În cazul încălcării prevederilor legii, șoferii vor fi sancționați contravențional atât cu amendă, cât și cu reținerea permisului de conducere."

Un alt articol interesant al noului decret este art. 61, care „zice": **„Poliția poate dispune ridicarea și depozitarea în spații special amenajate a unui vehicul oprit sau staționat neregulamentar pe partea carosabilă și care constituie un obstacol pentru circulația publică."** Subcomisar **Ioan Roșca** explică: **„Vor fi taxate opririle neregulamentare din zona intersecțiilor, mașinile lăsate pe avarii pe banda întâi sau doi etc. Esențial este ca șoferii să știe că tocmai dumnealor sunt aceia care vor suporta, conform legii, cheltuielile de transport și depozitare a mașinilor."**

Articolul 63 din noua lege este la fel de important: **„Conducătorii de vehicule care circulă pe banda situată pe marginea părții carosabile au obligația să permită vehiculelor care efectuează transporturi publice de persoane să reintre în trafic, din stațiile prevăzute cu alveole."** **Ioan Roșca** adaugă: **„Este foarte important ca șoferii să oprească în spatele autobuzelor care semnalizează intenția de a reintra în trafic, fiindcă nerespectarea prevederii atrage după sine atât amendarea, cât și reținerea permisului."**

Art. 64 din noua lege spune, la rândul său: **„Pentru a circula pe drumurile publice cu bicicletele și ciclomotoarele, acestea trebuie să fie echipate cu miloace de iluminare și dispozitive reflectorizante fluorescente."** Altminteri, aflăm, amenzile sunt usturătoare. Ni se mai explică, de asemenea, că înainte **nu era prevăzută expres** modalitatea de iluminare a tipurilor de vehicule de mai sus.

Conform noii legi, conducătorii auto au anumite obligații și în cazul producerii accidentelor de circulație de pe urma cărora a rezultat **moartea sau vătămarea integrității corporale ori a sănătății unei persoane.** Șoferul este obligat să anunțe de urgență Poliția și să nu modifice sau să șteargă urmele accidentului și, mai ales, să nu părăsească locul faptei. **„Articolului i se adaugă o noutate,** precizează subcomisarul Roșca, **și anume: orice persoană care este implicată saù are cunoștință de producerea unui accident de circulație soldat cu moartea sau vătămarea integrității corporale ori a sănătății uneia sau mai multor persoane, precum și în situațiile în care în evenimente este implicat un vehicul ce transportă mărfuri periculoase, este obligat să anunțe deîndată Poliția și să apeleze numărul unic pentru urgențe, 122, existent în rețelele de telefonie din România."**

Art. 70 al noii legi este și el demn de luat în seamă: **„Conducătorului implicat într-un accident de circulație îi este interzis consumul de alcool sau de substanțe ori produse stupefiante sau medicamente cu efecte similare acestora, după producerea evenimentului, până la testarea concentrației alcoolului în aerul expirat (cu noile alcoolmetre aflate în dotarea Poliției) sau recoltarea probelor biologice."** Prin această prevedere se pune capăt situațiilor în care unii conducători auto declarau că au consumat băuturi alcoolice DUPĂ comiterea accidentului, PÂNĂ în momentul sosirii organelor de cercetare.

Art. 71 al noii legi spune: **„Coducătorii implicați într-un accident de circulație de pe urma**

Foto: ȘT. MATYAȘ

căruia au rezultat numai pagube materiale, este obligat să anunțe în termen de 48 de ore la cea mai apropiată unitate de Poliție." Noutatea constă în faptul că până acum nu era prevăzut expres în lege acest interval orar.

Articolul cel mai important al noii legi însă este cel legat de bani. De valoarea amenzilor ce pot fi primite. Art. 89 zice: **„Constituie contravenții și se sancționează cu amendă de la două milioane la 8 milioane de lei, următoarele fapte: a** - conducerea vehiculului sub influența băuturilor alcoolice, dacă fapta nu constituie infracțiune; **b** - încălcarea normelor legale referitoare la depășiri; **c** - conducerea vehiculelor cu defecțiuni tehnice grave la sistemele de frânare sau mecanismul de direcție; **d** - depășirea cu mai mult de 50 de kilometri la oră a vitezei maxime admise pe sectoarele de drum, respectiv și pentru categoria din care face parte autovehiculul condus; **e** - nerespectarea regulilor de trecere la nivel cu calea ferată; **f** - nerespectarea semnelor polițistului la trecerea coloanelor oficiale; **g** - neoprirea la semnalul regulamentar al polițistului, în scopul sustragerii de la control.

Înainte de apariția noii legi, amenzile erau infinit mai mici. Pentru contravenția prevăzută la punctul **„a"** de mai sus, amenda era între un milion și trei milioane, pentru cea de la punctul **„b"** amenda era între 700.000 și un milion, de la punctul **„c"** tot între 700.000 și un milion, de la punctul **„d"** între un milion și trei milioane, de la punctul **„e"** între un milion și cinci milioane, de la punctul **„f"** între un milion și trei milioane, iar pentru contravenția prevăzută la punctul **„g"** amenda era între 700.000 și un milion. De la întâi februarie, o spunem din nou, amenzile pentru oricare dintre contravențiile de mai sus vor fi cuprinse între două milioane și 800 de milioane.

EUGENIA BĂRDAȘ

UN AN GREU

Accente

Început de an cu vești cât se poate de proaste. Scumpiri, majorări de taxe și chiar inițierea unor taxe noi. Luând la întâmplare, amintim câteva. Se introduce impozitul pe terenul agricol. Nu este vorba de sume exorbitante, dar pentru un țăran și o sută de mii de lei e mult, dacă nu mai are un serviciu ori o pensie. Aceasta e a doua lovitură pe care țărănimea o primește în mai puțin de un an. Prima a fost prin Legea exploatațiilor agricole care nu mai lasă loc de subvenții de la stat decât pentru cei ce și-au înființat exploatații și au cel puțin 110 hectare de pământ arabil. Țărănimea, prin urmare, nu mai are acces la subvenții. Acum, prin introducerea impozitului pe teren, vom asista la vânzări masive de pământ. Vor vinde cei săraci, neajutorați, va cumpăra noua chiaburime, care s-a înfipt rapid în pământul țării.

Creșterea taxelor notariale de timbru este o lovitură cel puțin la fel de greu de suportat. Un notar public spunea zilele acestea că la o valoare declarată de 500 de milioane - taxa de timbru va fi de vreo 38 de milioane de lei. Să ne punem în situația unui sărman care moștenește o casă. Cu ce va plăti el? Ne vom trezi că oamenii vor ocoli notariatele și vor recurge la contracte „de mână", cu doi martori, dar care numai contracte care să te protejeze nu sunt. Se vor înmulți ilegalitățile, se va crea dezordine, va pierde toată lumea: și cetățeanul, și statul.

La Arad s-a instituit taxa de 0,2 pe venitul persoanelor juridice, adică al societăților, banii urmând a fi direcționați spre înfrumusețarea municipiului. Partidele de opoziție din Arad au ripostat față de această măsură, i-au contestat chiar legalitatea. Nu e cazul să revenim. Subliniem doar faptul că a taxa veniturile unei societăți comerciale este ceva bizar și de neconceput. O societate poate avea venituri de miliarde, de zeci sau sute de miliarde, dar poate încheia anul financiar fără profit, ba chiar cu pierdere. În consecință taxa pe venit este o inepție și nu are nici un efect benefic - nici pentru Arad, nici pentru agenții economici. Cel mult îi vom goni dintre noi spre alte orașe, cu o administrație mai deșteaptă.

Alte numeroase scumpiri, taxe, impozite (pe terenuri, case, automobile) ne vor goli buzunarele cât ai zice „pește". Toate au, în cele din urmă, aceeași explicație: foamea de bani a administrației Năstase și a administrațiilor locale. Că e sărăcie, că nu sunt bani, știm. Încă o dată însă este pusă căruța în fața boilor. În loc să fie luate măsuri de stimulare a creșterii economice, se recurge la modalitatea primitivă, cinică, păguboasă de a-l jupui pe cetățean, de a-l ține în aceeași stare de sărăcie în care a fost cufundat în acești 13 ani. An greu, viață grea în 2003. Dar niciodată nu va fi ușor acolo unde nu e minte, unde nu e hărnicie, nu?

TRISTAN MIHUȚA

Accente

Pentru a-l contracara pe primar

LIBERALII STUDIAZĂ DE ZOR LEGILE

După cum era de așteptat, la conferința de presă de ieri, liberalii și-au continuat atacul împotriva primarului Dorel Popa, considerându-l vinovat de hotărârile CLM privind „Parktronic"-ul și taxa de 0,2% pe cifra de afaceri. Avocații Titus Gheorghiof și Sever Jurcă au adus în sprijinul afirmațiilor lor mai multe legi și Ordonanțe de Guvern, pentru a demonstra că hotărârile sunt ilegale. În ceea ce privește instituirea unei taxe pe cifra de afaceri, Sever Jurcă a arătat că există un precedent, Guvernul încercând, prin OG 18/1998 să instituie o asemenea taxă la „duty-free"-uri, dar articolul a fost abrogat pentru că era contrar legii.

● **Disputa Dorel Popa-Gavril Popescu se adâncește.** Gavril Popescu, consilierul municipal Gavril Popescu l-a acuzat pe primarul Dorel Popa de **„atitudine ilegală și nedemocratică"** în timpul ședințelor CLM. Popescu va cere Biroului Permanent al PNL să analizeze posibilitatea ca toți consilierii liberali să refuze să mai fie președinți de ședință. Dacă demersul său va fi acceptat, va iniția discuții în acest sens și cu consilierii PD și PNȚCD.

● Primăria s-a acoperit de hârtii

Mihai Calimente a demonstrat, cu documentele pe masă, că Primăria s-a acoperit cu hârtii care prevăd până în cele mai mici amănunte cine și cum trebuie să efectueze deszăpezirea.

„Pe hârtie totul este minunat, dar în oraș nu am văzut nici urmă de utilaje. Pur și simplu, nu există. Conform hârtiilor, circa 1500 de oameni ar trebui să fie prezenți la deszăpezit, cu măturile și lopețile din dotare."

S. TODOCA

GUVERNUL DĂ PESTE CAP PLANURILE PARKTRONIC

■ Belsirim nu este impresionată de o Hotărâre a Guvernului

O Hotărâre de Guvern, prin care se aprobă normele de aplicare a OG 36/2002, privind impozitele și taxele locale, reglementează și modul de taxare a parcării în orașele și municipiile din România. Prin această Hotărâre, „pentru parcarea ocazională a vehiculelor taxa se stabilește în lei/oră/vehicul, astfel încât nivelul acesteia înmulțit cu 24 să se încadreze între 1000 lei și 100.000 lei". Parcarea ocazională se referă la persoanele a căror vehicul staționează în alte localități decât în cea unde proprietarul are domiciliul sau sediul. Așadar, pentru cei care nu sunt din Arad, Parktronic ar trebui să stabilească o taxă/oră pentru parcare, de maxim 4166 de lei, cu mult mai puțin față de 6000 de lei/oră, cât se percepe în acest moment. De asemenea, „pentru parcarea curentă a vehiculelor, taxa se stabilește în lei/zi/vehicul, astfel încât nivelul acesteia să se încadreze între 1000 de lei și 100.000 de lei". Parcare se referă, în cazul nostru, la arădeni, care conform Hotărârii Guvernului vor plăti parcare pentru o zi și nu pentru o oră, jumătate de oră sau 15 minute. Mai mult, aceeași Hotărâre reglementează și modul în care se va plăti taxa de parcare. Astfel, pentru parcarea ocazională (cei din afara Aradului), taxa se achită pentru fiecare parcare de o oră sau fracțiune din aceasta. Pentru parcarea curentă (cei din Arad), taxa se achită lunar, până cel târziu la data de 25 pentru luna următoare. Pentru perioade mai mici de o lună, taxa se achită în prima zi a perioadei pentru care se solicită parcarea. Toate acestea sunt prevederi ale unei Hotărâri a Guvernului României, prevederi care în mod normal ar trebui respectate și de Belsirim Automotive, firma care administrează sistemul Parktronic. În mod normal, așa ar fi. În realitate, după cum se va vedea mai jos, din declarațiile directorului Adrian Pică, lucrurile stau cu totul altfel. „Am luat cunoștință de Hotărârea respectivă și în urma analizei făcute împreună cu juriștii firmei am ajuns la concluzia că pe noi nu ne afectează. Noi avem deja tichete de parcare pentru o zi, în valoare de 60.000 de lei, care sunt destinate în special pentru cei care vin de afară", spune directorul Pică.

Adică în special pentru cei care, conform Hotărârii de Guvern, trebuie să plătească parcarea pe oră, iar tariful să nu fie mai mare de 4160 de lei. Iar pentru cei din Arad, cum s-a văzut, trebuie introduse tichetele pentru o zi și nu pentru o oră.

Dacă nici măcar Guvernul și deciziile acestuia nu sunt respectate de către firma care a concesionat parcările în municipiul Arad, ce să mai vorbim de cele ale CLM, care, așa cum s-a putut constata de-a lungul existenței contractului cu Belsirim Automotive, n-a prea fost băgat în seamă de partenerul privat. Pe cine are în spate această firmă, nu știm (deocamdată), cert e că, dacă s-a ajuns la ignorarea Guvernului, trebuie să fie cineva important, cu relații sus-puse.

În ciuda acestor propte necunoscute, este de așteptat, totuși, intervenția prefectului Dan Ungureanu care, nu-i așa, are ca pricipală sarcină să vegheze la respectarea legilor în județul Arad, a Hotărârilor și Ordonanțelor, mai ales că este reprezentantul Guvernului în județul nostru. Ar fi cazul ca cineva să se ocupe și de funcționarea în deplină legalitate a parcărilor din municipiul Arad.

COSMIN MIHUȚA

POVARA ZĂPEZII

Drumuri blocate, mașini tamponate, mâini și picioare rupte

Ieri seară, stratul de zăpadă care s-a așternut peste județul Arad a depășit 30 de cm. Inspectorul de Protecție Civilă Arad ne-a informat că exista pericolul ca o serie de drumuri județene să fie închise traficului. La orele serii se discuta despre drumul Târnova-Tauț și Târnova-Șilindia-Buteni. **„În cazul în care nu se va acționa corespunzător și alte șosele din județ vor deveni impracticabile“**, ne-a declarat **mr. Ștefan Coman**, ofițerul de serviciu al Inspectoratului de Protecție Civilă Arad.

* Înainte de a vă prezenta prognoza meteorologică pentru următorul interval, vă supunem atenției un scurt raport privind situația de ieri din județul Arad: pe toate drumurile s-a circulat greoi; drumul comunal Argriș - Măderat a fost blocat de nămeți; transportul în comun cu autobuzele și cu tramvaiele nu s-a întrerupt, însă s-au înregistrat și aici mici întârzieri. Pe Aeroportul Internațional Arad n-au fost programate curse, dar s-a muncit la eliberarea pistei. Asigurarea populației cu gaz metan și curent electric s-a desfășurat în bune condiții. Stratul de zăpadă în stațiunea Moneasa a ajuns la orele amiezii la 20 de cm, numai bun de schiat. Din nefericire, sunt și 26 de arădeni care cel puțin o vreme vor sta cu mâinile și picioarele în ghips, după ce au alunecat și și-au fracturat membrele. Tamponările ușoare au fost și ele cu duiumul.

Prognoza meteorologică ne arată că și în cursul zilei de azi vom avea parte de precipitații, preponderent sub formă de ninsoare, dar nu vom fi ocoliți nici de lapoviță și ploaie. Apoi, aria precipitațiilor se va restrânge, meteorologii prognozând o răcire accentuată a vremii în următorul interval de timp...

N. OPREAN

Conferință de presă la Prefectură

Iarna conduce orașul, iar inamicii zăpezii își beau cafelele la căldură

Prefectul Aradului, **Dan Ungureanu**, în cadrul conferinței de presă de ieri, a observat: **„Populația județului este pur și simplu împiedicată să-și desfășoare activitatea, de întârzierile nepermise în intervențiile pentru prevenirea formării stratului de zăpadă presată și gheață, pe carosabil. Ca urmare, starea drumurilor continuă să perturbeze atât traficul, cât și activitatea economică, în ansamblul ei. Mai ales la drumurile județene se acționează încet și ineficient, cu utilajele pentru împrăștierea de antiderapant și sare, dezorganizarea și inerția fiind caracteristice societății „Construcții Rutiere“, care este într-o evidentă stare de faliment și despre care se tot vorbește că trebuie privatizată, de mai bine de un an. Să se privatizeze dorim și noi, dar acum, această societate, în frunte cu conducerea ei, cu coordonatorul ei de la județ, trebuie să aibă în vedere cerințele momentului, faptul că este plătită pentru a asigura ceea ce s-a angajat prin contract, privind întreținerea drumurilor pe perioada iernii. Se pare însă că lor le este mai la îndemână să organizeze «colocvii» pe temă (falsă) a lipsei banilor și a lipsei de motivație pentru aducerea personalului la lucru, problemă adevărată, dar care este generată de întârzierile la plata salariilor și de neasigurarea materialelor specifice.“**

Prefectul a mai spus că dacă directorii Direcției de Drumuri Naționale erau ieri pe traseu, împreună cu utilajele din dotare, directorii Dugăeșescu și Bondoc erau în Primărie, când ar fi fost de preferat să fie în stradă, coordonând acțiunea de deszăpezire. **„Chestiunea aceasta l-a supărat inclusiv pe dl viceprimar Voicu, cu care am bătut ieri aproape tot Aradul, să vedem cum stau lucrurile.“** Prefectul a mai informat că inclusiv directorii Drumurilor Municipale, domnii Galea și Bologa, se aflau ieri în birou, la cafea, când firesc era să fie pe traseu. **„Au venit cu niște scuze de tot râsul** - a spus prefectul Ungureanu. **Susținerile dumnealor ar fi tocmai bune pentru o cronică a râsului. Nu este admis așa ceva, în condițiile unei asemenea ierni.“**

Prefectul i-a acuzat chiar și pe arădenii de rând, care n-au dat dovadă nici ei de spirit gospodăresc, prea puțini putând fi văzuți cu vreo lopată în mână spre a înlătura zăpada.

Nu în ultimul rând, Dan Ungureanu a condamnat pasivitatea cetățenilor care încasează bani lunar conform Legii 416 și care ar trebui să presteze munci în folosul comunității: **„Din 189 de persoane, numai 36 au ieșit la lucru, să-și merite banii. Or, se lucrează în folosul comunității și iarna, nu numai vara. Mulți și-au adus adeverințe medicale cum că sunt scutiți de efort. Oare medicii care eliberează asemenea certificate nu alunecă pe gheață? Greu de crezut.“**

EUGENIA BÂRDAȘ

În timp ce autoturismele ajung în șanțuri

Șefii drumarilor fug de răspundere

În ceea ce privește DJ 729 C, pe porțiunea dintre intersecția Arad-Curtici-Oradea și Sântana-Pâncota, drumarii nu au luat nici o măsură pentru curățarea zăpezii. Ieri dimineață, pe artera Sântana - DN Arad-Oradea, autoturismele au derapat, ajungând în șanț. Încă de la ieșirea din Sântana, carosabilul era un patinoar în toată regula, fără urmă de nisip sau sare. Asta în ciuda faptului că alaltăieri, domnul Nicolae Popovici, director adjunct la ADJ, iar domnul Gomoi, director la A.D.J. este... plecat pe teren" - au fost răspunsurile pe care le-am primit de la secretarele directorilor amintiți.

Colac peste pupăză, ieri a căzut și rețeaua de comunicare telefonică prin intermediul căreia se putea lua legătura cu directorul S.C. Construcții Rutiere, a promis că va trimite echipe de intervenție pe teren. Din păcate, ca și în zilele precedente, explicațiile „o să trimitem", „o să facem" sau „n-avem bani", „e iarnă grea" n-o să țină de cald niciodată. Probabil cei de la Construcții Rutiere nu pot face mai mult. Problema este însă alta și ține de o anumită capacitate sau voință de înțelegere a lucrurilor. Dacă S.C. Construcții Rutiere se dovedește a fi o opțiune proastă, de ce nu se angajează o altă firmă care să întrețină drumurile județene? Chiar e nevoie să treacă întreaga iarnă peste noi pentru ca să realizăm un lucru clar ca lumina zilei?

În cursul zilei de ieri toate încercările noastre de a discuta cu cineva din conducerea Administrației Drumurilor Județene sau cu vreun responsabil al Consiliului Județean Arad - care se ocupă de drumurile județene - au fost sortite eșecului! „Domnul Falcă (n.n. Gheorghe Falcă, vicepreședintele CJA) este bolnav, domnul Câmpan este în concediu (n.n. director adjunct la ADJ), iar domnul Gomoi, director la A.D.J. este... plecat pe teren" - au fost răspunsurile pe care le-am primit de la secretarele directorilor amintiți.

Colac peste pupăză, ieri a căzut și rețeaua de comunicare telefonică prin intermediul căreia se putea lua legătura cu directorul Gomoi, aflat, după cum spuneau funcționarii ADJ, undeva în județ.

Am fi dorit să-i întrebăm pe cei menționați mai sus ce măsuri concrete au luat împotriva conducerii S.C. Construcții Rutiere Arad și, în aceste condiții, cum au de gând să acționeze zilele viitoare. Nu de alta, dar trăim într-un județ care a fost dat exemplu chiar pe postul de Televiziune Națională drept zona cu cea mai proastă circulație din țară.

De fapt, căderea previzibilă (?!) a zăpezii nu face decât să confirme teoria că iubiții noștri edili sunt îngenunchiați de cel mai mic obstacol. Ne mai mirăm c-am pierdut atâtea instituții în favoarea timișorenilor? Să zicem merci că (încă) n-am fost transformați într-o suburbie a municipiului de pe Bega. Dar poate că o s-o trăim și pe asta în curând!

COSMIN TRIF

Pentru organizare ineficientă în lupta cu zăpada

Viceprimarul Voicu îi sancționează pe directorii Salubrității și Drumurilor Municipale

Aradul este înzăpezit. Edilii anunță mereu că situația este sub control. Șoferii sunt însă nervoși peste poate, iar taximetriștii preferă să piardă bani decât să-și bușească mașinile în trafic. Acestea fiind evidente, am stat de vorbă cu viceprimarul Emanoil Voicu, responsabil, din partea Primăriei, de bunul mers al acțiunii de deszăpezire din municipiu.

- D-le viceprimar, în oraș se circulă infernal. Cum explicați nămeții de pe șosele?

- Eu nu aș cataloga circulația din muncipiu ca fiind infernală, pentru că infernal este în alte orașe, nu la noi, orașe pe care mereu le vedem la televizor. Drumurile noastre sunt... **ca iarna**. Este normal, există gheață, alunecuș, există și multă zăpadă, pentru că ninge. Lumea trebuie să circule cu atenție.

- Bine, dar tocmai lumea spune că nu se poate circula cum se cuvine...

- Văd că nimeni nu face referire la faptul că, mașinile ar trebui să fie echipate pentru iarnă. Trebuie circulat cu grijă. Eu nu spun că este asfalt curat acuma, pentru că este greu să curățăm astfaltul din două în două ore și, oricum, n-am reușit să-l aducem la nivelul verii. Dar ne străduim să nu fie zăpadă, să nu fie gloduri, să eliberăm zonele laterale pe care ați văzut că (?), în bună parte, le-am și descongestionat. Vom lucra și pe mai departe în acest sens, chiar și noaptea. De asemenea, am lățit toate benzile de intrare în oraș. Cea mai dificilă era Calea Lipovei, care avea o singură bandă de circulație spre ieșire. Acuma este complet eliberată.

- Ce-ați făcut în privința podurilor, pe care nu s-a aruncat nici măcar o mână de sare?

- Îmi pare rău, dar eu pe Podul Timișorii circul în fiecare dimineață și nu am avut probleme. Eu am putut urca. Pentru cazuri de urgență, până ajunge echipa de intervenție acolo, care are un anumit program, la fiecare pod sunt lăzi cu nisip și dacă, Doamne ferește!, se întâmplă ceva și are cineva nevoie de nisip, atât la intrarea cât și la ieșirea de pe pod se poate folosi nisipul din lăzi. Dar până acuma nu am auzit pe nimeni să apeleze la aceste lăzi cu nisip, pentru că nu a fost nevoie. Eu știu însă foarte bine că pe traseul meu zilnic, care cuprinde două poduri, cel de la Micălaca și cel al Timișoarei, se poate circula bine.

- Cum comentați faptul că șeful Parktronic v-a acuzat că nu curățați parcările suficient, fiind vorba de o îndatorire a Primăriei?

- Parcările nu au putut fi curățate, pentru că nu puteam curăța parcările cât timp au fost mașini în zona respectivă. Astăzi (ieri - n.r.) puteți vedea că parcările sunt curățate. S-a lucrat azi noapte, când nu au fost mașini. Avem de gând să adunăm constant zăpada, măcar la două zile, că n-o să putem face treaba asta chiar în fiecare zi. Este o activitate costisitoare.

- Apropo de bani. Vă permiteți să țineți orașul deszăpezit?

- Nu-i problemă. Nu ne facem probleme pentru a dezafecta de zăpadă orașul și nu suntem ca alte orașe, care nu au scos plugurile că nu le-au mers sau care au chemat armata. Noi nu o să chemăm, deocamdată, armata, încercăm să ne descurcăm singuri. Până acum am avut resursele necesare. Dar este loc de mai bine. Dacă s-ar păstra programul și ritmul pe care-l cerem societăților și mașinilor - pentru că și aseară am văzut mașini care treceau pe stradă cu plugurile ridicate și am avut discuții contadictorii cu șoferii lor - ar fi foarte bine. Pot doar să-i țin minte pe respectivii când le fac plățile. Ieri am făcut, vă spun asta în premieră, **primul referat de sancționare la corpul tehnic**

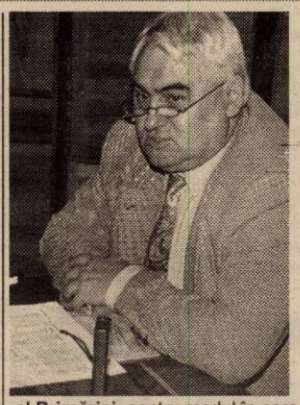

al Primăriei, pentru modul în care au urmărit desfășurarea acțiunilor de deszăpezire. Azi voi face propunerea pentru sancționarea directorilor din unele societăți, pentru cum au reacționat în primele zile grele de iarnă adevărată...

- Cine sunt acei directori?

- În primele două zile, Salubritatea și Regia de Drumuri au fost societățile cel mai puțin prezente acolo unde trebuie. Au, e drept, cel mai mult de lucru, dar trebuia să se organizeze mai bine.

- Vă mulțumesc.

Discuție consemnată de

EUGENIA BÂRDAȘ

Neputința edililor în slujba cetățeanului

Ninsoarea căzută (și) ieri a spălat toată vorbăria goală a edililor, din ultimii ani. Suntem organizați. Suntem pregătiți. Fiecare știe ce are de făcut. O zăpadă de o palmă a dat peste cap circulația pe drumuri. Dovadă că autoritățile NU sunt organizate, NU sunt pregătite și nici nu prea știu ce au de făcut.

Avalanșa de scuze puerile care s-a declanșat după căderea primului fulg de zăpadă nu a făcut decât să-i împingă și mai mult la colț pe toți responsabilii cu deszăpezirea.

Dacă este să ne referim la municipiul Arad, ne vin în minte cuvintele primarului Dorel Popa care i-a „îmbunat" pe arădeni afirmând că „și pe americani îi ia iarna prin surprindere".

Așa stând lucrurile, să ne mai minunăm când subordonații săi dau din umeri, se uită șăgalnic la zăpadă și în loc să se facă luntre și punte ca să o îndepărteze de pe drumuri, visează cu ochii deschiși la... zăpezile de altădată! Or, în cel mai fericit caz, mai mișcă așa, de ochii lumii, câte ceva iar atunci când realitatea de pe hârtie nu se potrivește nici pe departe cu aceea din teren, cer înțelegere că mai mult decât atât nu se poate!

Edificator în acest sens este punctul de vedere al **directorului Regiei Autonome de Drumuri Municipale (RADM). Dl. Mircea Galea** ne-a spus că încă din noaptea de duminică spre luni oamenii săi au ieșit pe drumuri și au aruncat material antiderapant. După zăpada căzută la începutul săptămânii, toate utilajele RADM ar fi fost scoase pe traseu. Se lucrează, zice dumnealui, 24 din 24 de ore cu patru pluguri, 9 fadroame, 8 autobasculante și 25 de oameni.

Numai în cursul zilei de miercuri s-ar fi aruncat 64 de tone de nisip și au fost ridicați 750 de metri cubi de zăpadă de pe arterele din municipiu.

„Avem de acoperit mai bine de un sfert din municipiu. Utilajele sunt vechi de 15-20 de ani. Bani nu sunt. Cu ce am avut s-a lucrat și sunt cu sufletul împăcat. Am curățat cu plugurile în Grădiște, Micălaca zona 300, Cartierul Aurel Vlaicu, în Confecții. Am aruncat cu materiale antiderapante. Avem procesele-verbale pe ore, pe trasee, tot", susținea ieri dl. **Mircea Galea**.

Toate acestea nu-i încălzesc nici pe departe pe arădeni. Dl. director o fi cu sufletul împăcat, dar automobiliștii care și-au tamponat mașinile pe arterele „curățate" n-au nici un motiv să fie. Directorul Galea afirmă că utilajele sunt vechi. Așa o fi, dar de ce nu s-au făcut eforturi ca să se achiziționeze altele noi, performante și... suficiente. Se zice că s-a dat cu 64 de tone de nisip și altele câteva de sare. Cine a mai stat să le cântărească? **După aspectul șoselelor ori s-a dat cu mai puțin material antiderapant decât scrie pe hârtie, ori cantitatea este reală, dar insuficientă. Și nu o spunem noi, ci realitatea din teren!**

NICOLAE OPREAN

MARKUS PLEULER - PRIMUL GERMAN DIN FOTBALUL ROMÂNESC, ADUS LA F.C. UTA

◆ A început fotbalul la 4 ani ◆ Are meseria de dulgher, dar vrea să antreneze ◆ A evoluat un an în Bundesliga ◆ Are contract cu UTA până la vară

Prima conferință de presă de la F.C. UTA a coincis cu prezentarea fotbalistului german Markus Pleuler. Pe lângă jucător, au mai fost prezenți Pompilia Szellner - membru în Consiliul de administrație, Emanoil Gherghel - directorul executiv, Cristian Sallai - purtător de cuvânt și sponsorul clubului directorul „Omniasig" Arad, Dumitru Pepici.

Markus Pleuler nu a fost acum prima dată în Arad, în luna noiembrie a anului trecut el fiind prezent la câteva antrenamente, sub comanda lui Ionuț Popa. * A fost impresionat de primirea făcută de conducători, antrenori și jucători și de atunci îi era clar că vrea să evolueze pentru UTA. * A venit la Arad nu pentru că a dus lipsă de alte oferte, ci pentru că România însemna pentru el o provocare. În plus, pentru Pleuler a însemnat foarte mult și primirea de care a avut parte. * Prin Jeremie Njock și consilierul acestuia, H. Baumann, Markus a avut posibilitatea să ia legătura cu F.C. UTA. De notat că, un an, cei doi jucători au fost colegi la Stuttgarter Kickers. * Pleuler a început fotbalul la 4 ani, evoluând în cariera sa la cinci cluburi: S.V. Hulben (1974-1984), TSV Urach (1984-1986), SSV Reutlingen (1986-1994), SSV Ulm (1994-2000), Stuttgarter Kickers (2000-2002). * Este născut pe data de 10 mai 1970, la Bad Urach, evoluează pe postul de mijlocaș dreapta, dar se mai descurcă în atac și pe benzile laterale din apărare. Zice că punctele sale forte sunt viteza și îndemânarea, plus că e polivalent, putând evolua pe mai multe posturi, iar la minusuri, lovitura cu piciorul stâng și prea mare ambiție de care dă dovadă câteodată. * Nu știe nimic despre meciurile aranjate din România, a jucat în echipă cu Fritz Walter, are licență de antrenor pentru diviziile inferioare din Germania, îi place tenisul și să citească, este necăsătorit, dar are o prietenă, care a rămas în Germania, iar meseria de bază este dulgher. * Contractul său cu UTA e pe doar șase luni, adică până la finele acestui campionat. Dacă UTA rămâne în prima divizie, probabil că Pleuler va mai sta un an la echipă. * Este primul german din fotbalul românesc, iar cele mai mari satisfacții le-a avut la S.S.V. Ulm, cu care a reușit două promovări. Din divizia a treia în cea de-a doua, iar apoi în Bundesliga, acolo unde a evoluat un an. * Crede că diferența dintre fotbalul german și cel românesc stă în mentalitatea jucătorilor total diferită. * Nu are impresar și nici nu vrea, așa că detaliile contractuale cu UTA și le-a negociat singur. * În teren se va înțelege în germană cu Njock, Nagy și Mărginean, dar mai greu cu ceilalți. Asta, în cazul în care

va reuși să-l convingă pe Radu Nunweiller, că se poate baza pe el.

Cei de la F.C. UTA, prin vocea Pompiliei Szellner, spun că transferul germanului Pleuler este unul reușit. Să vedem!

Emanoil Gherghel a spus că prin experiența acumulată în Germania, Pleuler va veni cu un plus în jocul UTA-ei, iar evoluția lui poate - alături de ceilalți colegi - să aducă salvarea de la retrogradare.

Dumitru Pepici a declarat că ar fi bucuros să fie o masă plină cu sponsori, nu doar el să fie prezent și că se bucură de aducerea lui Markus Pleuler, iar la vară să fim fericiți, sărbătorind rămânerea „Bătrânei Doamne" în Divizia A. Rămâne acum de văzut dacă și cât poate Markus Pleuler să ajute UTA, pentru a evita... Divizia B. Returul va fi martor...

LEO SFÂRA

Baschet

WEST PETROM ȘI-A COMPLICAT VIAȚA ÎN CUPELE EUROPENE

Misiunea West Petromului va fi dacă nu imposibilă, oricum foarte dificilă în returul cu bosniacii de la Hercegovač, din cadrul sferturilor de finală ale Europe Regional Challenge Cup. Aceasta întrucât miercuri seara, arădenii au suferit o înfrângere clară în fața partenerilor de întrecere, cu 75-100 (33-52). Din informațiile aflate la câteva clipe după finalizarea jocului, rezultă că petroliștii au avut o evoluție slabă, reflectată în rezultatul final. Doar în primul sfert, adjudecat de ai noștri cu 22-21, comportarea echipei nu a lăsat de dorit. De altfel, în aceste prime zece minute, baschetbaliștii pregătiți de Ofer Berkovich au condus cu scorul de 22-16. Continuarea partidei a fost însă radical diferită, gazdele reușind să se impună cu destulă autoritate. Președintele grupării, dl. Dan Gabriel Boric, ne-a relatat telefonic că formația pe care o conduce s-a arătat vizibil marcată de atmosfera existentă, publicul din tribune aruncând cu petarde pe suprafața de joc! Pe final Rareș Apostol a suferit o comoție cerebrală, fiindu-i spartă bărbia. El a fost transportat de urgență la spital. Pentru a se califica în Final Four, West Petrom trebuie să câștige întâlnirea de la Arad la o diferență de 26 de puncte.

În celelalte dispute-tur din play-off, Conferința Sudică, s-au înregistrat următoarele rezultate: Zrinjevac Zagreb - Igokea Aleksandrovač 83-89, Apollon Limassol-Teva Naot Galil Elyon 67-65, AEL Limassol-HKK Brotnjo Citluk 97-74.

A. HĂRȚĂU

Lucescu - singurul antrenor neînvins din fotbalul european

● Până la reluarea întrecerilor din retur, Divizia A s-ar putea despărți de două dintre cele mai promițătoare produse ale fotbalului românesc, Flavius Stoican și Ovidiu Petre. Ambii sunt curtați de echipe de top din Olanda, PSV Eindhoven, respectiv AJAX Amsterdam. Dacă pentru jucătorul lui Dinamo se vorbește de un transfer definitiv în jurul sumei de 1,5 milioane de dolari, pentru mijlocașul bancar deocamdată se ia în calcul doar un posibil împrumut până în vară, ce ar mai „cârpi" bugetul lui F.C. Național cu aproximativ 300.000 de dolari. Pentru Flavius Stoican mai există și varianta Galatasaray, în timp ce Ovidiu Petre va trece - aproape sigur - din sezonul ce vine în curtea Stelei pentru o jumătate de milion de dolari. ● După ce am aflat că întrecerea internă la fotbal e mai slabă decât campionatele din Uzbekistan sau Irak, o nouă „bucurie" s-a abătut asupra noastră. Cică în ierarhia întocmită de Federația Internațională pentru Istoria și Statistica Fotbalului, așa-zisul top 300, avem și noi reprezentante la loc de „cinste". Prima, conform punctajului, ocupă locul 121 și se numește Rapid București, pentru ca pe cealaltă echipă ... de top autohtonă, F.C. Național, să o găsim pe „călduța" poziție 197.

Bursa știrilor

Degeaba am parcurs cu cea mai mare atenție și restul clasamentului că de titratele Steaua și Dinamo nici urmă. Halal! ● Și asta în timp ce antrenorul român Mircea Lucescu crește prestigiul fotbalului turcesc, făcând din Beșiktaș, o echipă imbatabilă în prezentul sezon. „Spahiii" lui „Il Luce" formează singura trupă europeană ce nu a ieșit învinsă din nici o partidă oficială, fie că a fost disputată în campionat, cupă sau Cupa UEFA. Ave, noului împărat, Lucescu! ● În Dealul Florilor e jale mare. Patronul Heinrich Schorsch și-a luat „jucăriile" - a se citi băncile din vestiare, telefoanele, birourile, câteva rânduri de echipament, trei mașini de spălat, două fotolii de piele și un frigider - și a plecat spre alte zări, lăsând clubul din Baia Mare mai pustiu ca niciodată. Un bilanț spune că după șapte ani petrecuți la gruparea moroșeană, neamțul, rămas în istorie ca prima persoană ce a vândut locul echipei sale din Divizia A, a avut până la urmă un profit de 470.000 de dolari. Și mai spunem că fotbalul românesc doar „înghite" bani ... ● Teamul de Formula 1, Williams-BMW crede că o mare parte din succesul monoposturilor Ferrari se datorează aerodinamicii superioare. Așa că, în sezonul ce urmează, avem toate șansele să vedem patru monoposturi identice ca formă. Două roșii alergând în continuare pentru Ferrari, dar și două albastre, conduse de piloții de la Williams, Ralf Schumacher și Juan Pablo Montoya.

CĂLIN MNERIE

Tenis

SANDRA SIDA - LA „TURNEUL AȘILOR" DE LA PARIS

Anul Nou a găsit-o pe tenismana Sandra Sida în capitala Franței. Și nu în vacanță, ci la un turneu internațional de tenis. „Turneul așilor" - cum a fost denumită competiția - a fost rezervat copiilor de 11 ani, la care au participat sportivi din 12 țări. Pe lângă jucătoarea Sandra Sida, legitimată la C.S. UTA Arad, din România s-au aliniat la start încă șase sportivi. Finalul întrecerii a găsit-o pe Sandra Sida, pregătită de Antonio Gașpar, în primii 32 tenismani ai turneului.

A.C.

PYROSTOP
Arad, str. Banul Mărăcine nr. 1, tel. 0257/233.281, mobil 0744/525.048

VĂ OFERĂ ÎN CONDIȚIILE CELE MAI AVANTAJOASE:

● Sisteme de alarmă antiefracție pentru firme și locuințe, cu posibilitatea conectării a 2, 3, 4 apartamente la un sistem;
● Sisteme de alarmă antiincendii;
● Sisteme de control acces și control rond;
● Sisteme de televiziune cu circuit închis;
● Sisteme de interfonie și videointerfonie;
● Folie colorată, reflectorizantă și pentru securizare geam;
● Geamuri termopan din sticlă float;
● Sticlă ornamentală, colorată în masă, vitralii, orice model;
● Mobilier din sticlă, oglinzi, mese, uși de mobilier, orice model.

SUPRAVEGHERE PERMANENTĂ ȘI INTERVENȚII RAPIDE
în caz de alarmă prin
dispeceratele computerizate de la sediul
Arcons Security și ale Pompierilor Militari.
(c.b.)

OPINII DE SUPORTER

Ca unul ce cunosc echipa arădeană UTA încă de la formarea ei în 1946, când eram elev pe aceste meleaguri, îmi permit să spun lucrurilor pe nume, fără acuze și cu deplină sinceritate. O fac, nu pentru a câștiga ceva, ci poate că una din păreri sau sugestii luate în considerare acum, ar putea duce la ameliorarea situației disperate în care ne aflăm la sfârșitul turului.

După ce am promovat, s-au făcut greșeli mari rezultate din conjuncturi, din incapacități fotbalistice sau din ambiții deșarte ale unora sau altora. Vinderea peste hotare a jucătorilor Huțan, Botiș și Ciubăncan plus Todea a fost o eroare impardonabilă. Să renunți la un portar bun și de mare perpectivă ca Huțan este o eroare catastrofală. Cei aduși în lot: Tufiși și Bogdan au apărat buturile noastre de mântuială, primul primind goluri chiar „entre pieds". Cel de al doilea a fost mereu indisponibil sau plecat pe alte meleaguri. Cu banii cheltuiți pentru ei, Huțan ar fi rămas, desigur, la noi. Botiș a revenit de unde era, și a făcut pe deplin față, iar bietul Ciubăncan plutește în derivă pe agitata tarabă comercială a fotbalului. Sunt absolut convins că din câte lovituri libere a avut UTA în preajma careurilor adverse, Ciubăncan ar fi marcat măcar jumătate din ele. Experiența lui Roland Nagy, completată cu tinerețea celui mai sus-amintit, precum și a lui Todea ar fi asigurat o linie de mijloc mult mai laborioasă și eficientă.

N-am nimic cu cei nouveniți, ei sunt oameni cu vechi state de serviciu prin Divizia A, dar aflați la apogeul carierei lor, tinerețea lor este de mult trecută. Camerunezul adus în centrul liniei de atac a dat la început câteva rezultate. Când apărătorii adverși și-au dat seama de valoarea lui, au început să-l neutralizeze.

Nici fostul antrenor n-a știut prea multe și n-a găsit, mai deloc, soluții. Nici nu putea s-o facă, pentru că fotbalist n-a fost, iar tainele fotbalului nu se învață „după ureche".

Nu cred că aducerea la cârma echipei a lui Radu Nunweiller este o soluție fericită. De mai bine de un deceniu, acesta a pierdut contactul cu fotbalul românesc, iar în Elveția, el știe ce a făcut. Se găsea și-n țară un antrenor cu reală cunoaștere a situației: Țiți Dumitriu, Viorel Hizo, Pătrașcu sau oricare altul. Îmi permit câteva sugestii:

1) formarea unui comitet consultativ pe lângă cel executiv format din: Florea Mihai, Ion Pop, L. Korosi, I. Rațiu;

2) aducerea imediată a lui Feri Tisza, măcar secund, la echipă;

3) readucerea lui Huțan, Ciubăncan, Botiș și Todea în lot;

4) tratative cinstite din toate punctele de vedere cu jucători aflați prin echipele de tineret ale celorlalte divizionare;

5) discuții cu UM-Timișoara pentru împrumutul lui Roman, Bar și chiar a lui Vlaicu;

6) ultima recomandare, care nu vrea să jignească pe nimeni, dar care reprezintă o realitate este: dl. președinte executiv E. Gherghel să vorbească mai puțin, să facă mai mult, pentru că în afară de gălăgie, activitatea domniei sale nu se concretizează în nimic.

Închei, cu precizarea că aceste lucruri le-am spus cu suflet sincer de suporter și am convingerea că prin eforturi conjugate vom reuși să rămânem în „A", acolo unde ne este locul.

Prof. ȘEPTIMIUS PĂCURARIU

Alin Zaha, tot mai aproape de F. C. Oradea

Chiar dacă antrenorul R. Nunweiller n-a ajuns la Arad, oficialii Bătrânei Doamne s-au grăbit să dea publicității o „listă neagră". Întâmplător sau nu, pe listă apar jucători „marca Romvest", ca Zaha,Turcan, Bier, Grozav, Buhuș, dar și ca element-surpriză, Ianu.

Pentru că timpul tace și trece, iar retur-rul se apropie cu pași repezi, nedoriții din curtea UTA-ei își caută echipe. Surse demne de încredere îl dau pe fundașul Alin Zaha tot mai aproape de un transfer la divizionara B, F. C. Oradea, formație pregătită de fostul tehnician al UTA-ei, Ionuț Popa. Dacă Turcan și Buhuș au șanse de a ajunge la o înțelegere cu clubul maghiar de primă divizie, Elöre Békescsaba, ceilalți neagreați sunt în expectativă. Ei speră că, totuși, ultimul cuvânt în privința păstrării lor în lot să-l aibă noul antrenor, nicidecum chibiții ce și-au găsit un loc călduț în structurile de conducere ale clubului fanion al Aradului.

D. SCRIDON

Firmă româno-austriacă
producător și distribuitor produse alimentare

angajează
- șofer gestionar-distribuitor
- agent vânzări

Condiții: - domiciliul stabil în Arad
- disponibilitate la program prelungit
- permis de conducere de minim 5 ani
- experiență în vânzări

C.V. la fax 0257-275.989.
Informații la tel. 0722-683.024 (1587258)

s.c. General Beton Arad SRL

Angajează operator stație betoane automatizată

Condiții: ❄ studii medii
❄ cunoștințe calculator
❄ domiciliul în Arad
❄ stagiul militar satisfăcut

C.V. la fax: 216.717.

Informații la telefon 216.716, 216.715,
0721.270.019, sau la sediul firmei pe Calea A. Vlaicu
vis-a-vis de Piața auto (Hipodrom). (1587262)

OFERTA PROMOȚIONALĂ!

ÎMPRUMUTURI

EURO-CASSA S.R.L.

de la 10-40 milioane - comision 14% pe an
și de la 50-500 milioane - comision 6% pe an
pentru imobile, mașini etc.

ORAR 9,00-17,00, B-dul Decebal nr. 2-4, cam. 211.
(S.C. PROIECT) Telefon: 284.390 (1587260)

Serviciul Public de Interes Local Administrația Patrimoniului Local

organizează în data de 5.02.2003, ora 9,00

concurs pentru ocuparea următoarelor posturi vacante:

1 post de consilier A, I,1

Condiții:
- 17 ani vechime în specialitate
- studii superioare tehnice
- probă eliminatorie de operare pe calculator (Word și Excel)

La concursul pentru ocuparea unei funcții publice de execuție vacantă pot participa și funcționarii publici care îndeplinesc următoarele condiții:

- sunt încadrați într-o autoritate sau instituție publică într-o funcție publică de categoria, clasa și gradul funcției publice pentru care se organizează concursul sau îndeplinesc condițiile de vechime stabilite pentru funcția publică vacantă;
- au obținut la evaluarea performanțelor individuale din anul anterior calificativul bun.

Ultima zi de depunere a dosarelor este de 21.01.2003 la Compartimentul Resurse Umane din cadrul Administrației Patrimoniului Local.

Conținutul dosarelor și alte relații suplimentare se pot obține la telefon 281.850 (int. 155) și la panoul de afișaj de la intrarea Primăriei municipiului Arad. (3235776)

PROFI

S.C. PROFI ROM FOOD S.R.L., societate de distribuție alimentară în plină expansiune,
ANGAJEAZĂ
pentru magazinele din Arad:

Adjunct responsabil de magazin:
Cerințe: - experiență în domeniu,
- vârsta maximă 45 de ani,
- cunoştinţe de operare pe calculator,
- dinamism, disponibilitate pentru program prelungit,
- experiență în gestiune, precizie şi organizare.

SE OFERĂ:
- **salariu motivant,**
- **perioadă de instruire,**
- **şansa unei cariere într-o companie multinațională.**

Persoanele interesate sunt rugate să trimită un CV însoțit de o fotografie şi o scrisoare de intenție până la data de 20.01.2003, la următoarea adresă: str. Putna, nr. 14A, Timişoara, cod 1900, la nr. de fax: 0256 244 108, sau la următoarea adresă de e-mail: gracz@profi.ro.
Vor fi contactate doar persoanele care corespund cerințelor firmei.
Documentele depuse nu se restituie. (3235791)

SC EXPERT SA Arad

societate profesională de lichidări, scoate la vânzare prin licitație publică cu strigare diferite bunuri aparținând debitoarei SC ESPARO FOREST SA Arad (fost IFET), aflată în procedura falimentului, dosar 2085/2000 Tribunalul Arad.

Se vor vinde: aparate telefax fără telefon, dulapuri metalice cu şi fără fiset, dulapuri vestiar cu trei compartimente, dulapuri de lemn, case de fier, birouri de lemn cu un corp şi două corpuri şi alte obiecte de mobilier, un strung orizontal cu curele (Arad), un electropalan (Lipova), un electrocompresor de aer (Bocsig), o instalație pornire la rece (Sebis), o mașină rectificat interior China (Barzava), un atelier forja complet cu scule şi dispozitive (Sebis), polizoare cu picior fără motor electric, aparate şi transformatoare de sudura defecte, cazane de abur şi alte utilaje pentru dezmembrare, clupe mici şi mari STIHL, unele utilaje specifice prelucrării primare a lemnului în majoritate descompletate sau dezmembrate (circulare multilamă, mașini de capsat lăzi, circulare cu masă fixă şi mobilă, etc), precum şi totalitatea pieselor de schimb, materialelor şi obiectelor de inventar din magaziile sectoarelor de exploatare, piese care se vor vinde în bloc pe gestiuni, la prețuri de pornire după cum urmează :

- magazia piese schimb sector/fabrica Barzava 19.964.887 lei
- magazia piese schimb fabrica Bocsig 73.870.082 lei
- magazia piese schimb sector/fabrica Sebis 33.191.625 lei
- magazia de piese schimb Arad 22.959.620 lei
- gestiunea magazin prezentare Arad 12.999.598 lei

Licitația va avea loc în data de 31.01.2003 ora 10.00 **la sediul central al debitoarei ESPARO FOREST din Arad, str. Tribunul Dobra 18-20;**

Listele cuprinzând bunurile oferite şi prețurile de pornire se găsesc afişate la sediile ESPARO FOREST de la Arad, Sebis, Bocsig, Lipova, Barzava, iar bunurile pot fi văzute pe aceleasi amplasamente.

Pot participa la licitații orice persoane fizice sau juridice care până la ora licitației au depus o garanție de participare egală cu 10% din prețul de pornire al bunurilor licitate.

Informații suplimentare se pot obține la telefoanele 0722-666740 (Dl. N. Gheranescu) şi 0744-565723 (Dl. P. Goanță) (C.A.)

S.C. **BUILDING** S.R.L.

Arad
Str. Patria nr. 14

angajează

Sculptori în lemn

Pictori

Oferim:
- condiții de salarizare deosebit de avantajoase
- bonuri de masă
- transport gratuit
- asistență medicală gratuită în cadrul societății.

Persoanele interesate se vor prezenta la poarta S.C. TEBA S.A.
Str. Patria nr. 14. (2735007)

SOCIETATE COMERCIALĂ
Firmă cu activitate de comerț exterior
cu sediul în Arad

angajează

-contabil
în următoarele condiții:
- studii de specialitate, liceu economic sau studii superioare
- vechime în muncă - minim 3 ani
- operare PC - Word, Excel

şi

-gestionar
în următoarele condiții:
- studii medii
- vechime în muncă 5 ani

Se oferă:
- salar motivant

Informații la telefon 250 880 zilnic între orele 10:00-16:00 (C.A.)

PODELE LAMINATE

MATROS 2000 de la 149.000 lei/mp

LAMBRIURI MDF şi PVC

la prețuri fără concurență

Tel.: 0257 / 349 888 , 0722 / 253 222
Arad, C. A. Vlaicu nr. 28-32
(înainte de stadionul UTA-fosta școală de șoferi) (1588272)

preț fără TVA

ASIGURAREA OBLIGATORIE AUTO 2003

OMNIASIG Member of TBIH GROUP

MARELE PREMIU - 1 MILIARD DE LEI
20 X 100 MILIOANE DE LEI
20 X 50 MILIOANE DE LEI

EŞTI ASIGURAT SI... BOGAT !!!

Completați și trimiteți Talonul Promoțional la oricare dintre sucursalele OMNIASIG sau la Sediul Central din B-dul Aviatorilor nr. 28, sector 1, București până la data de 31 ianuarie 2003 (data poştei). Tragerea la sorți a câştigătorilor va avea loc în data de 28 februarie 2003. (2734830)

S.C. TEXSYLVANA COMPANY SRL

Angajează

confecționere - mașini simple - triplock - mașini speciale

personal auxiliar (curățat aţe)

Se oferă:
- salarizare atractivă
- bonuri de masă
- transport asigurat

(1587261)

Informații la telefon 0740.614.987 0740.069.778 sau la sediul firmei: P-ța Romană, et. 1 (unde a fost farmacia) între orele 7,00-16,00.

ANIVERSĂRI

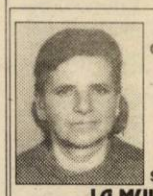

Cu dragoste îi dorim **TEREZIEI MITROV - TERUȘ** din FELNAC, sănătate multă și bucurii în viață. **„LA MULȚI ANI!"** de ziua ta, din partea soțului MIROSLAV a fiicei LEPA și nepoatei IADRANCA. (250)

Tot binele din lume, pentru nepoțelul nostru scump și drag, EDY GRANER, la împlinirea a 2 anișori. „LA MULȚI ANI, IUBIRE!" îți urează bunicii MIKI și NELI. (322)

MATRIMONIALE

Îți dorești soț și viață fericită în GERMANIA? „ROMANA" te ajută! Telefon 255776. (205)

CETĂȚEAN GERMAN, 23 ani, caut domnișoară 18-28 ani, care vorbește germana, pentru a ne cunoaște. Telefon 0721.449.914. (337)

Doamne, domnișoare care doresc să facă cunoștință cu domni ITALIENI, posibilitate CĂSĂTORIE, pot trimite scrisoare + foto (decentă) la C.P. 06060 MOIANO(PG), BALDUCCI CLAUDIO, ITALIA. (390)

VÂNZĂRI APARTAMENTE O CAMERĂ

Vând garsonieră, la parter, în zona Micălaca. Informații telefon 251211. (344)

VÂNZĂRI APARTAMENTE DOUĂ CAMERE

Vând apartament 2 camere, zona Miorița, etaj 4/4, contorizat, renovat (urgent), preț negociabil. Telefon 0722.647.262. (37)

Vând apartament 2 camere, central. Telefon 284616. (104)

Vând apartament 2 camere, decomandate, bloc contorizat, Calea Romanilor. Telefon 0744. 592.268; 0744.180.566. (182)

Vând apartament 2 camere în Stațiunea Moneasa. Telefon 313025 sau 0723.479.896. (262)

Vând apartament 2 camere, 96 mp, zona Banc Post. Telefon 234177. (303)

Vând apartament 2 camere, semidecomandat, parter înalt, ultracentral. Telefon 231774 sau 0721.498.111. (200)

Vând apartament 2 camere, cf. I, str. Spitalului. Telefon 256112, 0722.836.642. (305)

Vând apartament 2 camere, Piața Miorița, preț 11.500 $. Telefon 259238. (363)

VÂNZĂRI APARTAMENTE TREI CAMERE

Vând apartament 3 camere în Chișineu Criș. Informații la telefon 0745.163.667; 520864. (206)

Vând (schimb) apartament 3 camere, centru, Legea 112: Telefon 232943. (258)

Vând apartament 3 camere, semidecomandat, 3/4, contorizat, mobilat total, Micălaca, P-ța Soarelui, bloc 717, 16.000 Eu. Telefon 0722.281.023. (191)

Vând apartament Samantha, 3 camere, urcător. Telefon 228562; 0723.133.779. (228)

Vând apartament 3 camere + garaj, contorizat, zona Stupilor A48. Telefon 229985. (80)

VÂNZĂRI APARTAMENTE PATRU CAMERE

Vând (închiriez) apartament 180 mp, et. I, în Piața Catedralei, ideal pentru firme, preț 39.000 Eu. Accept și variante schimb. Telefon 0744.248.269. (157)

Vând apartament 4 camere, zona Billa, încălzire proprie, tot confortul. Telefon 0745.766.998. (347)

Vând apartament 4 camere, A. Vlaicu, et. I/4, semidecomandat, confort 2, parchetat, contorizat, balcon închis, preț 12.000 Euro. Telefon 0257-234747; 0744. 563.370. (383)

VÂNZĂRI CASE

Vând urgent casă, str. Pădurii nr. 33, vad comercial bun. Telefon 0723.893.483. (211)

Vând urgent 2 case, grădină mare, 3.600 mp, frontul stradal 40 mp, Aradul Nou, Calea Timișorii 202, 204, singuri în curte. Telefon 0745.862.042; 287773. (114)

Vând vilă, Vlaicu. Telefon 348437, seara. (193)

Vând casă, Ineu, str. Gh. Coșbuc nr. 26. Telefon 260350, Arad. (279)

Vând casă mare, atelier etaj, privatizare, piața Păncota. Telefon 466412. (30305)

Vând casă veche, 3 camere + anexe, str. Oituz. Telefon 282775. (328)

Vând casă mare, demisol, parter + 2 nivele, suprafața 600 mp, grădină 940 mp, cartier Aradul Nou, interior nefinisat, negociabil. Telefon 0744.587.713. (348)

Vând casă mare (3 apartamente), str. I. Kardoș 32. Telefon 0744.523.701. (357)

Vând casă din cărămidă, Vlaicu, toate facilitățile. Telefon 0721. 274.222, 0257-275468. (376)

VÂNZĂRI SPAȚII

Vând complex format din: restaurant, bar, terasă, dotat nou, 75 locuri, 220 mp, construiți + curte. Telefon 0740.886.894 (CLASSIC - CLUB). (149)

VÂNZĂRI TERENURI

Vând 5.000 mp teren intravilan, Aradul Nou, posibilități gaz, curent, apă, agent termic. Telefon 0722. 355.963. (31233)

Vând teren în Subcetate, suprafață 990 mp. Informații telefon 0722.566.559. (299)

Vând TEREN INTRAVILAN, 1.132 mp, comuna Zimandul Nou. Telefon 231279; 0744. 608.041. (31201)

Vând teren periferie Arad, șoseaua Oradea, front stradal, preț 3 Eu/ mp, negociabil. Telefon 0722.245.975. (402)

VÂNZĂRI AUTO

Vând Dacia 1304 - 1998; 1307 - 2000, 1410 - 2000, 1410 - 2001, Break - 2000, tractor 650 - 1993. Telefon 0744.391.896. (252)

Vând TV 35 camionetă, 1988, motor Brașov, CIV. Telefon 276488. (399)

Vând ANVELOPE SECOND-HAND, toate dimensiunile. OFERTA LUNII! 20 toli, USA MILITARY. Telefon 0257/563027; 259339. (31115)

Vând Rabă izotermă, 16 to, în perfectă stare. Telefon 277027. (67)

Vând Opel Omega 2,3 Diesel (1989-1991), 3.900 Eu (plus piese caroserie, motor). Telefon 218909; 0722.295.928. (174)

Vând Audi 80-B4, benzină, capacitate 40 litri, an fabricație 1995, toate extrasele. Telefon 253160. (173)

Vând autoturism Renault Clio (benzină), an fabricație luna 08.2000, 60.000 km. Telefon 0744.393.912; 0257/322092; 0257/322264. (225)

Vând ARO 10 cu prelată și Dacia Nova GT. Telefon 283156. (264)

Vând Dacia Break, an 1997, preț 1.980 Eu. Telefon 0744.492.064. (4781951)

Vând remorcă 240 sau schimb cu alta 500, preț 200 Eu. Telefon 462599. (4724476)

Vând VW bus 9 locuri, Diesel, înmatriculat. Telefon 0744.773.750. (373)

Vând VW Passat, 1994, TDI, înmatriculat. Telefon 0744.773.750, 0722.344.865. (373)

Vând Renault 21 Diesel, excepțional, 3.200 Eu, Dacia Combi, 1987, avariată, 450 Euro. Telefon 234321. (59)

Vând Daewoo Espero, an fabricație 1995. Telefon 0722.344.865. (373)

Vând camionetă Mercedes 206, motor nou, CIV. Telefon 276488. (399)

Vând Dacia 1310, Break, 1999, 2300 Euro. Telefon 289411. (4781955)

Vând Dacia 1976, stare bună, numere vechi. Telefon 276488. (399)

VÂNZĂRI ELECTRO

Vând foarte ieftin, garanție, TELEVIZOARE COLOR, MAȘINI AUTOMATE, COMBINE și LĂZI frigorifice. Telefon 274600. (30974)

Vindem cheș și în rate (second hand) MAȘINI de SPĂLAT, TV COLOR, FRIGIDERE, COMBINE, LĂZI, VITRINE FRIGORIFICE, CONGELATOARE, ASPIRATOARE, Calea Radnei nr. 225. Telefon 0257-259339, 563027; 0744.706.321. (31115)

Vând MAȘINĂ de SPĂLAT AUTOMATĂ, cu garanție. Telefon 275277. (31150)

Vând TV COLOR 37-66, foarte ieftin, garanție, CD PLAYER. Telefon 275277. (31150)

Vând LADĂ FRIGORIFICĂ, CONGELATOR, COMBINĂ FRIGORIFICĂ, FRIGIDER, toate cu garanție. Telefon 275277. (31130)

Vând mașină de spălat automată, stare foarte bună, preț bun. Telefon 228936; 0745.395.859. (160)

Vând xerox Canon 6317 A3/A4, stare foarte bună, negociabil. Telefon 280802; 0723.833.880. (306)

Vând CONGELATOR cu sertare, COMBINĂ frigorifică, FRIGIDER, 80 Eu.Telefon 274118. (62)

Vând MAȘINĂ SPĂLAT AUTOMATĂ - 70 Eu, mașină SPĂLAT VASE-PAHARE, profesională - 150 Euro; mașină de cusut electrică profesională - 80 Eu, toate cu garanție. Telefon 289667. (62)

Vând TELEVIZOARE COLOR 37-51 cm - 80 Eu, radiocasetofon cu CD - 50 Eu, CD auto cu amplificator și magazie - 120 Eu, boxe 2x30W, amplificator PIONNER 2x300 W - 150 Eu; SONY 2x200W, CD Player Technics - 40 Euro, deckcassete autorevers 3 head, 2 motoare - 40 Eu, combină muzicală Universum cu telecomandă - 100 Eu, video Panasonic 3 head stereo - 40 Euro, amplificator orchestră 2x100 W, toate cu garanție. Telefon 274118. (62)

Vând TV color, mașini spălat automate, frigorifice, garanție. Telefon 0257-233511. (389)

Vând sistem P200MHz, 64MBRAM, HDD 2,5GB, CD-ROM, sunet, video plus procesor 300 MHz, 2 plăci rețea, 32 RAM. Telefon 0766.535.474. (4781956)

VÂNZĂRI DIVERSE

Vând GARAJ ULTRACENTRAL, cu extras CF. Telefon 0744.784.443. (9)

Vând album Pictură murală din Moldova. Telefon 233654.

Vând PLASĂ GARD ZINCATĂ, 25.000 lei/kg, CUIE CONSTRUCȚII, 20.000 lei/ kg, str. VRABIEI 4. Telefon 289997. (30864)

Vând GEAMURI TERMOPAN lemn stratificat, ROLETE PLASTIC import. Telefon 0745. 380.320. (1)

Vând centrală 34-27 KW pe gaz și lemne, stare foarte bună. Telefon 228936; 0744.568.863. (160)

Vând TERMOTECI, BOILERE, CONVECTOARE (pe gaz), POMPE DE RECIRCULARE. GARANȚIE. Telefon 0740. 249.544. (36)

Vând mobilă sufragerie, dormitor și canapea, stare foarte bună. Telefon 228936; 0745.395.859. (160)

Vând LEMNE FOC, NISIP, BALAST, la domiciliul clientului. Telefon 277027. (67)

Vând carne proaspătă de curcan, de foarte bună calitate. Informații telefon 0721.067.429. (256)

Vând 50 oi, Bocsig 594. Telefon 204901, interior 183, familia Vodă. (271)

Vând COLȚARE, CANAPELE. Telefon 286069. (290)

Vând garaj bloc 316, dulap haine, aragaz. Telefon 230606. (146)

Vând 100 baloți paie, grâu și orz. Telefon 243735. (221)

Vând saltele, biciclete, televizoare, dormitor, covoare, mochete și alte lucruri. Telefon 514905. (120)

Vând porți de garaj, rabatabile, din aluminiu. Telefon 514905. (120)

Vând aeroterme industriale pe motorină, gaz sau electrice. Telefon 256829; 0722.262.185. (235)

Vând tocătoare de tulei, pe 2 rânduri și cabină pentru U445. Telefon 561538. (4723271)

Vând set microfon fără fir USA, rechizite sport, imprimantă hp Deskjet 690 C, trusă scule electronică, aspirator, canistră. Telefon 0257-275317. (312)

Vând Alfa 33 T Diesel, computer AMD K7 Duron 750 MHz, mobilier birou, tuburi bioxid, radiatoare electrice, ambalaje sticle bere și suc, televizor color Loewe. telefon 245641, 0744.623.755. (326)

Vând redresor pornire auto cu transformator de sudură. Telefon 0257-271895. (341)

Vând bicicletă ergonomică nouă, preț avantajos. Telefon 254086 sau 0745.615.840. (362)

Vând convector încălzire cu gaz cu evacuarea gaze arse, lung 1 m, înălțime 70 cm, preț 120 Eu. Telefon 284890. (353)

Vând plug 2 capuri, reversibil, producție germană, 13.500.000 lei. Telefon 0744.764.901, 0257-254495. (360)

Vând 36 oi, preț la vedere. Telefon 216869, 0745.368.667. (362)

Vând tractor 55 KAI, marca germană, cu cupă, plug reversibil 2 capuri, remorcă tip auto 5t și 4 scroafe la prima fătare. Informații Olari nr. 420. (361)

Vând 2 garaje autorizate, Confecții. Telefon 212758. (368)

Vând ROLETE plastic, import, ROLETE lemn, JALUZELE, uși pliante plastic. Telefon 0259/ 478503; 0745.594.415. (390)

Vând cuptor, cuptor cu dospitor și malaxor 18-25 kg, pentru patiserie. Telefon 0257/234747; 0745. 535.511. (382)

Vând garaj la parterul blocului, cu încălzire centrală, apă, curent, Aradul-Nou. Telefon 288403. (385)

Vând LEMNE FOC, esență tare. Telefon 276488, Grădiște. (399)

CUMPĂRĂRI TERENURI, IMOBILIARE

Cumpăr apartament 3 camere, decomandat, etaj intermediar, zona: Podgoria, Maiakovski sau zona gării. Telefon 230237.

Cumpăr teren la șoseaua Arad-Zădăreni. Telefon 0257-214360 sau 0745.117.741. (232)

Cumpăr (închiriez) SPAȚIU COMERCIAL 30-50 mp, UTA, PODGORIA. Telefon 0722. 315.654. (94)

Cumpăr apartament ultracentral, preferabil Revoluției, suprafața 100 - 150 mp, parter, etaj I. Telefon 0745.472.851. (403)

CUMPĂRĂRI AUTO

Cumpăr Dacia cu CIV și numere noi, între 1986-1997, ofer 9-16 milioane. Telefon 0723.837.619. (29)

Cumpăr Dacia cu CIV și numere noi, plata pe loc. Telefon 0723. 955.814. (29)

Cumpăr talon la un preț convenabil pentru Volvo 740 sau 245 Break. Telefon 0745.223.970. (245)

CUMPĂRĂRI DIVERSE

Cumpăr melamină, chiar și bucăți, ruptă de pe mobilă veche. Telefon 0257/515195; 0723. 170.159. (222)

CUMPĂR TĂURAȘI între 120-250 kg. Telefon 253832. (352)

LOCURI DE MUNCĂ

SC angajează BARMANĂ. Telefon 256835. (343)

SC EXIMPAR angajează VÂNZĂTOARE pentru Alimentara DELTA-Micălaca, absolvente liceu. Telefon 0744.577.976. (371)

Angajăm BRUTARI calificați. Telefon 289162. (237)

Fabrică încălțăminte angajează MAȘINISTE pentru bandă cusut. Telefon 272240. (75)

CALZATURIFICIO FULVIA angajează: CROITORI piele; MAȘINISTE încălțăminte. Oferim: salarii avantajoase, transport gratuit, bonuri masă. Telefon 216572, sediul firmei, str. Eftimie Murgu (Confecții). (234)

Angajăm PIZZAR, BUCĂTAR, AJUTOR BUCĂTAR. Telefon 211994, orele 8-16. (240)

TOP SECURITY, Arad - Piața Sârbească nr. 1, telefon 281410, 280228, angajează PERSONAL PAZĂ, bărbați, femei, domiciliu în Arad. (260)

Angajăm PAZNICI cu garanții, în SÂNLEANI. Telefon 0721. 364.989; seara - 289481. (4780774)

SC SECURITY SRL angajează AGENȚI PAZĂ (băieți și fete). Telefon 228786. (249)

ÎNGRIJESC BĂTRÂNI la domiciliul meu pe perioadă (ne)determinată. Telefon 0257-256797. (302)

Firmă cămăși, angajează MAISTRĂ la ambalat, experiență minim 1 an. Telefon 281114. (311)

SC JRL EDITION SRL angajează TAPIȚERI și VOPSITORI pentru mobilier lemn. Salariu atractiv și condiții de muncă deosebite. Telefon 0257 - 272508, GSM 0740.208.044. (144)

Caut COAFEZE, COSMETICIENE, MANICHIURĂ-PEDICHIURĂ, cu autorizație și clientelă, în salon ultracentral, nou, modern. Telefon 214140, 0745. 614.028, Coafura PALASZ, 9-20. (143)

FABRICĂ de ÎNCĂLȚĂMINTE, angajează următorul personal: ȘEFĂ BANDĂ, MAGAZIONER, LANSATOARE, CROITORI ÎN PIELE, MAȘINISTE pentru cusut, manuali pentru îndoit și căptușit. Telefon 259674 orele 7-15.30; 0744.961.326 orele 15.30 - 20. (101)

CLASSIC CLUB angajează urgent DANSATOARE, ANIMATOARE. Telefon 0745.909.199. (149)

HOTEL PARADIS, Aradul Nou, angajează FEMEIE pentru muncă la bucătărie. Informații sediu. (236)

Firmă de cămăși, angajează CONFECȚIONERE la mașini liniare cu experiență minim 1 an. Telefon 281114. (208)

Angajez COAFEZE profesioniste, salariu negociabil. Telefon 272237. (170)

Caut FEMEI, BĂRBAȚI muncă în ISRAEL, contract minim un an. Telefon 211400, orele 9-16. (196)

Angajez VÂNZĂTOARE liceu economic. Telefon 0744.325.932. (216)

Angajez CONFECȚIONERE mașini liniare. Telefon 214879 - firmă; 252457 - seara. (321)

„FARAON" PECICA - confecții tricouri, angajează CROITORESE, ȘEFĂ SECȚIE, SECRETARĂ. Telefon 469524. (317)

Angajez TÂNĂR absolvent contabilitate, marketing, management și VÂNZĂTOR profil auto. Telefon 368464, orele 9-17 (327)

FIRMĂ ÎNCĂLȚĂMINTE angajează MECANIC SPECIALIST pentru mașinile de cusut plană și coloană care taie ața. Telefon 212928. (4724748)

SOCIETATE COMERCIALĂ angajează PERSOANĂ serioasă și cu experiență pentru CASA DE AMANET. Telefon 256470, 0721.379.673. (338)

AGENȚIA „D" SRL recrutează, în vederea angajării, AGENȚI PAZĂ. Telefon 280938, 0723. 451.851. (349)

Angajez VÂNZĂTOR PIESE AUTO. Condiții: vârsta 25-30 ani, obligatoriu cunoscător limbă germană sau engleză, stagiul militar satisfăcut, seriozitate și dacă este posibil căsătorit. Telefon 0257-280905. (351)

SOCIETATE angajează MAȘINIȘTI și personal calificat pentru producție încălțăminte. Telefon 212482. (354)

FABRICĂ MASE PLASTICE angajează MUNCITORI și MUNCITOARE pentru producție, inițiativă, spirit de echipă, disponibilitate pentru program trei schimburi. Nu este necesară experiență. Telefon 275787. (356)

SC angajează STUDENȚI, TINERI ȘOMERI. Oferim salar motivant, calificare locul de muncă, carte muncă. Telefon 276817. (369)

SC TEO & COMP angajează AJUTOR BUCĂTAR. Telefon 0740.673.583. (370)

MAGAZIN ALIMENTAR angajează VÂNZĂTOARE, carte muncă, vârsta maximă 32 ani. Telefon 251303. (372)

Angajez VÂNZĂTOARE-GESTIONARE pentru magazin ABC. Telefon 0744.793.023. (378)

Fabrică încălțăminte angajează CUSĂTOARE, MAȘINISTE. Salar atractiv. Telefon 278754. (380)

Restaurant angajează BUCĂTAR, FEMEI SERVICIU, persoane serioase, Calea Timișorii 83. Telefon 214131. (395)

SC TRANSCONDOR SA angajează DISPECERI. Cerințe de angajare și CV-urile la sediul firmei din Calea A. Vlaicu, bl. N1-3 (vis-a-vis cu INDAGRARA). (4781954)

Angajăm CONFECȚIONERE, str. Avrig 37-39 (lângă gară). Telefon 256250. (4781958)

PRESTĂRI SERVICII

Școala de șoferi col. RUSU LUCIAN face înscrieri. Telefon 283696. (12)

Școala șoferi CARMEN, ABCDE, vă așteaptă, VICTORIEI 66. Telefon 255445. (0228414)

(Continuare în pagina 11)

(Urmare din pagina 10)

s.c.
TERMOTEX s.r.l.
ARAD, Str. O. Goga nr. 48
Tel. 0257-250.529, 0745.257.527
EXECUTĂ:
- construit sobe teracotă
- curăţat coşuri fum
- verificări aerisiri gaze la asociaţiile de locatari
- construit şeminee
- reparaţii generale construcţii
- curăţat şi şamotat cazane termice
- demontăm antene
- amenajări parcuri, grădini (alei rustice, pergole, grătare barbeque)

Preţuri negociabile.

PREIAU CONTABILITATEA la P.F., A.F, microintreprinderi (SRL). Telefon 0740.092.475. (213)

TAPIŢĂM, REPARĂM canapele, colţare, scaune, rolete, domiciliul clientului. Telefon 219514, 0724.208.683. (340)

INTERMEDIEM MUTĂRI MOBILIER de la o adresă la alta, tarife convenabile. Informaţii telefon 286743; 0744.687.162. (397)

DIVERSE

Pierdut CÂINE HUSKY, zona Vlaicu, GĂSITORULUI RECOMPENSĂ. Telefon 306077; 271167; 0722.376.337. (379)

BIROUL EXECUTOR JUDECĂTORESC OPREA DAN, dosar execuţional nr. 171/2002 anunţă vânzarea la licitaţie publică în data de 13 ianuarie 2003, ora 13, în Lipova, str. N. Titulescu nr. 10, a imobilului situat în Odvoş nr. 216, compus din casă cu suprafaţa de 3.442 mp, proprietatea lui SUCIU COSTEL AUREL şi SUCIU CODRUŢ CĂLIN, cu preţul de strigare 120.000.000 lei. Condiţiile de licitaţie se pot consulta la sediul biroului sau la telefon 0723.592.959. (263)

CITAŢII

Se citează numitul ZABAN ALEXANDRU cu domiciliul necunoscut, pentru data de 13 ianuarie 2003, ora 8, la sediul JUDECĂTORIEI ARAD, sala 147, pârât în dosarul nr. 11.547/2002, în proces cu SZEKELY ELISABETA şi MĂNĂILĂ GIZELA pentru prestaţie tabulară. (313)

SCHIMBURI

Schimb apartament 4 camere, et. IV, izolaţie nouă, zonă ultracentrală, foarte liniştită cu apartament 2 camere + garsonieră, zonă centrală, (eventual variante). Telefon 381155.

ÎNCHIRIERI

Ofer spre închiriere apartament la casă, str. Meţianu, 100 mp, recent renovat, amenajat pentru birouri, cabinete, etc. Telefon 283479; 0722.122.968. (30858)

Închiriez garsonieră în Micălaca, amenajată, contorizată, (ne)mobilată, 80 Euro/lună, anticipat 3 luni. Telefon 253973; 0723.727.470. (400)

Ofer spre închiriere pentru firme, casă mare, pretabilă reprezentanţă, birouri, depozit, cabinete, toate utilităţile. Telefon 0723.165.374; 256396. (126)

Ofer pentru închiriere apartament 1 cameră, zonă centrală. Telefon 284718, 0722.986.407. (247)

Ofer spre închiriere SPAŢIU COMERCIAL, Calea Radnei. Telefon 0724.524.641; 261174. (31211)

Închiriez (ofer) HALĂ 750 mp, în incinta AZOMA. Telefon 0722.315.649. (30757)

Închiriez IMOBIL nou, str. Condurăşilor, nr. 46, ALFA, pentru CABINET MEDICAL, STOMATOLOGIC, BIROU NOTARIAL, SEDIU FIRMĂ, suprafaţa aproximativ 100 mp. Telefon 0745. 305.117; 0724.248.949. (51)

Ofer spre închiriere apartament 1 cameră, ultracentral, contorizat, mobilat total, 100 Eu/lună. Telefon 0722.281.023. (191)

Ofer spre închiriere încăpere 30 mp, ultracentral, amenajată pentru birouri, sediu firmă. Telefon 0721.498.111. (200)

Dau în chirie apartament 2 camere, central. Telefon 244709, orele 16-18. (203)

Ofer spre închiriere grădină mare, zona Kokosvaroş. Telefon 0257-252620. (100)

Închiriez (ofer) etajul I în vilă Malul Mureşului. Telefon 284574. (333)

Închiriez încăperi 60, 16, 16 mp, Boul Roşu. Telefon 281124. (319)

Închiriez apartament 2 camere, Vlaicu. Telefon 246363, 0744. 850.648. (4724746)

Primesc o fată în gazdă, central. Telefon 232025. (355)

Ofer spre închiriere spaţiu la casă, 90 mp, confort deosebit, pretabil firmă. Telefon 253973; 0723.727.470. (400)

Dau apartament în chirie, 3 camere, mobilat. Vlaicu. Telefon 272361. (4781957)

† SERVICII FUNERARE †

RO STYL COMPANY
SERVICII FUNERARE COMPLETE
PRODUCĂTOR SICRIE
ARAD, STR. M. EMINESCU 22, TELEFON 214.422
Magazin deschis şi noaptea
OFERIM
- **SICRIE** 10 MODELE DE LA 800.000 LA 3.600.000
- **SICRIE LUX** 4 MODELE DE LA 4.500.000 LA 20.000.000
- **LENJERIE DECES** 6 MODELE DE LA 300.000 la 2.000.000
- CRUCE, LUMÂNĂRI, PROSOAPE, BATISTE, MÂNERE şi ŞURUBURI SICRIU

OFERTĂ **SICRIU FAG CRUCE RESPETE 1.500.000**

APELÂND LA SERVICII: ÎMBRĂCAT, FORMOLIZAT ŞI TRANSPORT BENEFICIAŢI DE 15% REDUCERE
LA SICRIU ŞI TRANSPORTUL LA DOMICILIU GRATUIT
▼PLATA ŞI DUPĂ ÎNCASAREA AJUTORULUI DE ÎNMORMÂNTARE.
PĂREREA DVS. CONTEAZĂ!
TELEFON 094.690.121

IN MEMORIAM "KUKI"
Servicii Funerare Complete
Str. M Eminescu Nr.4
ÎN CURTE
Tel:211.929 - 0723.343.964
Magazin deschis la orice oră
OFERĂ:
SICRIE 10 modele de la **600.000 - 2.800.000**
SICRIE LUX 6 modele de la **3.600.000-10.500.000**
SICRIE import 70.000.000 lei
Mânere, şuruburi accesorii
LENJERIE 7 modele de la **350.000 - 1.400.000**
GRATUIT ! ! ! !
Transportul sicriului la domiciliu
ÎMBĂLSĂMATUL
Plata în Rate ! ! !
Transport Intern şi Internaţional

† DECESE †

Cu durere anunţăm trecerea în veşnicie a fostului inspector financiar

IORDACHE FĂNICĂ

la vârsta de 77 ani. Înmormântarea va avea loc astăzi, 10 ianuarie 2003, ora 15.00, la cimitirul Pomenirea. Îndoliaţi, fratele Iulică şi sora Angela.

Cu nemărginită durere în suflet anunţăm încetarea din viaţă a iubitului nostru

FAUR IOAN,

tată, frate şi unchi. Înmormântarea va avea loc azi, 10 ianuarie 2003, ora 14, de la Capela Cimitirului Eternitatea. Nu te vom uita niciodată! Familia Faur îndoliată.

Cu durere în suflet anunţăm încetarea din viaţă, după o lungă şi grea suferinţă, a celui ce a fost frate, cumnat şi unchi,

LAZĂR IOAN,

în vârstă de 52 ani. Înmormântarea va avea loc azi, 10 ianuarie 2003, ora 13, de la domiciliul din str. Molidului nr. 9/D. Familiile: LAZĂR şi STANA îndoliate.

Cu durere în suflet anunţăm încetarea din viaţă a celei care a fost

BEDE ELISABETA,

în vârstă de 77 ani. Înmormântarea are loc astăzi, 10 ianuarie 2003, ora 13, de la Capela Cimitirului Eternitatea. Familiile îndoliate: BEDE şi ILUŢAN.

Cu durere în suflet anunţăm stingerea din viaţă după o boală necruţătoare a celui care a fost

DANCIU PASCU,

în vârstă de 66 de ani. Înmormântarea va avea loc în ziua de sâmbătă, 11 ianuarie 2003, la ora 14, din Arad. str. Vrancei nr. 10. Familia îndoliată.

Cu adâncă durere anunţăm încetarea din viaţă a celui ce a fost,

NINI PETRU.

Înmormântarea va avea loc astăzi, vineri, 10 ianuarie, ora 14, de la Capela Cimitirului Micălaca. Familia îndoliată.

† CONDOLEANŢE †

Sincere condoleanţe şi întreaga compasiune familiei HAIDU, la trecerea spre cele veşnice a bunicii dragi. Asociaţia de proprietari a Bl. A8, Calea Aurel Vlaicu, Arad. (365)

Mulţumim din suflet colectivului de la Comanda IQJ ARAD, Asociaţiei Ofiţerilor în Rezervă, vecinilor de palier, familiei Muranyi, Fazer Lidia, Petruse Ana, locatarilor din blocul O, P-ţa Caius Iacob şi tuturor cunoştinţelor care au participat la despărţirea dureroasă de

col. (r) IACOB IULIAN,

pe care nu-l vom uita niciodată. Prietena Lenuţa Dediu şi sora Mărioara cu familia. (379)

Suntem alături de colega noastră NINI RODICA la trecerea în nefiinţă a tatălui

NINI PETRU.

Sincere condoleanţe familiei îndoliate. Colegii de la Grupul Şcolar de Arte şi Meserii „Spiru Haret" Arad. (392)

Suntem alături de familia îndoliată şi transmitem sincere condoleanţe la pierderea tatălui,

NINI PETRU.

Dumnezeu să-l odihnească în pace! Familia Ratz Nicolae. (391)

Cu adâncă durere o conducem pe ultimul drum pe fosta noastră colegă,

DĂMĂCUŞ MIRA.

Dumnezeu să o odihnească în pace! Colegii de la ICRTIATIC ARTEXIM GRUP Arad. (393)

Cu durere în suflet ne luăm rămas bun de la dragul nostru verişor,

DANCIU PASCU,

dispărut prematur dintre noi. Suntem alături de familia îndoliată. Familia Cosma şi copiii. (4780776)

Cu durere în suflet anunţăm dispariţia prematură dintre noi a fratelui nostru drag,

DANCIU PASCU.

Suntem alături de cumnata Jeni şi nepoata Carmen. Familia Leucuţa şi copiii. (4780776)

† COMEMORĂRI †

Azi, 10 ianuarie 2003, se împlinesc 5 ani de la trecerea în nefiinţă a celui ce a fost soţ, tată şi bunic,

TANG PETRU
din Şimand.

Dragul nostru nimic nu va putea şterge dorul de tine iar chipul tău blând va rămâne veşnic în sufletul nostru. Dumnezeu să te odihnească! Soţia Rozalia, fiul Petru, fiicele: Lucreţia şi Măriuţa.

S-a împlinit un an de când ne-a părăsit iubitul nostru, cel care a fost soţ, tată, socru şi bunic,

DUMBRAVĂ TEODOR.

Parastasul va avea loc la Biserica Ortodoxă din incinta Spitalului Judeţean Arad, duminică, 12 ianuarie, ora 11.30. Familia îndoliată. (364)

La împlinirea uni an de la decesul celui ce a fost tată, soţ, bunic şi socru,

CHIRILOV ROMULUS,

familia anunţă ridicarea parastasului de pomenire şi invită pe cei care doresc să participe la Biserica Ortodoxă din Aradul Nou, duminică, 12 ianuarie 2003, ora 11.30.

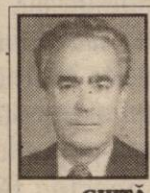

O rugăciune, lumânări şi flori stropite cu lacrimi, azi, la trecerea unui an de la dureroasa despărţire de iubitul meu soţ,

GHIŢĂ CORNEA.

Dumnezeu să-l odihnească în pace iar noi, cei dragi ţie, nu te vom uita niciodată. Soţia Florica. (87)

La şase săptămâni, lacrimi şi flori, prieten drag,

LEONICA ŞANDRU.

Nelu şi Dorina Ciorba. (2121)

Astăzi, 10 ianuarie, a trecut un an de când ne-ai lăsat pentru totdeauna în lacrimi, întristare şi cu nemărginită durere în suflet, iubita noastră,

BALABAN ANA-MARIA.

Nimeni nu va putea şterge niciodată din mintea şi inima noastră chipul tău frumos şi blând, dragostea pe care ne-ai arătat-o în fiecare clipă a vieţii tale. Soţul Mihai, fiica Mihaela, ginerele Bogdan, nepotica Maria şi mama Lucreţia se roagă să te odihneşti în pace! Parastasul sâmbătă, 11 ianuarie, ora 15.30, la Biserica Şega I. (220)

Azi, se împlinesc 4 ani de când, cel care a fost

MARIUS DEMIAN,

s-a despărţit de cei dragi. Familia. (246)

Se împlinesc 6 săptămâni de la decesul soţului, tatălui şi bunicului

ARDELEAN TEODOR,

din Vladimirescu. Parastasul va avea loc duminică, la Biserica Ortodoxă Vladimirescu. Familia îndoliată. (318)

Ai fost o floare şi te-ai stins ca o lumânare/ Şi ne-ai lăsat jale şi durere mare/ Pe astă lume trecătoare/ Şi te-ai dus la Dumnezeu/ Acolo sus la Fiul Său,

CĂPRAR MIRABELA ANCUŢA.

Amintirea ta dragă va rămâne vie în inimile noastre, a fiului tău Andrei, soţului Emil, părinţilor Rodica şi Adrian. Parastasul de 6 luni va avea loc sâmbătă, 11 ianuarie 2003, la Catedrala Nouă de la Podgoria, la ora 12. Dumnezeu să te odihnească în pace! (253)

Se împlineşte un an de la moartea mamei mele,

MARIA LAZĂR.

Parastasul va avea loc duminică, 12 ianuarie, la Biserica din Aradul Nou. (266)

Azi, se împlinesc 5 ani de când ne-a părăsit scumpul nostru tată,

LŐW GHEORGHE.

Dumnezeu să-l odihnească! Te vom plânge mereu! Soţia ANA şi fiicele GEORGIANA şi RAMONA. (267)

S-au împlinit 6 săptămâni de la trecerea în nefiinţă a iubitului nostru soţ, tată şi bunic,

ŞANDRU LEONOR (LEONE).

„Ai plecat din astă lume/ Nu ne-ai spus nici un cuvânt/ Ne-ai lăsat durere-n suflet/ Cât vom trăi pe pământ/ Ai ţinut la tine-n suflet/ Tot necazul ce-ai avut/ L-ai păstrat doar pentru tine/ Ca să nu superi pe nimeni." Parastasul va avea loc duminică, 12 ianuarie 2003, ora 12, la Biserica Ortodoxă Aradul Nou. Familia îndoliată. (277)

Readucem în memoria celor care l-au cunoscut şi preţuit pe dragul nostru soţ, tată şi bunic,

GHENDER ILIE.

Parastasul de 6 săptămâni va avea loc duminică, 12 ianuarie, ora 12, la biserica din incinta spitalului TBC. Destinul a fost crud, despărţirea dureroasă. Ai plecat lângă fiul tău,

GHENDER FLORIAN

de la a cărui moarte s-au scurs 25 de ani. Ve-ţi rămâne veşnic în amintirea noastră! Familia îndoliată. (309)

Adio, bunicul meu drag,

GHENDER ILIE.

Ai plecat de lângă mine prea devreme. Nu te voi uita niciodată! Sănducu. (309)

Duminică, 12 ianuarie, la biserica din Cermei, se va săvârşi parastasul pentru

ŞANDOR FLORIAN,

fost pensionar CFR. Familia îndoliată. (324)

Cu imensă durere în suflet ca şi în clipa despărţirii anunţăm parastasul de un an al celui ce a fost pentru noi tată, socru şi bunic,

SIMA DUMITRU,

în data de 11 ianuarie 2003, ora 11.30, la Catedrala Ortodoxă Veche Arad. Dumnezeu să-ţi dea odihnă veşnică. Tu ai rămas veşnic viu în inimile noastre! (331)

A treia iarnă aşterne covor de zăpadă peste tristul mormânt al mamei şi bunicii noastre,

BACIŞ MARIA.

Îngenunchem cu recunoştinţă şi ne rugăm lui Dumnezeu să te odihnească în pace! Fiica Stela Baciş, fiul Nelu Baciş, nepoatele Dana şi Diana. (332)

Au trecut 6 săptămâni de când a plecat dintre noi,

BOLOŞ ROMAN.

Parastasul sâmbătă, 11 ianuarie 2003, ora 12, Biserica Ortodoxă Micălaca Veche. Familia Boloş Roman. (401)

E greu şi foarte trist că mama

PANDA LIVIA

îmi apare doar în vis. Un an s-a scurs de lacrimi şi durere/ Amintiri frumoase mi-au rămas/ Acum doar atât mai pot pe bunul Dumnezeu să-l rog/ Ca sufletul în pace să ţi-l odihnească într-un coltişor de Rai. Recunoştinţă celor care au cunoscut-o şi vor să participe la parastasul de pomenire care va avea loc la Biserica Ortodoxă UTA, duminică, 12 ianuarie 2003, ora 12. Fiica Angelica. (334)

Cu adâncă durere anunţăm că se împlineşte un an de lacrimi şi flori pe mormântul celei care a fost fiică şi nepoată

ADELINA NEDELIA JOSAN.

Noi n-am crezut că boala grea/ Te va răpi cu-adevărat/ Am sperat să te faci bine/ Dar moartea nu te-a mai lăsat. Parastasul de pomenire va avea loc duminică, 12 ianuarie 2003, la Biserica Ortodoxă Română din Munar. Dumnezeu să te odihnească în pace! Părinţii şi bunicii în veci nemângâiaţi. (4724749)

Cuvintele nu pot exprima durerea, tristeţea şi singurătatea pe care le simţim şi azi, la împlinirea a 6 luni de când ne-a părăsit, prea devreme, cea care a fost o soţie minunată, mamă, soră, bunică şi mătuşă

CONSTANTIN MARIA.

Slujba de pomenire va avea loc duminică, 12 ianuarie 2003, ora 12, la Biserica Ortodoxă din Piaţa UTA. Cei ce te-au iubit şi nu te vor uita toată viaţa: soţul CONSTANTIN, fiica MARIANA, sora FLORICA şi nepoţii pe care i-ai crescut şi îngrijit cu multă dragoste.

Azi, se împlineşte un an de la decesul celui ce a fost

NOVIŢCHI MATEL.

Dumnezeu să-l odihnească în pace! Slujba de pomenire va avea loc duminică, 12 ianuarie, ora 12, la Biserica Ortodoxă de pe str. Eminescu. (339)

S-a scurs un an de când clipa nemiloasă te-a smuls de lângă noi, draga noastră mamă, bunică şi străbunică,

FRENŢI VALERIA (TIŢA).

Comemorarea duminică, 12 ianuarie 2003, Biserica Ortodoxă Grădişte. Odihneşte-te în pace, suflet blând! Familia. (345)

Au trecut 6 săptămâni de la dispariţia, la numai 51 ani, a iubitei noastre fiică şi soră,

LĂZĂRESCU CARMENCITA.

Nu o vom uita niciodată! Mama Valeri şi fratele Florin. Parastasul va avea loc în data de 12 ianuarie 2003, la ora 12, la Biserica Ortodoxă din Zădăreni. (350)

Azi, 10 ianuarie, se împlineşte un an de când ne-ai părăsit pentru totdeauna, dar trecerea timpului nu poate şterge bunătatea şi dragostea ta faţă de noi. Te plângem mereu şi chipul tău nu-l vom uita niciodată, cel care ai fost soţ, tată, bunic,

PORCAR PETRU.

Familia îndoliată. (4226835)

Se împlineşte 1 an de când inima dragului nostru soţ, tată şi bunic,

prof. GHEORGHE CĂMĂRAŞ,

a încetat să mai bată. Dumnezeu să-l odihnească în pace! Parastasul de pomenire duminică, 12 ianuarie 2003, ora 12, la Biserica Ortodoxă din Grădişte. Familia îndurerată. (384)

S.C. SATLINE S.R.L. TELEFON 251.461, 0744/507.211 SHOW ROOM ARAD, Piata Mihai Viteazul - BL. M7 - PARTER

TÂMPLĂRIE DIN ALUMINIU ŞI P.V.C.

CU GEAM TERMOPAN; PROFILE PVC TROCAL Germania; PROFILE ALUMINIU Grecia

---

S.C. MANITOBA TEX SRL
ANGAJEAZĂ

Asistent producţie

Condiţii: ▲ studii superioare, profil real
▲ limba engleză (nivel avansat)
▲ persoane dinamice
▲ disponibilitate la program prelungit

Oferta noastră: ● salar atractiv
● bonuri de masă
● ambient plăcut

Personal calificat pentru croi de preferinţă bărbaţi specializaţi în tăiere cu maşini mobile (Kurtis).

Condiţii: ▲ persoane dinamice
▲ posibilitate la un program prelungit

Oferta noastră: ● salar avantajos
● bonuri de masă
● ambient plăcut

Informaţii la telefon: 250505; Fax: 281322 de luni până vineri, orele 8-19 sau la sediul nostru pe str. Ursului nr. 21. (2735006)

Societate de prestigiu internaţional
S.C. GEMAJE S.R.L.

Caută persoane
▶ harnice ▶ dinamice
▶ ambiţioase ▶ cu abilitate de comunicare
▶ cu disponibilitate la program prelungit

ÎN VEDEREA SELECŢIEI PENTRU POSTUL DE

ŞEF DE SECŢIE/SECTOR

Se oferă: ▲ pachet salarial motivant
▲ transport gratuit la firmă
▲ cursuri de perfectionare

Cerinţe: ❒ *vârsta cuprinsă între 25-45 ani*
❒ *studii medii/postliceale tehnice*
❒ *experienţă în conducerea personalului*

Deasemenea

ANGAJĂM ● personal cu cunoştinţe minime pentru maşina de cusut
● muncitori necalificaţi

Relaţii suplimentare la telefon **0257-206.032** sau la sediul societăţii **Curtici, str. Meţianu nr. 1.** (2735002)

CAMERA DE COMERT ARAD
ORGANIZEAZĂ URMĂTOARELE CURSURI:

- Reglementările contabile aprobate prin O.M.F. 306/2002, armonizate cu directivele europene;
- Contabilitate şi aplicaţii pe calculator, în conformitate cu reglementările contabile actuale pentru toate societăţile comerciale;
- Iniţiere în utilizarea calculatoarelor şi birotică (Windows, Word);
- Iniţiere în activitatea de referent resurse umane;
- Limbi străine (engleză, italiană, franceză, germană);
- Limba italiană pentru asistenţi medicali.

Informaţii suplimentare la sediul CCIA Arad
Str. Cloşca nr. 5, camera 31, etajul 2
Tel.: 20.88.07; 20.88.08. (c.39)

TÂMPLĂRIE PVC CU GEAM TERMOPAN CALITATE GERMANĂ GEALAN Fenster-Systeme

ARAD, STR. CAIUS IACOB BL.R
FOSTUL Mag. CĂMINUL (lângă BANC POST)

Convingeţi-vă! Cel mai bun! Cel mai ieftin! În rate!

TELEFOANE 0257-256.899 0722-528.185

S.C. SOCCON CONSTRUCŢII S.R.L. (profil construcţii industriale şi civile)
ARAD STR. VIORELELOR 1

Angajează personal calificat în următoarele meserii:
▶ DULGHERI
▶ ZIDARI

TELEFON: 0257/368.775 (3912506)

S.C. ARCONSERV S.A.
Arad, str. Bicaz nr. 1-5, tel/fax 288.803

Închiriază
• SPAŢII DE DEPOZITARE
• SPAŢII DE PRODUCŢIE
• SPAŢII PENTRU BIROURI

Spaţiile dispun de toate utilităţile

PREŢURI NEGOCIABILE (3235780)

PROGES
PODELE LAMINATE
LAMBRIURI LAMINATE
Mari reduceri de sărbători!
de la **119.000** lei /mp*
Str. Dorobanţi nr.55 Tel: 0257-282.021 *Preţ fără T.V.A. (6.581)

Societate de Asigurare
UNITA GRUPUL WIENER STADTISCHE
Vă invită să încheiaţi
asigurarea obligatorie auto RCA 2003

Sunteţi prevăzător?
Asiguraţi-vă la noi, şi...
Conduceţi fără grijă!
Sunteţi norocos?

PUTEŢI CÂŞTIGA!
● BMW seria 3
● 2xSkoda Fabia
● 3xDacia Nova

Tragerea la sorţi 1 martie 2003.

INFORMAŢII SUPLIMENTARE LA SEDIILE DIN:

■ Arad - str. Cozia 5,	Tel. 0257-281.088
■ Chişineu-Criş - str. Înfrăţirii Nr.121	Tel. 0257-523.085
■ Sebiş - str. B-dul Victoriei 14,	Tel. 0257-310550.
■ Ineu - str. Decebal br. 1/B,	Tel. 0257-512190.
■ Lipova - str. Oborului 1,	Tel. 0257-562920.

(1587146)

Suferi de ulcer, dureri de spate, afecţiuni ale rinichilor?

Vindecarea ta este asigurată de **CENTURA PIOKAL.**
CENTURA PIOKAL are proprietatea de a reflecta în corp impulsurile de energie eliberate de organism, restabilind funcţionarea normală ale organelor interne.

1. Elimină durerile de şold şi de spate.
2. Îmbunătăţeşte funcţionarea rinichilor, elimină nisipul, împiedică dezvoltarea calculozei.
3. Legat pe abdomen restabileşte funcţionarea normală a stomacului şi a intestinelor, elimină constipaţia, întăreşte sistemul imunitar.
4. Efectul său antiinflamator pronunţat elimină în scurt timp inflamaţia organelor interne, ajută la vindecarea ulcerului şi la dispariţia rănilor.
5. Efectul antispastic elimină durerile menstruale.
6. Asigură protecţie maximă împotriva răcelii şi infecţiei urinare.

Toate acestea fără dureri si efecte secundare, în modul cel mai natural si confortabil posibil! Poţi să-l foloseşti atât ziua, cât şi noaptea, chiar şi în timpul somnului!

Leagă-l pe corpul tău şi simte izvorul sănătăţii!
Centura îşi menţine efectul pe timp NELIMITAT, asigurând protecţie maximă împotriva bolilor enumerate, pe tot parcursul vieţii tale!

Se poate cumpăra în următoarele oraşe: **ARAD** la **farmacia GLYKON** (P-ţa UTA, bl. U6). **LIPOVA:** la **farmacia IRIS** (str. N. Bălcescu nr. 50). sau se poate comanda cu plata ramburs la nr. de telefon: **0788-17.11.11**. Preţ: **795.000 lei.** (3235779)

MAGAZINUL FIRST BIKE
ARAD, str. REVOLUŢIEI nr. 85

Vrei să slăbeşti?
Vrei să nu te îngraşi?
Vrei o sănătate de fier?
Vrei să-ţi păstrezi silueta?

ACUM AI OCAZIA
OFERTĂ DE DAI PE SPATE !!!

APARATE FITNESS
O gamă imensă îţi punem la dispoziţie pentru satisfacerea dorinţelor tale
LA PREŢURI INCREDIBIL DE MICI

(2734592)

NU UITA- Tot aici este şi lumea bicicletelor tip Mountain Bike, marca "FIRST BIKE"

FUNDAŢIA ROMÂNO-GERMANĂ
Centrul de pregătire şi perfecţionare profesională
Organizează

Cursuri de calificare:
- **OSPĂTAR** - 4 luni
- **BUCĂTAR** - 3 luni
- **ZIDAR** - 4 luni
- **COAFURĂ** - 3 luni

Cursuri de perfecţionare:
- **OPERATOR PC** - 1 lună
- **CONTABILITATE** - 3 luni

GRATUIT
pentru persoanele fără loc de muncă
- **CONFECŢII ÎMBRĂCĂMINTE** - 3 luni
- **TÂMPLAR UNIVERSAL** - 4 luni
- **CONFECŢII ÎNCĂLŢĂMINTE** - 3 luni

Informaţii:
Vladimirescu, str. Gării nr. 59, Tel. 0257-514.931; 514.934
Arad, str. Episcopiei nr. 32, Tel. 0257-214.965
Cursurile sunt avizate de Ministerul Muncii (3235781)

BANCA
TRANSILVANIA
S.A.
SUCURSALA ARAD,
Str. Unirii nr. 5-7,
Tel. 0257/283.122
Campania
VISA TE SCOATE
ÎN LUME
6 dec 2002- 19 febr 2003
Informații la sediul băncii.

ADEVĂRUL

Cotidian independent Arad

Anul XV, nr. 3806

Sâmbătă, 11 ianuarie 2003 • 12 pagini • 5000 lei • e-mail: adevarul@arad.ro; adv.pub@arad.ro

BRAT Publicație auditată în semestrul II 2000

Tiraj mediu zilnic vândut: 33.205

WEST BANK S.A.
ARAD, B-dul Revoluției nr. 88
TELEFON: 284.888; FAX: 285.202
WESTERN UNION TRANSFER DE BANI ®
Cel mai rapid mod de a primi bani din toată lumea

Pag. 5

Autoritățile continuă să-și dovedească incompetența

Și ieri, ZĂPADA A FĂCUT LEGEA!

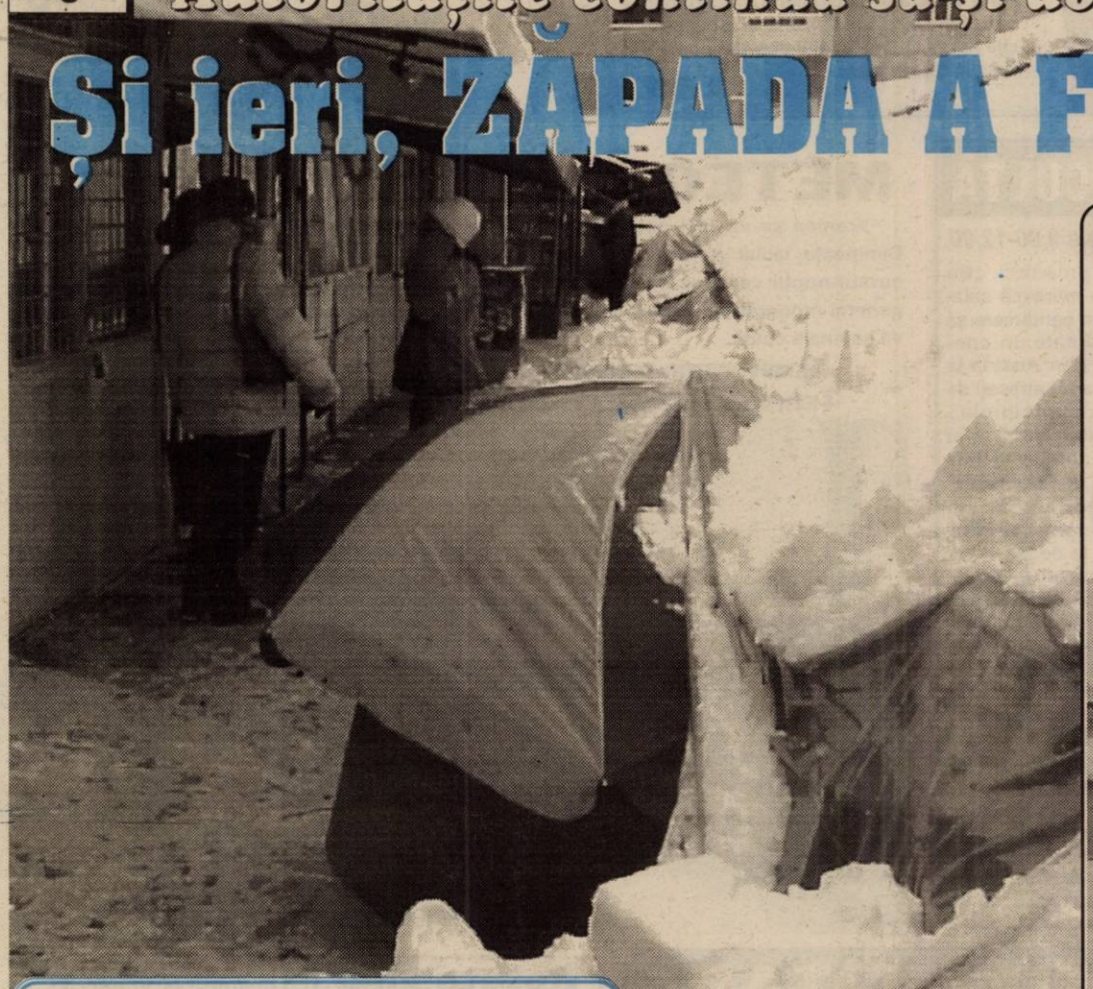

DEMISIA!

Drumuri blocate, mașini tamponate, mâini luxate, picioare rupte. Parcări sufocate de nămeții adunați în mormane, gheare de Parktornic fixate pe roți. Carosabil transformat în curse cu obstacole, ghețuș, gloduri, trafic sufocat. Autovehiculele înoată prin zăpada măcinată, târându-se la pas. Frâne ineficiente, tamponări în lanț. Nervi. Oameni furioși, înjurături, gesturi disperate. Alunecuș pe trotuare, pericol de accidente. Stațiile de tramvai insuficiente pentru mulțimea gloatei zgribulite. Tramvaie - ioc! Undeva, în apropiere de intersecția UTA, câteva vagoane au înghețat pe liniile prinse sub nămeți. Furie neputincioasă la arădenii ieșiți cu treburi din casă.

De câteva zile, iarna guvernează cu autoritate în Arad. Număr de număr, ziarul nostru publică relatări încrâncenate din teren, fotografii edificatoare, solicitând intervenția grabnică a Primăriei pentru înlăturarea nămeților de pe carosabil. Cititorii noștri cer cu hotărâre autorităților municipale să își facă datoria. O lume revoltată, nemulțumită se întreabă cu ce se ocupă aleșii noștri în aceste zile. Se poartă vorbe grele, tupeu, nesimțire, la adresa dânșilor. De parcă n-ar fi destule motivele de nemulțumire, autoritățile noastre municipale găsesc înțelept să toarne gaz peste foc. Cu surprinzătoare seninătate, într-o atmosferă de calm englezesc, aleșii noștri nu înțeleg nimic din coșmarul trăit de arădeni. Pentru viceprimarul Emanoil Voicu nu este nici un fel de infern pe drumurile publice. Reporterul care îl interpelează are halucinații. Pentru dl. viceprimar, situațiile de coșmar sunt de observat prin alte părți, nu la noi. Este normal să existe gheață, alunecuș, există și multă zăpadă, pentru că... ninge! Drumurile șunt ca...iarna, lumea trebuie să circule cu atenție. Mașinile ar trebui să fie echipate cu lanțuri, de parcă ne-am afla la trecătoarea Oituz, nu la Arad, într-un municipiu de câmpie! Despre răspunderea dumnealor, despre felul în care arată drumurile municipale - nici o nemulțumire. Supărarea oamenilor este înțeleasă, dar scuzele acesteia trebuie căutate în... ceruri. La primărie, în nici un caz.

ȘTEFAN TABUIA

(Continuare în pagina 5)

De la E. Voicu citire: Pag. 3

„PRESA EXAGEREAZĂ CU NEGATIVISMUL... E IARNĂ DOAR!”

KILOGRAMELE DE OMĂT AU DOBORÂT-O PE „FORTUNA“

◆ „Fugiți, vine avalanșa!“ ◆ Piața Fortuna - închisă pentru cel puțin trei zile Foto: ȘT. MATYAȘ

Pag. 4

În delegația prezidențială

UN CUNOSCUT OM DE AFACERI ARĂDEAN

După cum se cunoaște, ieri a plecat în vizite oficiale în Tunisia și Algeria, președintele României, domnul **Ion Iliescu.**

În suita prezidențială se află și cunoscutul om de afaceri arădean dr. **Cheikh-Ali Haysam,** director general la S.C. „TAGARIS" S.A.

Mai multe amănunte după 15 ianuarie, când delegația se va întoarce în țară.

Ca de obicei

TOȚI SE SPALĂ PE MÂINI!

Zăpada care a căzut în aceste zile a sufocat pur și simplu Aradul și județul, pe drumurile județene circulându-se cel mult pe o singură bandă. După câte se știe, de decongestionarea județului se ocupă sau ar trebui să se ocupe o anume societate numită „Construcții Rutiere". Spunem ar trebui pentru că după cum arată drumurile din județ nu s-ar zice deloc că cineva se ocupă de așa ceva, vina aparținând, în primul rând acestei cvasinecunoscute **„Construcții Rutiere”** pentru care această pălărie este evident prea mare, dar în egală măsură, sau chiar mai mult și Consiliului Județean care are în „custodie" drumurile județene.

M. DORGOȘAN

(Continuare în pagina 4)

Pag. 9 Radu Nunweiller a ajuns, aseară, la Arad

ÎNCHIRIEZ SPAȚII PRODUCȚIE
500 m², 1000 m² , 1500 m² – cu toate utilitățile
TELEFOANE
272.812, 0721.269.70

O CARTE DE REFERINȚĂ ÎN LITERATURA ECONOMICĂ

Zilele acestea a văzut lumina tiparului, la Editura Servo-Sat Arad, o lucrare de referință în literatura economică - **Economie (Sinteze, teste, probleme, răspunsuri-rezolvări)** - semnată de **prof. univ. dr. Alexandru Cioarna** și asist. univ. dr. Florin Isac.

Cartea se încadrează în preocupările autorilor „de a da omului idei, pe care gândindu-le, să le dezvolte și apoi să le creeze". Ea este structurată în două părți (Enunțuri și, respectiv, Răspunsuri-rezolvări) și 12 capitole fiecare, subliniind „ideile de bază și cele secundare pe care cititorul are posibilitatea (este chiar obligat) de a le dezvolta în spațiul alb, nescris, rezervat și dozat conținutului problematicii propuse."

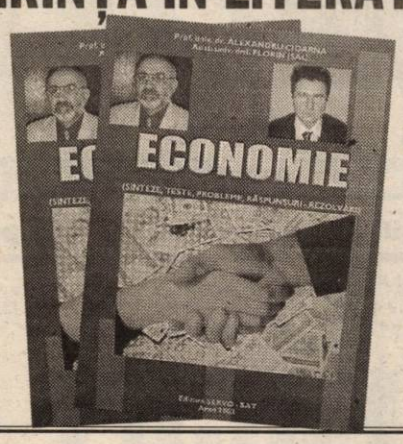

Lucrarea este prima de acest gen în România și se adresează în mod special studenților de la forma I. D., dar și tuturor celor pasionați de economie.

„Am dorit să scoatem un material inedit și folositor studenților, în general, care să-i scoată din gândirea și predarea clasică, obligându-i să judece prin prisma propriilor cunoștințe - ne-a spus **prof. univ. dr. Alexandru Cioarna**. Fiind o lucrare de pionierat, noi suntem conștienți că prin sugestiile și chiar criticile adresate, materialul abordat poate fi îmbunătățit în viitor."

V. FILIP

Cinematografe

Dacia: Harry Poter și camera secretelor (SUA) 11; 14; 17; 20

Mureșul: Identitatea lui Bourne (SUA) 10; 12; 14; 16; 18

Arta: Dl. Deeds - moștenitor fără voie (SUA) 16; 18; 20

Sala Mică: Infidelă (SUA) 15,30; 18,30

Progresul: (duminică 12 ianuarie): Planeta maimuțelor (SUA) 15; Profețiile omului molie (SUA) 17

HOROSCOP

Sâmbătă, 11 ianuarie 2003

Berbec (21.03-20.04). Dorințele dvs. de schimbare se vor realiza în această perioadă, însă numai în domeniul sentimental.

Taur (21.04-20.05). Deși veți face cheltuieli importante, situația dvs. financiară se va menține bună.

Gemeni (21.05-20.06). Partenerul de viață va avea nevoie de afecțiunea dvs. mai mult decât oricând.

Rac (21.06.-22.07). Dacă veți fi mai conciliant și mai înțelegător veți reuși să vă reparați greșelile.

Leu (23.07-22.08). S-ar putea să câștigați o sumă mare de bani în urma unor activități extraprofesionale.

Fecioara (23.08-22.09). S-ar putea să se ivească posibilitatea semnării unui contract avantajos sau poate a unei investiții bune.

Balanța (23.09-22.10). Comunicarea cu persoana iubită va fi din ce în ce mai bună.

Scorpion (23.10-21.11). Veți dispune de o mare forță de creație care vă va aduce un important succes pe plan profesional.

Săgetător (22.11-21.12). Vă veți trăi intens emoțiile, declanșând adevărate pasiuni.

Capricorn (22.12-19.01). Veți avea ocazia să faceți cunoștință cu o persoană influentă care vă va ajuta foarte mult în ascensiunea dvs. socio-profesională.

Vărsător (20.01-20.02). O sumă mare de bani va intra în contul dvs., ca ajutor din partea unei rude mai în vârstă.

Pești (21.02-20.03). Este posibil ca partenerul dvs. să plece într-o călătorie, iar dvs. veți fi stăpânit de un sentiment de nesiguranță.

Calendar

Astăzi, Soarele răsare la ora 7 și 50 de minute și apune la ora 16 și 57 de minute.

Au trecut 10 zile din acest an. Au mai rămas 355 de zile până în 2004.

Praznicul zilei: Biserica ortodoxă: Cuv. Teodosie, începătorul vieții de obște; Cuv. Vitalie; **Biserica greco-catolică:** Cuv. Teodosie cel Mare.

A venit BARZA!

La Chișineu-Criș: Șerban Bianca Ionela, Bugbani Maricika.

La Ineu: Kolop Tabita, Gag Doroteea.

La Lipova: Dragoman Diana Gianina, Panțuru Ioana, Drăgan Maria Margareta, Rus Maxim Ioan, Covaciu Antonela Ionela, Tripon Andrei Constantin Ionuț.

AU PLECAT DINTRE NOI

Tapaszto Alexandru (1925), Iordache Fănică (1925), Tamas Ioan (1942), Popa Maria (1917), Danci Pascu (1936), Coprean Simion (1920).

Echipa de serviciu

GABRIELA GROZA
secretar de redacție

Bianca Felea, Ioan Leac, Adela Pop, Dina Rujan, Ramona Vidulescu
tehnoredactare computerizată

Doina Jurcă, Fira Răzman Aurica Telcian, Dacian Toduța
corectură

„ADEVĂRUL" VĂ ASCULTĂ

La telefonul dimineții, 280944, între orele 9,00-12,00

Mașini înzăpezite în parcări. Dl. Mureșan din cartierul Aurel Vlaicu, zona Fortuna ne informează că mașinile parcate de seara pe marginea șoselei principale au rămas împotmolite. „Au venit cu utilajele și au curățat șoseaua pe mijloc, iar zăpada a rămas pe margine blocând mașinile din parcare. Am fost nevoiți să luăm mașinile pe sus, care au fost mai mici ca să putem pleca la serviciu. Parcă suntem în orașul nimănui."

Bătaie de joc. Un alt domn deosebit de revoltat din cauza nepăsării edililor noștri față de situația creată în urma căderilor de zăpadă sugerează cu malițiozitate că probabil angajații din administrația locală nu-și fac datoria pentru că au salarii prea mici. „Eu spun să li se mărască salariile, iar cei din conducere să primească și câte un concediu gratuit prin Austria la schi, că prea sunt stresați de problemele muncipiului. Chiar dacă mai facem și haz de necaz apreciez că am ajuns toți bătaia de joc a primarului Dorel Popa. Să ne fie noauă rușine că nu suntem în stare să facem nimic în această privință."

Acestea sunt doar două dintre numeroasele sesizări pe care le-am primit în cursul zilei de ieri. Fără excepție, toți cititorii ziarului nostru s-au plâns de lipsa de interes a edililor locali în rezolvarea problemelor comunității generate de căderile masive de zăpadă.

Redactor de serviciu, S. A.

METEO ● METEO

Vremea se va răci ușor. Cerul va fi temporar noros. Dimineața, izolat va ninge, mai ales în nordul județului. În cursul nopții cerul va deveni variabil. Vântul va sufla în general moderat din sector estic. Dimineața, pe alocuri se va semnala ceață.

TEMPERATURI MAXIME: -6 LA -3°C.
TEMPERATURI MINIME: -14 LA -8°C .

Foto: ȘTEFAN MATYAȘ

UTILITARE ■ UTILITARE

PIEȚE, TÂRGURI

Astăzi este zi de piață la Chișineu Criș, Lipova, Pâncota, Felnac, Grăniceri, Hălmagiu, Moneasa, Pecica, Vărșand, Socodor, Șeitin, Vladimirescu, Zimandu Nou, Covăsânț. Târguri **săptămânale** se desfășoară astăzi la Lipova, Pâncota, Hălmagiu, Moneasa.

FARMACII DE SERVICIU

■ Farmacia **REMEDIUM** Arad, B-dul Revoluției nr. 52-54. Program luni-vineri: 7,30-20,00, sâmbătă 8,00-14,00. Telefon 233195.

■ Farmacia **TEAHAFARM**, B-dul Revoluției nr. 65. Program: luni-vineri 8-21, sâmbătă 9-13. Telefon 254.587.

■ Farmacia **OMNIAFARM**, Calea Aurel Vlaicu, Bl. Z28, cu program zilnic de la orele 8,00-22,00. Telefon 271724.

■ Farmacia **SENSI BLU, ARAD I** B-dul Revoluției nr. 43. Program non-stop, inclusiv sâmbătă și duminică. Telefon 254.527.

■ Farmacia **SENSI BLU ARAD II** B-dul Revoluției nr. 93. Program zilnic 8-22 - inclusiv sâmbăta și duminica. Telefon 214.955.

■ Farmacia **ELPIS PHARM, Micălaca**, zona Piața Soarelui, str. Voinicilor colț cu str. Păsunii, Bl. 193, sc. A, parter. Program: luni-vineri 8-20, sâmbătă 8,30-14. Telefon 259.619.

■ Farmacia **LIBRO PHARMA** non stop, Calea Aurel Vlaicu 60-68 (lângă stadionul UTA) telefon 212.992.

■ Farmacia **LARIFARM**, Calea Aurel Vlaicu, la parterul blocului Z 24 are program de lucru zilnic, între orele 7,00 - 23,00, telefon 246622.

URGENȚE STOMATOLOGICE

... asigură Cabinetul din str. Crișan (în spate la Gionelli), program non-stop. Telefon: 253794.

• Urgențe stomatologice asigură și cabinetul din B-dul Revoluției nr. 62, ap. 17. Zilnic: 8-12, 14-20. Sâmbăta 9-16. Telefon: 256.665. Cabinetul Stomatologic din Calea Victoriei nr. 7 A asigură zilnic urgențe, inclusiv sâmbăta, între orele 10-15. Telefon 095.565.622.

SANITAR-VETERINARE

Dispensarul veterinar din Aradul Nou, str. Lugojului nr. 2, efectuează:

- vaccinul antirabic și examenul clinic al câinilor de companie, de pază și vânătoare din zonă;
- examenul **TRICHINELOSCOPIC** al cărnii de porc.

Program: zilnic, între orele 8-16, sâmbăta și duminica 8-12. Telefon 287298.

APOMETRE

11 ianuarie: Steagului, Pescăruș, Radu de la Afumați, Ahile, Trompetei, Hector, Marte, Constanța, Junilor, Păuliș, Șiriei, Poetului, Nouă, Șt. Tenetchi, Laurian Emilian, Nădejde, Progresului, Sportului, Leu, București, Sânzienelor, C. Brâncuși, Maramureș, Calea Victoriei, Andrei Șaguna.

ADMINISTRAȚIA FINANCIARĂ

Administrația Financiară a municipiului Arad: Asistență contribuabili (impozitul pe venitul global) - telefon 280633, 280733, int. 199 între orele 8,00-12,00. Informații mai pot fi obținute la adresa de web: www.finantearad.ro.

ÎNREGISTRĂRI ÎN CAZ DE DECES

Biroul de Stare Civilă - decese face înregistrări după următorul program: sâmbătă și duminică, între orele 9,00-11,00. Tel. 281850.

TELEFON DE URGENȚĂ LA POLIȚIE: 955

Noul număr de centrală telefonică al I.J.P. (Inspectoratul Județean de Poliție) Arad: 207100.

Rețeta zilei

CIORBĂ DE OASE DE PORC

Ingrediente: oase de porc, 1 buc. morcov, 1 buc. ceapă, 1 buc. țelină, 1 buc. păstârnac, frunze de pătrunjel și leuștean, o ceșcuță de orez, sare, 1/2 litru zeamă de varză.

Mod de preparare: Se pun oasele la fiert cu apă rece, se scoate spuma și se fierbe la foc domol ca să iasă ciorba limpede. Se adaugă zarzavatul tăiat fidea, sarea și orezul. Când acestea sunt fierte se adaugă zeama de varză care a fost fiartă separat și verdeața tocată.

TEATRE

Teatrul de Stat Arad prezintă **azi, la ora 18, ANONIMUL VENEȚIAN**, cu Zoltan Lovas și Claudia Ieremia. Regia Ioan Ardeal-Ieremia. **Duminică 12 ianuarie, ora 18** va avea loc spectacolul **JUCĂTOAREA DE CĂRȚI** - în regia lui Laurian Oniga.

Cursul valutar*

- VALORI ÎNREGISTRATE IERI, 10 IANUARIE 2003

Denumirea valutei	BNR	BCR		BRD		Banca Transilvania		Banca Românească		Bursa neagră	
		C	V	C	V	C	V	C	V	C	V
Euro	35483	35240	35701	35090	33600	34800	35450	34617	35655	34800	35300
Dolar S.U.A.	33732	33550	33800	33500	33880	33660	33900	33530	33855	33600	33850
Forint	151	143	156	145	153	144	151	-	-	145	150

De la E. Voicu citire: „PRESA EXAGEREAZĂ CU NEGATIVISMUL ... E IARNĂ DOAR!"

Ieri, la Primăria Arad au fost convocați toți cei implicați în acțiunea de deszăpezire a orașului. Întâlnirea, moderată de prefectul Dan Ungureanu și viceprimarul Emanoil Voicu, s-a desfășurat pe parcursul unei ore, timp în care reprezentantul Guvernului în teritoriu a tras la răspundere directorii de Regii, pentru că nu au luat măsuri eficiente în vederea deszăpezirii orașului. Fiecare dintre aceștia (n.n. - asta după patru zile de la căderea zăpezii) au încercat să-și motiveze activitatea ineficientă din această perioadă, dând vina pe numărul mic al utilajelor din dotare.

Prefectul Ungureanu le-a solicitat capilor de instituții să își depună demisia în mod onorabil dacă nu sunt în stare să facă față actualei situații. Răspunsul a venit prompt din partea domnului Edeleni Coloman, director al Gospodăriei Comunale, care consideră că nu trebuie luate asemenea măsuri, știut fiind faptul că „medaliile și sancțiunile se acordă după război". De asemenea, dumnealui consideră că „situația e gravă" pentru că nu a fost stabilită în mod corect strategia de lucru precum și din cauza indiferenței concetățenilor care nu își curăță spațiile din fața caselor.

Singurul reprezentant al vreunei regii care a recunoscut că nu a putut face față situației, a fost cel de la CTP: „avem tramvaie blocate în zona Alfa, alte vagoane sărite de pe linie pe ruta Arad-Ghioroc. Nu putem intra cu utilajele noastre să le ridicăm".

La situația dezastruoasă în care se află Aradul s-a ajuns și din cauza lipsei de comunicare dintre cei plătiți să facă treabă. În timp ce muncitorii CTP eliberează liniile de tramvai aruncând zăpada pe șosea, la rândul lor, drumarii aruncă zăpada înapoi pe linii... Și, astfel, fiecare director poate să spună că oamenii lui și-au făcut treaba.

Prefectul - cerând demisia celor care nu își îndeplinesc obligațiile

La rândul său prefectul a solicitat sprijinul tuturor firmelor care dețin utilaje ce pot contribui la deszăpezire, fie chiar și contracost. La acest punct, viceprimarul Voicu a subliniat faptul că la nivelul municipiului nu sunt probleme cu fondurile. Așadar să înțelegem că edilii noștri nici măcar cu banii în buzunar nu știu să se organizeze??? În pofida numărului semnificativ de tamponări înregistrate în ultimele zile, a traficului supraaglomerat și a sistării circulației tramvaielor, viceprimarul Voicu consideră că: „presa exagerează cu negativismul privind situația actuală. E iarnă doar!" Îi amintim domnului viceprimar că nimeni nu uită că e iarnă. Dar ce poate spune arădeanul de rând care nu are unde să-și parcheze mașina când merge la serviciu, asta în cazul în care a putut-o scoate din garaj. Ce pot spune părinții care nu pot să-și ducă copiii la școală pentru că tramvaiele nu circulă?

O idee acceptată de prefect a fost cea venită din partea dlui **Marcel Lucaciu**, comandantul Inspectoratului de Protecție Civilă. **„Trebuie să închidem anumite porțiuni de drum, curățăm zona și mergem mai departe. Cred că e singura cale de a ieși din impas."**

Pentru decongestionarea zăpezii de pe marginea drumului, reprezentantul Guvernului în teritoriu a solicitat intervenția firmei Belsirim, cu utilaje și mână de lucru, a Penitenciarului și a Jandarmeriei, alături de celelalte părți deja implicate.

După o oră de „dări de seamă", Ungureanu a ajuns la concluzia că **„viața bate filmul și rapoartele directorilor de regii bat nervii arădenilor!"**.

MADIANA POPESCU
Foto: V. MUSCA

Exasperați de nebunia din trafic
TAXIMETRIȘTII, CÂT PE CE SĂ BLOCHEZE PRIMĂRIA

Ieri, taximetriștii de la firma „Alfa" au vrut să blocheze Palatul Administrativ. Liderul sindicatului taximetriștilor arădeni, Daniel Tomuța, i-a convins în ultimul moment să renunțe. Cu toate că le dă dreptate: „sunt și eu foarte supărat pe Primărie și pe instituțiile care ar trebui să deszăpezească orașul. Mașina mea e blocată în zona Miorița de exemplu. Poate trebuia să-i las să blocheze Primăria și Prefectura. Le-am spus că asta nu duce la o rezolvare. Nu înțeleg indolența și incompetența autorităților locale".

Firmele de taximetrie lucrează doar la un sfert din capacitate. Majoritatea lucrătorilor se tem de tamponări. În multe zone ale orașului nu se poate circula nici cu lanțuri. Pentru taximetriștii independenți a apărut însă o ocazie ce trebuie fructificată. Se lucrează pe tarif 2, sau fără ceas. Liderul taximetriștilor arădeni, Daniel Tomuța, spune că acest lucru e ilegal iar cei în cauză ar trebui sancționați. El a rugat ca nemulțumiții să i se adreseze pentru a se lua măsuri împotriva lor. Trebuie reținute însă indicativul firmei și numărul inscripționat pe mașină.

OLIMPIU BULZAN
Foto: VIOREL MUSCA

INTRAREA ÎN UNGARIA - DOAR CU LANȚURI ANTIDERAPANTE

În urma căderilor masive de zăpadă care afectează puternic și Ungaria, autoritățile din această țară au luat măsura ca toate autovehiculele care intră în Ungaria să fie dotate cu lanțuri antiderapante. În punctele de frontieră maghiare vor fi aplicate indicatoare care vor menționa obligativitatea deținerii de lanțuri antiderapante pe cel puțin un ax, în caz contrar mașinilor nepermițându-li-se intrarea în țara vecină.

M. C.

Parktronic nu mai pune „gheara" pe mașini

Până la soluționarea problemelor legate de căderile masive de zăpadă înregistrate în ultimele zile, Parktronic nu va mai aplica amenzi șoferilor care își parchează mașinile în zonele marcate de societatea dumnealor. **„Toți oamenii noștri se ocupă de deszăpezirea orașului. Până la depășirea acestei situații de criză, firma nu mai aplică amenzi pentru cei care nu plătesc parcarea"**, a precizat **Adrian Pică**, director Parktronic.

M.P.

ANGAJAȚII PREFECTURII DAU EXEMPLU

Angajații prefecturii au ieșit cu mic cu mare la curățarea platoului din fața Palatului Administrativ. Din păcate însă, scopul acestei acțiuni adică exemplul și puterea lui nu a fost înțeles de mai marii regiilor care ar trebui să se ocupe de deszăpezire.

Foto: VIOREL MUSCA

HOȚ... PREGĂTIT

Cornel Anghel, de 32 de ani, din Timișoara, fără ocupație, în decembrie 2002 a pătruns, cu chei potrivite, în locuința lui F.I., din Nădab, de unde a sustras diferite bunuri, în valoare de 4.500.000 de lei. Cornel Anghel este cercetat în stare de libertate.

Arestat

***Vasile Balaban*, de 47 de ani, din Șiria, muncitor la Fabrica de Mobilă Pâncota, a fost prins și introdus în arestul Poliției, având de executat un an și zece luni de închisoare, pentru infracțiuni la regimul circulației.**

Pentru agenții economici
NECURĂȚAREA ZĂPEZII SE LASĂ CU AMENDĂ

De câteva zile, ninsoarea ne-a dat bătăi de cap. Dacă starea șoselelor din județ este sub orice critică, în cazul străzilor din municipiu, lucrurile stau un pic mai bine. Aceasta datorită celor ce au înțeles că este de datoria lor să întrețină spațiile din fața unităților în care își desfășoară activitatea. Puțini sunt însă cei care știu că această obligație, neîndeplinită, devine contravenție prin hotărârea Consiliului Local nr. 71/25.03.1997: ***„este considerată contravenție și se sancționează cu amendă, neîntreținerea permanentă a curățeniei străzilor și trotuarelor din jurul incintelor, caselor particulare și a spațiilor folosite de agenți economici, de particulari sau asociații de locatari."*** De respectarea acestei prevederi se ocupă angajații Corpului Gardienilor Publici. Ei au avertizat în ultimele zile populația, iar începând de ieri au trecut la amendarea celor care nu și-au îndeplinit obligațiile menționate mai sus. Amenzile sunt cuprinse între 200.000 și 400.000 de lei, pentru agenții economici și între 100.000 și 250.000 de lei, pentru persoanele fizice. Până acum nu s-au înregistrat probleme, locuitorii Aradului luându-și în serios rolul de gospodari. Am fost curioși, însă, ce părere au agenții economici de această hotărâre și iată ce am aflat: **„mi se pare normal să măturăm zăpada din fața unității, dar în situații extreme, cum este și aceasta, am avea nevoie și de puțin ajutor din partea Primăriei.**

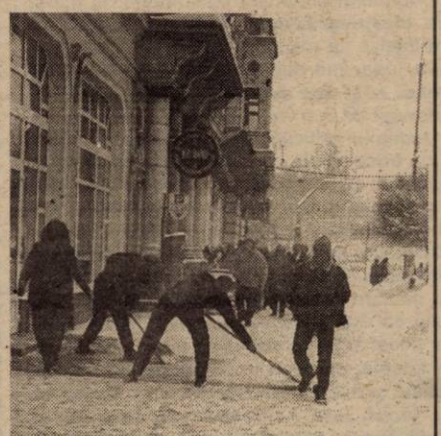

Curățăm din oră în oră și nu reușim să facem față", ne-a spus Adrian Iuhasz, șef de magazin. Același lucru ni l-a spus și Viorica Bodea, administrator de magazin: **„în fața unităților care funcționează e normal că trebuie curățat, dar cu cele care nu funcționează ce facem? Fiecare unitate trebuie să fie pregătită și pentru astfel de situații".** Bineînțeles, există și excepții de la regulă...

RALUCA PETCU
Foto: MARGARETA SZEGO

Primim din partea Prefecturii

Urmare apariției **Legii nr. 550 din 14.10.2002**, privind vânzarea spațiilor comerciale proprietate privată a statului și a celor de prestări de servicii, aflate în administrarea consiliilor județene sau a consiliilor locale, precum și a celor aflate în patrimoniul regiilor autonome de interes local, publicată în M. O. nr. 803 din 5.11.2002, **Prefectura Județului Arad**, prin Direcția controlului legalității actelor și contencios administrativ a solicitat tuturor Consiliilor locale din unitățile administrative ale județului Arad, ca în regim de urgență să procedeze la adoptarea unei hotărâri de Consiliu local prin care să se aprobe lista spațiilor comerciale sau de prestări de servicii, proprietate privată a statului, care se află în administrarea acestora, precum și a celor aflate în patrimoniul regiilor autonome de interes local de sub autoritatea lor.

De asemenea, prin două circulare separate s-a solicitat secretarilor unităților administrative să procedeze la afișarea hotărârii Consiliului local, astfel cum a fost adoptată, precum și primarilor să emită o dispoziție prin care să constituie comisia pentru vânzarea spațiilor comerciale care fac obiectul Legii nr. 550/2002.

Prin adresa nr. 26 din 06.01.2003, înregistrată la Prefectura Județului Arad sub numărul 11 din 06.01.2003, Primăria municipiului Arad prin d-na Doina Paul, secretarul Primăriei municipiului Arad, ne informează că proiectul de hotărâre privind aprobarea listei spațiilor comerciale sau de prestări servicii proprietate privată a statului, care urmează a fi vândute potrivit dispozițiilor Legii nr. 550/2002, **a fost inclus pe ordinea de zi a ședinței ordinare din data de 17.12.2002, fiind însă amânat datorită unor erori și inexactități**, constatate și prezentate în informarea anexată adresei și care face parte integrantă din prezentul material.

După data de 17.12.2002, deși s-a solicitat refacerea listei, aceasta nu a îndeplinit cerințele Consiliului local al municipiului Arad, pentru aceste motive, lista privind spațiile comerciale sau de prestări servicii proprietate privată a statului, care fac obiectul Legii nr. 550/2002, urmând a se supune aprobării Consiliului local al municipiului Arad, după reverificarea ei, nefiind precizată data.

Prefect,
VASILE UNGUREANU

Brăilean, prins la Arad

Vasile Botezatu, de 50 de ani, din Ianca, județul Brăila, a fost identificat și introdus în arestul Poliției, fiind urmărit general încă din data de 19 septembrie 2002. Acesta a sustras din restaurantul Comsumcoop Șiria bunuri în valoare de peste cinci milioane de lei. Fapta a rămas inițial cu A.N. (autor necunoscut). Acum însă, pe numele lui Vasile Botezatu a fost emis un mandat de arestare preventivă pe timp de 30 de zile.

KILOGRAMELE DE OMĂT AU DOBORÂT-O PE „FORTUNA“

Ironia sorții. Ieri dimineață, la întâlnirea prefectului cu Comandamentul de iarnă, directorul S.C. TOP, dl. Romulus Gherman, declara că la piețe nu sunt probleme ci doar ar trebui adunată zăpada din jurul lor. Câteva ore mai târziu, în jurul prânzului, o parte din acoperișul pieței „Fortuna“ se prăbușea peste comercianți din cauza greutății zăpezii.

„Fugiți, vine avalanșa!“

„Așa am strigat speriată la cei doi clienți ai mei“ declara cu lacrimi în ochi, **Stoica Livia**, vânzătoare la un magazin de mezeluri. Câteva secunde mai târziu, copertina aflată deasupra ultimului rând de mese de pe partea dreaptă a cedat.

În prăbușire, a prins sub ea patru persoane. Două dintre victime, **Stoica Elisabeta** și **Pivoda Maria** ne-au relatat că au tras o sperieturã soră cu moartea. **„Nu ne-am dat seama ce se întâmplă și în momentul următor am fost doborâte de copertină. Am țipat ca să ne facem auzite de cei din jur, care au venit și ne-au scos de acolo. Amândouă suntem cardiace și puteam să murim de pe urma sperieturii.“**

Din fericire cele două femei nu au suferit decât răni ușoare. Ele au declarat că vor încerca pe orice cale să-i tragă la răspundere pe cei vinovați de producerea accidentului.

„Bine că nu am avut clienți“

Comercianții speriați își priveau marfa înnecată de zăpadă. Cât oare, din marfa lor a fost distrusă!? Unii încercau să se strecoare pe sub zăpadă și să-și mai recupereze câte ceva. **„Nu știu cât am pierdut. Am sub zăpadă detergenți, ulei, și alte produse, îngropate acum“**, declara cu amărăciune d-na **Aurelia Vlad**, comerciantă. Alții, uitând de paguba lor se bucurau că nu au avut clienți prea mulți că atunci ar fi fost o adevărată tragedie.

După primele minute de șoc a izbucnit revolta. **„Bine că plătim o grămadă de bani pentru fiecare masă și nimeni nu are grijă de noi...“**, strigau oamenii indignați. **Kalai Imre** (comerciant, aflat spre norocul lui pe un alt rând) observa cu detașare: **„nu zăpada e de vină, ci lucrul nu e bine făcut. Profilele metalice sunt prea subțiri iar sudura e făcută de mântuială. Sunt de vină cei care au făcut lucrarea, nu cei de aici de la piață.“**

* * *

Sosită la fața locului întreaga conducere a S.C. TOP, împreună cu administratorul pieții **dl. ing. Duca Iosif** și viceprimarul orașului **dl. Emanoil Voicu**, au constatat că piața „Fortuna“ a fost și ea o victimă a zăpezii. Se pare că, calculele privind rezistența structurii metalice au fost făcute pentru o greutate mai mică. Nimeni nu se aștepta la atâtea kilograme de zăpadă.

Au fost luate imediat măsuri, piața a fost închisă și așa va rămâne pentru cel puțin trei zile, iar echipa de intervenție a societății și-a început treaba. A fost adunată zăpada și se va trece la refacerea acoperișului. Pagubele vor fi suportate de S.C. TOP.

Dl. ing. Duca Iosif speră că poate de data aceasta autoritățile locale vor fi sensibilizate și vor aloca fonduri pentru construirea unei alte piețe pentru acest cartier.

M. ARDELEAN
Foto: ȘT. MATYAȘ

LA ÎNCHIDEREA EDIȚIEI!

Comisia Județeană de Apărare Împotriva Dezastrelor a prezentat, aseară, situația în municipiu și în județ după patru zile de ninsori abundente. Au existat cazuri de autoturisme blocate în trafic în localitățile: Odvoș, Livada, Grăniceri, Sâmbăteni, Cintei, Semlac, Peregu Mare și Curtici, dar problemele au fost remediate în timp oportun de către Administrațiile Drumurilor Naționale și Județene.

De asemenea, trenurile au avut întârzieri de până la 40 de minute în trafic intern, menținându-se aceleași întârzieri pentru trenurile sosite din afară. Pentru a depăși situația nemaiîntâlnită de peste 20 de ani, în județul Arad a fost suplimentat numărul utilajelor de deszăpezire, batalionul mixt româno-maghiar punând la dispoziția instituțiilor abilitate un efectiv de 65 de militari (45 pentru activități în Gara Arad și 20 pentru activități în Gara Curtici). Comandamentul Județean de Jandarmi a pus la dispoziția Primăriei 100 de militari care au efectuat acțiuni manuale de degajare a zăpezii în zona Spitalelor Județean și Municipal.

Conducerea Comisiei Județene de Apărare Împotriva Dezastrelor face un apel cetățenilor **să ia măsurile ce se impun pentru degajarea aglomerărilor de zăpadă care s-au format pe acoperișurile locuințelor, teraselor blocurilor de locuințe și a obiectivelor social-culturale (cinematografe, săli de sport, spitale etc) pentru a preveni producerea de accidente.**

Au mai fost înregistrate probleme la Serviciul de Ambulanță, mașinile deplasându-se extrem de greu prin nămeți pentru a ajunge la solicitanți.

Compania de Transport Public Arad stă bine la capitolul tramvaie deși ieri în oraș s-au format cozi din cauza opririi circulației pentru înlesnirea intervenției utilajelor de deszăpezire. Tramvaiele nu mai circulă pe ruta Arad-Sâmbăteni care este încă blocată dar autobuzele transportă oamenii spre respectiva comună.

În ceea ce privește Conel SA Arad, de la dispecerat am aflat că alimentarea cu energie electrică a fost întreruptă în Zăbalț-Bruznic, Lupești - Baia-Pîrnești, Slatina de Criș, Buhani, Neagra, Susani, Nădălbești, Zimbru, Dulcele, Bruștu-rescu și Hurezu. Echipajele de intervenție vor fi însă prezente în aceste zone pentru a remedia situația și pentru a reabilita rețelele electrice afectate.

Prognoza meteorologică pentru următoarele 24 de ore prevede continuarea ninsorii care va cădea (din nefericire) în cantități importante. Nu este exclus ca în a doua jumătate a intervalului să apară lapovița.

R.M.

În județ

DRUMURI BLOCATE, MAȘINI ÎMPOTMOLITE ȘI UTILAJE DE INTERVENȚIE INSUFICIENTE

În ultimele 24 de ore situația s-a înrăutățit și în localitățile județului ca urmare a ninsorilor abundente. Drumurile județene sunt acoperite cu un strat de zăpadă de 3-15 cm și se circulă în condiții foarte grele. Deși s-a intervenit pe alocuri cu utilaje speciale, în multe localități nu s-a putut face mare lucru, iar circulația pe drumurile comunale era dezastruoasă. Am luat legătura cu o parte dintre primarii din județ care ne-au prezentat realitățile de la fața locului.

La Archiș - drumuri blocate

La orele amiezii, comuna Archiș se confrunta cu probleme deosebite. De dimineață s-a intervenit cu un tractor cu plug din lemn pentru deszăpezirea arterelor principale. Cu toate acestea, spre satele aparținătoare, Nermiș și Bârzești, era imposibil să te aventurezi cu o mașină mică. **„Nu ne prea descurcăm de unii singuri. Așteptăm să vină utilajul de la Drumurile Județene, dar nu știm când ajunge pentru că este singurul care acționează de la Beliu încoace. Am solicitat sprijin de la Protecția civilă și până atunci încercăm să intervenim cu mijloacele proprii“** - ne-a declarat primarul Valea Nicolae.

La Chișineu Criș - mașini împotmolite

Primarul Gheorghe Burdan a convocat, ieri, pentru ora 14,00, Comandamentul orășenesc de apărare împotriva dezastrelor pentru o evaluare a situației. Domnia-sa ne-a declarat că s-a acționat pe toate străzile cu tractoare și pluguri pentru deszăpezirea lor. Și trotuarele au fost curățate cu un miniexcavator. Chiar și în aceste condiții, un autobuz al societății Transdara, care transporta angajații firmei Alcooa din Nădab, a rămas înzăpezit, iar un TIR care venea dinspre Vărșand s-a împotmolit la „poalele“ podului care trece peste Crișul Alb. **„Încercăm să ne descurcăm cum putem și dacă va fi cazul vom mai împrumuta utilaje de la societățile din zonă. Cert este că de 20 de ani nu am mai prins o asemenea iarnă.“**

La Beliu - program non-stop

În comuna Beliu se lucrează 24 de ore din 24 pentru a ține situația sub control, după cum ne relata **primarul Pavel Țica**. Condițiile de trafic sunt satisfăcătoare, dar dacă va continua să ningă, copiii de pe sate nu vor mai putea fi duși la școală. Au fost mobilizate și utilajele de la Ocolul Silvic Beliu, iar la orele amiezii nu existau drumuri blocate.

La Buteni - edili înzăpeziți

Nu la fel de bine se prezentau lucrurile în comuna Buteni. Primarul nu se afla la serviciu fiind plecat pe teren, iar viceprimarul nu a putut ajunge la locul de muncă din cauză că drumul Buteni-Luguzău era blocat. Agentul agricol de la Primărie, singurul cu care am reușit să stăm de vorbă ne-a informat că se circulă foarte greu spre Sebiș, pentru că cei de la drumuri județene nu au intervenit cum trebuie. Elevii din satele învecinate nu au avut cum să ajungă la școală din cauza drumurilor înzăpezite.

Gurahonț-Căpruța - impracticabil

La Gurahonț, **primarul Florea** a fost permanent pe traseu pentru a ține lucrurile sub observație. Toate traseele erau practicabile cu excepția drumului județean Gurahonț-Căpruța, pe care se circula cu greutate.

La Vârfurile și Hălmagiu, Primăriile nu s-au confruntat cu situații deosebite. În schimb, dimineață erau blocate următoarele trasee: Târnova-Șilindia, Ghioroc-Sâmbăteni, Șiria-Covăsânț și Cintei-Zărand.

SORINA AMBRUȘ

Drumurile noastre toate...

Se întâmplă în fiecare an. Mereu la fel. De fiecare dată suntem luați „pe nepregătite“. Culmea! De altfel, ce poate fi mai „surprinzător“ decât să ningă în ianuarie? Nepăsarea cu care autoritățile tratează an de an acest subiect e constantă. Nici vorbă. Ceea ce se întâmplă în fiecare iarnă a devenit, de mult, un fapt banal. Adică: drumuri înzăpezite, gheață pe carosabil și mult, prea multă indiferență.

Se lucrează, se putea altfel, pe “arterele principale”, înțelegând prin aceasta centrul orașului în timp ce străzile laturalnice și periferia rămân într-o hibernare potrivită pentru vremea de afară. În acest decor “de poveste” drumurile naționale se înscriu, desigur, în aceeași regulă.

Vreți senzații tari ? E simplu. Urcați-vă la volanul unei mașini și parcurgeți câțiva km prin județ. Din păcate, nu veți deveni eroi. Vă veți alege doar cu noi cheltuieli pentru factura de la autoservice. În caz contrar, considerați-vă norocoși.

Dar aleșii noștri știu, întotdeauna, cel mai bine ceea ce fac. Mai ales atunci când ***nu fac*** nimic...

DAN ROMAN

La Șiria

UN BĂTRÂN A ARS DE VIU ÎN PROPRIA CASĂ

La Șiria zilele trecute a avut loc un incendiu soldat cu o victimă. Serviciul Public de Pompieri Șiria a fost anunțat de o vecină să intervină la casa lui Gheorghe Tămaș (82 ani) care a fost cuprinsă de flăcări.

Pompierii au intervenit dar flăcările au fost atât de puternice încât tavanul casei a căzut pe bătrân. Acesta a ars de viu în casa cuprinsă de flăcări, nemai existând nici o șansă ca Gh. Tămaș să fie salvat.

Cauzele care au dus la izbucnirea incendiului nu sunt cunoscute, presupunându-se că incendiul a fost produs de o țigară sau de o sobă.

R.M.

Ca de obicei

TOȚI SE SPALĂ PE MÂINI!

(Urmare din pagina 1)

Consiliul Județean însemnând, în acest caz, ***vicepreședintele Gheorghe Falcă*** care am înțeles că răspunde direct de drumuri și care, judecând după dezastrul din județ, ***ar trebui să-și dea demisia!*** Culmea este că el a devenit de la o vreme un fel de Gică Contra al Județului criticând și luându-se de oricine și de orice: de la parcări la OZN-uri și de la prefect la mersul pe jos! Ceea ce nu este rău. În principiu. Și mai ales dacă tu ai fi altfel. Ori Gheorghe Falcă a dovedit prin modul în care arată acum drumurile județene că ***una zice și alta este,*** el nefiind cu nimic mai bun decât cei pe care i-a luat și îi ia mereu în colți. Am auzit că este bolnav, ceea ce nu este bine; dar acest lucru nu scuză cu nimic mizeria de pe șosele, evitarea unei asemenea situații putând și trebuind făcută din timp. ***De ce nu s-a făcut, iată o întrebare la care acum toată lumea ridică din umeri.*** Inclusiv dl. vice care, în vară sau în toamnă când trebuia să se ocupe de prevenirea unor asemenea dezastre, s-a ocupat probabil de numai el știe ce!

În aceeași situație se află și Aradul și aici iarna luându-i din oală pe așa-zișii gospodari ai urbei, orașul nostru ajungând să fie citat de toate televiziunile în aceste zile. Spunem așa-zișii pentru că după cum arată orașul ***toți conducătorii Primăriei ar trebui să fie imediat demiși!*** Cel puțin așa se face prin alte părți. Nu la noi însă unde, culmea obrăznicieii, Primăria nu numai că se spală pe mâini de starea în care se găsește Aradul, dar unii dintre conducătorii ei au ajuns să persifleze lumea. Între acestea, surprinzător, ***viceprimarul Emanoil Voicu*** pe care l-am văzut și l-am crezut un om serios, dar care aruncă acum vina principală pe toți și pe toate: pe iarnă că ... ninge, pe oameni care nu știu să ... circule sau pe mașinile blocate de către nămeții de zăpadă, ***numai pe indolența și lipsa de măsuri pe care Primăria și personal, dl. Voicu*** - ca responsabil de aceste lucruri - ***le dovedesc din plin.*** Ce ar mai trebui să facă oamenii și agenții economici, dle Voicu? Toți sau majoritatea și-au curățat trotuarele sau spațiile din fața magazinelor, împingând zăpada spre marginea carosabilului, acolo de unde mașinile organizate - din timp! - de către Primărie, trebuia s-o ia și s-o ducă undeva la marginea orașului. Deci arădenii și-au făcut și își fac, în general, treaba, dle viceprimar, ce ar trebui să facă mai mult?

Să vă facă treaba dv.? O fac și au făcut-o nu o dată până acum. Și ar putea s-o facă tot timpul, dar atunci pentru ce vă plătim pe dv. și încă o grămadă de alți șefi și șefuleți de la Primărie, dle Voicu?

Și ieri, ZĂPADA A FĂCUT LEGEA!

A fost de ajuns să parcurgem municipiul de la un capăt la altul pentru a ajunge la această concluzie.

Ieri, la ora 11,00 am plecat cu mașina din redacție. După o aventură de trei ore prin oraș, am ajuns înapoi doar cu ajutorul lui Dumnezeu. Din centru până în Micălaca, apoi Grădiște, Gai, Confecții, Pârneava, singura care a făcut legea a fost zăpada.

Pe acest traseu n-am întâlnit nici măcar un utilaj de deszăpezire care să lucreze eficient. În schimb, am avut parte de tot coșmarul prin care au trecut automobiliștii. Cei care au reușit să-și scoată mașinile din nămeți și să plece la drum. De fapt, ce drum? Pârtii nesfârșite de zăpadă înghețată care și la viteza de 10 kilometri la oră te aruncau înafara carosabilului. Iar asta se întâmpla pe arterele principale cum sunt B-dul Iuliu Maniu, Calea Radnei, Strada Praporgescu, Calea Zimandului, Șoseaua de Centură, Calea Aurel Vlaicu, Strada Pădurii. Pe celelalte străzi prin care am trecut era suficient să oprești o secundă ca să nu mai poți pleca din loc. Am coborât de câteva ori din mașină ca să o împingem. De asemeni, am dat o mână de ajutor șoferilor care rămâneau înzăpeziți în fața noastră. Nu aveam altă variantă pentru a putea pleca mai departe. Pe o singură stradă, în speță Constantin Brâncuși, a trebuit să ne spetim de trei ori pe o distanță de 50 de metri ca să scoatem mașina din nămeți.

În Cartierul Grădiște era la fel. Mașinile abia se mișcau. Intersecția dintre șoseaua spre Curtici cu „centura" era blocată de trei tiruri. La ieșire spre Fortuna, calea de rulaj era formată numai de roțile mașinilor. Toată zona Confecții era acoperită de un strat gros de omăt.

Nici parcările din Pietele Fortuna și Catedralei nu erau mai curate. Orice staționare în zonă presupunea eforturi înzecite pentru a elibera mașina.

Tramvaie blocate în stația de la Polivalentă! Coloane kilometrice de autovehicule pe Calea Radnei. Strada Prutului și Calea Șiriei, blocate de TIR-uri!... În timp ce viceprimarul Voicu afirmă că presa exagerează, iar situația nu este atât de gravă. Foto-reportajul acesta va lămuri problema: **Aradul nu mai este administrat. Singura care domnește e zăpada!**

NICOLAE OPREAN
MIHAELA GOGOTA
Foto: ȘTEFAN MATYAȘ

Calea Aurel Vlaicu - Roțile mașinilor se învârt în gol, spre disperarea șoferilor care își roagă moarte!

AEROPORTUL ARAD ȘI-A ÎNCHIS „PORȚILE"

Zăpada căzută noaptea trecută a determinat conducerea Aeroportului Arad să redirecționeze spre Timișoara cele două curse de Italia care trebuia să vină în cursul zilei de ieri.

„Toată noaptea am lucrat la deszăpezire, dar nu am reușit să curățăm pista cum se cere, pentru că a nins încontinuu. Prin urmare, deocamdată aeroportul rămâne închis. Am redirecționat zborurile spre Timișoara, cu toate că și aeroportul lor a fost închis până la amiază" a declarat comandantul aeroportului Lucian Athanasiu.

S. AMBRUȘ

Strada Constantin Brâncuși - șoferii și-au dat reciproc o mână de ajutor ca să poată răzbi prin nămeți

Calea Șiriei - o adevărată capcană pentru autovehicule - blocată vreme de câteva ceasuri

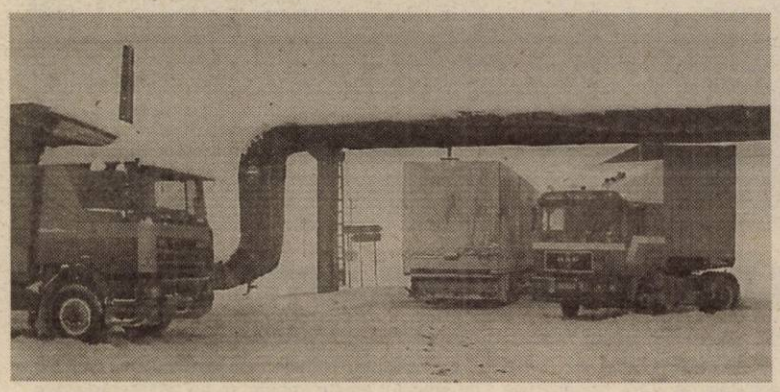

Șoseaua de Centură - cimitir de mașini grele

Calea Radnei: Cu 10 kilometri la oră

PROBA INCOMPETENȚEI

Accente

Administrația Aradului și-a dat examenul și nu l-a trecut. S-a împiedicat de un fulg de zăpadă, ca să ne exprimăm recurgând la metaforă. Dacă zăpada de luni ne-a luat oareșcum prin surprindere (deși loc de surpriză n-ar trebui să fie, pentru că e totuși iarnă), ceea ce a urmat nu mai poate fi scuzabil. Aradul arată ca un oraș al nimănui, ca un oraș fără stăpân. Ne surprinde nonșalanța cu care domnul viceprimar Emanoil Voicu scuză indolența probată de edilii Aradului, spunându-ne că la Arad e mai bine ca prin alte părți, prin alte orașe din țară. O administrație nu se poate raporta la hoas, ci la ordine, la criteriile de seriozitate și competență.

Singurul dintre fruntașii Aradului care a dat dovadă de răspundere și bun-simț civic este prefectul Dan Ungureanu, care nu s-a sfiit să pună mâna pe lopată, împreună cu salariații Prefecturii. În aceste condiții, dumnealui are autoritatea morală să fie dezamăgit că arădenii n-au răspuns cu aceeași monedă. Cel mai supărat ar trebui să fie însă pe Primărie, pe Salubritate, pe Regia de drumuri și pe celelalte servicii. Dacă ne raportăm la starea de normalitate, și doar la ea trebuie să ne raportăm, atunci era de așteptat să asistăm la câteva demisii - ori la demiteri, fiindcă la noi nu prea există noțiuni precum onoarea, demnitatea ori rușinea care să împingă pe cineva să demisioneze.

De toată rușinea este și atitudinea celor de la Parktronic, care invocă faptul că nu lor le revine sarcina de a curăța parcările de zăpadă. Cum ar veni, domnii de la Parktronic n-au altă grijă decât să adune banii de la arădeni. N-o fi prevăzut în contract că trebuie să mătură zăpada, dar dacă Primăria și serviciile sale este depășită de situație, probând incompetență, Parktronic trebuie să arate respect pentru cetățean și să facă ordine pe spațiile de pe care adună bani. Am înțeles că, cu chiu, cu vai s-au înduplecat să pună și ei mâna pe lopată, dar dacă au impresia că au făcut cuiva vreo concesie se înșală. E datoria lor, dacă nu contractuală, măcar morală.

Accente

Testul zăpezii n-a făcut decât să ne arate cât de (ne)gospodari sunt cei care conduc astăzi Aradul. Poate nici o altă încercare nu i-a dezbrăcat atât de repede, ca să-i vedem în toată goliciunea lor. Nu este posibil să nu vezi utilaje pe stradă, iar șefii care răspund de aceste servicii să stea prin birouri, la căldură, să bea cafele și să spună bancuri. Așa oameni n-ar mai fi avut ce să caute și a doua zi la lucru. La noi însă, iresponsabilitatea nu se plătește. Ba e chiar cocoloșită.

TRISTAN MIHUȚ(

DEMISIA!

(Urmare din pagina 1)

Ca ziariști trăim printre oameni, le știm ofurile din aceste zile și îi înțelegem. Numai autoritățile noastre municipale trăiesc cu capul în nori, incapabile să înțeleagă pe ce lume se află. O armată de incompetenți în frunte cu primarul Dorel Popa, cu viceprimarii săi și cu întreaga șleahtă de directori și șefi de servicii nu sunt capabili să facă față unei situații de iarnă ceva mai aspră decât de obicei. Domnilor, pentru ce v-au ales arădenii, dacă nu înțelegeți ce îndatoriri aveți? Dacă iarna e... iarnă și doar se poate face, atunci domniile voastre ce justificare mai aveți pe la Primărie! Sunteți incompetenți și dacă mai aveți un dram de demnitate, vă invit să prezentați scuze publice arădenilor pentru privațiunile suportate din această cauză. Stați la căldurică, înfundați în fotolii confortabile, la taclale, împreună cu 400 de salariați, de patru ori mai mulți decât în 1990. Deși, ca să spunem lucrurilor pe nume, scuzele publice nici măcar nu sunt suficiente, după felul în care arată Aradul. Este cazul să vă dați demisia, lăsând locurile voastre unor administratori capabili să gospodărească Aradul în bune condiții. Ceea ce faceți dvs., felul în care înțelegeți să gestionați dificultățile iernii este o dovadă clară a neputinței și nepăsării instalate la Primărie. La o parte!

Din cauza înzăpezirii drumurilor

LA TREI ȘCOLI DIN JUDEȚ NU S-AU ȚINUT CURSURI

Abundența zăpezilor a făcut ieri imposibilă desfășurarea cursurilor la școlile gimnaziale din localitățile **Macea, Sânmartin și Turnu. „Clasele primare au ținut cursurile, pentru că învățătorii, fiind din localitate, au putut ajunge la școală. Însă la gimnaziu, unde majoritatea profesorilor sunt din Arad și fac naveta, din cauza înzăpezirii drumurilor, nu au putut ajunge la școli."**, ne-a declarat prof. **Pavel Sârbu**, inspector școlar general la I.Ș.J. Arad. În municipiu nu a fost blocată activitatea didactică în nici o școală și nici în alte localități ale județului, ne-a mai informat insp. șc. gen. Pavel Sârbu. **„Am luat legătura și cu zonele mai izolate unde există autobuze speciale de la Minister și ne-au confirmat că s-a putut circula, cu ceva întârzieri doar."**

Întrebat de eventualitatea întreruperii cursurilor, prof. Pavel Sârbu ne-a declarat: „Există «undă verde» de la Ministér ca, în caz de dezastre, inspectorul școlar general să dispună blocarea cursurilor. Însă noi încercăm să facem tot ce putem și să ținem cursuri și în condiții mai grele. Am discutat și cu prefectul și pe luni nu am dispus sistarea cursurilor, sperând ca situația să se îmbunătățească. Pe viitor, în cazul în care conducerile școlilor ne vor sesiza absențe masive ale elevilor și cadrelor didactice din cauza înzăpezirii drumurilor, vom lua în considerare întreruperea activității."

C.L.

Strada Praporgescu: Șanțuri de zăpadă înghețată

Punctul pe p

PUNCTUAL

Necunoscute sunt căile Domnului. Ca și, dealtfel, căile politicii românești. Amicii (politici) de ieri, azi se înjură de mama focului. Adversarii la sânge, tot de ieri, astăzi își dau mâna împotriva dușmanului comun. Ca de exemplu, Ioan Moș, peunerist de la origini și până în prezent, tuna și fulgera în toate ocaziile împotriva PD, PNL sau PNȚCD. Chiar dacă nu-i erau adversari politici de-a dreptul. Pozițiile peuneristului Ioan Moș erau - avea, n-avea treabă - pe lângă fostul PDSR, Ioan Moș fiind mai apropiat în cuget și simțiri de pedeseriști.

În ultima vreme însă, din motive care țin de întortochiatele căi ale politicii (cam sentimentaliste) românești, Ioan Moș este un vajnic luptător împotriva PSD Arad. O fi „minoritarul" Dorel Popa de vină, o fi noua tactică pe care o adoptă PUNR-ul ca partid de opoziție? Cert este că în declarațiile de presă sau cu diverse alte ocazii (cele mai multe la conferințele de presă), PUNR-ul se definește clar ca partid de opoziție. Astfel se și explică prezența lui Ioan Moș la întâlnirea cvadripartită de la Clubul Presei împreună cu Titus Gheorghiof, Gheorghe Seculici și Claudiu Cristea, liderii PNL, PD și PNȚCD, care, împreună, în traducere liberă, se numește opoziția arădeană.

Un lucru este cert: opoziția arădeană nu scapă nici un prilej de a-i da un tromf puterii. Și prilejurile nu se lasă așteptate. Ultimul s-a ivit cu ocazia Hotărârii CLM de a pune o gloabă de 0,2% pe cifra de afaceri a investitorilor particulari, gloabă ce ar duce la înfrumusețarea orașului. O hotărâre cum nu se poate mai neinspirată și care, în mod normal, a fost atacată de partidele de opoziție.

Faptul că alături de PNL, PD și PNȚCD, partide care au mai colaborat și alte dăți împotriva puterii locale, a apărut și PUNR, dovedește maturizarea vieții politice românești. De această dată, s-a făcut o coalizare punctuală împotriva unei hotărâri care, într-o situație similară, a fost amendată chiar de Parlamentul României. Mai mult, cele patru partide au decis să-și dea mâna și cu alte ocazii pentru a apăra „interesele cetățenilor" după cum se precizează în protocol.

Dincolo de evidenta tentă electorală - dar oare ce acțiune politică nu are tentă electorală? -, trebuie salutată coagularea unei forțe de opoziție care, dincolo de demagogie și populism, să ia poziții punctuale împotriva acelor măsuri ale puterii care vin împotriva intereselor cetățeanului. Atâta doar că opoziția va trebui să discearnă ce e bine și ce e rău în ceea ce încearcă să facă puterea și să nu facă o opoziție de dragul opoziției, fiindcă astfel se cade în populism și politicianism. Populația știe că există luptă politică, dar aceeași populație, care o dată la patru ani se numește electorat, trebuie să vadă că această luptă se duce nu în interesul politicenilor, ci în interesul alegătorilor.

Faptul că luptele politice au trecut din domeniul teoretic steril și al disputelor personale în domeniul faptelor, manifestându-se punctual și convergent, face dovada că opoziția începe să se maturizeze. Era și cazul.

I. IERCAN

Controversa săptămânii

POLITICĂ SAU ADMINISTRAȚIE ?

Banii investiți în Arad au incitat spiritele între Primărie și Consiliul Județean

Într-o emisiune a postului de televiziune RCS, difuzată miercuri seara, nu cei doi invitați, viceprimarul Levente Bognar și vicepreședintele Consiliului Județean, Gheorghe Falcă, au ținut „capul de afiș". Finalul emisiunii l-a pus pe moderatorul Daniel Dascălu în situația să prelungească emisiunea pentru a-l lăsa pe președintele CJA, Caius Parpală, să răspundă, telefonic, acuzelor viceprimarului Emanoil Voicu - rostite tot prin intermediul telefonului - pe care acesta le-a adus Consiliului Județean. Intervențiile liderului CJA și ale viceprimarului au fost „sarea și piperul" emisiunii.

EMANOIL VOICU: „Ce fonduri a atras CJA?"

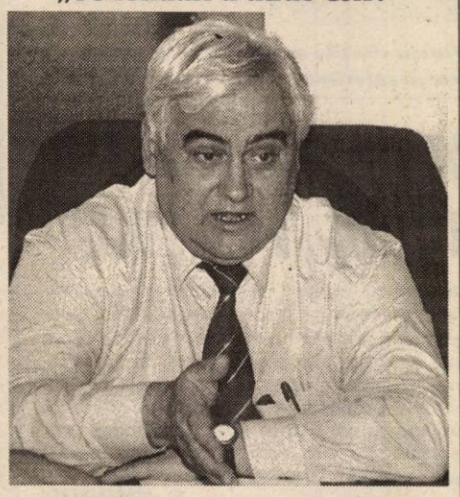

Viceprimarul dădea de înțeles, printre altele, că șefii CJA n-au adus fonduri - decât nesemnificative - pentru investiții în Arad, așa încât Gheorghe Falcă s-o lase mai moale cu criticile în acest sens, făcute la adresa Primăriei. Tot Emanoil Voicu spunea că unei firme cu o cifră de afaceri de aproximativ 1 miliard de lei, îi este foarte ușor să plătească 2 milioane, adică cei 0,2 % introduși de Primăria Arad ca taxă pentru înfrumusețarea orașului.

CAIUS PARPALĂ: „Poate firma de scobitori a lui Voicu..."

Caius Parpală, în intervenția sa, i-a arătat lui Emanoil Voicu că nu toate firmele au cifra de afaceri de 1 miliard de lei, **„ca și firma acestuia de făcut scobitori"**, că există destui investitori pentru care această taxă se ridică până la cifre enorme și că, normal, acestora nu le convine prevederea CLM.

În privința banilor atrași de CJA, liderul instituției amintite n-a spus nimic, dar i-a demonstrat (cu exemple) lui Voicu că Primăria n-a făcut prea multe în acest sens, investițiile în Zona Industrială nefiind un succes al acesteia, ci al vechii conduceri, în frunte cu Valentin Neamț și Sorin Bondoc.

•••

Ultima afirmație a președintelui Consiliului Județean ne-a făcut să alegem această dispută ca fiind controversa săptămânii în curs, mulți interlocutori ai noștri dând o tentă politică afirmațiilor, înțelegând cuvintele lui Parpală ca fiind un atac asupra PSD, având în vedere că Primăria este condusă de către președintele filialei partidului de guvernământ. Partid al cărui membru este și liderul CJA.

Solicitat de ziarul „Adevărul" să-și comenteze afirmațiile făcute la RCS, Caius Parpală a spus: **„Am vrut să-i reamintesc lui Emanoil Voicu câteva lucruri ca să nu se mai împăuneze cu meritele altora. Mai multă modestie nu strică nimănui. Dacă a interpretat cineva, intervenția mea ca, fiind politică, a greșit. Mai mult, Voicu este și independent din punct de vedere politic".**

Viceprimarul consideră că președintele Caius Parpală n-a înțeles la ce s-a făcut referire în emisiune, declarându-ne: **„Nu m-am simțit jignit de afirmațiile domnului Caius Parpală. Dumnealui n-a înțeles la ce m-am referit. Eu am spus că Primăria a adus investiții în Arad. Nu Dorel Popa, nu Emanoil Voicu. De multe ori am lăudat activitatea lui Valentin Neamț, cel care tot la Primărie a lucrat. Dar, pentru că am spus că Primăria a adus bani, am întrebat și Consiliul Județean cu privire la acest lucru. Oricum, cred că pe președintele CJA l-a supărat altceva...".**

ALIN OLTEANU

Oaspeți de marcă la PNȚCD Arad:

VICTOR CIORBEA ȘI EXPERTUL PARTIDULUI POPULAR EUROPEAN

Președintele PNȚCD, Victor Ciorbea va fi prezent, la sfârșitul acestei luni la Arad, pentru a lua pulsul filialei țărăniste arădene. Conform celor declarate de Claudiu Cristea, președinte al PNȚCD Arad, vizita liderului țărănist se înscrie în programul **„Ne Pasă"** ce vizează printre altele și întâlniri directe cu cetățenii.

Un alt eveniment pentru țărăniștii arădeni, tot în această lună, va fi prezența la Arad a lui Norbert Noeuhous, expert al Partidului Popular European (PPE). Acesta va susține un seminar ce are ca temă valorile creștin-democrate.

În altă ordine de idei, astăzi se va desfășura prima ședință a Biroului de Conducere al PNȚCD Arad, unde președintele Claudiu Cristea va prezenta planul de acțiune al filialei din acest an. **„Cel mai important punct este continuarea programului „Ne Pasă", ce are ca scop consultarea cu arădenii, preluarea și prezentarea problemelor lor în cadrul CLM și CJA"** ne-a declarat Cristea.

D. ALBU

Împotriva fracturilor și tamponărilor

PNȚCD ARAD SOLICITĂ ȘEDINȚĂ EXTRAORDINARĂ CLM

Într-un comunicat de presă intitulat **„Programul PSD: fracturi și tamponări"**, remis ieri către redacția ziarului „Adevărul", PNȚCD Arad acuză Prefectura și Primăria de situația actuală a Aradului, care este acoperit de zăpadă.

În acest sens, PNȚCD solicită convocarea unei ședințe extraordinare a CLM cu următoarea ordine de zi: analiza situației create și a lipsei de reacție a autorităților municipale; măsuri administrative (inclusiv sancțiuni); hotărâre privind acordarea de despăgubiri persoanelor care au suferit vătămări sau pierderi materiale. În comunicat se mai arată că **„după două zile de ninsori abundente au fost spitalizați 30 de arădeni cu fracturi datorate gheții de pe drumurile publice".**

Pentru starea în care se află orașul, țărăniștii îi consideră vinovați pe prefectul Dan Ungureanu, primarul Dorel Popa, viceprimarul Emanoil Voicu și Sorin Bondoc director - ADP Arad.

D. ALBU

LIBERALII ȘI-AU FĂCUT BILANȚUL PE 2002

Ieri, la sediul PNL, Biroul Permanent Teritorial s-a întrunit pentru prima dată în acest an. A fost făcut un bilanț al activității pe 2002, trăgându-se concluzia că a fost un an benefic pentru PNL, atât pe plan național, cât și pe plan local. La capitolul strategie pe anul 2003, Titus Gheorghiof, președintele organizației județene, pune pe un loc important consolidarea PNL ca principal partid de opoziție. În acest sens, se vor întări legăturile cu PD, PNȚCD și PUNR. ● Activitatea în teritoriu va fi intensificată, avându-se în vedere faptul că până la sfârșitul anului trebuie să fie analizată fiecare persoană care va candida pe listele PNL. Toți membrii Biroului Permanent Teritorial vor avea în „custodie" cel puțin două organizații din județ. ● Se va trece la organizarea de cluburi la toate organizațiile.

T. S.

Politica la țară

„ALIANȚELE POLITICE NU-ȘI AU ROSTUL"

ADRIAN PANTEA, 34 de ani, viceprimar, Socodor

- Ce ar trebui să facă partidele politice?

- Să stopeze inflația și să redreseze agricultura.

- Cum?

- ...

- Ați fost la vot în 2000?

- Da.

- Cu cine ați votat?

- Cu țărăniștii.

- În 2004 mergeți să votați?

- Da.

- Cu cine veți vota?

- Rămâne de văzut.

- Cine ați vrea să ajungă președintele României?

- Adrian Năstase sau Traian Băsescu.

- Ce părere aveți de politica partidului de guvernământ?

- Merge spre bine.

- Sunteți membru de partid?

- M-am înscris de curând la PSM.

- Unde ați mai fost membru?

- La UFD.

- Având în vedere că sunteți viceprimar, cum de ați ales această formațiune?

- Am considerat că este partidul care mă reprezintă cel mai bine.

- Sunt benefice alianțele politice?

- Liberalii și pediștii au fost în alianță și s-a văzut rezultatul. Așa că nu-și au rostul.

- Unde s-a greșit?

- S-au certat tot timpul.

- Este bine că România a aderat la NATO?

- Fără îndoială.

- Ce părere aveți de parlamentari?

- ...

- Dar de cei arădeni?

- Nu știu ce să zic.

- Sunteți mulțumit de felul cum vă reprezintă în Parlamentul României?

- Cam îndoit.

DANIEL ALBU
Foto: ONORIU FELEA

FRONT COMUN ÎMPOTRIVA TAXEI PENTRU ÎNFRUMUSEȚARE

Taxa specială pentru înfrumusețare și dezvoltare urbană, instituită de CLM și pe care ar trebui să o plătească agenții economici de pe raza municipiului (0,2% din cifra de afaceri), i-a stârnit pe aceștia din urmă. Mulți agenți economici au aflat din presă de această taxă, alții nu știu prea bine de ea, dar toți s-au exprimat împotriva ei. Unii cred că nu se va ajunge la aplicarea ei, considerând-o ilegală. Pentru a clarifica însă situația, pentru a ajunge la un numitor comun în ceea ce privește acțiunea pe care o vor întreprinde împotriva acestei hotărâri, agenții economici arădeni se vor întâlni marți, 14 ianuarie, în organizarea Camerei de Comerț, Industrie și Agricultură Arad.

Președintele CCIA, **Nicolae Băcanu**, spune: „Inițiativa pentru această întâlnire aparține membrilor Camerei și agenților economici din Arad, care ne-au căutat chiar în 6 ianuarie, când au început activitatea. Scopul întâlnirii e, în primul rând, de informare, fiindcă mulți nu știu ce anume prevede hotărârea. Apoi, se vor discuta oportunitatea introducerii acestei taxe și justificarea motivelor pentru care era necesară. Dar cel mai important lucru e că vrem să găsim alternative astfel ca această taxă să nu fie aplicată. Am invitat și reprezentanții Primăriei pentru a prelua direct de la agenții economici ideile acestora".

I-am contactact, ca reprezentanți ai agenților economici membri ai CCIA, și pe președinții secțiunilor Camerei. **Alexandru Chioreanu**, secțiunea Agricultură: „Eu am aflat din ziar de această taxă. Nu zic că n-ar fi benefică, dar în condițiile economice actuale e o povară în plus pentru orice agent economic. În municipiu sunt puține societăți agricole, dar nimeni nu e entuziasmat de această taxă. Vom vedea care va fi poziția agenților". **Rareș Ciobanu**, secțiunea Comerț - Import - Export: „Încă n-am reușit să aflu părerile membrilor secțiunii; până nu vorbesc cu ei , nu mă pot pronunța. În funcție de reacția fiecăruia se va lua o decizie. Trebuie să încercăm să găsim o soluție care să fie convenabilă pentru toată lumea". **Liviu Vilagos**, secțiunea Transporturi: „Lumea nu-i de acord cu taxa, însă vom vedea marți ce vom face. Ne-am gândit la o variantă, însă deocamdată nu o pot spune". Pe președintele secțiunii Industrie, Tudor Caracioni, nu l-am găsit, fiind plecat din țară. Dar l-am contactat pe Cristian Gavra, asociat la Astra Bus, o firmă arădeană puternică, ce se implică mult în activitatea CCIA. Acesta ne-a declarat: „Hotărârea e ilegală. Cei care iau asemenea decizii cred că n-au produs sau n-au condus niciodată o societate. Am înțeles că Guvernul va lua o hotărâre care va limita puterea consiliilor locale, în sensul că CL nu va putea pune alte biruri pe agentul local".

Agenții economici din municipiu fac, așadar, front comun pentru a împiedica aplicarea hotărârii prin care ei trebuie să contribuie la înfrumusețarea și dezvoltarea orașului, plătind 0,2% din cifra lor de afaceri.

GERLINDE KNAP

Din lumea oamenilor de afaceri

DOI TINERI FAC BANI CU ASPIRATORUL ȘI CÂRPA DE PRAF

DE LA DOUĂ MĂTURI ȘI DOUĂ GĂLEȚI CU MOPURI...

Marius Breharu, un tânăr de 26 de ani a pus pe picioare, ajutat de logodnica sa, Adela Popa o afacere în domeniul serviciilor. Firma „Perfect" s-a axat pe servicii de curățenie. Ideea i-a venit în data de 2 ianuarie 2001. Reține exact data pentru că a fost la scurt timp după... cheful de Revelion. Prietenii l-au luat în derâdere. Hotărârea însă era deja luată. La o lună distanță afacerea a început. Cu două mături, două găleți și două mopuri. Cârpele nu se mai pun la socoteală... Primii doi angajați au fost plătiți din salariul lui Marius de 2,5 milioane

de lei. Până la 1 februarie Marius și logodnica lui - Adela Popa - au făcut publicitate firmei. Când au început aveau deja trei contracte ferme. La început au făcut curat doar în scări de bloc, după circa șase luni apărând clienții mai importanți - firmele și băncile. Marius și Adela nu s-au sfiit să lucreze cot la cot cu angajații. Pentru contractul la o bancă importantă din oraș prima dată au lucrat gratis. Demonstrativ. Mulțumiți de treaba făcută de firmă, cei de la bancă au semnat un contract ferm. Interesant e că cei doi nu au renunțat la propriile slujbe nici la doi ani de la demararea afacerii. Marius e economist, iar Adela contabilă la un hotel. El a absolvit Științele Economice la Universitatea „Aurel Vlaicu" iar ea Dreptul la Universitatea„Vasile Goldiș"

... LA O FIRMĂ CU ZECE ANGAJAȚI

Dacă la început aveau dotări minime necesare curățeniei, cei doi tineri investitori au reușit cu timpul să achiziționeze aspiratoare performante, bețe telescopice pentru spălat vitrine sau scări de zece metri. „La o firmă aveam nevoie de o scară de zece metri pentru a spăla un geam înalt. M-am urcat în mașină, am plecat la Metro din Timișoara și am cumpărat-o. În două ore am fost înapoi...", își amintește Marius. Au învățat din mers multe din cele necesare unei afaceri reușite. Ei consideră afacerea „curățenia" profitabilă.

O parte din câștig e reinvestită însă în dotări. Marius s-a gândit deja și la o nouă afacere - vânzarea de kebab. Costurile amenajării noului sediu înghit aproape toți banii din profitul firmei Perfect. Deși mai sunt câteva firme de curățenie în oraș cei doi consideră că este loc pentru toți. Acum ei lucrează cu cinci angajați dar până în luna februarie vor să dubleze numărul acestora. Semn că treaba merge bine.

CLIENȚII FRECVENȚI: VAMEȘI, PATRONI...

Clienții cei mai frecvenți ai firmei sunt cei cu venituri peste medie: vameșii, medicii, patronii. Cele mai multe cereri apar în preajma sărbătorilor. „Anul trecut, înainte de Paști, s-a lucrat pe rupte. Au pus „osul" și patronii și tot nu s-a făcut față tuturor cererilor. Soluțiile pentru curățat le procură de la un producător italian din Arad. Dacă clientul are preferințe pentru anumite soluții acestea sunt luate în considerare. „Totul e negociabil. Important este ca clientul să fie mulțumit. La fel și firma noastră...", spune Adela.

Tarifele cele mai interesante sunt cele percepute persoanelor private. La un apartament de două camere o curățenie costă 1 milion de lei, la care se adaugă TVA-ul.

Una din problemele neplăcute este că la români bibelourile sunt încă în top. Ștergerea acestora de praf, bucată cu bucată, ia destul de mult timp celui care face curățenia.

O altă problemă cu care se confruntă cei doi este găsirea unor angajați stabili și serioși. „Am avut și femei care beau mult. Veneau o lună după care plecau. Noi le oferim un salariu lunar de 2,5 milioane de lei pe lună pentru opt ore de lucru pe săptămână - plus decontarea abonamentului de tramvai. În aceste condiții mulți, chiar dacă nu au de lucru evită să vină să muncească. Consideră, că e o rușine și spun că mai bine mor de foame...", spune Marius Breharu nedumerit de atitudinea unora.

OLIMPIU BULZAN
Foto: ȘTEFAN MATYAȘ

Primăria Arad ar putea lansa

OBLIGAȚIUNI DE 100 DE MILIARDE DE LEI

Primăria Arad intenționează să lanseze o emisiune de obligațiuni în valoare de 100 de miliarde de lei, fondurile atrase urmînd să fie utilizate pentru realizarea unor proiecte de infrastructură rutieră din municipiu, a declarat, Marian Gheorghe, șeful de cabinet al primarului din Arad.

Documentația aferentă acestei operațiuni este în curs de întocmire și va face obiectul unei propuneri care va fi înaintată Consiliului local spre dezbatere și aprobare.

Dacă propunerea va fi votată, Aradul se va adăuga celor 11 municipii din România care au lansat sau se gîndesc să apeleze la obligațiuni pentru asigurarea finanțării necesare derulării unor proiecte locale. Suma de 100 de miliarde de lei pe care contează Primăria Arad va fi, în cazul în care emisiunea se va încheia cu succes, cea mai mare atrasă de o municipalitate printr-o astfel de operațiune, la concurență venind doar oferta Primăriei Oradea, care a anunțat lansarea unei emisiuni cu o valoare similară.

Intenția Aradului de a recurge la obligațiuni reflectă o schimbare majoră de optică, în condițiile în care pînă nu demult reprezentanții municipalității și-au exprimat reținerile în privința avantajelor pe care le oferă un astfel de instrument financiar, în schimb declarîndu-se favorabili apelării la credite bancare. De altfel, la sfîrșitul anului trecut, Primăria Arad a semnat cu Banca Română pentru Dezvoltare un contract de împrumut în valoare de 30 de miliarde de lei, destinat finanțării unui proiect de reabilitare a infrastructurii rutiere din municipiu.

În paralel, municipalitatea a derulat negocieri și cu alte instituți bancare, în vederea atragerii unei sume estimată la acel moment la 60 de miliarde de lei, iar oficialii instituției au anunțat că o variantă de rezervă este lansarea unei emisiuni de obligațiuni.

PANORAMIC ECONOMIC

RATA INFLAȚIEI

Rata inflației a fost la sfîrșitul anului 2002 de 17,8%, raportată decembrie la decembrie, nivel care se situează sub ținta de 18% prognozată de autorități.

"Rata inflației pentru 2002 a fost cu mult sub nivelul (n.r. 22%) avut în vedere inițial", a declarat agenției MEDIAFAX Leonard Cazan, ministrul Dezvoltării și Prognozei.

Rata medie lunară a inflației a fost de 1,4%, comparativ cu 2,2% în 2001 și 2,9% în 2000.

SALARII-NOIEMBRIE

Salariul mediu net pe economie s-a majorat, în noiembrie 2002, cu 1,8%, la 4.038.159 lei, în timp ce salariul mediu brut a urcat cu 2,4%, pînă la 5.704.674 lei, în condițiile acordării unor prime și stimulente salariale, dar și ca urmare a realizării în unele sectoare ale economiei a unei producții mai mari decît în luna precedentă, informează Institutul Național de Statistică.

CARNE-FACILITĂȚI

Firmele care își desfășoară activitatea în zonele defavorizate sînt obligate să plătească, de la 1 ianuarie 2003, taxe vamale la importurile de materii prime pentru producția, prelucrarea și conservarea cărnii, potrivit Legii 678/2002 care modifică Ordonanța 24/1998 privind regimul zonelor defavorizate.

Astfel, firmele care importă carne de porc și de vită vor achita o taxă vamală de 20%, potrivit HG 1493/2002, în timp ce taxa pentru carnea de pui este de 45%.

MAAP-SUBVENȚII

Ministerul Agriculturii intenționează să susțină, începînd din acest an, inițiativele de creștere a unor specii de păsări precum rațele și gîștele, pentru producerea "ficatului gras", precum și a struților, pentru care se înregistrează o cerere ridicată pe piața internă și pe cea externă, se arată într-un comunicat al ministerului, remis, agenției MEDIAFAX.

NICI MOȘ CRĂCIUN N-A ADUS DOLARI AMERICANI LA CET

Baronul Münchhausen a ajuns la Arad

Arădenii au fost vrăjiți, de luni bune, că milioane de dolari americani vor veni la CET Arad, din partea inimoasei firme Centurymarc, care a sosit tocmai din America pentru a moderniza amărâta noastră centrală electro-termică. Americanii au avut nenumărate probleme cu virarea banilor, motiv pentru care luni de-a rândul CET-ul a fost nevoit să se descurce prin forțe proprii, să acumuleze datorii, pentru a putea plăti furnizorii și, cel mai important, leafa angajaților.

La finalul anului trecut, Dorel Popa, primarul Municipiului Arad și mentorul acestei afaceri, ne declara, într-un interviu acordat ziarului nostru, că prima tranșă din banii americanilor va sosi în luna decembrie 2002, conform unei adrese trimise de Centurymarc, primarul exprimându-se că „dacă ei mint, mint și eu". Acum, americanii au cam mințit, pentru că până ieri, la CET nu intrase nici un dolar. Nu vrem să zicem că și Dorel Popa a mințit, pentru că nu e genul, dar putem afirma că a fost păcălit, la fel cum am fost și noi, dar mai ales consilierii locali.

Conform declarațiilor directorului CET Arad, Lucian Barniciu, **„la noi nu a intrat nici un ban de la americani, pentru că eu nu am deocamdată nici o relație contractuală cu Centurymarc"**. Să nu cunoască americanii sau Dorel Popa acest lucru ? Ne îndoim. Însă, totuși, nu se explică faptul că, deși știu că nu pot da bani către CET, atât americanii cât și șeful urbei fac afirmații gratuite, dând speranțe deșarte angajaților de la CET. **„Singurii bani care au venit, sunt cei din împrumut, banii sosiți de la Guvern, cu care am plătit datoriile la gaz și cărbune. La cărbune mai trebuie să plătim o parte și sper ca din februarie să începem aprovizionarea pentru vară și iarna viitoare"**, spune Lucian Barniciu, care e satisfăcut că salariile angajaților sunt plătite la zi.

Pe la CET s-a perindat, de sărbători, și un angajat al Centurymarc, cu care Lucian Barniciu spune că a avut unele discuții, însă nimic concret. Nici nu avea cum, din moment ce între CET și Centurymarc nu există nici o relație contractuală. Deci, Lucian Barniciu nu prea putea să ofere informații unui străin, chiar dacă acesta reprezenta firma Centurymarc, care are un contract cu CLM Arad.

Încă un termen depășit de Centurymarc, ceea ce ar trebui să dea de gândit primarului Dorel Popa, care încă mai poate să pună capăt acestei asocieri, fără ca arădeanul de rând să aibă prea mult de suferit. Nu de alta, dar această poveste începe să semene tot mai mult cu cele ale vestitului Baron Münchhausen.

COSMIN MIHUȚA

Sâmbătă, 11 ianuarie 2003

TVR 1

7,00 Ceasul deșteptător
8,00 Desene animate
9,00 Aventuri cu Lilipufi
10,00 Auto club - rel.
10,30 Design
11,00 Debut 50 plus
12,00 O vedetă populară
12,45 Spectacolul lumii...
13,15 Istorie polemică
14,00 Jurnalul de prânz
14,20 Mulțumesc! (I)
15,00 România 1... și strada
15,05 Mulțumesc! (II)
16,00 Poveste fără sfârșit
17,00 Ora G
18,00 Teleenciclopedia
19,00 Jurnal. Meteo. Sport
19,50 Avanpremieră
20,00 Big Kahuna - f. SUA, 1999, cu Kevin Spacey, Danny De Vito
21,50 România 1... și strada
21,55 Pasadena - s.
22,55 Jurnalul de noapte
23,10 Salvarea din iad - f. SUA, 1986, cu Gene Hackman
1,00 Marele jazz - rel.
2,10 Jurnal - rel.

TVR 2

8,00 Anul automobilistic 2002 - rel.
9,00 Arta apărării
9,30 Camera de gardă
10,00 Răscruci
10,35 Digimon - s.
11,00 Lumea lui Chiț-Chiț
11,50 Arca lui Noe
12,30 Zestrea românilor
13,05 Planeta singuratică
14,00 Angelo, îngerul păzitor - f. Italia, p.III
15,45 Știri
16,00 Atlas
16,30 Insolit
17,05 Bonanza - s.
17,30 Muzica Víva
18,00 În prelungiri
19,00 Preluare Jurnal de pe Canalul România 1
19,45 Știri regionale
20,10 În fața instanței - s.
21,05 Un strigăt disperat - dramă, Italia, p. II
22,45 Concert Company Segundo
23,40 Știri

PRO TV

7,00 Prietenii tăi - rel.
8,00 Desene animate
10,00 Scorpionul negru - s.
11,00 Gilette, lumea sportului
11,15 ProMotor
12,00 Boris Elțîn - Profilul unui președinte - doc.
12,55 Știrile Pro TV
13,00 Cybill - s.
13,30 Susan - s.
14,00 Dacii - f. 1966, regia Sergiu Nicolaescù. Cu Amza Pellea, Pierre Brice
16,00 Amor cu fantome - comedie SUA, 1998
18,00 Smallville - s.
19,00 Știrile Pro TV
20,00 Sărutul dulce al răzbunării - f. SUA, 1996, cu Geena Davis
22,30 Contact - f. s.fi. SUA, 1997, cu Jodie Foster
1,30 Viața la Casa Albă - s.

TV ACASĂ

6,00 Terra nostra - s., rel.
6,50 Perla, cărările iubirii - s. rel.
7,45 Doctorul casei - rel.
8,00 Povești adevărate - rel.
8,45 Zorro - d. a.
9,15 Învață spaniola cu Victor - rel.
9,30 Rază de lumină - s.
10,20 Prima dragoste - s.
11,15 Amor latino - s.
12,15 Clona - s., rel.
13,10 Promotor - rel.
13,15 2 + 2 - rel.
14,00 Club 700 - emis. de religie și credință
* Teleshopping
14,45 ProMotor
15,15 Învață spaniola cu Victor
15,30 Taina din adâncuri - s.
16,30 Iubire fără de păcat - s.
18,00 Arabella - s.
18,30 Kachorra, micuța impostoare - s.
19,20 Doctorul casei
19,30 Povești adevărate
20,00 Inimă sălbatică - s.
22,00 Singură și disponibilă - s.
23,00 Profu' - s.
23,45 Povești adevărate - rel.
0,15 Taina din adâncuri - s. rel.
1,00 Kachorra - s., rel.

HBO

7,50 **Ultima cursă - f. 2001**
9,30 Marea aventură a lui Barney - f. 1998
10,50 Dosarele Y - s.
11,20 La ceai cu Mussolini - f. Italia, 1999
13,20 Pe platourile de filmare
13,45 Povestea noastră - f. 1999, cu Bruce Willis
15,20 Joe cel frumos - f. 2001, cu Sharon Stone
17,00 Cum a furat Grinch Crăciunul - f. 2000
18,45 Concert David Bowie
20,00 Titan A. E. - d. a.
21,35 Totul despre sex - serie nouă
22,10 Joia neagră - f. 1998
23,40 Acuzatul - f. 1993, cu Don Johnson
1,30 Dragoste și belele - comedie 2001 cu Diane Keaton

PRIMA TV

7,00 Creaturi sălbatice - doc.
8,00 Desene animate
10,00 Tibanu pescuiește și vânează
11,00 Sport magazin
14,00 Motor
14,30 Ed - s.
15,30 În familie - s., rel.
18,00 Focus
19,00 Mutant X - s. SF
20,00 Foc încrucișat - r. SUA, 1992, cu Brandon Lee
22,00 24 de ore - s.
23,00 Love me tender - f. muzical SUA, 1956, cu Elvis Presley
0,45 Film erotic
2,15 Tibanu' pescuiește și vânează - rel.
3,00 Focus - rel.

ANTENA 1-TV ARAD

7,30 Divertisment
8,00 Un început nou
8,30 Păstorul cel bun
9,00 Știrile TVA - rel.
9,30 Lumea mare a celor mici
10,00 Casa de piatră
10,30 Roata de rezervă
11,00 Fete la tot pasul! - comedie muzicală SUA, 1962
12,30 Bob - sitcom SUA 1992/1994
13,00 Omul cu o mie de fețe - s.
14,00 Hoțul din Bagdad - f. av. SUA
16,00 Cei șapte magnifici - s.
17,00 Aparențe înșelătoare - f. SUA, 1999
19,00 Observator * Sport * Meteo
20,00 Un admirator fanatic - f. SUA, 1996
22,00 Bull Durham - comedie romantică SUA, 1988
0,00 Hoțul din Bagdad - f., rel.
2,30 Observator - rel.

HALLMARK

10,00 Despărțirea de casă - f. 1987
12,00 Veronica Clare: Afaceri periculoase - polițist, 1992
14,00 Numai dragostea - f. 1998
16,00 Cagney și Lacey - f. pol. 1995
18,00 Despărțirea de casă - f. 1987
20,00 Brigada de poliție - s.
21,00 Drumul spre Perth - f. av. 2002
23,00 O dată în viață - f. dragoste 1991

B1 TV

8,30 Vară eternă - s.
9,30 Familia Simpson - s., rel.
10,00 Întâlniri de credință - talk-show
11,00 Pasul Fortunei - rel.
12,30 Marș forțat
13,00 Economia în 60 de minute
14,00 Corso
15,00 Fan X
16,00 La limită
16,30 Film
18,15 Familia Simpson - s.
18,45 Știri
19,30 Afiș - cu Mihaela Rădulescu
20,30 Star Treck - s.
21,30 Fotbal. Il Calcio
23,30 Corso - rel.
0,30 Vară eternă - s., rel.
1,30 Știri

TELE 7 ABC

7,35 Știri
8,00 Serial pentru copii
11,00 Documentar DW
12,00 Sifonarul îndrăgostit - s. rel.
16,00 Ocolul Pământului
16,30 Cântece populare
18,00 Viața în roz - doc.
18,30 Cutia muzicală
19,20 Șapte știri
20,00 Carnavalul lupilor - f. SUA, 1996
21,30 Agent 22 - Nebunul - s.
22,30 Pe strada felinarelor sparte - s.
23,30 Șapte știri - rel.
0,00 Videoclipuri
1,10 Activ FM

REALITATEA TV

6,45 Trezirea la realitate - emis. matinală
10,00 English News
10,15 Of, presa mea! - rel.
12,15 Vital
13,15 Mapamond
14,15 Pentru dvs., doamnă!
17,15 Politica - talkshow
18,05 eWeek.tv
18,40 Domus
19,15 7 A.R.T.E. - agendă culturală
20,15 Ora de istorie
22,15 Vorba lu' Dinescu
0,00 English News

Redacția Adevărul nu își asumă răspunderea pentru modificările ulterioare intervenite în programele TV

Duminică, 12 ianuarie 2003

TVR 1

7,00 Universul credinței
9,00 Desene animate
10,00 Tip top, minitop
10,30 Descurcă-te singur
11,00 Viața satului
12,00 Tezaur folcloric
13,00 Ultima ediție
14,00 Jurnalul de prânz
14,20 Siesta și fiesta
15,50 Zona publicitară
16,20 Deștept și bogat
17,20 Bravo, bravissimo!
19,00 Jurnal * Meteo * Sport
19,50 Agendă europeană
20,00 Minți periculoase - dramă, SUA, 1995
22,05 Tragerile la Loto 6/49 și Noroc
22,15 Andreea Marin la Hollywood
23,45 Jurnalul de noapte
23,00 Taverna. Întâlnire muzical-artistică
0,30 Ultima ediție - rel.
1,30 Spectacolul lumii...
2,00 Jurnalul de noapte

TVR 2

8,45 Tradiții
9,15 Cronici votive
9,45 Ferma
10,40 Desene animate
11,05 Prietenii lui Piticot
11,50 Mărul lui Newton - s.
12,05 Paradisul de lângă noi
13,30 Medalion...
14,00 Treburi de maimuță
15,00 Club art - rel.
15,30 Știri
15,35 Nave de război
16,40 Floarea din grădină
17,30 Românii de lângă noi
18,00 Interviu cu...
18,30 Muzică populară
19,00 Preluare Jurnal de pe Canalul România 1
19,45 Muzică ușoară
20,05 În fața instanței - s.
21,05 Darul - dramă, Anglia, 1998
22,45 Jocurile minții - s.
0,15 Știri
0,25 Documentar

PRO TV

7,00 Smallville - s., rel.
7,45 Desene animate
9,00 Rebelii și tocilarii - s.
10,00 Scorpionul negru - s.
11,00 Parte de carte
12,55 Știrile Pro TV
13,00 Susan - s.
13,30 Bucătăria lui Radu
14,00 Misterele planetei albastre - s.
15,00 Cu papucii prin deșert
15,30 Haiducii - aventuri, România, 1966
17,30 Pro TV Magazin
19,00 Știrile Pro TV * Sport * Vremea
20,00 Gravidul - comedie, SUA, 1994
22,15 Mad Max 2 - f. S. F. Australia, 1981, cu Mel Gibson
0,15 Viața la Casa Albă - s.
1,00 Scorpionul negru - s.

TV ACASĂ

6,00 Inimă sălbatică - s., rel.
7,30 Club 700 - rel.
8,00 Povești adevărate - rel.
8,45 Zorro - rel.
9,15 Arabella - s., rel.
9,45 Rază de lumină - s.
10,30 Prima dragoste - s.
11,15 Amor latino - s., rel.
12,00 Singură și disponibilă - s., rel.
12,45 la-mă acasă! - rel.
13,15 Eco Moda - s.
15,30 Taina din adâncuri - s.
16,30 Dana de pică
18,00 Arabella - s.
18,30 Kachorra - s.
19,20 Doctorul casei
19,30 Povești adevărate
20,00 Inimă sălbatică - s.
22,00 Singură și disponibilă - s.
23,00 Regina - s.
23,45 Povești adevărate - rel.
0,15 Taina din adâncuri - s.
1,00 Kachorra - s.

HBO

7,55 Cursa spațială - acțiune, 2001
9,35 Plăcinta americană - comedie, 1999
11,10 Dosarele Y - s.
11,35 Vise și dorințe - dragoste, 2000
13,30 Digimon - animație, 2001
14,55 O noapte la McCool's - comedie, 2001
16,30 Șeful șefilor - dramă, 1999
18,05 High Fidelity - comedie, Anglia, 2000
20,00 Gladiatorul - dramă, 2000
22,35 Interzis minorilor - biografic, 2000
0,30 Spânzurătoarea - thriller, 2000

PRIMA TV

7,00 Tradițiile românilor
7,30 Desene animate
8,00 Desene animate Minimax
9,00 Desene animate
10,00 Top 10
11,00 www.primatv
11,30 Filmul și televiziunea
12,00 Levintza prezintă
12,30 Ambianța
13,00 Love Me Tender - f. muzical, SUA, 1956
16,00 Trandafirul galben - f. aventuri, România, 1982
18,00 Focus
20,00 Albii nu pot să sară - comedie SUA, 1992, cu Wesley Snipes
22,00 Sânge și vin - acțiune, Marea Britanie, 1997
23,45 Mutant X - s., rel.
0,45 Superfire - acțiune, SUA, 2002, partea a II-a, rel.
1,45 Filmul și televiziunea - rel.
2,15 Focus - rel.

ANTENA 1-TV ARAD

6,30 Muzică populară
7,10 Cerul dintre noi
7,30 Viața spirituală
8,00 Vocea speranței
9,00 7 zile TVA
10,00 Program de desene animate
11,30 Secolul războaielor - doc.
12,30 Bob - s.
13,00 Omul cu o mie de fețe - s.
14,00 Aventuri extreme - s.
15,00 Parașutiștii iadului - f. SUA
17,00 Pistolarii vestului - w. SUA, 1955
18,20 Săptămâna financiară
18,40 7 zile
19,00 Observator * Sport * Meteo
20,00 Cine-i Harry Crumb? - comedie SUA
22,00 Stargate SG-1 - s.
23,00 Pruncul, petrolul și ardelenii - w. România, 1981
1,00 Parașutiștii iadului - f., rel.
3,00 Observator

HALLMARK

10,00 Albă ca Zăpada - fantastic, 2001
12,00 Întoarcere în copilărie - dramă, 1999
14,00 Numai dragostea... - dramă, 1998
16,00 Călătorie în Vest - aventuri, 2001
18,00 Albă ca Zăpada - fantastic, 2001
20,00 Fiicele lui McLeod - s.
21,00 O lună lipsită de griji - dramă, 2002
23,00 Povestea unui mafiot - dramă, 1999

B1 TV

8,00 Vară eternă - s.
9,00 Economia în 60 de minute - rel.
10,00 Marș forțat - rel.
10,30 Fotbal. Il Calcio - rel.
12,00 Star Trek - s., rel.
13,00 Duminica la prânz
14,00 Secret profesional - rel.
16,00 Fotbal. Il Calcio
18,15 Familia Simpson - s.
18,45 Știri
19,30 Enterprise - s.
20,30 Star Trek - s.
21,30 Fotbal. Il Calcio
23,30 Afiș
0,30 Întâlniri de credință

TELE 7 ABC

7,35 Știri - rel.
8,00 Serial pentru copii
11,00 Pe strada felinarelor sparte - rel.
14,00 Chestiunea zilei
15,00 Cântece populare
16,00 Agent 22 - Nebunul - rel.
17,00 The Best of Alo. Florin!
17,30 Jurnal european
18,30 7 zile în lume
18,50 Secretele succesului
19,20 Șapte știri
20,00 Păpușa - thriller, SUA, 1997
22,00 Loto - Pariu trio
22,15 Hollywood
23,30 Șapte știri - rel.
1,00 Activ FM

REALITATEA TV

6,45 Trezirea la realitate
10,00 English News
10,15 Politica - rel.
11,15 Viața la superlativ
12,15 Adevărul din spatele adevărului
14,15 AutoMondial TV
15,15 eWeek.tv
16,15 Tendințe
16,40 Ghid România
17,15 Educația - talk-show
18,15 Întâlniri cu Vartan Arachelian
20,15 Vectorul Cristoiu
22,15 AutoMondial - rel.
23,30 7 A.R.T.E.
0,00 English News

Redacția Adevărul nu își asumă răspunderea pentru modificările ulterioare intervenite în programele TV

Preluat de Călin Chișbora de la Aeroportul din Timișoara

RADU NUNWEILLER A AJUNS, ASEARĂ, LA ARAD

În sfârșit, telenovela cu Radu Nunweiller a ajuns la capăt. Ieri, la ora 16,00, antrenorul a sosit, pe calea aerului, de la Geneva, via Viena, la Aeroportul din Timișoara, unde a fost așteptat de președintele Consiliului de Administrație al F.C. UTA, Călin Chișbora.

Cu o mașină Cielo de culoare vișinie, la ora 18,10, cei doi au sosit la sediul clubului, unde au fost așteptați de mai mulți membri ai Consiliului de Administrație, dar și de ziariști. Amabil, noul tehnician al „Bătrânei Doamne" ne-a declarat, imediat după sosire: „sunt impresionat de primirea pe care mi-au făcut-o cei de la UTA. Am găsit aici niște oameni extraordinari, care au un proiect de foarte bună calitate pentru societate. Din păcate, echipa se află într-o situație mai grea, suferă cred, însă nu mă gândesc doar la ce va fi în retur, ci și peste un an sau doi și pe mai departe. Mă refer aici la proiectul care stă la baza organizării clubului, unul care m-a impresionat și m-a făcut să accept propunerea conducătorilor arădeni. Nu de alta, dar am avut și alte variante, de a pregăti echipe din Capitală, unde situația nu cerea prea multă bătaie de cap. Acum, e prematur să spun ceva despre echipă, pentru că am văzut-o doar la Bistrița, în ultima etapă a turului, și nu se pot trage concluzii. Cert e faptul că prioritatea numărul 1 este salvarea UTA-ei de la retrogradare, iar apoi practicarea unui joc bun, care să mulțumească pe toată lumea."

În această dimineață, Nunweiller se va întâlni cu lotul de jucători, chiar la stadion, din acel moment putându-se spune că a preluat frâiele „Bătrânei Doamne". Tot astăzi, la ora 14,00, tehnicianul se va întâlni - din nou - cu ziariștii, de această dată într-o conferință de presă, care va avea loc la sediul clubului.

Duminică dimineața, la ora 10,00, F.C. UTA va pleca la Bazna, pentru 12 zile de pregătire centralizată. În cantonament, Nunweiller VI va fi ajutat de Marcel Sârbu și Ioan Galea, problema unui antrenor secund nou nefiind luată încă în calcul. Cel mai probabil, în următoarele zile, Radu Nunweiller va lua o decizie în privința ajutoarelor sale.

În altă ordine de idei, să mai spunem că fotbaliștii de culoare, care trebuia să vină la UTA în probe, nu au mai ajuns, așa că nici la Bazna nu vor merge. Președintele C.A., Călin Chișbora, ne-a declarat - aseară - că va pleca în Germania, cel mai probabil săptămâna viitoare, pentru a se întâlni cu impresarul Dumitrașcu și a stabili câți dintre jucători vor mai veni să fie văzuți de Nunweiller. Asta, e clar, doar după sosirea din cantonament.

LEO SFÂRA

DUBLĂ LEGITIMARE PENTRU HALTEROFILUL ADRIAN JIGĂU

Adrian Jigău, medaliat cu bronz la Campionatele Mondiale ce au avut loc anul trecut în Varșovia (Polonia) și sportivul anului 2002, la masculin, în Arad, are începând de luna aceasta dublă legitimare: C.S. Astra-Dinamo București. **„Duminică seara plec în Capitală. Urmează apoi vizitele medicale și cantonamentul cu lotul național."**, ne-a spus valorosul sportiv. Cât privește Campionatul European, din Grecia, din luna aprilie a acestui an, Adi Jigău s-a rezumat la atât: **„ Niciodată nu e bine să-ți faci calcule dinainte. În mod normal, ținând cont de rezultate, ar trebui să ies campion european. Asta întrucât la «mondialele» de la Varșovia nu m-a învins nici un sportiv care a reprezentat Europa."**

A. C.

MOLDOVAN ÎL ATACĂ PE DRAGOMIR

Bursa știrilor

■ Reprezentativa de hochei a României a învins cu scorul de 15-0, la categoria juniori, formația similară a Bulgariei. Meciul a contat pentru grupa A din cadrul Diviziei a II-a a Campionatului Mondial rezervat sportivilor sub 20 de ani. ■ Deși piața transferurilor în fotbalul european este în regres, echipele continuă să fie în căutare de achiziții. Dacă nigerianul Oliseh a fost împrumutat de Borussia Dortmund, echipei VFL Bochum, mijlocașul francez Dacourt a împărtășit aceeași soartă, trecând de la Leeds United la A.S. Roma. ■ După marșul de protest organizat recent, în care și-a ridicat vocea împotriva președintelui Ligii Profesioniste de Fotbal, Dumitru Dragomir, Florin Prunea a fost suspendat pe o perioadă de 9 luni (!). ■ Reacția a doi dintre fotbaliștii reprezentativi ai țării, Viorel Moldovan și Gică Popescu, a fost imediată. Mai vehement a fost Moldovan, care a afirmat că „Dragomir e bolnav de tupeu, se crede buricul pământului". În schimb, conducătorul Ligii consideră chiar că pedeapsa dată este foarte mică. ■ Cert rămâne un singur lucru - în România ar trebui respectate drepturile fotbaliștilor, precum în lumea fotbalului dezvoltat. Lupta lui Lupescu și Prunea în acest sens este justificată, în condițiile în care, în locul unor raporturi firești de muncă, există tendința de a-i trata pe protagoniștii gazonului în chip injust. ■ Aceasta indiferent de respectivele luări de poziție ale lui Prunea, considerate a fi calomnioase și sancționate în consecință. ■ Amenințarea cu bombă asupra sediului FRF s-a dovedit, din fericire, falsă. Pe fondul acestei alarme, Mircea Sandu a decis să încheie un contract cu ASIBAN, prin care Casa Fotbalului va fi asigurată de acum înainte de pericole.

ADRIAN HĂRȚĂU

Întrebare pe adresa F.R.B.

CE TREBUIE SĂ (MAI) FACĂ G. MANDACHE PENTRU A FI DEMIS?

G. Mandache - un antrenor norocos..., că-i poate lua de proști pe cei de la F.R.B.

Acum doi ani a condus naționala feminină care a ocupat ultimul loc la Campionatul European. Tot atunci a contribuit la „decimarea" unei echipe, care l-a făcut pe el mare antrenor. Anul trecut a ratat calificarea la „europene" într-o manieră rușinoasă. Din cauza lui, mai multe jucătoare valoroase au refuzat să se prezinte la lot. El este George Mandache, pe care unii îl numesc „groparul" baschetului feminin românesc. Antrenorul cu apucături de „mitic" uită că Aradul l-a scos de la naftalină și l-a dus sus. Fără I. Faur, S. Văduva și echipa „de aur" a anilor '90, G. Mandache era - poate - și-acum un obscur antrenor de școală sportivă. Dar omul uită de unde a plecat. Zvonurile care-l dau ca (re)confirmat în funcția de selecționer unic al loturilor naționale de baschet feminin ne îngrozesc. Dacă pe Jean Antonescu îl „duce cu prețul", nu înțelegem cum de reușește să-i ducă „de nas" și pe membrii Biroului Federal.

Domnilor de la F. R. Baschet, ce trebuie să (mai) facă G. Mandache pentru a fi demis? Să ducă naționala la stadiul de a fi bătută de Insulele Feroe ori Andorra?

Și încă un amănunt. Dacă îl țineți de milă, să nu rămână omul pe drumuri, vrem să vă liniștim: are serviciu la o școală privată de baschet din Arad.

DANIEL SCRIDON

RUGBIȘTII ARĂDENI PREGĂTESC IMPACTUL CU DIVIZIA NAȚIONALĂ

După un tur perfect, echipei de rugby Contor Zenner CSU „Aurel Vlaicu" Arad îi ajunge o singură victorie în retur pentru ca promovarea în Divizia Națională să devină certitudine. De această dată, chiar nimeni și nimic nu îi mai poate împiedica pe rugbiștii arădeni să-și ocupe locul binemeritat din elită și de aceea pregătirea din această iarnă se dorește a fi mai serioasă ca niciodată. E perioada acumulărilor pentru tot restul anului sportiv, care va aduce cu el și mult așteptatul impact cu prima ligă.

Preparativele pentru această importantă întâlnire au și început pentru „studenți" încă din data de 6 ianuarie. Tot atunci, imediat după reunire, patru dintre cei mai valoroși jucători: Dragoș Țincu, Cătălin Răileanu, Ciprian Ioaneș și Marius Floroiu au plecat spre București, răspunzând convocării „sub tricolor". Toți au trecut cu bine de primele teste, așa că, de abia după o nouă triere, vom afla dacă Aradul va avea - din nou - măcar un reprezentant în prima garnitură a naționalei pregătită de francezul Bernard Charreyre.

La Arad - însă - antrenorul Ovidiu Șerban pare a-și fi cristalizat în mare măsură lotul cu care va lua cu asalt Divizia Națională. Actualilor jucători li se vor alătura încă vreo 3-4, din care doi au și fost „ochiți". Ei și-au încheiat perioada de juniorat și sunt pregătiți să se afirme la echipele de top ale rugby-ului românesc. Ambii sunt jucători de grămadă, unul din Focșani, iar celălalt din București, ultimul fiind curtat și de campioana en-titre, Dinamo.

Până la sosirea celor doi, Ovidiu Șerban dorește să bifeze etapa reacomodării la efort, care a început în prima zi a săptămânii cu antrenamente de forță în sală și va continua, începând de luni, cu alergări de anduranță pe zăpada, atât de bine venită pentru acumulările fizice ale sportivilor. În funcție și de finalul sesiunii de examene, echipa studențească va urca și la munte, la Moneasa, pentru un stagiu de pregătire de zece zile. Campionatul Diviziei B se va relua la sfârșitul lunii martie, când Contor Zenner CSU „Aurel Vlaicu" Arad va întâlni pe teren propriu echipa CSU Sibiu.

CĂLIN MNERIE

După Norcia-Winter Cup

FC UTA AR PUTEA ÎNTÂLNI PE INTER

În prima parte a lunii februarie, FC UTA va participa la Norcia Winter Cup, tradiționala competiție ce se desfășoară în Italia, în perioada vacanței de iarnă.

Interesant este că echipa arădeană ar mai putea rămâne câteva zile în plus în „Cizmă", onorând câteva invitații de a susține meciuri amicale. Tentația este mare, deoarece adversarii sunt de calibru. E vorba de Brescia, Cesena, Genoa, dar și - atenție - Internazionale Milano. Acest din urmă meci, cu trupa lui Vieri et company, s-ar putea disputa pe 18 sau 19 februarie.

Aceste jocuri de verificare trebuie aprobate de noul antrenor al UTA-ei, R. Nunweiller și înseamnă, automat, prelungirea sejurului în Italia. De urmărit...

D. SCRIDON

Astăzi

START ÎN CAMPIONATUL DE FOTBAL ÎN SALĂ

După cum v-am informat în ultimul număr al ziarului nostru de anul trecut, scandalul iscat în jurul Comisiei județene de fotbal în sală, a făcut să se mai organizeze un campionat, precedentul nefiind recunoscut de către „capii" de la București.

Cu o nouă conducere la Comisia de fotbal în sală, având-o în frunte pe Raul Burtea, astăzi debutează campionatul, care se va disputa la „Polivalentă", în ritm alert, începând cu ora 12,30, pentru că până pe 15 ianuarie trebuie comunicată campioana județeană. Partidele se vor juca astăzi, luni și marți.

La competiție participă doar șase echipe, care vor juca după sistemul fiecare cu fiecare.

Combatantele sunt: Gloria Arad, „Cristi-D", Locomotiva Arad, F.C. Ineu, Flamura Roșie, Zeka Arad.

LEO SFÂRA

ECHIPA FEMININĂ DE TENIS DE MASĂ A ROMÂNIEI A CÂȘTIGAT SUPERLIGA EUROPEANĂ

Echipa feminină de tenis de masă a României a cîștigat Superliga Europeană, după ce a învins, joi, în deplasare, cu scorul general de 3-1, selecționata Croației.

În urma victoriei obținute în Superliga Europeană, reprezentativa României va fi principala favorită la Campionatele Europene, ce vor avea loc între 29 martie și 6 aprilie, în Italia.

În întîlnirea de joi, două dintre puctele României au fost obținute de Adriana Năstase, care le-a învins pe Andrea Bobetici și pe Cornelia Vaida, cu scorul de 3-2, respectiv 3-1. Al treilea punct a fost adus României de Otilia Bădescu, care s-a impus, cu scorul de 3-1, în fața Corneliei Vaida, jucătoare de origine română. Iulia Necula a pierdut, cu scorul de 0-3, meciul disputat cu Tamara Boros.

În primul meci disputat în cadrul Superligii Europene, România a cîștigat, cu scorul de 3-1, la începutul lunii decembrie 2002, în fața Ungariei.

Notabil este faptul că Năstase și Bădescu sunt legitimate la C.S.M. Arad P.A.B.

Adrian Mutu a ratat un penalty

Atacantul român Adrian Mutu a ratat un penalti în partida amicală pe care echipa sa, AC Parma, a cîștigat-o, pe teren propriu, cu scorul de 2-0 (1-0), în fața formației Imolese, a anunțat cotidianul italian "Il Resto de Carlino".

Mutu, care a fost folosit pe toată durata reprizei secunde, a ratat o lovitură de pedeapsă obținută de japonezul Hidetoshi Nakata.

Golurile învingătorilor au fost marcate de Alberto Gilardino, în minutul 13, și Emiliano Bonazzoli, în minutul 68.

ABONEAZĂ-TE LA ADEVĂRUL

Pentru luna februarie prețul abonamentului este de 70.000 lei

PENTRU ABONAȚI, ZIARUL COSTĂ DOAR 2800 LEI

Se pot face abonamente și pe trei luni, șase luni și un an, abonații nefiind afectați de majorările de preț ulterioare.

Cititorii care doresc să se aboneze la cotidianul „Adevărul" și întâmpină dificultăți în contractarea abonamentelor sunt rugați să sune zilnic, între orele 8-16, la Oficiul Județean de Poștă Arad (tel. 230.850) sau la redacția ziarului nostru (tel. 281.797).

Direcția Generală a Finanțelor Publice a județului Arad

organizează
LICITAȚIE PUBLICĂ
pentru **vânzarea** în condițiile Ordonanței Guvernului nr. 128/1998 cu modificările ulterioare **a unui număr de** ⇒

PATRU AUTOTURISME NEÎNMATRICULABILE

(pentru piese de schimb), la următoarele prețuri de strigare:

- **Opel Kadett / 1986 - 10.500.000 lei**
- **Fiat Uno / 1988 - 9.100.000 lei**
- **Mercedes 190 / 1983 - 10.500.000 lei**
- **Fiat Croma / 1991 - 48.000.000 lei**

Autoturismele se găsesc depozitate în incinta Vămilor Turnu și Nădlac unde pot fi vizionate în zilele de 15 și 16 ianuarie 2003 între orele 10,00-14,00.

Licitația se va organiza la sediul Direcției Generale a Finanțelor Publice a județului Arad, B-dul Revoluției nr. 77-79, în ziua de 17 ianuarie 2003, ora 9,00 camera 17.

Participarea la licitație este condiționată de achitarea garanției de 10% din valoarea de pornire a licitației, în contul 50053519704 Trezoreria Arad.
Pasul licitației stabilit de comisie este cuprins în intervalul 5-20%.

D.G.F.P. Arad valorifică de asemenea prin vânzare directă, la prețuri avantajoase, autoturisme și caroserii din import, incomplete, uzate, pentru dezmembrări și piese de schimb.

Informații suplimentare la telefon 0257/280.633 int. 155. (3235799)

AGENȚII DE PUBLICITATE

SEBIȘ
Radio „21" Sebiș
◆ Parcul Libertății nr. 1 A
◆ Tel/Fax 311.067
LIPOVA
S.C. ELCOTRANS S.R.L. Lipova
◆ Str. Bălcescu Nr. 16,
◆ Telefon 563.180 sau Fax 563.091
◆ program 7,30-15,30
INEU
Primăria orașului Ineu
◆ agent publicitar Carmen Țole
◆ program 8,00 - 15,00
◆ Telefon 092-846765
NADLAC
„GYURIAN"
◆ agent publicitar Gyurian Bohuslav
◆ str. Griviței Nr.76
◆ telefon 093.588.439
◆ program non-stop
CHIȘINEU CRIȘ
Primăria orașului Chișineu Criș
◆ Agent publicitar Mihaela Brândaș
◆ Program 8,00 - 15,00
◆ Telefon 520.098
SÂNTANA
Bibliotecă
◆ Agent publicitar Al. Victoria
◆ Program: 8,00 - 15,00
◆ Telefon: 462471
GURAHONȚ
Primăria orașului Gurahonț
◆ Gelu Ranoiu, nr. 18, Telefon 316.070
◆ Agent publicitar Alexandru Herlău
◆ Program: 9,00 - 15,00
PÂNCOTA
S.C. ELIDOR
◆ Str. T. Vladimirescu, nr. 34
◆ Agent publicitar Cristina Mihăicuța
◆ Program: 8,00 - 15,00
◆ Telefon: 466.213
CURTICI
◆ Str. Vasile Goldiș nr. 1 (Magazinul HOBBYLAND)
◆ Program:9,00 - 18,00
SĂVÂRȘIN
Magazinul alimentar Mixt „HANS AUTO"
◆ Str. A. Iancu Nr. 411
◆ Telefon: 557.339
SOMOȘCHEȘ
◆ Agent publicitar înv. Ioan Nagy
◆ Telefon: 328.093, 090.164.917
ȘIRIA
„La căfana lu' Lae" (fostul cinematograf)
◆ Agent publicitar Ciobanu Carmen
◆ Orar 7 - 24
VÂRFURILE - MAGULICEA
◆ Agent publicitar Sida Voicu
◆ Telefon 318442

ANUNȚURILE se primesc în regim de urgență și pot să apară în ziarul „ADEVĂRUL" de a doua zi. **Telefon 280.904**

MATRIMONIALE

Tânără sexi, atrăgătoare, sunt sclava fanteziilor tale. Telefon 0721.583.264. (430)

ANIVERSĂRI

Astăzi, la împlinirea a 76 ani și a celor 55 ani de căsătorie, cu aceeași dragoste, urez soției mele
FLORICA BĂRBIERU
„LA MULȚI ANI!", sănătate și bătrânețe liniștită alături de cei dragi. Soțul RADU, fiicele LUCI, NORA și nepotul CĂLIN. (233)

Gânduri frumoase pentru
GHEORGHE
și
ELISABETA MARTINOV
din comuna VINGA, cu ocazia aniversării a 60 de ani de căsnicie.
„LA MULȚI ANI!"
multă sănătate și fericire. Copiii, nepoții și strănepoții. (428)

VÂNZĂRI APARTAMENTE O CAMERĂ

Vând garsonieră confort I, parter, Confecții. Telefon 0740.966.643. (90)
Vând apartament una cameră, zona UTA. Telefon 272530; 212122. (111)

VÂNZĂRI APARTAMENTE DOUĂ CAMERE

Vând apartament 2 camere, central. Telefon 284616. (104)
Vând apartament 2 camere, decomandate, bloc contorizat, Calea Romanilor. Telefon 0744.592.268; 0744.180.566. (182)
Vând apartament 2 camere în Stațiunea Moneasa. Telefon 313025 sau 0723.479.896. (262)

VÂNZĂRI CASE

Vând urgent casă, str. Pădurii nr. 33, vad comercial bun. Telefon 0723.893.483. (211)
Vând vilă, Vlaicu. Telefon 348437, seara. (193)
Vând casă, 3 camere, zona Vlaicu. Telefon 273350. (74)
Vând urgent 2 case, grădină mare, 3.600 mp, frontul stradal 40 mp, Aradul Nou, Calea Timișorii 202, 204, singuri în curte. Telefon 0745.862.042; 287773. (114)
Vând casă cu grădină, Zimand Cuz, nr. 183. Telefon 0721.851.306. (112)
Vând casă, Ineu, str. Gh. Coșbuc nr. 26. Telefon 260350, Arad. (279)

VÂNZĂRI TERENURI

Vând 5.000 mp teren intravilan, Aradul Nou, posibilități gaz, curent, apă, agent termic. Telefon 0722.355.963. (31233)
Vând teren în Subcetate, suprafață 990 mp. Informații telefon 0722.566.559. (299).
Vând 719 mp, teren intravilan, gaz, canalizare la poartă, pe str. Șiriei nr. 1A, bun pentru privatizare, preț 25.000 Euro. Telefon 259732. (270)

VÂNZĂRI AUTO

Vând VW Passat, 1994, TDI, înmatriculat. Telefon 0744. 773.750, 0722.344.865. (373)
Vând Dacia 1304 - 1998; 1307 - 2000, 1410 - 2000, 1410 - 2001, Break - 2000, tractor 650 - 1993. Telefon 0744. 391.896. (252)
Vând ANVELOPE SECOND-HAND, toate dimensiunile. OFERTA LUNII! 20 toli, USA MILITARY. Telefon 0257/563027; 259339. (31115)
Vând Rabă izotermă, 16 to, în perfectă stare. Telefon 277027. (67)
Vând ARO 10 cu prelată și Dacia Nova GT. Telefon 283156. (264)
Vând VW bus 9 locuri, Diesel, înmatriculat. Telefon 0744. 773.750. (373)
Vând Daewoo Espero, an fabricație 1995. Telefon 0722.344.865. (373)
Vând Aro, motor Brașov. Telefon 273350. (74)
Vând Dacia, noiembrie 2000. Telefon 279674, 0745.301.339. (147)
Vând tractor U-650, plug, disc, remorcă. Telefon 0745. 307.645. (330)
Vând Dacia 1310, Break, 1999, 2300 Euro. Telefon 289411. (4781955)
Vând Opel Tigra. Informații telefon 0722.348.103. (404)

VÂNZĂRI ELECTRO

Vând xerox Canon 6317 A3/A4, stare foarte bună, negociabil. Telefon 280802; 0723. 833.880. (306)
Vindem CASE MARCAT FISCALE, CÂNTARE ELECTRONICE și CONSUMABILE. Telefon 272727, 282829. (409)
Vând foarte ieftin, garanție, TELEVIZOARE COLOR, MAȘINI AUTOMATE, COMBINE și LĂZI frigorifice. Telefon 274600. (30974)
Vindem cheș și în rate (second hand) MAȘINI de SPĂLAT, TV COLOR, FRIGIDERE, COMBINE, LĂZI, VITRINE FRIGORIFICE, CONGELATOARE, ASPIRATOARE, Calea Radnei nr. 225. Telefon 0257-259339, 563027; 0744.706.321. (31115)
Vând MAȘINĂ de SPĂLAT AUTOMATĂ, cu garanție. Telefon 275277. (31150)
Vând TV COLOR 37-66, foarte ieftin, garanție, CD PLAYER. Telefon 275277. (31150)
Vând LADĂ FRIGORIFICĂ, CONGELATOR, COMBINĂ FRIGORIFICĂ, FRIGIDER, toate cu garanție. Telefon 275277. (31130)
Vând mașină de spălat automată, stare foarte bună, preț bun. Telefon 228936; 0745.395.859. (160)
Vând TV color, mașini spălat automate, frigorifice, garanție. Telefon 0257-233511. (389)

VÂNZĂRI DIVERSE

Vând GARAJ ULTRACENTRAL, cu extras CF. Telefon 0744.784.443. (425)
Vând PLASĂ GARD ZINCATĂ, 25.000 lei/kg, CUIE CONSTRUCȚII, 20.000 lei/ kg, str. VRABIEI 4. Telefon 289997. (30864)
Vând TERMOTECI, BOILERE, CONVECTOARE (pe gaz), POMPE DE RECIRCULARE. GARANȚIE. Telefon 0740.249.544. (36)
Vând GEAMURI TERMOPAN lemn stratificat, ROLETE PLASTIC import. Telefon 0745.380.320. (1)
Vând mobilă sufragerie, dormitor și canapea, stare foarte bună. Telefon 228936; 0745. 395.859. (160)
Vând centrală 34-27 KW pe gaz și lemne, stare foarte bună. Telefon 228936; 0744.568.863. (160)
Vând bicicletă ergonomică nouă, preț avantajos. Telefon 254086 sau 0745.615.840. (362)
Vând 36 oi, preț la vedere. Telefon 216869, 0745.368.667. (362)
Vând 3 tone cartofi de calitate. Informații telefon 0744. 512.505. (329)
Vând TERMOTECĂ Junchers, ofer garanție 1 an. Telefon 531106. (294)
Vând cai rasă grea; 4 iepe + mânji, 10 vaci gestante (lapte). Telefon 0740.562.531; 349329. (398)

(Continuare în pagina 11)

Publicitatea noastră, mai aproape de dumneavoastră

ÎN ZONELE UTA și MICĂLACA - AGENȚII DE PUBLICITATE „ADEVĂRUL"

Piața UTA: Magazinul **„Cristalul"** (aparținând **AMET**)

În dorința de a apropia mai mult serviciile de mică și mare publicitate de dvs., ziarul „Adevărul" a deschis două agenții de publicitate în Arad. În cursul lunii ianuarie, la Agenția din Micălaca, se pot face și abonamente pe luna februarie.

Program: luni - vineri între orele 9-16

„Adevărul" - publicitate eficientă la tarife avantajoase

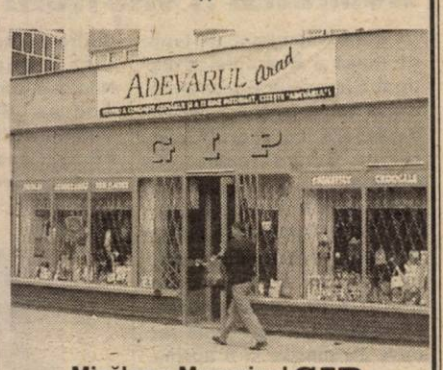

Micălaca: Magazinul **GIP** (aparținând AMET), vizavi de **„Coraura"**

sc România Combi SA
angajează
DISPECER
Casa de Expediții

Condiții:
- persoană dinamică, comunicativă
- spirit organizatoric
- cunoașterea unei limbi de circulație internațională (engleză, italiană, germană)
- disponibilitate la program prelungit
- experiență în domeniu, pozitiv acumulată, constituie un avantaj

Informații la telefon nr. 0257/ 255.532 (3912510)

(Urmare din pagina 10)

Vând 50 porci graşi, 300 oi turcane. Telefon 0740.962.931. (398)

Vând coltar piele, extensibil, culoare neagră. Telefon 368784; 0745.963.467. (4780775)

Vând LEMNE FOC, esenţă tare. Telefon 276488, Grădiste. (399)

Vând ROLETE plastic, import, ROLETE lemn, JALUZELE, uşi pliante plastic. Telefon 0259/478503; 0745.594.415. (390)

Vând 5 juninci gestante, una fătată. Informaţii telefon 462974. (4724478)

Vând vacă gestantă luna 7, prima fătare. Localitatea Zimand-Cuz, nr. 381. (412)

Vând calorifer electric, schiuri Elan 1,8m, xerox defect, butelie voiaj cu arzător, maşină spălat automată, maşină scris electrică, maşină tricotat model vechi, cabină duş, cablu 3x1,5 - 100 m, hidrofor cu rezervor 80 lt. Telefon 0740.853.611. (423)

Vând 65 de capre în localitatea Minişul de Sus nr. 270, Nădăşan Teodor. (3222941, Ag. Sebiş)

CUMPĂRĂRI TERENURI, IMOBILIARE

Cumpăr garsonieră, Micălaca, zona 500. Ofer 5.000 $, exclus parter ori etaj 4. Telefon 0745.281.166. (4780770)

Cumpăr garsonieră în Micălaca, plata pe loc, fără intermediari. Telefon 214511. (4780777)

CUMPĂRĂRI DIVERSE

Cumpărăm VACI, TAURI şi JUNINCI. Le plătim imediat. Telefon 250866; 0745.681.191. (408)

Cumpăr remorcă apicolă 500 kg. Telefon 284045. (89)

Cumpărăm ţigle tip Jimbolia sau Leu, noi sau refolosibile, plata pe loc, cantitate nelimitată. Telefon 0722.500.343; 0723. 500.205; 0721.990.753. (210)

Cumpărăm SCÂNDURĂ VECHE, din demolări. Telefon 206321 sau 213443. (396)

LOCURI DE MUNCĂ

SC angajează BARMANĂ. Telefon 256835. (343)

SC EXIMPAR angajează VÂNZĂTOARE pentru Alimentara DELTA - Micălaca, absolvente liceu. Telefon 0744.577.976. (371)

Angajăm BRUTARI calificaţi. Telefon 289162. (237)

TOP SECURITY, Arad - Piaţa Sârbească nr. 1, telefon 281410, 280228, angajează PERSONAL PAZĂ, bărbaţi, femei, domiciliu în Arad. (260)

Angajăm PAZNICI cu garanţii, în SÂNLEANI. Telefon 0721.364.989; seara - 289481. (4780774)

SC SECURITY SRL angajează AGENŢI PAZĂ (băieţi şi fete). Telefon 228786. (249)

FIRMĂ DE ÎNCĂLŢĂMINTE angajează MECANIC. Salar atractiv. Telefon 254233. (133)

CLUB MACAO angajăm OSPĂTARE, VÂNZĂTOARE PATISERIE. Telefon 251383 sau 0723.604.393. (209)

Angajăm BARMANĂ. Telefon 289060, Arad. (359)

Angajăm TÂNĂRĂ între 18-30 ani, aspect fizic plăcut, cunoştinţe calculator. C.V. Telefon 0723.341.287. (297)

Angajez FAMILIE (cuplu) pentru îngrijit ANIMALE. Telefon 0740.178.702. (320)

Firma „TACO & G" ARAD angajează TÂMPLARI cu experienţă. Telefon 213443, 206321. (396)

Fabrică încălţăminte angajează CUSĂTOARE, MAŞINISTE. Salar atractiv. Telefon 278754. (380)

Caut FAMILIE de CIOBANI, cu până la 100 oi, pentru asociere, perioadă îndelungată. Asigur condiţii. Telefon 284435. (346)

Caut TEHNICIAN PROIECTANT SUBINGINER, în domeniul sculer-matriţer. Telefon 0723.531.071. (4724477)

SOCIETATE angajează MAŞINIŞTI şi personal calificat pentru producţie încălţăminte. Telefon 212488. (354)

DAF ARAD SERVICE SRL angajează MECANICI AUTO şi MAISTRU MECANIC AUTO Informaţii telefon 0257-272200. (Ag. UTA)

CITAŢII

Numita CIUPA ANA, cu domiciliul necunoscut este citată la JUDECĂTORIA INEU, pentru data de 23 ianuarie 2003, ora 8.30, în proces cu ILIEŞ IOAN pentru ieşire din indiviziune. În caz de neprezentare cauza se judecă în lipsă. (4780806)

ÎNCHIRIERI

Închiriez IMOBIL nou, str. Condurăşilor, nr. 46, ALFA, pentru CABINET MEDICAL, STOMATOLOGIC, BIROU NOTARIAL, SEDIU FIRMĂ, suprafaţa aproximativ 100 mp. Telefon 0745.305.117; 0724.248.949. (51)

Ofer spre închiriere garaj, cărămidă, centru, 70 Euro. Telefon 0744.618.102. (388)

Închiriez spaţiu comercial 20 mp, vizavi de Primărie, Gurahonţ, str. Avram Iancu, nr. 34. Telefon 316530, 0740. 753.210. (4222886)

Dau în chirie apartament 2 camere nemobilat, etaj 2, contorizat apă, Micălaca - Orizont. Telefon 255757. (413)

Ofer pentru închiriere garaj pe Malul Mureşului şi o cameră pentru o elevă sau studentă. Telefon 210824. (422)

Dau în chirie apartament 2 camere, central, complet mobilat. Telefon 0257-232250. (424)

Închiriez apartament central, 2 camere, mobilat şi contorizat. Telefon 281381. (431)

Închiriez, vând garsonieră mobilată, cf. I, zona Vlaicu. Telefon 275636. (4781959)

PIERDERI

Pierdut legitimaţie şi carnet de student eliberate de Universitatea Aurel Vlaicu pe numele Priscorniţă Paul. Le declar nule. (375)

Pierdut foi de parcurs eliberate de RAAC pentru Barna Daniel cu seriile 008052 până la 008062. Le declar nule. (386)

Pierdut foaie de parcurs eliberată de RAAC pentru Bembe Petru cu seria 009832. O declar nulă. (387)

Pierdut carnet de şomaj cu nr. 1915/3 eliberat de Direcţia Muncii Arad, pe numele Craiu Angelica. Îl declar nul. (3913054)

Pierdut carnet de şomaj nr. 6754/1 eliberat de DMPS Arad, pe numele Cira Maria. Îl declar nul. (3913053)

Pierdut chitanţiere aparţinând ING. NEDERLANDEN, seriile 6611543626 - 6611543650 şi 5510009951-6611543650, parţial completate. Le declar nule. (406)

Pierdut ştampilă rotundă cu inscripţia SC CODLEA ARCTIC SRL, cod fiscal R12724473. O declar nulă. (408)

Pierdut carnet de şomaj eliberat de AJOFM Arad, pe numele Farago Gheorghe. Îl declar nul. (429)

✝ SERVICII FUNERARE ✝

IN MEMORIAM "KUKI"
Servicii Funerare Complete
Str. M Eminescu Nr.4
ÎN CURTE
Tel:211.929 - 0723.343.964
Magazin deschis la orice oră
OFERĂ:
SICRIE 10 modele de la **600.000 - 2.800.000**
SICRIE LUX 6 modele de la **3.600.000-10.500.000**
SICRIE import 70.000.000 lei
Mânere, şuruburi accesorii
LENJERIE 7 modele de la **350.000 - 1.400.000**
GRATUIT ! ! ! !
Transportul sicriului la domiciliu
ÎMBĂLSĂMATUL
Plata în Rate ! ! !
Transport Intern şi Internaţional

RO STYL COMPANY
SERVICII FUNERARE COMPLETE
PRODUCĂTOR SICRIE
ARAD, STR. M. EMINESCU 22, TELEFON 214.422
Magazin deschis şi noaptea
OFERIM
- **SICRIE** 10 MODELE DE LA 800.000 LA 3.600.000
- **SICRIE LUX** 4 MODELE DE LA 4.500.000 LA 20.000.000
- **LENJERIE DECES** 6 MODELE DE LA 300.000 la 2.000.000
- CRUCE, LUMÂNĂRI, PROSOAPE, BATISTE, MÂNERE şi ŞURUBURI SICRIU

OFERTĂ SICRIU FAG CRUCE RESPETE 1.500.000

APELÂND LA SERVICII:
ÎMBRĂCAT, FORMOLIZAT şi TRANSPORT BENEFICIAŢI DE **15% REDUCERE**
LA SICRIU şi TRANSPORTUL LA DOMICILIU GRATUIT
▼PLATA şi DUPĂ ÎNCASAREA AJUTORULUI DE ÎNMORMÂNTARE.

PĂREREA DVS. CONTEAZĂ!
TELEFON 094.690.121

✝ DECESE ✝

Un ultim omagiu pentru draga noastră mamă, soacră şi bunică
POPA IRINA
din BOTFEI. Înmormântarea va avea loc duminică, 12 ianuarie 2003, ora 13, la Cimitirul din localitatea BOTFEI. Dumnezeu s-o odihnească în pace! Fiica FLORIŢA cu soţul, fiul FLOREA cu soţia, nepoţii: Jeni, Florin, Florina şi Anca.

Cu adâncă durere în suflet anunţăm stingerea din viaţă a iubitului nostru soţ, tată, socru, unchi,
GREC IOAN ŞTEFAN
din ŞIRIA. Înmormântarea va avea loc duminică, la Şiria. Îi vom păstra mereu amintirea vie în sufletele noastre! Familia.

✝ CONDOLEANŢE ✝

Colectivul din cadrul Secţiei de întreţinere şi reparaţii garaj autobuze al CTP Arad, este alături de colegul lor, maistru NISTOR TEODOR în greaua încercare pricinuită de decesul mamei. Sincece condoleanţe! (f)

Cu durere în suflet ne luăm rămas bun de la scumpul nostru frate, cumnat şi unchi,
DANCI PASCU.
Dumnezeu să te odihnească în pace! Familia DANCI VASILE. (414)

Colectivul Centrului de Înaltă Tensiune 110 kv Arad, este profund marcat de decesul fostului angajat
DANCI PASCU
şi transmite sincere condoleanţe familiilor îndoliate. Dumnezeu să-l ierte! (415)

Sucursala de Distribuţie şi Furnizare a Energiei Electrice Arad, regretă decesul fostului angajat
DANCI PASCU
şi transmite sincere condoleanţe familiilor îndoliate. Dumnezeu să-l ierte! (415)

Colectivul Centrului 400 kv TRANSELECTRICA Arad, aduce un pios omagiu la trecerea la cele veşnice a fostului coleg
DANCI PASCU
şi transmite sincere condoleanţe familiilor îndoliate. Dumnezeu să-l ierte! (416)

SC ENERGOVESTAR SRL Arad, este alături de doamna DANCI EUGENIA în aceste grele momente prilejuite de decesul soţului
DANCI PASCU
şi transmite sincere condoleanţe familiilor îndoliate. Dumnezeu să-l odihnească! (416)

Cu sufletele îndurerate, o lacrimă pentru cel ce a fost
DANCIU PASCU
din partea foştilor colegi de la Uzina Electrică: Ianc, Jurj, Cociuban, Sporiş, Şerdeanu, Tat, Şuteu, Micula, Nini, Doca, Mezei, Pinţe, Avrămuţiu, Hârlău, Iercan, Melniczky, Borza, Ferenţ. (417)

Suntem alături de colega noastră Grecu Maria, la trecerea în nefiinţă a tatălui
GREC IOAN ŞTEFAN.
Sincere condoleanţe familiei îndoliate! Colegii de la O.J.C.G.C. ARAD. (426)

✝ COMEMORĂRI ✝

La împlinirea unui an de la decesul celui ce a fost tată, soţ, bunic şi socru,
CHIRILOV ROMULUS,
familia anunţă ridicarea parastasului de pomenire şi invită pe cei care doresc să participe la Biserica Ortodoxă din Aradul Nou, duminică, 12 ianuarie 2003, ora 11.30. Trecerea timpului nu va reuşi să te facă uitat şi te regretăm nespus. CĂLIN, ADRIANA şi TALITA. Dumnezeu să te aibă în grija lui.

✝ Duminică 12 ianuarie, se împlinesc 9 ani de când bunul şi regretatul soţ, tată şi bunic
IONEL OCOŞ,
a plecat de lângă noi, lăsând în urma sa multă durere, dor şi lacrimi. Nu-l vom uita niciodată! Odihneaască-se în pace! Familia în veci nemângâiată. (407)

Se împlineşte 1 an şi respectiv 5 ani de la plecarea dintre noi a celor mai buni părinţi, socri şi bunici,
MIHOCAŞ IOAN
şi
PERSIDA.
Parastasul de pomenire va avea loc la Mănăstirea Gai, azi, 11 ianuarie 2003. Dumnezeu să le dea odihnă veşnică. Nu vă vom uita niciodată. Familia. (30786)

Astăzi, se împlinesc şase săptămâni de când a trecut în nefiinţă cel care a fost
dr. IOAN EUGEN CRIŞAN.
Parastasul şi slujba de pomenire vor avea loc la ora 12, la Catedrala Ortodoxă de la Podgoria. Odihneşte-te în pace, iubirea mea! Angela.

Nu vom uita niciodată bucatele pregătite de cel ce a fost,
MIHOCAŞ IOAN
din SEBIŞ. La împlinirea unui an de la trecerea în nefiinţă dorim familiei sincere condoleanţe! Dr. Papadopolus Emanoil, din Timişoara. (30787)

Sincere condoleanţe doamnei LETIŢIA MIHOCAŞ la împlinirea unui an de la decesul tatălui ei drag. Dr. WAISS ALBERT, din Timişoara. (30787)

Un moment de aducere aminte la un an de la trecerea în eternitate a celui care a fost un om deosebit,
MIHOCAŞ IOAN,
din SEBIŞ. Dr. WERNER IBRAHIM, din Bucureşti. (30789)

Astăzi, la 3 ani de la plecarea la cer, o pioasă aducere aminte a celei ce a fost un om deosebit,
MIHALII MARIA.
Dumnezeu să o odihnească în pace! Fiul Liviu Blaghi. (314)

Se aşterne a treia zăpadă pe tristul mormânt al celei care a fost,
MIHALII MARIA.
„Prea trist e fulgul ce se aşterne pe mormântul tău/ Dar mai trist e gândul din sufletul meu". Oana şi Lili Blaghi. (314)

Tristă şi neuitată va rămâne ziua de 7 ianuarie, zi în care cu 2 ani în urmă a trecut în eternitate, cea care a fost soţie, mamă şi bunică
MÂNEA GEORGETA.
Slujba de pomenire, duminică 12 ianuarie, la Biserica din curtea şcolii Alfa. Familia îndoliată. (342)

Se împlinesc 6 săptămâni de la trecerea în nefiinţă a celui care a fost fiu şi tată,
COCIUBA NICOLAE.
Parastasul de pomenire va avea loc duminică, 12 ianuarie 2003, la Biserica din Micălaca. Familia. (377)

Cu durere în suflet amintim celor care l-au cunoscut că astăzi, 11 ianuarie, se împlinesc 3 ani de la plecarea dintre noi a celui care a fost

BRAD GHEORGHE,
din SECUSIGIU. Dumnezeu să-l odihnească în pace! Familia. (381)

Au trecut 2 ani de când ai plecat de lângă noi, lăsându-ne în lacrimi şi suspine. Nu te vom uita niciodată suflet cald şi blând,

LUCA ILEANA,
scumpa noastră soţie, mamă şi bunică. Parastasul va avea loc duminică, ora 12,30 la Catedrala Nouă Podgoria. Nu te vom uita niciodată!. Soţul, fiicele şi nepotul. (383)

În 12 ianuarie se împlinesc 10 ani de dor şi tristeţe după cel care a fost un om minunat
mr. (r)
ŞARGA PAVEL.
din NĂDLAC. Te plânge neîncetat fiica LIVIUŢA, soţia LIVIA, fiul CORNEL cu LENUŢA şi nepoata ANCUŢA. Nu te vom uita niciodată!. Mulţumim celor care au fost alături de noi în momentele de grea încercare. Să-ţi fie somnul lin. (9878675)

În loc de „La mulţi ani!" pentru draga mea soţie,
MIHU SILVIA,
nu pot decât să-l rog pe bunul Dumnezeu să-i dea veşnică şi binemeritată odihnă. „Curge un râu de lacrimi/ Lacrimile mele/ Până or să ajungă/ La tine între stele/ Curge până sus în cer/ La tine între stele". Soţul Viorel. (394)

O rugăciune, o lumânare, o lacrimă, la împlinirea a 10 ani de când a plecat dintre noi, cea care a fost
ZÂRNA MAGDALENA
din comuna BELIU. Nu te vom uita niciodată! Fiica Saveta Spînu cu soţul Marin şi nepoatele Adina şi Marinela Jurcă. (411)

Păstrându-i vie amintirea, îi aprindem o lumânare la tristul lui mormânt. Se împlinesc 6 luni de când ne-am despărţit de cel care a fost

plt, maj. (r) NEDESCU ALEXANDRU
din CICIR. „Pe patul tău de suferinţă/Te-am vegheat să te ridici/Ţi-am fost alături cu credinţă/Te-ai dus şi ne-ai lăsat aici/Chipul tău părinte/Care m-ai crescut/Am să-l port în suflet/Şi nu am să-l uit". Flacăra neuitării va arde, până învinşi de neputinţă, ultima pâlpâire se va stinge odată cu noi. Familia îndurerată. (418)

S.C. SATLINE S.R.L. TELEFON 251.461, 0744/507.211 SHOW ROOM ARAD, Piata Mihai Viteazul - BL. M7 - PARTER

TÂMPLĂRIE DIN ALUMINIU ŞI P.V.C.

CU GEAM TERMOPAN; PROFILE PVC TROCAL Germania; PROFILE ALUMINIU Grecia

S.C. MAXSTILE S.R.L.

producător de mobilier tapițat este o societate fondată cu capital privat vest european

Pentru noua fabrică angajează:

- Croitori,
- Confecționeri
- Tapițeri

Cerințe:
- experiență în domeniu 2 ani (holuri tapițate din piele)
- meticulozitate

- Contabil

Cerințe:
- 2 ani experiență în domeniu
- cunoștințe de lb. italiană/engleză
- cunoștințe utilizare calculator

Formularele Dvs. de candidatură și CV sunt așteptate la sediul nostru din **str. Nicolaus Lenau nr. 11**, sau la nr. de **fax 0257/278724.**

Pentru informații suplimentare puteți suna la nr. de telefon 0257/278.702.

(3235778)

Regia Autonomă APĂ-CANAL Arad

Citirea apometrelor la abonați în perioada 13.01.2003 - 17.01.2003

13.01.2003.
Steagului, Pescăruș, Achile, 13 Martiri, Cezar, Infanteriei, Santinelei, Troiei, P. Rareș, Comunarzilor, Poetului, Călțunaș, Alexandru cel Bun, Zânelor, Alunului, Ulpiu, Țichindeal, Teuz, Năsăud, Mălin, Câmpeni, Tiberiu, Veneția, Libertății, Rotarilor, Țebei, A. Vuia, Deltei, H. Sava, A. Șaguna, A. Karoly, B. Bartok, Clopoțeilor, Minervei, Crișan, G. Birta, I. Marșeu.

14.01.2003.
I. Fătu, Luncii, Poenei, Lalelelor, Bujor, Negruzzi, P. Rareș, Prunului, Turdei, Jiului, M. Manole, Sulfinei, Cameliei, Izvor, Marnei, Buziaș, M. Vodă, Ulmului, Solomon, Orfeu, Caisului, Ciorogariu fără soț, Clujului cu soț, Oituz cu soț, Emil Gârleanu, Ciocârliei, V. Micle, Bârsei, Șt. Augustin Doinaș, B. Bela.

15.01.2003.
I. Fătu, Coasei, Frunzei, Stânjenel, Cerbului, Adrian, Crinului, Fabius, Ivrianu, Oltului, Retezat, Câmpurilor, Dima, Greierilor, Curcubeului, Graurului, R. Negru, Cosminului, S. Preda, Orient, Macedoniei, Prometeu, Dima, Letiției, Aviației, Măgurei, Inului, M. Rișcuția, Socului, Șezătorii, Ciorogariu fără soț, Clujului cu soț, V. Ureche, Salciei, Căminului, T. Vladimirescu, A. Mureșan, Grozescu.

16.01.2003.
Bl. 40-48 Pasaj, Imașului. Bl. 151-200 Micălaca Voinicilor, Ciobanului, Dreptății, Frăției, Vrancei, B. Deleanu, P-ța Carpați, Z. Moricz, Bradului, Zmeurei, Lucreția, Rahovei, Tismana, Independenței, Pâltiniș, S. Bocu, Groza, Slatinei, Dâmboviței, Oborului, Lăcrămioarelor, I. Fluieraș, I. Felea, Ciorogariu cu soț, Oituz fără soț, Remus, Mărgăritar, Zrenjanin, Triumfului, Labirint, Teiului, M. Stănescu, Lacului.

17.01.2003.
Bl.: 102-150, 151-200, 301-325, 551-585 - Micălaca. Busuioc, Fluierului, Z. Moricz, Bradului, Zmeurei, Tismana, Gloriei, Suceava, S. Bocu, Predeal, Fluturilor, Ghioceilor, Ciorogariu cu soț, Oituz fără soț, Putnei, Moșilor, E. Necunoscut, 9 Mai, Romei.

(3235796)

TÂMPLĂRIE PVC cu GEAM TERMOPAN CALITATE GERMANĂ GEALAN Fenster-Systeme

M.B

ARAD, STR. CAIUS IACOB BL.R
POSTUL Mag. CĂMINUL (lângă BANC POST)

Convingeți-vă!

Cel mai bun! Cel mai ieftin! În rate!

TELEFOANE 0257-256.899 0722-528.185

BB Computer SRL

ARAD Str. N.Bălcescu nr.12 tel/fax: 057- 280555 e-mail: company@bbcomputer.ro

Centrul teritorial de pregătire în informatică
organizează următoarele cursuri

AUTORIZAT DE CENTRUL NAȚIONAL DE PREGĂTIRE ÎN INFORMATICĂ BUCUREȘTI CPI S.A.

Utilizare PC în birotică (Windows, Word, Excel)
Programat: **12.12.2001 după masa**

Utilizare Windows 98 (Inițiere)
Programat: 15.01.2002 după masa

Utilizare servicii Internet (navigare pe Web, e-mail, chat, FTP, News, inițiere în HTML)
Programat: 21.01.2002 după masa

Utilizare Excel 2000
Programat: 04.02.2002 după masa

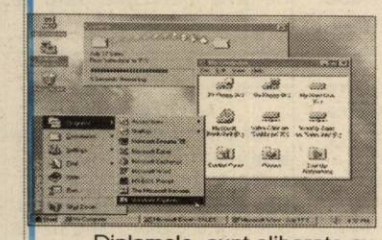

Important:

Cursanții care au absolvit mai multe cursuri pot primi diplome de **formare în meseriile**:
-programator aplicații de gestiune(studii superioare)
-programator ajutor
-operator

(c.b.)

Diplomele sunt eliberate cu avizul **Ministerului Educației și Cercetării**

Se acordă reduceri pentru: elevi, studenți, șomeri, grupuri și la cumpărarea calculatoarelor BB

New Opportunities at Leoni Wiring Systems Arad

Supplier to major commercial vehicle manufacturers and major automotive manufacturers, Leoni has more than 16.000 employees world wide.

Porsche	"Supplier of the year"2000
General Motors	"Supplier of the year"1999
Honda	"Excellence in cost performance"2000
	"Excellence in delivery performance"2000
	"Excellence in delivery performance"2001
VW(South Africa)	"Export supplier of the year"2000

In Arad we started production in May 1999. We manufacture wiring harnesses for Rover and Land Rover in UK. We are currently 1400 persons and we intend to double our size in the future.

Leoni Wiring Systems Arad is looking for :

IT Analyst

The Role:
- Maintains systems and provides User support
- Supports manufacturing systems
- Systems implementation
- Analyses User requirements and selects appropriate software
- Problem solving
- Improve all IT related systems

The person:
- University in a computer related area is preferable
- 1 years working in a network environment under Windows NT/2000
- Experience of Microsoft products, Office Products, E-mail, Exchange
- Basic knowledge of ERP systems would be an advantage
- Preferably awareness of business and engineering systems
- An enthusiastic and positive attitude
- To work well under pressure
- To be a team player

We offer:
- An exciting opportunity in an international environment
- Comprehensive on the job training
- An excellent remuneration package

If you are interested

Please send your CV and letter of intention in English to fax no 0257/275115 or to e-mail Raluca.Hera@LeoniWiring.co.uk until 20th of January 2003. This position is a possibility to join an important multinational company and offers excellent career opportunities.

THE QUALITY CONNECTION
LEONI
Wire · Cable · Wiring Systems

rds

Romania Data Systems, lider pe piata aradeana si nationala a transmisiilor de date si accesului internet, angajeaza personal la filiala Arad, pentru urmatoarele posturi:

1. Sales Representative
(cod pozitie smAR)

Cerintele postului:
- Studii superioare (se accepta si ani terminali)
- Experienta in vanzari si activitati de marketing
- Cunoasterea temeinica a pietei locale
- Spirit de analiza si initiativa
- Sociabilitate, seriozitate, responsabilitate
- Cunostinte de limba engleza. Cunoasterea altor limbi straine - reprezinta un avantaj.
- Permis de conducere, categ. B.

Se solicita disponibilitate imediata.

Se ofera:
- Salarizare motivanta, in functie de realizari.
- Mediu de lucru dinamic, intr-o echipa tanara.

2. Responsabil Suport Tehnic
(cod pozitie rstAR)

Cerintele postului:
- Cunostinte temeinice operare Windows
- Cunostinte de baza Networking
- Aptitudini de comunicare
- Putere de munca, seriozitate, responsabilitate
- Disponibilitate pentru program in schimburi

Se solicita disponibilitate imediata

Se ofera:
- Salarizare motivanta
- Mediu de lucru dinamic, intr-o echipa tanara.

Persoanele interesate sunt rugate sa trimita CV-ul mentionand codul pozitiei pentru care candideaza pana la data de 19 ianuarie 2002 la: angajari@rdsar.ro sau la fax 228.201.

(c.b.)

S.C. SOCCON CONSTRUCȚII S.R.L. (profil construcții industriale și civile)

ARAD STR. VIORELELOR 1

Angajează personal calificat în următoarele meserii:
- DULGHERI
- ZIDARI

TELEFON: 0257/368.775

(3912506)

ASIGURAREA OBLIGATORIE AUTO 2003

OMNIASIG Member of TBIH GROUP

MARELE PREMIU - 1 MILIARD DE LEI
20 X 100 MILIOANE DE LEI
20 X 50 MILIOANE DE LEI

EȘTI ASIGURAT ȘI... BOGAT !!!

Completați și trimiteți Talonul Promoțional la oricare dintre sucursalele OMNIASIG sau la Sediul Central din B-dul Aviatorilor nr. 28, sector 1, București până la data de 31 ianuarie 2003 (data poștei). Tragerea la sorți a câștigătorilor va avea loc în data de 28 februarie 2003. (2734830)

Societatea comercială IMAR S.A. Arad

cu sediul în Arad, Calea Aurel Vlaicu nr. 14

angajează urgent

sculptori în lemn
confecționeri - croitori

Informații suplimentare pot fi obținute de la Serviciul Organizare-Personal-Informatică din cadrul S.C. „IMAR" S.A. Arad, **tel.: 236.764; 236.765; 236.766; 236.767 - int. 241.**

(3912507)

BANCA TRANSILVANIA S.A.
SUCURSALA ARAD,
Str. Unirii nr. 5-7,
Tel. 0257/283.122
Campania
VISA TE SCOATE ÎN LUME
6 dec 2002- 19 febr 2003
Informații la sediul băncii.

ADEVĂRUL

Cotidian independent Arad

Anul XV, nr. 3807

Luni, 13 ianuarie 2003 • 12 pagini • 5000 lei • e-mail: adevarul@arad.ro; adv.pub@arad.ro

BRAT Publicație auditată în semestrul II 2000 Tiraj mediu zilnic vândut: 33.205

WEST BANK S.A.
ARAD, B-dul Revoluției nr. 88
TELEFON: 284.888; FAX: 285.202
WESTERN UNION TRANSFER DE BANI ®
Cel mai rapid mod de a primi bani din toată lumea

OSUL DIN GÂTUL PUTERII

Deranjată de dezvăluirile presei independente, Puterea încearcă din nou să pună botniță libertății cuvântului. După tentativa nereușită a Ministrului Apărării Naționale Mircea Pașcu de a trimite ziariștii la închisoare cu al său drept la replică, iată că o nouă somitate din guvernul PSD încearcă să pună presa sub control politic. De astă dată este vorba despre doamna Rodica Stănoiu, Ministru al Justiției, preocupată de introducerea în Noul Cod Penal a unor sancțiuni deosebit de severe la adresa ziariștilor incomozi. Sub pretextul alinierii la normele europene, dar eludând pe ici pe colo și anume în părțile esențiale principiile de drept ale U.E. care subliniază caracterul nepenal al unor erori de presă, dacă ziaristul a fost de bună credință atunci când a comis calomnia. Ca practicant al acestei frumoase meserii de aproape trei decenii, pot confirma că în anumite situații, un ziarist de înaltă probitate morală, poate fi indus în eroare de unele situații aparent clare și, în consecință poate fi de totală bună credință descriind întâmplări calomnioase în sarcina unei persoane nevinovate. Este adevărat că asemenea situații sunt cu totul excepționale, că un profesionist cu experiență nu se lasă indus în eroare cu una cu două, ferindu-se de comiterea infracțiunii de calomnie, dar, cel puțin la modul principial fiecare dintre noi suntem supuși greșelii. Este foarte important însă dacă am greșit cu voie și atunci suntem buni de plată, sau fără voie și atunci legislația europeană în domeniu ne scoate din culpă. Nu și doamna Stănoiu, care pare hotărâtă să termine o dată pentru totdeauna cu „obrăznicia" presei independente. Întâi cu ziariștii care comit calomnia și în al doilea rând cu editorul organului de presă. Cum?

ȘTEFAN TABUIA

(Continuare în pagina 4)

DOREL POPA PREGĂTEȘTE UN NOU LOC CĂLDUȚ PENTRU COLOMAN EDELENI

• Fuziunea Salubritate - Gospodărirea Comunală va fi parafată săptămâna aceasta • Câștigul lunar al viitorului director... 67 milioane lei

Pag. 7

Din cauza zăpezii și a autorităților ungare

100 DE TIRURI - BLOCATE LA VAMA NĂDLAC

Pag. 3

De astăzi, LIBER LA... IMPOZITE!

• Facilități și obligații • Impozitul pe clădiri și teren • Taxa pe mijloacele de transport

PREMIERUL NĂSTASE ESTE ÎNTR-O DERUTĂ TOTALĂ

Cunoscutul analist politic ION CRISTOIU comentează în exclusivitate pentru cititorii ziarului „Adevărul" evenimentele săptămânii

Pag. 5

Cu utilaje puține și învechite

CÂȚIVA OAMENI ÎȘI BAT NERVII ȘI PUTEREA CU DESZĂPEZIREA

FOTO: ONORIU FELEA

Pag. 6

RADU NUNWEILLER SE CREDE SOLUȚIA PERFECTĂ PENTRU UTA, DAR NU PROMITE SALVAREA DE LA RETROGRADARE

Pag. 8

ALGLASS
TÂMPLĂRIE din ALUMINIU și P.V.C.
UȘI și FERESTRE din PVC DECEUNINK-BELGIA
PREȚURI și CALITATE de EXCEPȚIE
Str. Roșiori Nr.26 Tel/Fax: 289.053
B-dul Revoluției nr.26-38 Tel: 338.244

OMV - PRIMA REȚEA ECOLOGICĂ DIN ROMÂNIA

OMV România Mineraloel, prima rețea ecologică de distribuție a carburanților din România, a decis înlocuirea benzinei Premium cu benzina EcoPremium, în toate stațiile de distribuție din țară. OMV este prima rețea de benzinării care pune la dispoziția românilor Euromotorina și benzina EcoPremium, care nu conține plumb, prin folosirea acestui tip de combustibil obținându-se importante avantaje, cum ar fi emisiile ameliorate de gaze de eșapament, reducerea consumului și obținerea celor mai bune performanțe ale motoarelor. De ani de zile, motorina produsă și comercializată de OMV are cel mai scăzut conținut de sulf dintre toate produsele fabricate în țări europene, impactul noxelor asupra mediului fiind minim. OMV recomandă utilizarea benzinei EcoPremium și a Euromotorinei, pentru ca orice generație de motoare să poată utiliza la maxim potențialul de protejare a mediului înconjurător și de economisire a combustibilului.

În acest moment OMV România deține 48 de stații de distribuție a carburanților, inclusiv la Arad, iar toate produsele comercializate de OMV sunt certificate de Registrul Auto Român.

C. M.

Încorporarea recruților

În perioada 13.01-22.02.2003 Centrul Militar Județean Arad încorporează recruții născuți între anii 1969-1983, inclusiv.

În acest scop, toți tinerii născuți în perioada mai sus menționată, care din diferite motive nu au primit ordine de chemare la încorporare, sunt invitați să se prezinte la sediul Centrului Militar Județean Arad, str. Lucian Blaga nr. 4, până la data de 15.01.2003.

HOROSCOP

Luni, 13 ianuarie 2003

Berbec (21.03-20.04). Dacă doriți să vă implicați într-o relație sentimentală, ar fi bine să vă gândiți serios fiindcă e posibil să aveți mult de pierdut.

Taur (21.04-20.05). Din punct de vedere financiar, totul decurge foarte bine și există șanse să câștigați sume de bani destul de mari datorită ajutorului unui coleg.

Gemeni (21.05-20.06). În această perioadă veți fi pus pe fapte mari. Veți încerca să reînnodați o relație amoroasă, deși șansele de reușită par a fi foarte mici.

Rac (21.06.-22.07). Veți face o investiție substanțială din care veți avea mult de câștigat, chiar dacă nu în timp scurt.

Leu (23.07-22.08). S-ar putea ca partenerul dvs. de viață să vă facă o bucurie.

Fecioara (23.08-22.09). Pe plan profesional veți avea parte de câteva succese importante, care vă vor spori popularitatea.

Balanța (23.09-22.10). Șeful dvs. vă va face o propunere interesantă și va trebui să luați o decizie rapidă.

Scorpion (23.10-21.11). Veți fi tentat să vă înșelați partenerul. Gândiți-vă bine la ceea ce vă așteptați de la aventura în care vă implicați și vedeți dacă merită riscul!

Săgetător (22.11-21.12). Discreția și diplomația care vă caracterizează vă vor fi de mare ajutor într-o dispută cu persoana iubită.

Capricorn (22.12-19.01). Ar fi indicat să vă investiți banii într-o afacere sigură.

Vărsător (20.01-20.02). S-ar putea să faceți câteva cheltuieli pentru îmbunătățirea sănătății dvs.

Pești (21.02-20.03). La locul de muncă, încercați să vă păstrați calmul și să nu vă lăsați copleșit de probleme.

CALENDAR

● Astăzi, Soarele răsare la ora 7 și 49 de minute și apune la ora 16 și 59 de minute.

● Au trecut 12 zile din acest an. Au mai rămas 353 de zile până în 2004.

● ***Praznicul zilei:*** ***Biserica ortodoxă:*** Sf. Mucenici Ermil și Stratonic; Cuv. Iacob din Nisibe ; ***Biserica greco-catolică:*** Sf. Ermil și Stratonic.

A venit BARZA!

La Chișineu-Criș: Rațț Valentin, **Tinca** Ildiko

La Lipova: Cârpaci Sorin Ovidiu.

AU PLECAT DINTRE NOI

✝ Călin Silvia (1949), Pantea Ana (1924), Popa Aurel (1923), Piroș Maria Erszebet (1911), Schmidt Elisabeta (1921), Todoca Petru (1922), Lupaș Florița (1928), Viski Adelhaida (1927), Pihuleac Viorica (1954).

Rețeta zilei

FRIPTURĂ DE VITĂ CU MORCOVI

Ingrediente: 800 g morcovi, 20 g unt sau margarină, sare, piper, 1 portocală, 1 lingură de miere, câteva frunzulițe de busuioc, 4 felii de antricot sau mușchi de vită (150 g fiecare), 3 linguri ulei

Preparare: Se spală morcovii, se curăță, se taie felii subțiri și se călesc 3 minute în uleiul încins. Se sărează, se piperează și se lasă să se dunstuiască - cu capac - circa 5 minute, adăugând eventual, puțină apă. Se stoarce portocala, se toarnă zeama împreună cu mierea peste morcovi și se lasă să fiarbă încet, fără capac - aproximativ 5 minute. Se spală busuiocul, se scutură bine și se taie mărunt. Bucățile de carne, spălate și zvântate, se presară cu piper, după care se prăjesc 3-5 minute pe fiecare parte, în uleiul încins. Morcovii se amestecă cu busuiocul tocat, se gustă de sare și piper și se servesc împreună cu carnea prăjită. Ca garnitură - tăiței sau cartofi fierți, cu unt.

METEO

Vremea va fi rece,geroasă noaptea și dimineața. Cerul va fi parțial noros. Vântul va sufla în general slab din sector estic. Dimineața în zonele joase se va semnala ceață asociată cu chiciură.

Temperaturi maxime: -10 la -7°C.
Temperaturi minime: -16 la -13°C.

UTILITARE

PIEȚE, TÂRGURI

Astăzi este zi de piață la Curtici, Nădlac, Bocsig, Gurahonț, Moneasa, Pilu, Vladimirescu. Tot astăzi se organizează târg săptămânal la Gurahonț și Bârzava.

Mâine, marți, este zi de piață la Sebiș, Almaș, Apateu, Semlac, Sântana, Șilindia, Vârfurile.

FARMACII DE SERVICIU

• Farmacia **REMEDIUM** Arad, B-dul Revoluției nr. 52-54. Program luni-vineri: 7,30-20,00; sâmbătă 8,00-14,00. Telefon 233195; • Farmacia **TEAHA-FARM**, B-dul Revoluției nr. 65. Program: luni-vineri 8-21, sâmbătă 9-13. Telefon 254.587; • Farmacia **„OMNIAFARM"**, Calea Aurel Vlaicu, Bl. Z28, cu program zilnic de la orele 8,00-22,00. Telefon 271724; • Farmacia **SENSI BLU, ARAD I** Bd. Revoluției nr. 43. Program non-stop, inclusiv sâmbătă și duminică. Telefon 254.527; • Farmacia **SENSI BLU ARAD II** Bd. Revoluției nr. 93. Program zilnic 8-22 - inclusiv sâmbăta și duminica. Telefon 214.955; • Farmacia **ELPIS PHARM, Micălaca**, zona Piața Soarelui, str. Voinicilor colț cu str. Păsunii, Bl. 193, sc. A, parter. Program: luni-vineri 8-20, sâmbătă 8,30-14. Telefon 259.619; • Farmacia **LIBRO PHARMA non-stop** Calea Aurel Vlaicu 60-68 (lângă stadionul (UTA) telefon 212.992. • Farmacia **LARIFARM,** Calea Aurel Vlaicu, la parterul blocului Z 24 are program de lucru zilnic, între orele 7,00 - 23,00, telefon 246622.

URGENȚE STOMATOLOGICE

Cabinetul de pe str. Crișan (în spate la Gionelli) are program non-stop. Telefon: 253794. Cabinetul din B-dul Revoluției nr. 62, ap. 17. Zilnic: 8-12, 14-20. Telefon: 256.665.

Și Cabinetul Stomatologic din Calea Victoriei nr. 7 A asigură zilnic urgențe, inclusiv sâmbăta, între orele 10-15. Telefon 095.565.622.

SANITAR-VETERINARE

Dispensarul veterinar din Aradul Nou, str. Lugojului nr. 2, efectuează:

- vaccinul antirabic și examenul clinic al câinilor de companie, de pază și vânătoare din zonă;
- examenul **TRICHINELOSCOPIC** al cărnii de porc.

Program: zilnic, între orele 8-16, sâmbăta și duminica 8-12. Telefon 287298.

ÎNTRERUPERI DE CURENT

Luni, 13 ianuarie (9-14): Cl. A. Vlaicu, Bl. Z6.

ADMINISTRAȚIA FINANCIARĂ

Administrația Financiară a municipiului Arad: Asistență contribuabili (impozitul pe venitul global) - telefon 280633, 280733, int. 199 între orele 8,00-12,00. Informații suplimentare la www.finantearad.ro

TELEFON DE URGENȚĂ LA POLIȚIE: 955

Noul număr de centrală telefonică al I. J. P. (Inspectoratul Județean de Poliție) Arad: 207.100.

CINEMATOGRAFE

Dacia: Harry Poter și camera secretelor (SUA) 11; 14; 17; 20
Mureșul: Identitatea lui Bourne (SUA) 10; 12; 14; 16; 18
Arta: Dl. Deeds - moștenitor fără voie (SUA) 16; 18; 20
Sala Mică: Infidelă (SUA) 15,30; 18,30

Cursul valutar*

- VALORI ÎNREGISTRATE LA SFÂRȘITUL SĂPTĂMÂNII

Denumirea valutei	BNR	BCR		BRD		Banca Transilvania		Banca Românească		Bursa neagră	
		C	V	C	V	C	V	C	V	C	V
Euro	35483	35240	35701	35090	35600	34800	35450	34617	35655	34800	35300
Dolar S.U.A.	33732	33550	33800	33500	33880	33660	33900	33530	33855	33600	33850
Forint	151	143	156	145	153	144	151	-	-	145	150

ADEVĂRUL
COTIDIAN INDEPENDENT ARAD
Editor: S.C. ADEVĂRUL Arad S.R.L.
COD FISCAL R 1681938 ● COD SICOMEX 19.604 ● CERTIFICAT J 02/1886 / 31X 1991 ● COD SIRUES 020956601 ● ISSN 1220 - 7489

Redacția și administrația: 2900 Arad, Bd. Revoluției nr. 81. Telefoane: SECRETARIAT - 281802, fax 280655, 280625; ADMINISTRAȚIE - CONTABILITATE - 281797; MICA PUBLICITATE - 210775; MAREA PUBLICITATE - 280904; CLUBUL PRESEI - 280989.

Consiliul de administrație: președinte - **DOREL ZĂVOIANU,** telefon 281802, 280625; vicepreședinte - **MIRCEA DORGOȘAN,** telefon 281802, 280625; **membri: DOREL BARBU,** telefon 281797; **NICU COJOCARU,** telefon 280904; **MIRCEA CONTRAȘ,** telefon 280854.

Colegiul de redacție: MIRCEA CONTRAȘ (redactor-șef); **MARCEL CANCIU** (șef secție foto), telefon **281701; ALEXANDRU CHEBELEU** (șef secție sport), telefon **281701; NICU COJOCARU** (șef secție publicitate) telefon/fax: **280904; GABRIELA GROZA** (secretar general de redacție), telefon **280854**; **VASILE FILIP** (șef secție cultură-învățământ-tineret), telefon **281855; 280003; IOAN IERCAN** (șef secție politică), telefon **280943; DORU SAVA** (șef secție social-economic), telefon **281738; ȘTEFAN TABUIA** (șef secție actualități), telefon **281855; 280003; DOREL ZĂVOIANU** (președinte al Consiliului de administrație), telefon **281802, 280625.**

Difuzare - Marketing: MIRCEA ȚÂȘCĂ (șef secție)-telefon **280904**

Tiparul executat la S.C. MEDIAGRAF S.A. ARAD, str. Feleacului F.N., telefon 250902, fax 250920

„Adevărul" poate fi citit și pe Internet la adresa http://adevarul.arad.ro

HEMOROIZI
Cabinet privat Dr. ONIȚA
Consultații și tratament proctologic complet

Semne de alarmă:
- exteriorizarea hemoroizilor
- sângerarea
- durerea
- mâncărimea anală

Tratamentul:
- Nu necesită internare, anestezie și nici operație în 90% din cazuri
- Rezultate foarte bune
- Tarife reduse

ARAD TIMIȘOARA
Tel. 0744.869.191 (9877656)

Echipa de serviciu

GABRIELA GROZA
secretar de redacție

Bianca Felea,
Ioan Leac,
Adela Pop
tehnoredactare computerizată

Doina Jurcă,
Aurica Telcian
corectură

Ieri, din cauza zăpezii și a autorităților ungare

100 DE TIRURI - BLOCATE LA VAMA NĂDLAC

Aproximativ o sută de TIR-uri erau blocate, ieri dimineața, la Vama Nădlac, formînd cozi de cîțiva kilometri, din cauză că autoritățile ungare restricționează circulația pe teritoriul Ungariei, ca urmare a căderilor masive de zăpadă din această țară.

Potrivit vameșilor de la Nădlac, partea ungară permite să treacă cel mult un TIR la interval de 20 - 30 de minute, pentru a nu se forma blocaje rutiere pe teritoriul Ungariei, unde traficul se desfășoară cu mare dificultate din cauza poleiului și a zăpezii. Din acest motiv, mașinile de mare tonaj formau o coadă de peste doi kilometri pe teritoriul României.

În cazul autoturismelor, traficul se desfășoară normal, neînregistrîndu-se cozi pe nici una din benzile de la ieșirea din țară.

Foto: ȘT. MATYAȘ

PAȘAPOARTE FALSE CONTRA VALUTĂ FORTE

Sâmbătă, la punctul de trecere a frontierei Nădlac, pe sensul de ieșire din țară, s-au prezentat la efectuarea controlului de frontieră două persoane care s-au legitimat cu pașapoarte românești. Polițiștii de frontieră care au efectuat controlul au constatat că pașapoartele sunt falsificate prin înlocuirea fotografiilor, motiv pentru care le-au întrerupt călătoria.

Din cercetări au rezultat următoarele:

● **Roxana D.**, în vârstă de 19 ani, domiciliată pe raza județului Gorj, a fost returnată din Italia în cursul lunii august 2002, în urma returnării fiindu-i suspendat dreptul de a mai călători în străinătate, pe o perioadă de 5 ani de zile. Dorind să se întoarcă în Italia, pentru a-și găsi un loc de muncă, cu ajutorul unei persoane a cărei identitate nu o cunoaște, și-a procurat pașaportul falsificat contra sumei de 1000 Euro, falsul fiind depistat la ieșirea din România.

● **Vasile H.**, de 31 ani, din Fălticeni, județul Suceava, a fost returnat din Franța în luna iulie 2002, ocazie cu care i-a fost restricționat dreptul de a călători în străinătate pe o perioadă de 547 de zile. Întrucât dorea să ajungă în Italia, pentru a-și găsi un loc de muncă, a apelat la serviciile unui cetățean străin, pe care l-a cunoscut în Italia în periplurile sale europene anterioare. Acesta i-a falsificat pașaportul pentru suma de 300 de dolari USD.

„Celor doi le-au fost întocmite dosare penale pentru faptele pe care le-au săvârșit, urmând a fi prezentați Parchetului de pe lângă Tribunalul Arad, pentru a se dispune măsurile legale ce se impun", ne mai informează Poliția de Frontieră Arad.

MERCUR ROȘU, ÎN CASA UNEI ARĂDENCE

În urma unor informații ajunse la urechile polițiștilor, s-a dispus, în cursul zilei de sâmbătă, efectuarea unei **percheziții** amănunțite la domiciliul arădencei **Vali Mihaela Suciu,** de 43 de ani. În casa acesteia au fost găsite, astfel, 600 de grame de mercur roșu, păstrat în patru sticluțe. Substanța a fost confiscată, Poliția cercetând, la ora actuală, împrejurările în care mercurul a ajuns în posesia femeii și, mai ales, motivul pentru care aceasta îl deținea. Vali Suciu este cercetată, în stare de libertate, pentru comiterea infracțiunii de nerespectare a regimului substanțelor toxice.

E. B.

Alimentarea cu gaze naturale - deficitară în unele zone ale Aradului

Alimentarea cu gaze naturale se face și ea anevoios în aceste zile, în unele zone ale Aradului. Situația a avut darul să-i îngrijoreze pe edili, fapt pentru care subiectul a generat organizarea, în pripă, a unei analize la Prefectură, cu conducerea Filialei „Distrigaz" Arad și a Sucursalei de Transport Gaze „Transgaz". S-a concluzionat, astfel, că există, în continuare, probleme legate de neasigurarea presiunii de 1,2 Bar la intrarea în sistemul de distribuție al municipiului, precum și nerepartizarea pe luna ianuarie a cantităților cerute de gaze naturale pentru consum. În urma întâlnirii de la Prefectură s-au făcut intervenții scrise la Ministerul Industriei și Resurselor și la Dispeceratul Național al Gazelor Naturale. Au mai fost sesizate și conducerile celor două societăți naționale de transport și distribuție a gazelor naturale de la Mediaș, respectiv Târgu Mureș.

EUGENIA BÂRDAȘ

Prin protestul a 22 de șoferi

UN TREN A STAT 12 ORE ÎN GARA CURTICI

Sâmbătă seara, 22 de șoferi de tiruri care aveau mașinile îmbarcate într-o garnitură de marfă au tras semnalul de alarmă în Gara Curtici.

Ei au refuzat să mai continue drumul din cauza condițiilor inumane care erau în vagonul-cușetă.

Abia după ce directorul Departamentului transport marfă din cadrul Regionalei CFR Timișoara, SPIRIDON MIHAIL, s-a deplasat la fața locului și a dispus remedierea sistemului de încălzire din vagonul-cușetă, șoferii au fost de acord să continue drumul. Aceasta se întâmpla ieri, la orele 11,00, după mai bine de 12 ore de protest.

Menționăm că TIR-urile au fost îmbarcate în stația CFR Vladimirescu, în vagoane de TIP RO-LA și aveau destinația Austria.

N. OPREAN

POLIȚIEI, UN MESAJ DINTR-O INIMĂ FRÂNTĂ

Chiar în noaptea de Revelion, pe șoseaua dintre Ineu și Mocrea s-a produs un accident grav de circulație, în urma căruia tatăl a doi copii minori, din Moroda, și-a pierdut viața. Imediat după producerea tragediei, șoferul autoturismului ARO care l-a lovit pe cetățeanul ce mergea liniștit acasă, pe marginea drumului, a părăsit locul faptei. Poliția, eficientă, a reușit identificarea autorului accidentului în chiar după-amiaza primei zile din an, deși acesta se ascundea taman la Sibiu.

Recent, pe adresa redacției noastre a sosit următoarea scrisoare: ***„Subsemnata Lenuța Bele, din Moroda, adresez cele mai calde și sincere mulțumiri Poliției arădene, comandantului acesteia, dl comisar Nicolae Gudiu, pentru competența și profesionalismul cu care a reușit, la cumpăna dintre ani, când toată lumea petrecea, să identifice autorul accidentului grav de circulație în urma căruia soțul meu, Gheorghe Bele, a decedat, lăsând fără tată doi copii minori, de sub cinci ani. Poliția și-a făcut datoria, descoperindu-l pe iresponsabilul care a părăsit locul faptei tocmai la Sibiu, unde acesta fugise de răspundere. Încă o dată, mulțumesc, cu toată tristețea din sufletul meu."***

PATRONII CARE ÎȘI PLĂTESC ANGAJAȚII SUB SALARIUL MINIM PE ECONOMIE - SANCȚIONAȚI DRASTIC

Prin H.G. 1.105/2002, începând cu 1 ianuarie 2003, a fost modificat salariul minim brut pe țară, de la 1.750.000 de lei, la 2.500.000 de lei. Agenții economici care nu se vor alinia acestei noi hotărâri, vor fi pasibili de amenzi ce vor ajunge până la 20 de milioane de lei. Reclamațiile angajaților cărora nu li se va acorda acest drept, vor fi preluate de către Direcția de Muncă și Solidaritate Socială și de Inspectoratul Teritorial de Muncă, aceasta din urmă fiind și instituția care se va ocupa cu monitorizarea contractelor individuale de muncă, în scopul depistării eventualelor nereguli. De asemenea, odată cu intrarea în vigoare a noului Cod al Muncii (1.martie.2003), vor exista noi reglementări în privința perioadei de probă. Durata acesteia va fi cuprinsă între 30 și 60 de zile, perioadă ce a fost și va fi considerată ca vechime. Persoana aflată în probă de lucru va beneficia de toate drepturile unui angajat. La începutul perioadei de probă, angajatorul este obligat să încheie un contract individual de muncă cu angajatul, contract care nu poate fi atacat în instanță, în cazul neprelungirii colaborării dintre părțile implicate.

RALUCA PETCU

Inclusiv cornul și laptele „alunecă" pe drumurile din județ

Starea deplorabilă a drumurilor din județ a făcut ca inclusiv distribuirea cornului și a laptelui către elevi să devină o problemă. Din fericire însă, așa cum informează Prefectura, nu s-au înregistrat întârzieri mai mari de o singură oră și nici „structura" produselor nu s-a schimbat substanțial. Totuși, în unele localități s-a trecut la distribuirea biscuiților în locul cornurilor proaspete, cu care micuții au fost obișnuiți. În ceea ce privește ritmicitatea aprovizionării, s-a recurs la un program bisăptămânal, în locurile mai greu accesibile și mai îndepărtate de punctele de lucru ale furnizorilor.

VICTIME ALE PLĂCERILOR DE IARNĂ

Comparativ cu primele zile ale săptămânii trecute, weekend-ul s-a dovedit a fi mult mai liniștit pentru cadrele medicale ale Serviciului de ortopedie al Spitalului Județean. Numărul fracturilor a scăzut considerabil, în trei zile înregistrându-se doar 60 de cazuri.

Și media de vârstă a pacienților este în scădere. În această perioadă a crescut numărul fracturilor la tinerii care și-au legat săniile după mașini colindând astfel Aradul de la un capăt la altul pe șoselele înghețate. Cadrele medicale atrag atenția populației Aradului că riscurile la care se expun în asemenea situații sunt mari, și pot avea urmări foarte grave.

M.P.

La Turnu

UN MICROBUZ PLIN CU MOLDOVENI A FOST ÎNTORS DIN DRUM

● *Patronul firmei de turism este cercetat pentru călăuzire de persoane*

Este cunoscut faptul că Inspectoratul General al Poliției de Frontieră organizează acțiuni de infiltrare a unor lucrători de ai săi printre pasagerii mijloacelor de transport ce efectuează călătorii în spațiul Schengen, pentru monitorizarea modului în care sunt respectate condițiile pe care trebuie să le îndeplinească cetățenii români care doresc să călătorească în străinătate.

O astfel de acțiune s-a desfășurat în data de 11 ianuarie 2003. Un polițist de frontieră a călătorit sub acoperire cu un microbuz al firmei de turism „Kevin Tour", din Iași, despre care existau informații că desfășoară activități de transport ilegal de persoane în spațiul Schengen. După plecarea din Iași, cei 16 pasageri, care doreau să călătorească în Italia pentru diferite motive, au aflat de la administratorul firmei, care se afla și el în microbuz, că acesta a „rezolvat" obținerea unor rezervări la un hotel din Franța. Acesta le-a sugerat călătorilor ca, la executarea controlului de frontieră, să declare că intenționează să se deplaseze în Franța, și nu în Italia. Înainte de a intra în P. T. F. Turnu, patronul firmei, Cătălin B., de 28 ani, a înmânat călătorilor sumele în valută, pentru a face dovada la controlul de frontieră (în total 3000 Euro), banii urmând a fi recuperați ulterior.

La executarea controlului în punctul de frontieră s-a mai constatat că rezervările pentru hotel sunt fictive, iar pasagerilor le-au fost eliberate simple bucăți de hârtie completate de mână, nedatate și nesemnate, pe care era aplicată doar ștampila firmei. Totul în schimbul unui avans pe care aceștia l-au achitat (1.675.000 lei) și care trebuia să reprezinte plata pentru asigurările medicale și rezervările la hotel. Din declarațiile pasagerilor a rezultat faptul că sumele trecute în chitanțe, reprezentând contravaloarea biletului de călătorie - 4.700.000 lei - nici nu au fost achitate de către aceștia, urmând a fi „predate" administratorului după ce ar fi ajuns în Italia. Asupra administratorului a fost găsită și o listă pe care erau trecute sumele pe care le-a împărțit pasagerilor microbuzului, pentru a le prezenta la controlul de frontieră. Pasagerii microbuzului și-au manifestat vădit nemulțumirea față de administratorul agenției de turism, solicitându-i restituirea pe loc a sumelor de bani plătite acestuia.

„S-a luat măsura nepermiterii ieșirii din țară a microbuzului și a pasagerilor, concomitent cu reținerea sumei de 3000 Euro, în vederea continuării cercetărilor. Administratorului firmei de turism i-au fost întocmite acte premergătoare începerii urmăririi penale sub aspectul săvârșirii infracțiunilor de organizare în vederea trecerii ilegale a frontierei de stat, fals în înscrisuri oficiale, uz de fals și înșelăciune", ne-a mai informat subinspectorul **Robert Iudt**, purtătorul de cuvânt al Inspectoratului Județean al Poliției de Frontieră Arad.

Vasile Pușcaș:

„ANUL 2003 VA REFORMA ADMINISTRAȚIA CENTRALĂ ȘI LOCALĂ"

Negociatorul șef al României cu Uniunea Europeană, Vasile Pușcaș, a declarat, sîmbătă, la Cluj, că anul 2003 va aduce reformarea profundă a administrației locale și centrale, unul dintre elementele acestei reforme fiind clarificarea statutului funcționarului public, transmite corespondentul MEDIAFAX.

"Capacitatea administrativă trebuie să fie funcțională înainte de momentul aderării, respectiv anul 2007, aceasta fiind garanția capabilității noastre de a aplica eficient, corect și imediat aquisul, dar și politicile comunitare", a apreciat Pușcaș, precizînd că reforma în domeniul administrației va trebui "să țină tema obiectivelor fiecărei instituții în procesul de integrare în UE".

Potrivit lui Pușcaș, reforma va trebui să cuprindă corelarea acțiunilor autorităților centrale și locale, descentralizarea și debirocratizarea, urmînd să impună crearea unor unități speciale, care să trateze, în contextul integrării europene, problematica aquisului comunitar, fără ca acest lucru să ducă la creșterea birocrației.

„Vor apărea instituții care va trebui să aibă un statut distinct, acestea urmînd să selecteze și să evalueze datele din teren și să le coreleze cu cele din Uniunea Europeană, iar apoi să le proiecteze în politicile comunitare. Datele și evaluările acestor instituții vor sta la baza finanțărilor care vor veni din partea Uniunii Europene", a adăugat Pușcaș.

TRAGEREA DE DUMINICĂ, 12 IANUARIE 2003

6/49

38	8
23	24
27	1

NOROC

9 8 5 4 2 1 4

OSUL DIN GÂTUL PUTERII

(Urmare din pagina 1)

Spre deosebire de normele europene, d-na Stănoiu vrea să introducă în Noul său Cod Penal o ciudată definiție a calomniei prin presă, care există ca atare printre infracțiuni chiar și atunci când ziaristul divulgă un adevăr de interes legitim pentru comunitate. Scrii de pildă despre un ministru că are certificat de handicapat mintal și chiar dacă este adevărat, dacă există un asemenea document medical, în viziunea d-nei Stănoiu, ziaristul e tocmai bun de tras la răspundere penală, fiindcă ***proba veritații*** nu mai este admisă în noul proiect de Cod Penal. Mai mult: după ce îl aranjează pe ziarist, doamna cu pricina încă nu și-a satisfăcut pornirile războinice împotriva presei independente. Dânsa îl vrea și pe patronul editor pus în zeghe. Sigur, seniora Rodica este o ministeresă finuță, nu pune direct și imediat cătușele pe mâinile infractorilor cu pix! În generozitatea sa, dânsa gândește doar aplicarea unor amenzi, dar este bine să precizăm că acestea sunt atât de piperate încât nici ziariștii și nici măcar proprietarii de ziare (posturi radio ori tv) nu le pot achita, fiindcă miliardele circulă cu zecile și sutele doar prin lumea corupților, inclusiv a celor din guvernul PSD al d-lui Năstase și nu a editorilor și salariaților din presă. Așa că neputând achita miliardele propuse de doamna Ministru Stănoiu, pentru calomniile prin presă, ziariștii și deținătorii de ziare tot la mititica ajung în final. În forma sa actuală, proiectul d-nei Stănoiu este o nouă tentativă a Puterii de a lovi în presa incomodă, în purtătorii de pix care îi deranjează pe corupții și hoții din Guvern ori Parlament. Întreaga istorie a libertății postdecembriste stă mărturie rolului deosebit de important al presei în instaurarea și consolidarea statului nostru de drept, în controlul de către societate a structurilor de putere. Să ne gândim măcar o clipă ce ar fi fost astăzi România și unde ar fi ajuns fără o presă de calitate, valoroasă, apărătoare a drepturilor și libertăților câștigate cu sânge. Pentru a nu știu câta oară, Puterea de pe Dâmbovița încearcă să înăbușe libertatea presei, punând sub control strict exprimarea necenzurată a opiniilor și ideilor prin scris ori prin cuvânt. Presa este pentru Puterea trufașă de pe Dâmbovița un fel de os înțepenit în gât, care nici nu poate fi înghițit și nici scuipat afară. Stă înfipt în acel loc sensibil, iritând zona ori de câte ori se repetă tentativa de înghițire a presei. Făcătura doamnei Stănoiu este dezavuată de întreaga presă liberă din România și chiar Primul Ministru Adrian Năstase încerca, nu de mult să îi liniștească pe ziariști spunând că nu-i dracul chiar atât de negru cum pare. Poate că așa o fi, precum cuvântă Premierul, dar eu nu m-aș baza prea mult pe niște vorbe, oricât de liniștitoare ar fi acestea și indiferent de la ce înălțime sunt lansate. Bunăoară, nenorocirea confratelui Ion Cristoiu, obligat să-și amaneteze casa pentru a plăti o amendă uriașă de 400 milioane pentru calomnierea Gabrielei Adamesteanu. Patru sute de milioane! O sumă imensă, vădit disproporționată față de gravitatea faptei dar în deplină concordanță cu ura Puterii de pe Dâmbovița față de ziariștii de frunte ai țării. De formatorii de opinie, de cei al căror cuvânt are greutate. Decât să ne încredem în vorbele ademenitoare ale unor reprezentanți ai Puterii, eu zic că e mai bine să ne purtăm singuri de grijă, unindu-ne forțele pentru a ne apăra mai bine interesele. Întâi cei din interiorul țării și apoi cu asociațiile presei libere din întreaga lume. Numai o ofensivă susținută și argumentată în presă ne poate apăra cu eficiență de repetatele tentative ale unor reptile preistorice pripășite în diversele structuri ale Puterii de a ne restrânge dreptul la liberă exprimare. Uniți, vom rezista încercărilor oricăror dinozauri politici de a ne face felul, fie ei și reprezentanți de frunte ai PSD.

LUNI, 13 IANUARIE 2003

TVR 1

7,00 Jurnal
7,30 Bună dimineața, România!
10,00 Teleshopping
10,30 Siesta și fiesta - rel.
11,45 Bravo, bravissimo - rel.
13,10 Tezaur folcloric - rel.
14,00 Jurnalul de prânz
14,25 Avanpremieră
14,30 Spectacolul lumii...
15,00 Pro patria
16,00 Kronika
17,30 Sănătate pentru toți!
18,00 Dragoste și răzbunare - s.
19,00 Jurnal. Meteo. Sport
19,50 Avanpremieră
20,00 Iartă-mă!
21,00 Om bogat, om sărac - s.
22,00 Calea de mijloc
23,00 Jurnalul de noapte
23,30 Profesioniștii
0,30 Iubiri încurcate - dramă, SUA, 1997
2,30 Jurnal

TVR 2

8,05 Tonomatul DP2
10,05 Primul pas
11,15 Cronici votive - rel.
12,00 Samuraiul - s. rel.
13,10 Tabăra din Alpi - s. rel.
13,40 Desene animate
15,05 Toți, împreună
16,00 Paradisul de lângă noi
16,30 Eco
17,00 Zona crepusculară - s.
17,30 EVAntai
18,00 Teleaudiența
19,00 Preluare *Jurnal* Canal România 1
19,45 Știri regionale
20,00 Documentare
21,00 Știri
21,10 Locuință pentru doi - s.
21,45 Sport plus
23,10 Teatru: Așa este (dacă vi se pare) de **Luigi Piradello**
1,00 Documentare - rel.
2,15 Polițist în Brooklyn - rel.

PRO TV

7,00 Teo - rel.
7,55 Omul care aduce cartea
8,00 Știrile Pro Tv - Ziarul dimineții tale
* Ce se întâmplă doctore?
9,05 Învață engleza cu Victor
9,30 Tânăr și neliniștit - s. rel.
10,30 Viața la Casa Albă - rel.
11,30 Pro TV Magazin - rel.
12,55 Știrile Pro TV
13,00 13-14 cu Andrei - rel.
14,00 Haiducii - f. rel.
16,00 Tânăr și neliniștit - s.
17,00 Știrile Pro TV
17,45 Teo
19,00 Știrile Pro TV * Sport * Vremea
20,00 Alte 48 de ore - comedie, SUA, 1990
22,00 Știrile Pro Tv
22,30 Familia Bundy - s.
23,10 Ro.
23,15 Alias - s.
0,15 Știrile Pro Tv
0,30 Rebelii și tocilarii - s.
1,30 Sărut fatal - thriller, SUA, 1999

TV ACASĂ

6,00 Inimă sălbatică - s. rel.
7,30 Doctorul casei - rel.
8,15 Povestiri adevărate - rel.
9,15 Căsuța poveștilor - rel.
9,00 **Arabella** - rel.
9,30 Îngerașii - s. rel.
10,15 **Secretul iubirii** - s. rel.
12,15 Singură și disponibilă - s. rel.
13,15 Promotor (retrospectiva săptămânii) - rel.
13,45 Seducție - s.
15,00 Din viață - rel.
15,30 Taina din adâncuri - s.
16,20 Terra nostra - s.
17,20 Îngerașii - s.
18,20 Perla, cărările iubirii - s.
19,20 Doctorul casei
19,30 Povestiri adevărate
* Vremea de acasă
20,00 Secretul iubirii - s.
21,00 De 3 x femeie
22,00 Clona - s.
23,00 ProMotor
23,05 Dragoste și putere - s.
23,30 Povestiri adevărate - rel.
0,00 Învață spaniola cu Victor - rel.
0,15 Taina din adâncuri - s. rel.
1,00 Petrecerea - rel.
2,00 De 3 x femeie - rel.
3,00 Acasă la români - rel.
4,00 Chef la chef - rel.

HBO

8,00 În timp ce tu dormeai - dragoste, 1995
9,45 Singurul supraviețuitor I - thriller, 2000
11,10 Singurul supraviețuitor II - thriller, 2000
12,34 **Mic-dejunul campionilor** - satiră, 1999
14,25 Picat din cer - comedie, 1998
16,20 Banditul din Dublin - dramă, Anglia, 2001
17,55 Mica prințesă - aventuri, 1995
19,30 Pe platourile de filmare
20,00 Luptătorii - doc.
21,40 Spune că nu-i așa! - comedie, 2001
23,15 Sub pământ SRL - s.
0,05 Scream 3 - horror, 2000

PRIMA TV

7,00 Prietene și rivale - s. rel.
8,00 Zid
12,00 Top 10 - rel.
12,55 Clip Art
13,00 Creaturi sălbatice - doc.
13,45 Prietene și rivale - s.
14,45 În familie - s. rel.
15,30 Tradițiile românilor - rel.
16,00 Nemuritorul - s.
17,00 Vânătoarea comorilor - s.
18,00 Focus
19,00 Largo Winch - s.
20,00 În familie - s.
20,30 Priviri ucigătoare - dramă, SUA, 1996
22,30 Focus Plus
23,15 Nemuritorul - s. rel.
0,10 Clip Art - rel.
0,15 Clubbing Show
0,30 Largo Winch - s.rel.
1,30 În familie - s., rel.
2,00 Vânătoarea comorilor - s., rel.
3,00 Focus - rel.

ANTENA 1-TV ARAD

7,00 Observator * Sport
8,00 Cafeaua cu sare
10,00 7 zile TVA
11,00 Milagros - s.
12,00 Pistolării vestului - f. rel.
13,00 Știrile amiezii
14,00 Zile din viața noastră - s.
16,00 Magazin sportiv
16,25 Publicitate, Promo
16,30 Știri TVA
17,05 Isabella - s.
17,50 Babilonia
19,00 Observator * Sport * Meteo
20,00 Datorie și onoare - acțiune, SUA
21,45 Râsoteca - emisiune de umor
22,27 Publicitate, Promo
22,30 Observator
22,45 Știri TVA
23,15 MacGyver - s.
0,15 Dilemele vârstei - s. rel.
1,00 Observator - rel.
2,00 Râsoteca - rel.
3,00 Dilemele vârstei - s. rel.

TV RCS

9,00 Rock on the Earth - divertisment
9,30 Retrospectiva 7x7 - rel.
10,15 5 minute de carte
10,20 Videoclipuri
10,30 Eurocops - doc.
11,15 Dulce ispită - s.
12,00 Telefonul - f.
13,30 Radical Power - s.
14,00 Mega Bit - emis. de informatică - rel.
14,30 Dulce ispită - s.
15,15 Vivat copilăria - dovertisment, rel.
15,30 Amintiri din anii 1976 - doc.
17,30 Știrile RCS 1
18,10 5 minute de carte
18,15 Războiul dintre noi - f.
19,45 Cavaleri și războinici - doc.
20,30 Microb - emis. de sport
22,00 Știrile RCS 2
22,40 5 minute de carte
22,45 Program revelion sârbesc
1,30 Închiderea programului

B1 TV

7,10 Calendar ecumenic
7,15 Espresso
10,30 Star Trek - s.
11,30 Enterprise - s.
12,25 Calendar ecumenic
12,30 Știri
13,00 Duminica la prânz - rel.
14,30 Fan X
15,30 Vară eternă - s., rel.
16,30 Rezumat II Calcio
17,30 Fan X
17,45 La Strada
18,15 Familia Simpson - s.
18,45 Știri
19,30 Lumea în 10.000 de minute
20,30 Brigada specială
21,00 Paranormal
21,30 Ediția de noapte
22,00 Nașul
23,30 La Strada - rel.

TELE 7 ABC

7,35 Știri - rel.
8,00 Serial pentru copii
9,30 Vertical - rel.
10,45 Chestiunea zilei
12,00 Doc. DW - rel.
13,00 Chestiunea zilei
13,30 Alo, Florin! - rel.
16,00 Sifonarul îndrăgostit - s. rel.
18,00 Cântăreții străzii
18,30 Secretele succesului
19,10 Chesiunea zilei
19,20 Șapte știri
20,00 Sifonarul îndrăgostit - s.
21,00 Alo, Florin!
23,30 Șapte știri - rel.
23,50 Chestiunea zilei
0,00 Alo, Florin! - rel.
2,35 Activ FM

REALITATEA TV

6,45 Trezirea la realitate
10,00 Știri în limba engleză
10,15 Business Class - rel.
10,40 Zece și un sfert
12,15 Vectorul Cristoiu - rel.
14,15 Întâlniri de duminică
15,40 ONG
16,15 Partide politice
17,15 În fața națiunii
19,15 În centrul atenției
20,15 Vorba lui Dinescu
21,40 Monologuri cu Naty
22,15 Zece și un sfert
23,30 Retrospectiva zilei
23,45 Business Class
0,00 Știri în limba engleză

Redacția Adevărul nu își asumă răspunderea pentru modificările ulterioare intervenite în programele TV

PREMIERUL NĂSTASE ESTE ÎNTR-O DERUTĂ TOTALĂ

Cunoscutul analist politic Ion Cristoiu comentează în exclusivitate pentru cititorii ziarului „Adevărul" evenimentele săptămânii

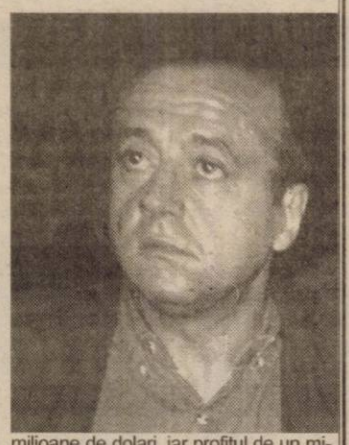

– D-le Ion Cristoiu, săptămâna trecută președintele Ion Iliescu s-a întâlnit la Cotroceni cu premierul Adrian Năstase și cu președinții celor două Camere ale Parlamentului...

– Nu avem nici o informație oficială despre conținutul convorbirilor care s-au purtat la Cotroceni, dar este limpede pentru toată lumea că în confruntarea dintre președinte și premier, Ion Iliescu a câștigat categoric.

– Cum se face că premierul nu mai recunoaște nici faptul că ideea cu alegerile anticipate îi aparține în totalitate?

– Premierul Adrian Năstase se află într-o derută totală. N-a avut pregătită nici o strategie de rezervă și s-a apucat să atace palatul Cotroceni cu gândul că Ion Iliescu se va speria, va ceda și se va resemna cu poziția unui președinte pensionar, încuiat într-o colivie de aur. Iată că n-a fost să fie așa și președintele Ion Iliescu a ieșit la bătaie și l-a învins pe premier.

– Ce credeți că va urma?

– Cabinetul Năstase încă nu și-a revenit după înfrângerea încasată și a început acest an într-o manieră catastrofală. Guvernul pare obosit, nu mai are idei și nici măcar din punct de vedere mediatic - zonă în care a excelat în ultimii doi ani - nu mai face nimic. Mai mult, iarna strașnică ce s-a abătut peste țară parcă a înghețat orice inițiativă guvernamentală...

– Dar nu a înghețat pornirile președintelui Iliescu, care a pornit o ofensivă politică tocmai acum...

– Probabil că urmează o tranșare în interiorul guvernului...

– Premierul Năstase zice că nu va exista nici o remaniere...

– Premierul a excelat în declarații stupide, mai ales în ultima vreme. Dincolo de reducerea anticipatelor la nivelul „discuțiilor artificiale", premierul se găsește în corzi. Sub semnul exigențelor europene, ministerele trebuie să fie reduse cam la jumătate. Iată o problemă căreia Adrian Năstase trebuie să-i facă față, cu atât mai mult cu cât nici un ministru nu acceptă să fie redus la nivelul unui secretar de stat. Asta, pe lângă faptul că există miniștrii pro-Năstase și miniștrii pro-Iliescu și toți au funcții înalte în partidul de guvernământ.

– D-le Ion Cristoiu, iată că au apărut noutăți în cazul regretatului Dumitru Tinu, inclusiv un fiu nelegitim...

– Nu comentez despre viața personală a lui Dumitru Tinu, dar apar dezvăluiri despre bogăția jurnalistului. Se pare că cifra de afaceri a ziarului „Adevărul" pe anul trecut era de șapte milioane de dolari, iar profitul de un milion. Aceste lucruri vin să compromită presa din România, deoarece este greu să faci gazetărie de stânga cu astfel de sume prin buzunare...

– La fel făcea și Pamfil Șeicaru...

– Toate acestea se calează peste încercarea politicienilor de a încorseta presa prin noile prevederi ale Codului Penal. Acum ar trebui să ne unim toți ziariștii și să provocăm o dezbatere publică pe această temă. Altfel, riscăm să pierdem posibilitatea liberei exprimări și, fără o presă atentă și ofensivă, fără o opoziție politică eficientă, guvernanții pot să-și facă de cap. Dacă presa n-ar fi făcut publice cazurile grosolane de corupție și de furt din averea statului, nici o instituție abilitată nu s-ar fi autosesizat.

DORU SINACI

Țărăniștii au organizat

MANIFESTAȚIA „PRO PSD" A OAMENILOR DE ZĂPADĂ

Organizația de Tineret a PNȚCD Arad a organizat, ieri, în fața Palatului Administrativ, o conferință de presă inedită. Spunem inedită deoarece cinci tineri țărăniști conduși de Cosmin Galu, președintele Organizației de tineret, au făcut cinci oameni de zăpadă, pe care i-au dotat cu pancarte prin care își manifestă „sprijinul" pentru primarul Dorel Popa, viceprimarul Emanoil Voicu și prefectul Dan Ungureanu. Pe pancartele oamenilor de zăpadă se putea citi: **„Dacă-i frig și ger/Eu pe Popa îl prefer"; „Emanoile, oamenii de zăpadă te iubește!"; „Dănuț, ne topim de dragul tău"; „Cinste lui, cinste lui/Cinste Primarului/Cinste și Prefectului!".**

Cosmin Galu a declarat că s-a găsit această modalitate pentru a fi cât mai expresivă vizavi de modul în care administrația locală (nu) își face datoria. **„Organizația de Tineret a PNȚCD Arad nu este preocupată de favoritismele și incompetența PSD-ului local, ci de nevoile reale ale arădenilor adevărați, în carne și oase"** a precizat Galu.

La o cană cu ceai

Demonstrând că sunt „dotați" nu numai cu umor, țărăniștii n-au stat pe gânduri atunci când au fost puși în situația de a-i oferi o cană cu ceai fierbinte viceprimarului Emanoil Voicu, prezent și acesta, la un moment dat, pe platoul din fața Palatului Administrativ.

DANIEL ALBU
Foto: VIOREL MUSCA

„Manifestanții pro PSD", speriați de ideea că ar putea fi tratați cu... ceai fierbinte

Evenimentul săptămânii

LIDERII OPOZIȚIEI N-AU MAI SUPORTAT „SĂ VORBEASCĂ" SINGURI

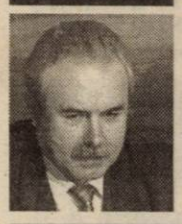

Așezarea la aceeași masă a liderilor locali ai PD, PNL, PNȚCD și PUNR reprezintă fără nici cea mai mică urmă de îndoială **evenimentul politic al săptămânii** care a trecut. Taxa pentru înfrumusețarea orașului, adică acel procent de 0,2 care va fi aplicat (luat) de către Primăria Arad pe cifra de afaceri a tuturor firmelor, i-a strâns pe Titus Gheorghiof, Gheorghe Seculici, Claudiu Cristea și Ioan Moș la un loc, făcându-i pe aceștia să adopte, în cadrul unei conferințe de presă, o poziție - împotrivă, comună, ceea ce nu s-a mai întâmplat de foarte mult timp. Asta însemnând că până săptămâna trecută, fiecare dintre cei amintiți mai sus făcuse opoziție de unul singur în numele partidului pe care-l reprezenta.

ALIN OLTEANU

Retrospectivă politică arădeană

PSM, „ÎNTRE ÎNGER ȘI DRAC..."

Ce spune statistica...

La începutul anului 2002

● Organizații comunale - 29 ● Organizații orășenești - 5 + municipiu ● Număr de membri - 636

La sfârșitul anului 2002

● Organizații comunale - 40 ● Organizații orășenești - 5 ● Organizația municipală cu 5 organizații de cartier ● Număr de membri - 902 ● Trei consilieri locali și un viceprimar

Evenimente importante

● Două plenare județene ● Consfătuirea zonală din 7 septembrie 2002, cea mai mare la nivel național ● Apariția periodicului „Curierul socialist arădean"

Ca partid care nu apare în sondaje decât la rubrica „altele", PSM-ul a avut, după alegerile din anul 2000, o sarcină extrem de dificilă. Pătrunderea în sfera de interes a electoratului a fost o „misiune imposibilă" la nivel național, mai ales din cauză că PDSR, actualmente PSD, a prezentat un program mult mai socialist (a se citi populist) decât ar fi îndrăznit să conceapă orice partid socialist. În plus, absența unui lider charismatic la nivel național, capabil să scoată PSM-ul din anonimat, a fost o adevărată piatră de moară atârnată de gâtul partidului.

În aceste condiții, singura șansă a PSM-ului a rămas activitatea în teritoriu, munca de la om la om.

Din acest punct de vedere, organizația județeană Arad s-a clasat între primele din țară. Mai exact spus, s-a impus președintele Mihai Lelik, cooptat în Biroul Executiv Central.

Pe parcursul unui an de zile, Mihai Lelik s-a zbătut pur și simplu ca peștele pe uscat, încăpățânându-se să facă (după cum mulți spuneau), „respirație artificială" unui „mort".

Curățenia generală

Primul lucru pe care l-a făcut Lelik după ce a fost ales președinte a fost demararea unei „curățenii generale", somându-i pe toți cei care se ocupau doar cu manevre de culise, fără să aibă nici o activitate în folosul partidului, să plece din organizație. După o perioadă destul de lungă și de agitată și numeroase „cemeri" a fost „bătut în cuie" un Birou Județean alcătuit din oameni de valoare, atașați organizației. În localitățile din județ au fost identificați oameni dispuși și capabili să înființeze organizații. Rezultatul s-a văzut, numărul organizațiilor crescând de la 35 la 46.

În paralel cu numeroasele deplasări în județ au fost organizate conferințe de presă săptămânale. Ca o premieră în Arad, una dintre conferințele de presă a fost interactivă, ziariștii putând dialoga cu președintele Ioan Sasu, care era la București. De altfel, contactele lui Lelik cu Sasu au fost permanente, Lelik deplasându-se la București cel puțin de două ori într-o lună.

Cu jalba în proțap

În urma depistării a numeroase probleme de ordin social, Lelik a trimis memorii peste memorii la Primărie, Prefectură, Guvern, ministere. Cea mai bună „audiență" a avut-o la prefectul Dan Ungureanu, care s-a implicat, făcând demersurile necesare, pentru rezolvarea unora dintre aceste probleme, sesizate de către PSM. Spre exemplu, a fost acordat un spațiu pentru funcționarea unei farmacii la Moneasa și a fost reintrodusă cursa CFR care asigură transportul elevilor navetiști din zona Sebiș. În alte cazuri, cum ar fi organizarea unui referendum privind reamplasarea „Statuii Libertății", Lelik a bătut toaca la urechea surdului.

„Între înger și drac..."

După cum spunea fostul prim-vicepreședinte al PSM, Adrian Păunescu, „între înger și drac / trage omul sărac." Cam aceasta ar fi la ora actuală poziția PSM-ului pe eșichierul politic, inclusiv la Arad. Toată lumea percepe partidul ca pe un demn urmaș al PCR, cu toate că, așa cum degeaba s-a străduit Lelik să demonstreze, **„programul PSM este mai liberal decât al liberalilor"**. La modul agasant, Lelik i-a tot cerut liderului Sasu să îi „radieze" din structurile de conducere pe toți cei care încă se mai cred secretari PCR. Din păcate, se pare că și pentru Sasu aceasta este o „misiune imposibilă". Aproape nimeni nu crede în programul „liberal" al PSM. Cât atare, electoratul țintă va rămâne masa c[illegible], care regretă relativa siguranță a zilei de mâine de pe vremea lui Ceaușescu. Și, cum aceasta este destul de numeroasă, este clar că și alte partide vor avea nevoie de ea și se vor gândi să folosească PSM-ul pe post de „magnet". Este singura șansă de supraviețuire a PSM-ului...

SIMION TODOCA

Omul săptămânii:

PREFECTUL DAN UNGUREANU A RENUNȚAT LA POLITICĂ... PENTRU ZĂPADĂ

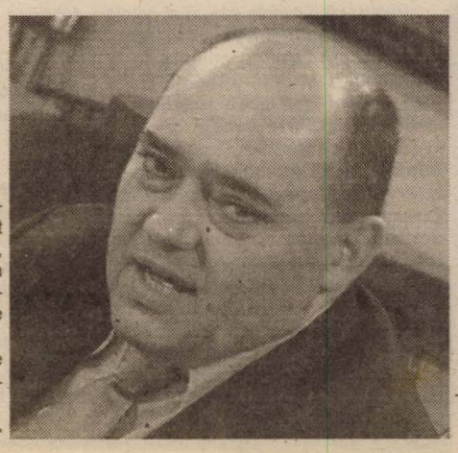

Ne-a fost greu să alegem, pentru săptămâna care a trecut, omul politic cel mai reprezentativ. Deși prefectul Dan Ungureanu declară că nu este membru al partidului de guvernământ (totuși, face parte din Consiliul Național al PSD) și, deci, nu este implicat, cu acte, în politică, prestația sa ne-a făcut să-l desemnăm **omul politic al săptămânii** trecute. Nu ne referim la faptele administrative ale prefectului, ci la curajul acestuia de a cere demisia de onoare a directorilor de Regii, pentru că nu au luat măsuri eficiente pentru deszăpezirea orașului, printre aceștia aflându-se și președintele organizației municipale a PSD Arad, Edeleni Coloman.

Pentru că a pus la colț politicul (atacând unul dintre liderii importanți ai partidului de guvernământ), în „favoarea" zăpezii și a cetățenilor Aradului, Dan Ungureanu este omul săptămânii trecute. Și, cu puțină imaginație..., chiar omul politic al săptămânii.

A.O.

Cu utilaje puține și învechite

CÂȚIVA OAMENI ÎȘI BAT NERVII ȘI PUTEREA CU DESZĂPEZIREA

După „infernul alb" din ultimele zile, încet-încet, șoselele sunt curățate pe porțiuni tot mai mari. Zonele centrale, podurile și străzile principale din oraș au fost ținte principale ale celor care se luptă cu nămeții. Dincolo de organizarea slabă a unor regii care nu s-au pregătit corespunzător au fost însă și muncitori care au lucrat cât, omenește, a fost posibil. Să stai în cabina unui ifron sau tractor ore întregi, la temperaturi de -10°C nu e o fericire... Noi am încercat timp de două ore și vă spunem că senzația nu a fost dintre cele mai plăcute.

Cu un ifron nu se face primăvară!

Pentru a vă face o imagine despre dotarea orașului pentru astfel de situații ajunge să enumerăm utilajele de care se poate dispune. Regia Autonomă a Drumurilor Municipale (RADM) are două fadrome, patru pluguri și cinci autobasculante. Salubritatea - o fadromă, două buldozere, două ifroane, cinci tractoare cu remorcă și o automăturâ. Gospodărirea Comunală Arad (GCA) poate lucra cu un ifron, o fadromă și trei tractoare cu remorcă...

masă... „Noroc că sunt destul de rezistenți și până acum nu s-a îmbolnăvit nimeni. Utilajele sunt puține și învechite... S-a lucrat sâmbăta, duminica, ziua și noaptea", spune **Vlaicu**. Șeful lui, **Mircea Galea** nu era, tocmai plecase...

Directorul Salubrității, **Clodnițchi**, nu a lucrat ieri.

Pe Bulevardul Nicolae Titulescu (Zona 2-3 Micălaca) am găsit lucrând un muncitor cu un ifron al **ICIM**-ului. Societatea arădeană de construcții, alături de **Metalcomp** și **Belsirim** au fost printre puținele care au oferit utilaje de deszăpezire și

Fadromele I.C.I.M.-ului au acționat și în Piața Romană

Inginerul **Traian Vlaicu** de la RADM spune că au fost șoferi care au lucrat și 24 de ore. Nonstop. Cu o singură pauză de „mână de lucru" orașului. Pe lista de la Prefectură au fost trecute și regii ca CTP, Arterm, TOP sau Recons - care urma

Cu lopata pe podul Decebal

să dea o mână de ajutor. Doar câteva dintre ele și-au făcut datoria. Oricum, la mult sub capacitate.

„Aradul nu are nici un utilaj special de deszăpezit!"

Pe podul Decebal găsim vreo zece muncitori care trăgeau din greu la lopată. Podul era curățat destul de bine, circulația desfășurându-se normal. Zăpada adunată pe marginea șoselei a înghețat. Pe pod bate un vânt care efectiv „te taie". Discutăm cu lucrătorii doar câteva minute și începem să dârdâim la vederea sloiurilor albe de gheață care curg cu repeziciune pe sub picioarele noastre, pe Mureș.

Alături de muncitori e și directorul administrativ al G. C. A., **Petre Mihăeș**. E puțin indispus. **„Aradul nu are nici un utilaj special pentru deszăpezit! De aici cred că ar trebui să înceapă toate analizele și criti-**

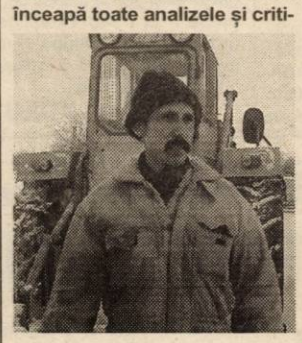

Un muncitor care n-a mai ajuns de două zile acasă...

cize. Numai cu sapa și lopata nu se poate face mare lucru. Se uită problema cea mai importantă: nu avem utilaje potrivite pentru a acționa. Cu toate astea, oamenii noștri au lucrat 20-30 de ore fără întrerupere..."

În apropierea Pieței Romane lucrează un ifron al ICIM-ului și o autobasculantă. E degajată zăpada de pe margini. **Gheorghe Bârlea**, unul din administratorii de la G. C. A. spune că s-a lucrat și sâmbăta și duminica pentru curățarea Podului Traian, a zonei „Boul Roșu". La fel și pe Calea Timișoarei. El a dorit să pre-

De eliberarea traseelor din municipiu ale GCA răspunde șeful secției mecanizare - **Ovidiu Marian**. Directorul G. C. A., **Coloman Edeleni**, s-a declarat mulțumit de munca prestată de Marian. **„Ar fi o mojicie să arunc vina pe el. Consider că nu ar trebui politizat prea mult. Fiecare am încercat să ne facem datoria cum am putut. Este o situație de criză. Nu a mai nins așa în Arad de 18 ani..."**, a declarat directorul G. C. A.

***

Străzile din cartierele Bujac, Aurel Vlaicu, Grădiște și

În cartierul Sânicolau s-a lucrat mai mult decât altă dată...

cizeze că aleile din cimitire au fost curățate de zăpadă. **„Nu s-a amânat nici o înmormântare. Chiar dacă a fost un volum de muncă mai mare, am reușit să deszăpezim cimitirele din municipiu. Vineri, de exemplu am avut patru înmormântări. Totul a decurs normal."**

Micălaca (zona Miorița) erau încă într-o stare destul de proastă din punct de vedere al deszăpezirii.

În mod surprinzător, cartierele Aradul Nou și Sânicolau au fost tratate cu mai multă atenție de autorități.

OLIMPIU BULZAN
Foto: ONORIU FELEA

Spre a scoate din impas Primăriile neputincioase

DIRECȚIA SILVICĂ A DESZĂPEZIT O SERIE DE DRUMURI DIN JUDEȚ

În general, Primăriile din județ au fost (și ele) luate prin surprindere de iarna cumplită care a paralizat activitatea multor instituții. O serie de localități au rămas izolate, oamenii fiind nevoiți să rămână acasă. Disperați, primarii au apelat inclusiv la ajutorul **Direcției Silvice** care, acolo unde a fost posibil, a intervenit cu utilajele din dotare. **Alexandru Pârv**, directorul Direcției Silvice Arad, declară: **„Atunci când am fost solicitați, am intervenit. S-a întâmplat acest lucru la Conop, Beliu, Bârzava, Lipova etc. Am fost la deszăpeziri cinci tractoare cu lamă, două TAF-uri (tractoare articulare forestiere), autogredere, ifroane etc., pentru a înlătura nămeții dintre localitățile cu mari probleme. Am lucrat inclusiv în zona Șebișului, la Săvârșin, la Bata, Căpruța etc."**

Directorul Pârv a mai spus că Direcția Silvică a fost deschisă spre rezolvarea oricăror solicitări de acest gen din județ, intervenind prompt, de fiecare dată, cu utilajele pe care le are. **„Am reușit** - a încheiat Alexandru Pârv - **să facem posibilă comunicarea dintre multe comune sau sate, rămase izolate din pricina zăpezii."**

E. BĂRDAȘ

O SĂPTĂMÂNĂ FĂRĂ ACCIDENTE GRAVE, DAR CU ZECI DE TAMPONĂRI

În cursul zilei de sâmbătă, pe raza municipiului au avut loc nu mai puțin de **zece tamponări ușoare**. Poliția informează că „bușirile" s-au petrecut pe șosele prost curățate de zăpadă, șoferilor fiindu-le greu să evite ciocnirile.

Pe parcursul ultimei săptămâni, în care arădenii au avut de luptat cu o iarnă cumplită, nu s-a înregistrat, în tot județul, **nici măcar un accident grav** de circulație. **„Lumea nu prea scoate mașinile, preferând tramvaiele sau taxiurile, iar cei care o fac nu pot circula cu viteză, astfel că tocmai s-a scurs o săptămână complet lipsită de accidente grave de circulație."** - mai informează Poliția.

E. B.

În zona Gurahonț, Hălmagiu și Vârfurile

SITUAȚIA REINTRĂ ÎN NORMAL

Deși în comunele Gurahonț, Hălmagiu, Hălmăgel și Vârfurile ninsorile nu s-au oprit, situația reintră încet-încet pe făgașul normal. Primăriile au luat măsuri de deszăpezire a drumurilor comunale pentru a permite accesul către satele mai îndepărtate. Stratul de zăpadă depășește 40 de centimetri, dar nu există sate izolate și nici porțiuni de drum înzăpezite.

Sâmbătă dimineața, două TIR-uri au rămas înzăpezite înspre Vârfurile, la Dealul Mare, dar s-a intervenit cu material derapant pentru deblocarea mașinilor.

ALEXANDRU HERLĂU

Satele rămase în beznă – reconectate la energia electrică

Pentru că ninsorile s-au mai potolit la sfârșitul săptămânii trecute, efectivele de jandarmi și militari de la Batalionul mixt pentru menținere a păcii care au participat la deszăpezire au fost rechemate la „bază".

În dimineața zilei de sâmbătă, Administrația Drumurilor Județene a intervenit, împreună cu primăria Chișineu Criș la deblocarea a două autovehicule înzăpezite pe raza localității Șiclău. Una dintre mașini transporta o femeie însărcinată. Acțiunea de deblocare a durat mai mult de o oră, dar femeia a ajuns în condiții bune la Spitalul Matern din Chișineu Criș.

Aeroportul Arad rămâne în continuare închis din cauza poleiului de pe pista de aterizare, care nu permite o frânare corespunzătoare a aeronavelor.

Tot în cursul zilei de sâmbătă, au fost solicitate să intervină cu utilajele din dotare atât regiile subordonate primăriei municipiului cât și agenții economici: S.C. ICIM, S.C. Belsirim Automotive și S.C. Conar.

Situația s-a remediat și în cele aproape 20 de sate rămase în beznă în seara zilei de vineri. Ieri, la orele amiezii toate localitățile aveau energie electrică.

Potrivit Inspectoratului de Protecție Civilă nu mai există drumuri blocate și nici sate izolate.

S. AMBRUȘ

NANĂ CATIȚĂ ȘI INCENDIUL DE LA SPITALUL DIN SĂVÂRȘIN

Mai zilele trecute Spitalul din Săvârșin a fost mistuit de flăcări. Victime oamenești n-au fost, dar... satul dintre dealuri a rămas fără spital și e cu mult mai sărac acum. Acestea sunt spusele Nanei Catiță când a fost la Arad și m-a căutat. Ne-am amintit împreună că spitalul a fost construit în grădina sătească între anii 1942-1945 și că primul ei medic-director a fost dr. Adalbert Mann. Ne-am mai amintit că aici am fost aduși de către învățătorii noștri să prestăm muncă patriotică săpând șanțurile fundamentelor, cărând cărămizile pentru ziduri, țigla, pentru acoperiș și lemnăria aferentă. Vă asigurăm că nu ne-am codit să punem mâna pe târnăcop sau pe roabă știind că o facem pentru satul nostru drag.

Ne-am mai amintit împreună că pe aici au trecut mari medici care au cinstit pe țăranul care venea la consultație cât și pe bogătașii castelului sau pe alții. Primul medic în Săvârșin a fost doctorul Alexandru Murady adus de groful Hunyady pentru îngrijirea soției și căruia i-a dăruit o casă aflată lângă vechea școală. Au mai profesat cu demnitate și profundă pricepere și alții: dr. Romuald Cotoiu, dr. Petre Rămneanțu, ajuns profesor universitar, dr. Mann Adalbert, dr. Nicolae Bercea, dr. Ion Șerban, dr. Sever Popovici, dr. Ion și Ileana Apolzan. Toți aceștia s-au bucurat de înalta prețuire a oamenilor din Săvârșin și satele aparținătoare. La inaugurarea spitalului au venit oameni și autorități din județ cinstind munca împlinită sub primariatul fostului învățător Sinesie Popovici.

Acum, spital nu mai avem, Casă de naștere așijderea, Asistența medicală din comună este sub orice critică. Ar mai fi de spus că la stingerea incendiului, mașina specială din Săvârșin n-a putut fi urnită din loc, că hidranții erau nefolosibili. Aici, credem noi, este necesară o analiză completă asupra incendiilor, asupra impotenței grupului de pompieri din Săvârșin lăsat pe mâna unor ageamii și nepricepuți. I-am adresat o întrebare distensei mele prietene: „Ce vor face săvârșinenii de-acum?" – Ce să facă? La tren și spre Lipova, cel mai apropiat spital și casă de nașteri!

Ne-am întrebat și întrebăm: cine plătește pagubele, cine scoate de la sistemul de alimentare cu apă a Săvârșinului dinastia care hălăduiește de zeci de ani acolo - vare nu e apă, iarna la fel - rămânând ca onoratul Consiliu local să nu se scarpine după ureche și să n-aștepte mila străinilor și ...

Prof. SEPTIMIUS PĂCURARIU

DOREL POPA PREGĂTEȘTE UN NOU LOC CĂLDUȚ PENTRU COLOMAN EDELENI

Fuziunea Salubritate - Gospodărire Comunală va fi parafată săptămâna aceasta

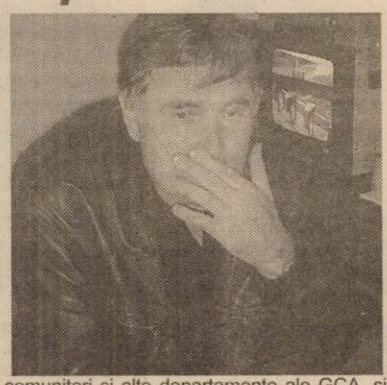

Fuziunea dintre Salubritate și Gospodărirea Comunală va fi parafată în această săptămână, după luni întregi în care Primăria a amânat această acțiune, deși o hotărâre în acest sens fusese luată în Consiliul Local încă de la mijlocul anului trecut. Fuziunea acelor societăți face parte, însă, din numeroasele acțiuni ambigue ale Primăriei Municipiului Arad, cum sunt Parktronic, contractul cu Centurymarc sau cel cu Casarom. De ce ambiguă ? Pentru că încă de la început, fuziunea celor două firme din subordinea CLM a pornit cu un scop greșit: eliminarea lui Ovidiu Marian din conducerea GCA. Dovadă și faptul că, de atunci, luni de zile Primăria nu a mai mișcat un deget, preferând să amâne la nesfârșit fuziunea cu pricina. Mai mult, în bugetul pe 2003 sunt incluse ambele societăți, fapt ce ridică un mare semn de întrebare, din moment ce Gospodărirea și Salubritatea urmează, la doar câteva săptămâni de la adoptarea bugetului, să încheie fuziunea.

Din câte cunoaștem, în această săptămână se va finaliza, în sfârșit, mult discutata unire, urmând ca, CLM să aleagă un nou director peste societatea nou creată. Tot din informațiile noastre, am aflat că acesta este nimeni altul decât Coloman Edeleni, mâna dreaptă a lui Dorel Popa. Astfel s-ar putea explica și de ce directorul Salubrității are cel mai mare salariu dintre conducătorii societăților subordonate CLM, mai precis 595 de milioane de lei pe an, la care se adaugă prime de vreo 210 milioane de lei. La un mic calcul, vedem că Edeleni se pricopsește, lunar, cu un venit de 67 de milioane de lei pe lună. Asta dacă nu cumva primarul Dorel Popa, ca să-l aducă și mai aproape pe Coloman Edeleni, va uni, în urma fuziunii, și bugetele celor două societăți. În acest caz, Coloman Edeleni ar fi cel mai fericit salariat din județul Arad, întrucât ar urma să câștige un salariu de 1 miliard pe an, plus prime de 260 de milioane de lei. Facem un nou calcul, la fel de mic, și aflăm că domnul Edeleni ar câștiga, lunar, 105 milioane de lei. Cu ce s-a afirmat Coloman Edeleni la conducerea Gospodăririi Comunale, ca să merite un astfel de efort de la bugetul local, se vede și în aceste zile, când angajații domniei sale, alături de cei ai Salubrității, își bat joc de arădeni, lăsând drumurile la cheremul zăpezii. Ar fi interesant ca GCA, condusă după principii dinainte de 1989 (adică de un conducător unic), să prezinte un bilanț al activității societății de la venirea la cârmă a lui Coloman Edeleni. Iar dacă se poate, din acest bilanț să lipsească Șirandul Neptun, care a adus venituri substanțiale indiferent că directorul GCA s-a numit Ovidiu Marian sau Coloman Edeleni. Am fi curioși ce s-a făcut la cimitire, la câinii comunitari și alte departamente ale GCA. Și curioși ar trebui să fie și consilierii locali, pentru a ști, în momentul votului, cine le va reprezenta interesele, lor și arădenilor, la conducerea Salubrității. Sperăm că nu vor vota cu ochii închiși și de această dată, iar zăpada de afară, din aceste zile, le va da de gândit în privința competenței directorilor de societăți din subordinea CLM. Poate că ar fi cazul ca acești directori să mai ia o pauză și să lase locul altora, cu idei noi și chef de lucru. Pentru că la astfel de salarii, s-ar găsi destui arădeni capabili, care să revigoreze societățile arădene.

COSMIN MIHUȚA

DE ASTĂZI, LIBER LA... IMPOZITE!

De astăzi, arădenii își pot plăti impozitele și taxele locale aferente anului în curs. Plata acestora se face la casieriile Direcției Fiscale a Primăriei, din Bd. Revoluției nr. 97. Ca o noutate, din acest an se plătește impozit și pe terenurile situate în extravilan.

Direcția Fiscală e pregătită pentru încasarea taxelor și impozitelor. Directorul **Pavel Neamțiu** recomandă arădenilor să nu se înghesuie în primele zile să-și achite datoriile față de municipalitate. „Acea bonificație de 5% se acordă până în 15 martie, deci e timp suficient. Din experiența anilor trecuți, precis va fi aglomerație în primele trei zile, apoi va fi tot mai puțină lume".

Contribuabilii au la dispoziție zece ghișee pentru a-și plăti impozitul pe casă, pe teren, sau taxa pe autoturism. Deocamdată, programul Direcției Fiscale e același pe care îl știm: zilnic, între orele 8-12, iar marți și joi între 15-17 (el va fi modificat după introducerea sistemului electronic de plată a taxelor locale). „Întotdeauna am fost disponibili la prelungirea orarului dacă la ghișee e multă lume", completează Neamțiu.

Facilități și obligații

Persoanele care până la data de 15 martie plătesc cu anticipație impozitul pe clădiri și cel pe teren datorate pentru întregul an, beneficiază de o reducere de 5%.

Pentru clădirile construite înainte de anul 1950 inclusiv, se acordă o reducere de 15%. Pentru cele construite între anii 1951-1977 inclusiv, reducerea e de 5%.

Contribuabilii nu au doar facilități, ci și obligații. Persoanele juridice trebuie să depună, până la 31 ianuarie, o declarație de impunere privind impozitele și taxele locale (la Direcția Fiscală). Persoanele fizice care dețin în proprietate mai multe clădiri cu destinația de locuință, au obligația să depună - tot la Direcția Fiscală, și tot până la sfârșitul lunii ianuarie - o declarație specială de impunere. Persoanele fizice care dețin teren agricol în intravilan și /sau în extravilanul municipiului Arad, înregistrat la Registrul Agricol, trebuie să depună o declarație cu aceste suprafețe până la 31 ianuarie.

Impozitul pe clădiri

În acest an, impozitul pe clădiri e, la construcțiile cu pereți sau cadre din beton armat, cu instalații de apă, canalizare, electrice, încălzire 13.762 lei pe metru pătrat de suprafață construită desfășurată. La clădirile cu pereți din cărămidă arsă, piatră naturală, cu toate instalațiile amintite, impozitul e 10.600 lei metru pătrat de suprafață construită desfășurată. Pentru construcțiile cu pereți din lemn, cărămidă nearsă, cu toate cele patru instalații, se va plăti un impozit de 2800 lei pe metru pătrat de suprafață construită desfășurată.

La valorile amintite mai sus se mai aplică un coeficient de corecție, în funcție de zona în care se află clădirea. Astfel: 1,20 - pentru zona A; 1,15 pentru zona B, 1,10 pentru zona C; 1,05 pentru zona D. Pentru clădirile structurate în blocuri cu mai mult de trei niveluri și opt apartamente, coeficienții de corecție menționați vor fi diminuați cu 0,10.

Impozitul pe teren

Pentru terenurile situate în intravilan, impozitul e: zona A - 4300 lei/mp, zona B - 3000 lei/mp, zona C - 1900 lei/mp, zona D - 1000 lei/mp.

Așa cum am mai spus, din acest an se plătește impozit pe terenurile, situate în extravilan. CLM a stabilit, spre exemplu următoarele niveluri: pentru pășuni- 12 lei/mp (zona I), 10 lei/mp (zona II), 8 lei/mp (zona III), 6 lei/mp (zona IV); pentru vii - 25 lei/mp, 20 lei/mp, 15 lei/mp, 10 lei lei/mp. La aceste niveluri se aplică coeficientul de corecție 4,00, pentru determinarea impozitului pe terenuri.

Taxa pe mijloacele de transport

E stabilită în funcție de capacitatea cilindrică a motorului. Pentru autoturisme cu capacitatea cilindrică de până la 2000 m^3 inclusiv: 87.000 lei pentru fiecare 500 cm^3 sau fracțiune. Adică arădenii care au Dacia 1300, trebuie să plătească 261.000 lei.

Pentru posesorii de autobuze, autocare, microbuze, taxa e 175.000 lei/500 cm^3 sau fracțiune.

GERLINDE KNAP

Noi conturi pentru contribuții vechi

Contribuțiile la Fondul special pentru dezvoltarea sistemului energetic și la Fondul special al drumurilor publice se vor achita de acum la **unitățile de trezorerie din cadrul Administrațiilor finanțelor publice locale**. Precizăm că nu este vorba de introducerea unor fonduri speciale noi, doar că beneficiarul acestor contribuții devine bugetul de stat.

Conturile în care se vor vira contribuțiile sunt:

- Fondul special al drumurilor publice, până la data de 10 a lunii următoare (data încasării în trezorerie) celei pentru care se constituie, cont nr. 20170107+CF;
- Fondul special pentru dezvoltarea sistemului energetic, în 3 zile de la încasarea contravalorii energiei electrice și termice furnizate consumatorilor din economie, cu excepția consumatorilor casnici, cont nr. 20170119+CF

În atenția farmaciștilor

PRESCRIEREA, ELIBERAREA ȘI DECONTAREA MEDICAMENTELOR

Pentru a asigura continuitatea prescrierii, eliberării și decontării medicamentelor de care beneficiază asigurații, cu și fără contribuție personală, în tratamentul ambulatoriu, președintele Casei Naționale de Asigurări de Sănătate a emis decizia nr. 1/06.01.2003, prin care se precizează următoarele:

- lista cuprinzând denumirile comerciale ale medicamentelor corespunzătoare D.C.I. cuprinse în HG nr. 1417/2002, de care beneficiază asigurații în tratamentul ambulatoriu, cu sau fără contribuție personală, pe bază de prescripție medicală, precum și procentul de compensare de 65% și respectiv 50% a acestora, prevăzut în actul normativ mai sus menționat;
- prescrierea, eliberarea și decontarea acestor produse medicamentoase se efectuează potrivit Normelor metodologice aprobate prin Ordinul președintelui CNAS și al președintelui Colegiului Medicilor din România nr. 629/4233/2001, publicat în Monitorul Oficial al României nr. 83/2002, până la intrarea în vigoare a Normelor metodologice privind prescrierea, eliberarea și decontarea medicamentelor, cu și fără contribuție personală pentru anul 2003.
- Președinții - directorii generali ai caselor de asigurări de sănătate, precum și furnizorii de servicii medicale și farmaceutice au fost informați și au obligația de a pune în aplicare și de a respecta prevederile prezentei decizii.

În consecință, prescrierea, eliberarea și decontarea medicamentelor de care beneficiază asigurații, cu și fără contribuție personală, în tratamentul ambulatoriu, se vor efectua conform noilor liste, care cuprind, pentru medicamentele compensate 255 DCI-uri și 1994 produse comerciale și pentru medicamente gratuite 236 DCI-uri și 2131 produse comerciale, pe baza noilor procente de compensare, respectiv 65% și 50% din prețul de vânzare cu amănuntul în farmacii, până la intrarea în vigoare a Normelor metodologice pentru anul 2003.

(3235798)

Cu toate că sistemul parcărilor cu plată a fost îmbunătățit

OPOZIȚIA ESTE ÎMPOTRIVA PARKTRONIC-ULUI ȘI A... ARĂDENILOR!

În urmă cu peste o lună, firma Belsirim Automotive a inițiat o campanie de strângere de semnături pentru a vedea câți arădeni sunt în favoarea sistemului de parcare cu plată pe care aceasta îl patronează. Atunci au fost strânse aproape 8500 de semnături pozitive. Tot în timpul acestei campanii, reprezentanții firmei Belsirim au ascultat sugestiile arădenilor. **„Am ținut cont de propunerile locuitorilor Aradului pentru a îmbunătăți sistemul în favoarea lor"**, declară **Adrian Pică** - directorul firmei Belsirim. În acest sens conducerea firmei a inițiat discuții cu executivul Primăriei Municipiului și a stabilit o listă de măsuri pentru optimizarea sistemului: introducerea parcării fracționate la 30 de minute, care va costa numai 3000 de lei, de la 1 ianuarie; o reducere de 50 la sută pentru cei care încheie peste 50 de abonamente lunar, cu aceasta venind în ajutorul firmelor arădene; o reducere de 30 la sută pentru cei care încheie un abonament pe o perioadă de 12 luni. Pentru cei care locuiesc pe bulevardul Revoluției s-a făcut propunerea să poată plăti suma de 100 de mii de lei (abonament pentru rezident) pentru a putea parca în parcările din centru de lângă liniile de tramvaie.

După ce s-a întocmit un proiect de Hotărâre de Consiliu s-a propus aprobarea acestuia în ședința de consiliu din data de 23 decembrie 2002. Spre surprinderea conducerii firmei Belsirim, consilierii locali ai P.N.L. și P.N.Ț.C.D. au respins toate aceste propuneri. **„Dacă nu au fost de acord cu aceste propuneri înseamnă că demersul lor nu este unul pro arădeni, ci anti-Parktronic, adică, în acest caz anti-arădeni"**, afirmă Adrian Pică.

Având în vedere că HCL stabilea introducerea taxei pentru parcare la jumătate de oră cel târziu până la 1 martie 2003, conducerea firmei Belsirim Automotive a făcut un efort semnificativ reușind să introducă din data de 1 ianuarie taxa la prețul de 3000 lei, iar în parcările mediene între liniile de tramvaie taxa de 2500 de lei/30 de minute.

În urma unei discuții avute cu executivul Primăriei Arad conducerea firmei care patronează parcările a promis că până în această vară vor achiziționa cititoare de monezi cu care vor dota aparatele pentru ca arădenii să poată să folosească și bani. Pentru ca acest lucru să fie posibil Belsirim va investi încă aproximativ 100 de mii de Euro. Adrian Pică susține că va face tot posibilul pentru a putea pune în practică ideile bune. **„Încurajăm critica constructivă, dar nu putem fi de acord cu demersul distructiv și complet în dezavantajul arădenilor, a opoziției, respectiv a P.N.L. și P.N.Ț.C.D."**, spune Pică.

În cursul acestor zile, o echipă de la administrația Patrimoniului Local va întreprinde un control pe linie financiară pentru stabilirea cotei de 30 la sută din venituri care revin Primăriei Municipiului. **„După ce acum trei luni am virat 638 de milioane de lei la bugetul Primăriei, conform estimărilor noastre vom mai vira încă 700 de milioane de lei. Astfel suma cu care am contribuit până acum la buget este de peste 1,3 miliarde de lei în condițiile în care în Arad de 10 ani din parcări se pierdeau bani lunar"**, încheie directorul firmei Belsirim Automotive.

(P)

ADEVĂRUL SPORTIV

Renegații UTA-ei, în căutare de echipe

În mod surprinzător, noul antrenor al echipei F.C. UTA, R. Nunweiller a acceptat să lase acasă jucători aflați sub contract cu clubul arădean, în condițiile în care nu i-a văzut la lucru, iar lotul e subțire din punct de vedere numeric, dar și valoric. Este cazul jucătorilor Zaha, Turcan și Buhuș, chiar dacă acesta din urmă nu a evoluat în ultimele jocuri ale UTA-ei din turul campionatului.

Zvonurile îl dau pe Florin Turcan ca și transferat la clubul maghiar de primă divizie, Elöre Békéscsaba, dar mai e mult până departe. Cât privește soarta fundașului Alin Zaha, acesta are mari șanse de a lucra, din nou, cu fostul „tehnician" al „Bătrânei Doamne", Ionuț Popa, la divizionara B, F.C. Oradea. Despre Buhuș am aflat că s-ar interesa lidera seriei a VI-a a Diviziei C, Jiul Petroșani.

D. SCRIDON

RADU NUNWEILLER SE CREDE SOLUȚIA PERFECTĂ PENTRU UTA, DAR NU PROMITE SALVAREA DE LA RETROGRADARE

PRIMA REALIZARE MAJORĂ

Sâmbătă, în sala de conferințe a clubului UTA, Radu Nunweiller a fost prezentat ziariștilor, după o destul de lungă așteptare, sosirea cu întârziere de câteva zile în Arad dând naștere la destule speculații. În deschidere, Călin Chișbora a spus: „este prima realizare majoră a clubului pentru acest început de sezon. Pe Radu Nunweiller îl catalogăm a fi din lumea bună a „sportului rege". Am apelat la el, pentru că are o experiență de peste 20 de ani în fotbalul vestic, iar așteptările noastre sunt foarte mari în privința salvării de la retrogradare, dar la fel de mari și în privința alcătuirii unei echipe bune, de viitor. Așteptările sunt la fel de mari și în privința managementului de la club, acolo unde dl.Nunweiller ne poate ajuta enorm, prin experiența acumulată în campionatul elvețian."

CARTE DE VIZITĂ

Radu Nunweiller este în vârstă de 58 de ani, este căsătorit, are un copil și timp de 21 de ani a evoluat pentru Dinamo. Între anii 1956 și 1977, timp în care a adunat și peste 50 de prezențe în echipa națională. În anul 1970, a fost prezent la Campionatul Mondial din Mexic, acolo unde România a nimerit într-o grupă de foc, la Guadalajara, alături de Brazilia, Anglia și Cehoslovacia. În anul 1980 a emigrat în Elveția, acolo unde s-a și stabilit. A jucat fotbal, în divizii inferioare, până la 40 de ani, în „Țara Cantoanelor". Cele mai bune rezultate ale antrenorului Radu Nunweiller se leagă de anii 1996 - 2000, când a stat pe banca lui Laussanne. A câștigat în două rânduri Cupa Elveției, ocazie cu care a participat în Cupa UEFA. În primul an echipa elvețiană a fost eliminată de puternica echipă italiană Lazio, pentru ca - apoi - în sezonul următor să treacă de primul tur, în dauna lui Ajax, acolo unde evoluau deja Chivu și Lobonț. În turul doi, Laussanne a fost stopată de echipa lui Viorel Moldovan, F.C. Nantes. În anul 2000, din cauza unor dificultăți financiare la club, echipa a fost retrogradată administrativ, moment în care echipa a fost aproape complet schimbată, fiind vânduți cei mai buni jucători și promovați foarte mulți tineri. De atunci, Radu Nunweiller a devenit director tehnic, având semnat un contract cu elvețienii până în anul 2004, însă reziliat în acest moment, odată cu venirea la Arad.

DE CE A ALES UTA?

Multă lume se întreabă - și pe bună dreptate - cum de Radu Nunweiller a acceptat propunerea UTA-ei, acum, după 22 de ani petrecuți în Elveția. Iată răspunsul tehnicianului: **„acum câțiva ani, am fost contactat de mai multe echipe bucureștene, dar le-am refuzat. Nu puteam pleca din Elveția mai mult de trei luni, așa că nu s-a pus problema venirii în România. Între timp, am primit cetățenie elvețiană, iar situația s-a schimbat. Imediat, am fost contactat de cei de la UTA. Mi-a fost prezentat un proiect tentant și realizabil. Am venit imediat, a fost o provocare. Poate că m-am gândit și la faptul că e de datoria mea să vin în țara în care m-am născut, am crescut, m-am format și m-am realizat. Simțeam că sunt dator României. Am venit la UTA, nu pentru că nu aveam ce face în Elveția. Ba, din contră, la Laussanne era bine, nu aveam bătăi de cap. Dacă doriți, vă arăt contractul cu clubul. Apoi,**

trebuie spus că m-au impresionat Călin Chișbora și Pompilia Szellner. Anii trecuți, atât Mircea Sandu, cât și Mircea Lucescu, m-au tot spus să vin să antrenez în România, pentru că experiența mea elvețiană ar face bine fotbalului de la noi."

FĂRĂ CONTACT CU ȚARA

În ultimii 22 de ani, Radu Nunweiller a fost de doar patru ori în România. De aceea, multă lume spune că nu este cel mai potrivit antrenor care ar trebui să fie la UTA, în acest retur. Motivația? Va fi „mâncat" de mafia fotbalului românesc. Dacă mai punem la socoteală că două din cele patru vizite au legătură cu UTA, adică la meciul de la Bistrița și acum, situația pare destul de limpede. A ținut legătura doar cu Mircea Lucescu, pentru că au copilărit împreună și cu Cornel Dinu, fost coechipier la Dinamo și la „națională".

Cu actualul tehnician al lui Dinamo s-a mai întâlnit prin Elveția, acolo unde - din când în când - „câinii roșii" mai făceau un cantonament sau susțineau jocuri de pregătire. În rest, Radu Nunweiller a fost rupt de fotbalul românesc aproape în totalitate.

RĂMÂNE CUM AM STABILIT

Pentru că el a costat destul de mult, Radu Nunweiller a înțeles că nu mai sunt și alți bani, pentru a fi aduși alți antrenori. Chiar el a spus: „decât să aduci patru lucruri pentru un an, mai bine apelezi la unul singur, pentru doi ani și jumătate". E clar, se referea la persoana sa și - în același timp - spunea, voalat, că la UTA nu va fi nici un transfer spectaculos. În plus, s-a hotărât că „secund" să rămână Marcel Sârbu, iar preparator fizic, Ioan Galea. Bine că Nunweiller nu a cerut și haina de pe UTA, impunând să fie aduși jucători de valoare și ajutoare de renume. E înțelegător, „elvețianul"...

UN SISTEM DE JOC ADUCĂTOR DE PUNCTE

Întrebat ce sistem de joc preferă, Radu Nunweiller a spus că le știe pe toate, mănâncă fotbalul pe pâine, 24 de ore din 24 se gândește și visează la fotbal. „E bun 4-4-2, dar și 3-5-2, în funcție de jucătorii pe care îi am la dispoziție, depinde de ce știu ei să facă mai bine, de cum se adaptează la sistemul de joc. Putem evolua și 1-1-9 sau 1-9-1, deoarece orice sistem e bun, dacă ne aduce victorii. La UTA îi sunt necesare puncte și trebuie să facă totul pentru a le obține. Situația nu e ușoară, e preocupată, dar nu e dezastruoasă. Îmi place spectacolul, cu-i nu-i place, dar astăzi spațiile sunt mici, nu te lasă nimeni să gândești prea mult, așa că trebuie să fii iute și ager la minte. Contează eficacitatea, nu spectacolul. Pe vremea mea, preluam o minge pe piept, aveam timp să mă uit în tribună după nevasta mea, după care pasam. Acum lucrurile au luat o altă întorsătură, se joacă om la om pe tot terenul, repet, pe spații mici, de îi simți răsuflarea adversarului în ceafă" - a spus Nunweiller.

NU GARANTEAZĂ SALVAREA DE LA RETROGRADARE

După ce a văzut echipa în meciul cu Gloria Bistrița, Radu Nunweiller spune că UTA este o echipă de moral. Dacă nu câștigă și e în subsolul clasamentului, nu poate aborda meciurile cu încredere. Una e să primești gol și apoi să știi că poți reveni, așa cum se întâmplă cu echipele ce au încredere în ele și alta ca să fie 1-0 pentru adversar și să cazi psihic în acel moment, fără vreo șansă de a mai reveni. Zice că UTA trece, din această cauză, printr-o perioadă grea și va încerca să găsească o soluție în acest sens. Mai departe, Radu Nunweiller a declarat: „nu îmi place să promit ceva și să nu realizez. Doresc să demonstrez ceva, iar apoi să ziceți dumneavoastră dacă e bine ori nu. Nici nu mă gândesc la retrogradare. Nu îmi trece prin cap așa ceva. Dar, e posibil ca UTA să pice. Nu certific rămânerea în prima divizie, e posibilă retrogradarea. Nu zic, nu! Dar nu mă gândesc la Divizia B, chiar dacă nu-i exclus să se ajungă acolo".

COLABORARE CU PRESA

Destul de interesant, Radu Nunweiller a spus că ziariștii sunt considerați de el colaboratori. E drept, încă de la sosirea la Arad, „elvețianul" a fost extrem de amabil cu mass-media, mai puțin la finalul Conferinței de presă, atunci când a refuzat orice interviu, însă a fost obligat să se scuze, de către conducătorii clubului UTA, mult prea grăbiți sâmbătă după-amiază. „Eu am nevoie de dumneavoastră, așa cum și dumneavoastră aveți nevoie de mine. Mergem pe încredere. Voi fi disponibil tot timpul, o să vă explic tot ce doriți. Putem sta trei zile și trei nopți pentru a discuta de fotbal" - a declarat Nunweiller. Rămâne de văzut cum se va comporta Radu Nunweiller atunci când presa îl va lua în colimator, în cazul nefericit al unor rezultate dezastruoase pentru UTA, în returul campionatului.

CUM A AJUNS ELVEȚIAN

În anul 1980, o prietenă a soției sale s-a căsătorit cu Bjon Bjorg. Era era tenismană la Dinamo, iar despre marele campion nu trebuie să mai amintim ceva. Familia Nunweiller a fost aleasă ca fiind nașă a cuplului, iar după nunta românească de la Snagov, a urmat una în Spania, că așa era pe timpul lui Ceaușescu, trebuia să faci mai întâi căsătoria în România. Familia Nunweiller a plecat atunci „cu nășitul" și nu s-a mai întors. „Nu am plecat pentru că aveam o situație materială precară, deoarece știți că fotbaliștii au fost privilegiați. Am avut acel noroc, am făcut totul pentru fiul meu. Nu regret nimic din ceea ce am făcut" - a încheiat Radu Nunweiller.

Așadar, pentru F.C. UTA a început, de ieri, o nouă eră. Cu experiența lui, acumulată în Elveția, Radu Nunweiller poate ajuta UTA în mai multe privințe. La fel de adevărat e și faptul că, nefiind la curent cu situația din fotbalul românesc, Nunweiller ar putea-o da „în bară". Rămâne de văzut - acum - ce va fi. Retrogradarea pare mai aproape decât salvarea, iar Nunweiller e acum pe post de miracol.

LEO SFÂRA

La o zi după plecarea echipei

NJOCK URCĂ ȘI EL LA MUNTE

Ultimul fotbalist al UTA-ei întors din vacanță a fost atacantul camerunez, Jeremie Njock, care doar aseară a pus piciorul pe pământ românesc. Acest lucru s-a întâmplat pe aeroportul de la Timișoara, unde a fost așteptat de o mașină a clubului, care îl va transporta, în această dimineață, în cantonamentul de la Bazna. Pot zvonacii să tot aștepte ca avionul cu Njock să aterizeze la Craiova ori București...

UTA A PLECAT LA BAZNA

Pentru UTA, drumul anevoios al salvării de la retrogradarea din Divizia A trece și prin localitatea sibiană Bazna, acolo unde se va consuma o etapă importantă a pregătirii pentru un retur de foc, cantonamentul de iarnă. E perioada cea mai grea din viața unui fotbalist, care, executând exercițiile specifice acumulărilor fizice la temperaturi sub 0°C, își dorește de multe ori să nu se fi născut. Or, Radu Nunweiller, noul antrenor al „Bătrânei Doamne", venit tocmai din Țara Cantoanelor, trebuie că este un expert al pregătirilor montane și numai în pielea elevilor săi nu am dori să fim, cel puțin în următoarele zece zile.

Numărătoarea inversă a început ieri dimineață, odată cu îmbarcarea delegației în autocarul firmei Pletl. Asta nu înainte ca antrenorul Radu Nunweiller să aibă un prim contact cu lotul de jucători adunat în sala de mese a clubului, pentru o ședință-fulger, de zece minute. 23 de fotbaliști au făcut cunoștință cu noul tehnician, toți plecând mai apoi spre Bazna. Ei sunt: **Bogdan, Tufiși, Grozav** - portari; **Panin, Baldovin, Demian, Bier, Panaitescu** - fundași; **Mărginean, Fritea, Pit, R. Nagy, Chitescu, Drida, Vintilă, Pleuler, J. Saint-Germain, Kukucska** - mijlocași; **Manta, Marius Popescu, Petruț, Ianu și Ungur** - atacanți. Din drum a fost „cules" și deveanul **Ciprian Luca**, în timp ce camerunezul **Njock** a ratat deplasarea cu delegația condusă de bunii prieteni Emanoil Gherghel și Radu Nunweiller, dar care-i mai cuprinde pe secunzii Sârbu și Tapoș sau veteranii Todor Gherle, organizator de competiții și maseurul Dănuț Ifrim.

„Alb-roșii" au ajuns la destinație la orele după-amiezii, iar de astăzi vor intra în programul de pregătire gândit de „elvețianul" Nunweiller.

CĂLIN MNERIE

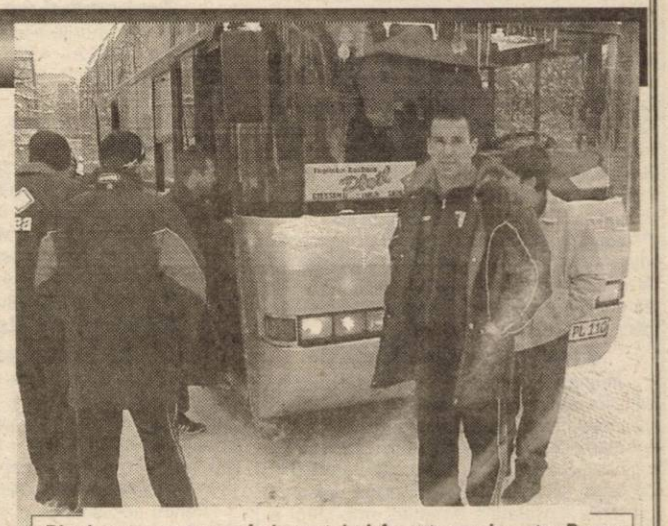

Pleuler et comp. s-au îmbarcat, ieri, în autocarul pentru Bazna

FOTO: VIOREL MUSCA

ULTIMUL MOHICAN AL „BĂTRÂNEI DOAMNE“

TODOR GHERLE a intrat în al 34-lea an de activitate la UTA

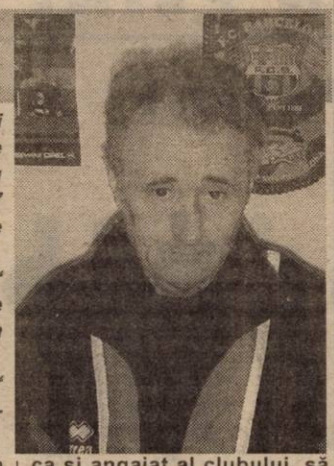

13 ianuarie 1970 - ziua pe care nea' Todor n-o va uita niciodată. De-atunci și până astăzi, fără întrerupere, Todor Gherle a ocupat funcția de organizator de competiții al echipei fanion a Aradului. Este unul dintre cei mai vechi - dacă nu cel mai vechi - organizatori de competiții din fotbalul românesc. Viața lui nea' Todor e legată de fabrică și club. Istoria ultimilor 33 de ani ai clubului UTA se confundă cu numele lui Todor Gherle. O istorie atât de bogată în împliniri.

Modest, dar sigur pe sine, nea' Todor - ultimul mohican al „Bătrânei Doamne“ - a acceptat invitația noastră la un „pahar de vorbă“. Puține lucruri am smuls de la Todor Gherle despre trecutul UTA-ei, dar și când și-a dat drumul, îl simțeam cum, parcă, rememorează acele clipe. Și are un dar al povestirii...

13 ianuarie 2003 -UTA se află în cantonament la Bazna. Delegația „alb-roșilor“ e condusă - cum altfel - de nea' Todor Gherle. „Mohicanul“ aflat la al 34-lea cantonament de iarnă cu UTA.

Nea' Todor și-a adus aminte de primul președinte avut la UTA: **„consider că Nicolae Bretoteanu a fost unul dintre cei mai buni conducători de club ai acelor vremuri“.**

Când a început să ne vorbească despre regretatul „Coco“ Dumitrescu ni s-a făcut pielea găină. **„Cuplul Dumitrescu - Reinhardt era considerat la timpul respectiv numărul unu în fotbalul românesc. După Coloman Braun, Nicolae Dumitrescu a fost al doilea antrenor emerit din fotbalul nostru. De la el am „furat“ multe din secretele meseriei“** - și-a adus aminte dl. Gherle.

Apoi a trecut la jucătorii vremurilor de aur ai UTA-ei: **„Iosif Lereter a fost cel mai profesionist jucător din campionatul intern. A venit la UTA la o vârstă mai înaintată, dar a câștigat două titluri naționale și a devenit maestru emerit al sportului. A contribuit la performanțele echipei din cupele europene. Făcea naveta zilnic de la Timișoara, dar n-a întârziat o dată la antrenamente.“**

Rugat să ne povestească cum a ajuns la UTA, nea' Todor și-a amintit: **„când am venit la club nu exista această funcție, eram casier-principal, dar mă ocupam și de problemele organizatorice. După un an, datorită relațiilor avute la TAROM, am fost transferat pe o perioadă de trei luni la agenția din Arad. Dar, venind la UTA, ca președinte, Mihai Florea, acesta m-a adus înapoi pe funcția pe care mi-o doream. Practic, atunci s-a înființat acest post de organizator de competiții. Și am rămas în club, trecând anii cu bune și rele, și vreau să-mi închei activitatea tot aici, la dragostea mea, UTA“.**

În final, l-am rugat pe ultimul mohican al „Bătrânei Doamne“ să ne împărtășească cea mai mare dorință a lui din acest an. **„Vreau ca UTA, la terminarea returului, să fie pe un loc neretrogradabil, să rămână în prima divizie. Eu, ca și angajat al clubului, să reușesc să fiu de folos echipei și să fiu apreciat de cei care mă-nconjoară. Fiindcă, nu mai este mult până la momentul retragerii și vreau să o fac cu fruntea sus și cu demnitate, pentru că am pus suflet și pasiune în acest club“** - a încheiat, cu ochii-n lacrimi nea' Todor.

Nădăjduim ca momentul retragerii lui Todor Gherle din viața UTA-ei să fie amânat cât mai mult. Pentru că „Bătrâna Doamnă“ are nevoie de experiența lui nea' Todor.

„La cât mai mulți ani cu UTA, nea' Todore“ - asta e urarea noastră.

DANIEL SCRIDON

DAR CARACTERUL?

ACCENTE

Mulți cred că din sport și mai ales din fotbal nu poți învăța nimic, fiindcă ar fi o chestiune neserioasă. Nu este așa. Depinde cu ce ochi (sic!, nu zic cu ce minte) vezi și fotbalul ăsta. Uite, bunăoară, doi fotbaliști români, tineri și talentați, au fost chemați la Ajax Amsterdam ca să dea test în vederea unui posibil transfer la această galonată echipă olandeză. Din moment ce au fost chemați, e clar că erau deja remarcați. De altfel, despre unul dintre ei, Vlad Munteanu, directorul tehnic al Ajaxului, Leo Beenhakker, spunea: „Îl știm ca fotbalist, l-am urmărit în mai multe meciuri de campionat și ale naționalei de tineret, dar vrem să-l cunoaștem și ca om.“ Acest „vrem să-l cunoaștem și ca om“ constituie, de fapt, motivația care m-a îndemnat să scriu rândurile de față. În politica de club a Ajaxului, fotbalistul nu trebuie să fie doar tânăr și talentat. El trebuie să fie o personalitate puternică și, nu în ultimul rând, un om de caracter. Cu această politică a reușit Ajax să devină campioana Europei, în câteva rânduri, și tot cu ea a produs și a vândut marilor cluburi europene jucători de mare, foarte mare valoare.

Nimeni nu este atât de naiv încât să creadă că oamenii lui Ajax au fost cei care au pus coada la prună. Chestiunea cu personalitatea și caracterul, cu importanța lor pentru performanțele unei grupări, colectivități etc. survine din societatea occidentală și este, aproape peste tot, o lege nescrisă (sau chiar scrisă, în manualele de management), fără de care succesul poate fi compromis. La noi însă (este agasantă și chiar disperantă această sintagmă „la noi însă“, dar, din păcate, asta e, la noi cam toate sunt încă pe dos), nimeni nu pune mare preț pe personalitatea individului, pe caracterul acestuia. Și asta, pentru că mai peste tot nu se operează cu criterii la formarea ori completarea unei echipe, a unui colectiv. Or, în Occident există adevărate „dosare de cadre“, în care individul este urmărit și i se contabilizează reacțiile, relațiile de grup, atitudinile, felul în care se integrează în grup, cum este el perceput de acel grup, într-un cuvânt ce personalitate și ce caracter are individul respectiv. Toate aceste contabilizări au în vedere tocmai ce spunea directorul tehnic al Ajax-ului - știm că e talentat, dar să vedem dacă e și om.

Societatea românească va ajunge și ea să opereze cu criterii precum „personalitatea“, „caracterul“. Cu cât mai curând, cu atât mai bine pentru noi toți. Altfel, nu va fi loc de performanță, nici în sport, nici în viața cea de toate zilele.

ACCENTE

Bineînțeles, sunt mult mai multe lucrurile pe care ar trebui să le „furăm“ din Occident și să le introducem în filosofia managerială de la noi. N-o să mai zăbovesc însă decât asupra unui exemplu: pentru un manager occidental, scrisoarea de recomandare este obligatorie pentru unul care-i bate la ușă, oferindu-și serviciile. Cum e la noi? Fie nu se cere, fie, dacă se cere, scrisoarea este mincinoasă - ca să scape de cineva incapabil ori fără caracter, patronul respectiv este dispus să-i cosmetizeze scrisoarea de recomandare până într-acolo încât ai crede că ai în față un potențial candidat la Nobel, omul pe care nu poți risca să-l pierzi.

Iată, așadar, cum poate croșeta gândul, pornind de la o propoziție ori o frază rostită de oamenii de fotbal. Dar ce altceva e și fotbalul ăsta, dacă nu o parte fidelă cu ansamblul vieții sociale?

TRISTAN MIHUȚA

B.C. WEST PETROM NU RENUNȚĂ

Baschetbaliștii de la West Petrom Arad continuă să spere în calificarea în Final Four, în ciuda înfrângerii categorice pe care au suferit-o în Bosnia, în partida tur din play-off-ul Conferinței Sudice a Europe Regional Challenge Cup. „În primul rând, vrem ca băieții să treacă peste oboseala adunată. Două nopți pierdute în autocar nu sunt puțin lucru. Apoi, dacă vom asalta adversarul și am conduce cu 15-18 puncte la pauză, nu ar fi exclusă o surpriză“ - crede antrenorul secund, dl. Emerich Dávidházy. În vederea întâlnirii de miercuri cu K. K. Hercegovač, arădenii vor avea programate câte două ședințe de pregătire în zilele de luni și marți, urmând ca în ziua confruntării să se desfășoare un ultim antrenament. Pe de altă parte, după lovitura recepționată în meciul din Bosnia, Rareș Apostol și-a revenit și este apt de joc, așteptând să i se vindece rana formată. Reamintim că în tur, B. C. West Petrom s-a înclinat cu scorul de 75-100.

A. HĂRȚĂU

FOTO: VIOREL MUSCĂ

Handbalistele au dezamăgit în Cupa României

CSM SF. GHEORGHE - SABINA U.V.V.G. ARAD 30-19 (14-7)

Sâmbătă, în cadrul Cupei României la handbal feminin, echipa arădeană Sabina U.V.V.G. a fost depășită clar de formația din Sfântu Gheorghe, în deplasare. „Practic, întreaga formație pe care o pregătesc, a evoluat foarte slab. Excepțiile s-ar numi Danci și M. Cosma. M-a surprins neplăcut jocul unor componente de bază. Mă refer aici la portari, la Țecar, D. Cosma și Maghiș. Din păcate Inoan a avut o prestație penibilă, nereușind să înscrie vreun gol din 11 acțiuni inițiate“ - ne-a relatat antrenorul Titi Ionescu. Totuși, cu doar șapte minute înainte de final, scorul a fost încă destul de strâns (23-18). La meci au asistat circa 400 de spectatori care au umplut sala din localitate. Per ansamblu, arbitrajul a fost considerat bun, cu o foarte ușoară tentă în favoarea gazdelor (în schimb, adversarele au suferit 11 eliminări, în timp ce împotriva arădencelor au fost dictate doar 7). Au marcat M. Cosma 7 goluri, Danci 6, Porcolean 3, Maghiș 2 și Tecar 1. Ca urmare a acestui rezultat, șansele de calificare ale Sabinei în faza următoare a competiției, devin minime. Returul se va desfășura pe 18 ianuarie la Arad, handbalistele noastre fiind nevoite să învingă la o diferență de 12 goluri.

A. HĂRȚĂU

Baschet

TREI „PETROLIȘTI“ LA NAȚIONALĂ

Reprezentativa masculină de baschet a României se află în fața unor examene dificile. Pe 22 ianuarie, la Cluj, „tricolorii“ vor întâlni Danemarca, iar pe 26 ianuarie, la Tel Aviv, se vor bate cu baschetbaliștii din Israel. Ambele meciuri contează pentru Grupa B semifinală de calificare la Campionatul European din acest an. Două succese - nu imposibil de obținut - ar echivala cu o frumoasă calificare în faza următoare a competiției europene.

Mircea Vulc, antrenorul „naționalei“ a definitivat lotul de jucători, cu care se va încerca obținerea acestui deziderat. Trei jucători ai echipei campioane West Petrom Arad va trebui să se prezinte pe 18 ianuarie, la reunirea lotului. Este vorba de : **Cătălin Burlacu, Flavius Lăpuște** și **Levente Szijarto.** Acest lucru se va întâmpla la doar trei zile, după returul cu bosniacii de la Hercegovač, din cadrul sferturilor de finală ale Europe Regional Challenge Cup, unde sperăm ca cei trei convocați sub tricolor să dea totul din ei, pentru o calificare istorică în Final Four. Iar apoi să-și aducă contribuția și la calificarea națională.

D. SCRIDON

PROGRAMUL CELOR 16 DIVIZIONARE A

Echipa	Data reunirii	Stagii de pregătire	
		țară	străinătate
Rapid	8 ianuarie	Pro Rapid (8 ian - 19 ian)	Antalya-Turcia (20 ian - 28 ian); Norcia - Italia (4 feb - 15 feb)
Dinamo	9 ianuarie	Brașov (13 - 19 ian).	Antalya-Turcia (20 ian - 2 feb); Geneva - turneu de sală (10 feb - 12 feb); Albena-Bulgaria (17 feb - 22 feb)
Steaua	13 ianuarie	Forban (18 ian - 30 ian)	Cipru (2 feb - 14 feb)
FC Național	15 ianuarie	București	Antalya -Turcia; Montecatini - Italia (date nestabilite)
Gloria	14 ianuarie	Vatra Dornei (25 ian - 4 feb)	Montecatini - Italia (10 feb - 22 feb)
„Poli“ AEK	6 ianuarie	Herculane sau Sovata (13 ian-23 ian)	Norcia-Italia (2 feb - 15 feb)
FC Brașov	8 ianuarie	Poiana Brașov (12 ian-26 ian)	Norcia-Italia (30 ian - 15 feb)
Oțelul	15 ianuarie	Bușteni (25 ian - 5 feb)	-
FCM Bacău	8 ianuarie	Slănic Moldova (13 ian - 30 ian)	Lamaca - Cipru (1 feb - 14 feb)
Ceahlăul	8 ianuarie	Târgu Neamț (21 ian - 1 febr)	-
U Craiova	8 ianuarie	Craiova (8 ian - 2 feb)	Norcia - Italia (3 feb - 16 feb)
Sportul	8 ianuarie	București (8 ian - 13 ian)	Antalya-Turcia (14 ian - 28 ian); Bulgaria (dată nestabilită)
Astra	10 ianuarie	Bazna (20 ian - 4 feb)	Antalya - Turcia (9 feb - 19 feb)
FC Argeș	9 ianuarie	Bușteni sau Predeal (16 ian - 25 ian)	Norcia-Italia (30 ian - 13 feb)
Farul	13 ianuarie	Poiana Brașov (20 ian - 30 ian)	Varna - Bulgaria (10 feb - 16 feb)
UTA	6 ianuarie	Bazna (12 ian - 22 ian)	Norcia - Italia (2 feb - 15 feb)

ÎŢI MERGE DIN PLIN!

10 MARI PREMII

câte kilograme are fiecare câştigător, atâtea plinuri de rezervor

+alte 2000 de premii, a câte 20 litri de combustibil

larna asta, ASTRA

R.C.A. 2003

Încheie asigurarea de **Răspundere Civilă Auto la ASTRA.**
Ghiftuieşte-te de Sărbători!
Poţi câştiga tone de combustibil!
Cu ASTRA îţi merge din plin!

REGULAMENT PROMOŢIE RCA 2003

Încheie asigurarea obligatorie RCA la ASTRA până la 31 ianuarie 2003 şi poţi fi unul dintre câştigătorii celor 10 mari premii. Pentru fiecare kilogram al tău poţi câştiga câte un plin de rezervor al maşinii asigurate (capacitatea rezervorului maximum 100 de litri). Sau poţi fi unul dintre cei 2000 de câştigători a câte 20 de litri de combustibil.

Tragerea la sorţi va avea loc în luna martie 2003. Câştigătorii vor fi desemnaţi în urma unei extrageri realizate de către un program pe calculator. Lista câştigătorilor va fi publicată în presă şi va fi afişată la toate sucursalele ASTRA din Bucureşti şi din ţară. Organizatorii companiei şi rudele lor de gradele I, II şi III nu au dreptul de a participa la tragerea la sorţi.

Premiile pot fi revendicate în termen de 3 luni de la publicarea listei de câştigători.

ASTRA Asigurări

(C.A.)

---

rds

Romania Data Systems, lider pe piata aradeana si nationala a transmisiilor de date si accesului internet, angajeaza personal la filiala Arad, pentru urmatoarele posturi:

1. Sales Representative
(cod pozitie smAR)

Cerintele postului:
- ❒ Studii superioare (se accepta si ani terminali)
- ❒ Experienta in vanzari si activitati de marketing
- ❒ Cunoasterea temeinica a pietei locale
- ❒ Spirit de analiza si initiativa
- ❒ Sociabilitate, seriozitate, responsabilitate
- ❒ Cunostinte de limba engleza. Cunoasterea altor limbi straine - reprezinta un avantaj.
- ❒ Permis de conducere, categ. B.

Se solicita disponibilitate imediata.

Se ofera:
- ❍ Salarizare motivanta, in functie de realizari.
- ❍ Mediu de lucru dinamic, intr-o echipa tanara.

2. Responsabil Suport Tehnic
(cod pozitie rstAR)

Cerintele postului:
- ❒ Cunostinte temeinice operare Windows
- ❒ Cunostinte de baza Networking
- ❒ Aptitudini de comunicare
- ❒ Putere de munca, seriozitate, responsabilitate
- ❒ Disponibilitate pentru program in schimburi

Se solicita disponibilitate imediata

Se ofera:
- ❍ Salarizare motivanta
- ❍ Mediu de lucru dinamic, intr-o echipa tanara.

Persoanele interesate sunt rugate sa trimita CV-ul mentionand codul pozitiei pentru care candideaza pana la data de 19 ianuarie 2002 la: angajari@rdsar.ro sau la fax 228.201.

(c.b.)

S.C. INSTAL IMPEX S.R.L.

ANGAJEAZĂ PERSONAL PENTRU DEPARTAMENTUL DE TERMOTEHNICĂ ŞI DESFACERE COMERCIALĂ.

Cerinţe: - studii superioare de specialitate (INSTALAŢII, RESPECTIV MARKETING).
- Engleză - nivel mediu.
- Lb. maghiară prezintă avantaj.
- cunoştinţe P.C.
- permis categoria B.

Cei interesaţi sunt rugaţi să trimită cerere de intenţie şi C.V. la nr.de fax: 211292 sau la sediul firmei str. A. Saguna nr. 29.
* Doar cei selecţionaţi vor fi contactaţi ulterior pentru interviu.

(C.A.)

Societatea comercială

IMAR S.A. Arad

cu sediul în Arad, Calea Aurel Vlaicu nr. 14

angajează urgent

- ♦ sculptori în lemn
- ♦ confecţioneri - croitori

Informaţii suplimentare pot fi obţinute de la Serviciul Organizare-Personal-Informatică din cadrul S.C. „IMAR" S.A. Arad, **tel.: 236.764; 236.765; 236.766; 236.767 - int. 241.**

(3912507)

---

sc România Combi SA

angajează

DISPECER
Casa de Expediţii

Condiţii:
- persoană dinamică, comunicativă
- spirit organizatoric
- cunoaşterea unei limbi de circulaţie internaţională (engleză, italiană, germană)
- disponibilitate la program prelungit
- experienţă în domeniu, pozitiv acumulată, constituie un avantaj

Informaţii la telefon nr. 0257/ 255.532

(3912510)

PODELE LAMINATE

MATROS 2000 de la 149.000 lei/mp preţ fără TVA

LAMBRIURI MDF şi PVC

la preţuri fără concurenţă

Tel.: 0257 / 349 888 , 0722 / 253 222
Arad, C. A. Vlaicu nr. 28-32
(înainte de stadionul UTA-fosta şcoală de şoferi)

(1582322)

PROFIPET cea mai mare firmă românească specializată în animale de companie, hrană si accesorii, caută pentru magazinul său din Arad

Zoo Center

VANZATOR

↘ Viitorul membru al echipei noastre trebuie să fie **dinamic, comunicativ** si **să îndrăgească animalele de companie.**

↘ **Lucrând pentru Profipet puteti beneficia de:**
- salariu atractiv în functie de realizări;
- cursuri de pregătire profesională
- mediu de lucru motivant.

Cerinte:
- ❑ Studii medii;
- ❑ Experientă în vânzări;
- ❑ Stagiul militar satisfăcut(pentru băieti);
- ❑ Domiciliul stabil în Arad.

CV-urile se trimit la fax nr. **0244/ 199122** până la data de **18.01.2003**.

(3235801)

Oferim

două locuri de muncă în agenţia noastră de publicitate

-Client Service Director-
-Account Executive-

(director nu înseamnă şef, ci responsabil!)

Cerinţe:
- experienţă în domeniu
- abilităţi de comunicare şi negociere
- ambiţie
- responsabilitate

C.V.-urile cu foto se depun personal la sediul firmei: B-dul Revoluţiei nr.83 ap.5 tel: 0257-214.662

IMPACT media

(C.A.)

COCKTAIL BAR

La fiecare sfârşit de săptămână în

CASA Jelen

Str. M. Eminescu nr. 55–57

Tel.: 0257/280751

(c.b.)

OMNIASIG
Member of TBIH GROUP

ASIGURAREA OBLIGATORIE AUTO 2003

MARELE PREMIU - 1 MILIARD DE LEI
20 X 100 MILIOANE DE LEI
20 X 50 MILIOANE DE LEI

EŞTI ASIGURAT ŞI... BOGAT !!!

Completaţi şi trimiteţi Talonul Promoţional la oricare dintre sucursalele OMNIASIG sau la Sediul Central din B-dul Aviatorilor nr. 28, sector 1, Bucureşti până la data de 31 ianuarie 2003 (data poştei). Tragerea la sorţi a câştigătorilor va avea loc în data de 28 februarie 2003.

(2734830)

ABONEAZĂ-TE LA ADEVĂRUL

Pentru luna februarie prețul abonamentului este de 70.000 lei

PENTRU ABONAȚI, ZIARUL COSTĂ DOAR 2800 LEI

Se pot face abonamente și pe trei luni, șase luni și un an, abonații nefiind afectați de majorările de preț ulterioare.

Cititorii care doresc să se aboneze la cotidianul „Adevărul" și întâmpină dificultăți în contractarea abonamentelor sunt rugați să sune zilnic, între orele 8-16, la Oficiul Județean de Poștă Arad (tel. 230.850) sau la redacția ziarului nostru (tel. 281.797).

ANIVERSĂRI

Pentru un OM UNIC, exemplu demn de urmat, plin de pasiune pentru învățătura sufletească dată elevilor cu o deosebită puritate și mult respect pentru profesie, plin de dăruire și corectitudine, pentru cel care are bunătate în el, DASCĂLUL, iar în suflet e plin de credința și curățenia unui apostol, pentru omul calm, plin de măiestrie și competență:

LA MULȚI ANI FERICIȚI ȘI ÎMPLINIȚI!

Cu multă zarvă, A BUMBULUI.

VÂNZĂRI APARTAMENTE O CAMERA

Vând garsonieră, confort. III, et. III. Telefon 279718; 0744.542.931. (439)

VÂNZĂRI APARTAMENTE DOUA CAMERE

Vând apartament 2 camere, central. Telefon 284616. (104)

Vând apartament 2 camere, decomandate, bloc contorizat, Calea Romanilor. Telefon 0744.592.268; 0744.180.566. (182)

Vând apartament 2 camere în Stațiunea Moneasa. Telefon 313025 sau 0723.479.896. (262)

Vând apartament 2 camere, decomandat, et. IV, Micălaca 300, 11.300 USD. Telefon 279718; 0744.542.931. (439)

VÂNZĂRI APARTAMENTE PATRU CAMERE

Vând (închiriez) apartament 180 mp, et. I, în Piața Catedralei, ideal pentru firme, preț 39.000 Eu. Accept și variante schimb. Telefon 0744.248.269. (157)

Vând apartament 4 camere, zona Billa, încălzire proprie, tot confortul. Telefon 0745.766.998. (347)

VÂNZĂRI CASE

Vând urgent casă, str. Pădurii nr. 33, vad comercial bun. Telefon 0723.893.483. (211)

Vând urgent 2 case, grădină mare, 3.600 mp, frontul stradal 40 mp, Aradul Nou, Calea Timișorii 202, 204, singuri în curte. Telefon 0745.862.042; 287773. (114)

Vând vilă, Vlaicu. Telefon 348437, seara. (193)

Vând casă, tot confortul, la șosea, 1440 mp, Felnac. Telefon 411184. (292)

Vând casă în Ghioroc nr. 356. Informații telefon 461392. (315)

VÂNZĂRI TERENURI

Vând 5.000 mp teren intravilan, Aradul Nou, posibilități gaz, curent, apă, agent termic. Telefon 0722.355.963. (31233)

VÂNZĂRI AUTO

Vând Dacia 1304 - 1998; 1307 - 2000, 1410 - 2000, 1410 - 2001, Break - 2000, tractor 650 - 1993. Telefon 0744.391.896. (252)

Vând tractor U-650, plug, disc, remorcă. Telefon 0745.307.645. (330)

Vând Renault 21 Diesel, excepțional, 3.200 Eu, Dacia Combi, 1987, avariată, 450 Euro. Telefon 234321. (59)

Vând Dacia Break, 1998, preț 2.050 Eu. Telefon 244642 zilnic. (4781953)

Vând VW Passat TD, 1987, stare bună, 1.000 eu, negociabil. Telefon 0744.988.659. (405)

Vând Dacia elemente 1310, preț 450 $. Telefon 0766.741.323. (434)

VÂNZĂRI ELECTRO

Vând foarte ieftin, garanție, TELEVIZOARE COLOR, MAȘINI AUTOMATE, COMBINE și LĂZI frigorifice. Telefon 274600. (30974)

Vindem CASE MARCAT FISCALE, CÂNTARE ELECTRONICE și CONSUMABILE. Telefon 272727, 282829. (409)

Vând mașină de spălat automată, stare foarte bună, preț bun. Telefon 228936; 0745.395.859. (160)

Vând xerox Canon 6317 A3/A4, stare foarte bună, negociabil. Telefon 280802; 0723.833.880. (306)

Vând TV color, mașini spălat automate, frigorifice, garanție. Telefon 0257-233511. (389)

VÂNZĂRI DIVERSE

Vând GARAJ ULTRACENTRAL, cu extras CF. Telefon 0744.784.443. (425)

Vindem TERMOTECI noi, INSTALAȚII complete. RATE, avans ZERO. Telefon 0740.848.239. (430)

Vând PLASĂ GARD ZINCATĂ, 25.000 lei/kg, CUIE CONSTRUCȚII, 20.000 lei/ kg, str. VRABIEI 4. Telefon 289997.

Vând mobilă sufragerie, dormitor și canapea, stare foarte bună. Telefon 228936; 0745.395.859. (160)

Vând centrală 34-27 KW pe gaz și lemne, stare foarte bună. Telefon 228936; 0744.568.863. (160)

Vând bicicletă ergonomică nouă, preț avantajos. Telefon 254086 sau 0745.615.840. (362)

Vând 36 oi, preț la vedere. Telefon 216869, 0745.368.667. (362)

Vând cai rasă grea; 4 iepe + mânji, 10 vaci gestante (lapte). Telefon 0740.562.531; 349329. (398)

Vând 50 porci grași, 300 oi turcane. Telefon 0740.962.931. (398)

Vând 5 juninci gestante, una fătată. Informații telefon 462974. (4724478)

Vând 8 capre. Informații Galșa nr. 190, Sepi. (282)

Vând COLȚARE, CANAPELE. Telefon 286069. (290)

CUMPĂRĂRI TERENURI, IMOBILIARE

Cumpăr teren în zona de centură, drumul Arad-Șofronea; Arad-Variaș sau Arad-Sânleani. Telefon 0745.057.767. (31152)

Cumpăr garsonieră, apartament (și) cu probleme financiare. Telefon 279718; 0744.542.931. (439)

CUMPĂRĂRI DIVERSE

Cumpărăm VACI, TAURI și JUNINCI. Le plătim imediat. Telefon 250866; 0745.681.191. (408)

Cumpărăm SCÂNDURĂ VECHE, din demolări. Telefon 206321 sau 213443. (396)

LOCURI DE MUNCĂ

TOP SECURITY, Arad - Piața Sârbească nr. 1, telefon 281410, 280228, angajează PERSONAL PAZĂ, bărbați, femei, domiciliu în Arad. (260)

Angajăm PAZNICI cu garanții, în SÂNLEANI. Telefon 0721.364.989; seara - 289481. (4780774)

SC SECURITY SRL angajează AGENȚI PAZĂ (băieți și fete). Telefon 228786. (249)

Firma „TACO & G" ARAD angajează TÂMPLARI cu experiență. Telefon 213443, 206321. (396)

Caut TEHNICIAN PROIECTANT SUBINGINER, în domeniul sculer-matrițer. Telefon 0723.531.071. (4724477)

TOLEDO angajează CONFECȚIONERE TEXTILE, experiență, ca mașiniste; PERSONAL CTC, zona UTA și Aradul Nou. Telefon 275375, 0723.226.501. (134)

FABRICĂ MASE PLASTICE angajează MUNCITORI și MUNCITOARE pentru producție, inițiativă, spirit de echipă, disponibilitate pentru program trei schimburi. Nu este necesară experiență. Telefon 275787. (356)

FIRMĂ ÎNCĂLȚĂMINTE angajează MECANIC SPECIALIST pentru mașinile de cusut plană și coloană care taie ața. Telefon 212928. (4724748)

„FARAON" PECICA - confecții tricouri, angajează CROITORESE, ȘEFĂ SECȚIE, SECRETARĂ. Telefon 469524. (317)

CALZATURIFICIO FULVIA angajează: CROITORI piele; MAȘINISTE încălțăminte. Oferim: salarii avantajoase, transport gratuit, bonuri masă. Telefon 216572, sediul firmei, str. Eftimie Murgu (Confecții). (234)

Angajăm CONFECȚIONERE, str. Avrig 37-39 (lângă gară). Telefon 256250. (4781958)

SC TRANSCONDOR SA angajează DISPECERI. Cerințe de angajare și CV-urile la sediul firmei din Calea A. Vlaicu, bl. N1-3 (vis-a-vis cu INDAGRARA). (4781954)

SC angajăm doamnă/ domnișoară pentru activitate secretariat 4 ore/ zi. Telefon 280099 (după ora 15), 0723.367.605. (358)

C.P.I. SECURITY angajează AGENȚI PAZĂ, băieți și fete. Telefon 0722.608.999. (420)

SOCIETATE NAȚIONALĂ DE DISTRIBUȚIE angajează, pentru depozitul din arad, GESTIONAR. CV-urile la fax 0257-210434, până în 20.01.2003. (421)

DAF ARAD SERVICE SRL angajează MECANICI AUTO și MAISTRU MECANIC AUTO Informații telefon 0257-272200. (Ag. UTA)

Motel RAREȘ angajează BARMANĂ-OSPĂTARĂ. Telefon 218820; 0744.577.971. (435)

Angajăm VÂNZĂTOARE pentru magazin alimentar. Telefon 211216, orele 10-18. (438)

SELECTĂM din data de 13.01.2003, 10 TINERI (TINERE) pentru departamentul promo. Salar 4.000.000-6.000.000 lei, carte muncă, calificare la locul de muncă. Telefon 276817, orele 8-16. (440)

PRESTĂRI SERVICII

Repar ieftin: FRIGIDERE, CONGELATOARE, garanțial. Deplasare gratuită. Telefon 217451; 0722.417.397. (438)

PARCHETĂRI (laminat); RAȘCHETĂRI. Experiență, seriozitate. Avem materiale. Telefon 235271; 0744.555.338. (274)

INTERMEDIEM MUTĂRI MOBILIER de la o adresă la alta, tarife convenabile. Informații telefon 286743; 0744.687.162. (397)

Școala de șoferi col. RUSU LUCIAN face înscrieri. Telefon 283696. (12)

DIVERSE

SISTEMUL DE GOSPODĂRIREA APELOR ARAD, cu sediul în Bd. Dragalina nr. 16, solicită autorizație de mediu. Contestațiile se depun la IPM Arad, Bd. Dragalina nr. 16. (374)

ÎNCHIRIERI

Ofer spre închiriere garaj, cărămidă, centru, 70 Euro. Telefon 0744.618.102. (388)

Caut SPAȚIU pentru închiriat central, 50-70 mp. Telefon 256250. (4781958)

Caut colegă de cameră, 2 camere Fortuna. Telefon 241637, seara. (432)

Ofer închiriere apartament la casă, 2 camere, gaz, dependințe, mobilat, 70 Eu. anticipat 3 luni. Telefon 0744.498.115. (437)

CITAȚII

Se citează pentru data de 23 ianuarie 20034, ora 10, la BIROUL NOTARIAL PUBLIC ARAD, str. V. Milea 33-37, numitul CLOPU SORIN TIBERIU în dosar succesoral nr. 707-708/2002, privind succesiunea părinților acestuia CLOPU ECATERINA VALERIA și CLOPU ȘTEFAN, decedați la 16.10.1995 respectiv 21.10.1999. În caz de neprezentare se va dezbate succesiunea în lipsa acestuia. (366)

† COMEMORĂRI †

Astăzi, se împlinește un deceniu de la trecerea în eternitate a profesoarei

RODICA NEGRILĂ.

Lacrimi și rugăciuni pentru odihna sufletului său, din partea familiei în veci îndurerată. (197)

S-au scurs 10 ani de când scumpa și iubita noastră mamă, soacră, bunică,

IGNAT ANA

nu mai este printre noi. Dumnezeu să aibă grijă de sufletul tău bun! FAMILIA. (248)

Astăzi, 13 ianuarie, se împlinesc 7 ani de când,

ing. GABRIELA POPA,

ne-a părăsit la vârsta de numai 26 ani. Nu te vom uita niciodată! Dumnezeu să te odihnească! Familiile GHERMAN și BIRDA. (4226836)

Îți așternem mormântul cu 51 de trandafiri udați cu lacrimi de durere și dor,

GIGI OLARIU
din ȘIRIA.

Același gol imens ne-au lăsat în suflet și părinții noștri

EMILIA

și

GHEORGHE.

Dumnezeu să-i odihnească în pace! Sora și fiica cu familiile. (433)

Cu durere în suflet amintim împlinirea unui an de când a plecat fulgerător și mult prea devreme dintre noi, la 46 ani,

MOȚIU AURELIA

din Târnova. „Pe patul tău în suferință/ Te-am tot vegheat să te ridici/ Ți-am fost alături cu credință/ Te-ai dus și ne-ai lăsat aici/ Pustiu e totul fără tine/ Pustie este casa ta/ De când tu ai plecat din ea/ Ne este dor de vocea ta/ Am vrut să mai rămâi cu noi/ Dar n-a fost cu putință/ În fața mea tu te-ai stins/ Și greu ne-a fost să te privim/ Te-ai stins precum o lumânare/ Și n-am putut să te salvăm." Pentru tot ce ai făcut pentru noi, rugăm pe bunul Dumnezeu să te odihnească în pace! Soțul, fiul, surorile, nepoții. (410)

† SERVICII FUNERARE †

IN MEMORIAM "KUKI"
Servicii Funerare Complete
Str. M Eminescu Nr.4
ÎN CURTE
Tel:211.929 - 0723.343.964
Magazin deschis la orice oră
OFERĂ:
SICRIE 10 modele de la **600.000 - 2.800.000**
SICRIE LUX 6 modele de la **3.600.000-10.500.000**
SICRIE import 70.000.000 lei
Mânere, șuruburi accesorii
LENJERIE 7 modele de la **350.000 - 1.400.000**
GRATUIT ! ! ! !
Transportul sicriului la domiciliu
ÎMBĂLSĂMATUL
Plata în Rate ! ! !
Transport Intern și Internațional

RO STYL COMPANY
SERVICII FUNERARE COMPLETE
PRODUCĂTOR SICRIE
ARAD, STR. M. EMINESCU 22, TELEFON 214.422
Magazin deschis și noaptea
OFERIM
● **SICRIE** 10 MODELE DE LA 800.000 LA 3.600.000
● **SICRIE LUX** 4 MODELE DE LA 4.500.000 LA 20.000.000
● **LENJERIE DECES** 6 MODELE DE LA 300.000 la 2.000.000
● CRUCE, LUMÂNĂRI, PROSOAPE, BATISTE, MÂNERE și ȘURUBURI SICRIU
OFERTĂ SICRIU FAG CRUCE RESPETE 1.500.000
APELÂND LA SERVICII: ÎMBRĂCAT, FORMOLIZAT ȘI TRANSPORT BENEFICIAȚI DE **15% REDUCERE**
LA SICRIU ȘI TRANSPORTUL LA DOMICILIU GRATUIT
▼PLATA ȘI DUPĂ ÎNCASAREA AJUTORULUI DE ÎNMORMÂNTARE.
PĂREREA DVS. CONTEAZĂ!
TELEFON **094.690.121**

S.C. SATLINE S.R.L. TELEFON 251.461, 0744/507.211 SHOW ROOM ARAD, Piata Mihai Viteazul - BL. M7 - PARTER

TÂMPLĂRIE DIN ALUMINIU ŞI P.V.C.

CU GEAM TERMOPAN; PROFILE PVC TROCAL Germania; PROFILE ALUMINIU Grecia

ASA ASIGURĂRI ATLASSIB

Incheie asigurarea obligatorie RCA 2003 la ATLASSIB şi poti castiga:

Premiul I: 1 autoturism SKODA FABIA

Premiul II: 2 autoturisme DACIA SUPERNOVA

Premiul III: 10 televizoare

si multe alte premii (radio-casetofoane auto, anvelope si promotionale)

AsigURĂRI de bine !

Sucursala Arad: Str. Iuliu Maniu bl. P2, apt. 1
Nadlac: Str. Independentei nr. 32

(C.A.)

Mercedes-Benz

AutoSchunn - partener autorizat Mercedes-Benz
- partener autorizat Chrysler - Jeep

angajează

absoventi de Liceu cu specialitate mecanica auto / electromecanica

Cerinte:

Competenta profesionala
Limba germană
Permis Auto - cat. B
Stagiul militar satisfacut

Recomandari exceptionale din partea a minimum 3 persoane

Scrisoarea de intentie C.V. - ul si recomandarile se depun la sediul AutoSchunn Micalaca Est DN 7 FN * tel/fax:057 / 286680 ; 057 / 281474

MB TÂMPLĂRIE PVC CU GEAM TERMOPAN CALITATE GERMANĂ GEALAN Fenster-Systeme

ARAD, STR. CAIUS IACOB BL.R
POSTUL Mag. CĂMINUL (langa BANC POST)

Convingeți-vă!

Cel mai bun! Cel mai ieftin! În rate!

TELEFOANE 0257-256.899 0722-528.185

SUZUKI

economic, fiabil, confortabil

SWIFT de la 5.689 € + TVA

GRAND VITARA de la 15.066 € (CIP)

(3235803)

RS SARA MOTORS s.r.l. , Calea Aurel Vlaicu, bl. 1, parter
Tel./fax 0257/22.92.72, 25.39.29, www.suzukivest.ro

MEDIASOFT

Arad, str. Av. Ioan Sava nr. 5, tel/fax 0257-255.886

Centru de Formare Profesională Continuă a Adulţilor

Organizează CURSURI

DE PERFECTIONARE

1. **Operator calculator**
(iniţiere Windows, Word, Internet, NC, baze de date)
serii din: 14.01.2003 şi din 03.02.2003 dimineaţa
din 20.01.2003 şi din 14.02.2003 seara
2. **Contabilitate** (teorie, practică) dupa masa - 15.02.2003
3. **Secretariat computerizat** - dupa-masa - 27.01.2003
(tehnoredactare WORD, poştă electronică E-mail)
4. **Programator ajutor (Access)** - dupa masa - 11.02.03

DE INSTRUIRE

1. **Utilizare Excel** - dupa-masa - 14.01.2003
2. **Proiectare asistată (AutoCad 2000)** -18.01.2003
3. **Internet** - (creare pagini Web-HTML) - 20.01.2003
4. **Limba engleză** - dupa-masa - 22.01.2003

Diplome avizate de Ministerul Educaţiei şi Cercetării.

Servicii de recrutare şi plasare *FORTA DE MUNCĂ* avizate de *MINISTERUL MUNCII*

(3912508)

MAGAZINUL FIRST BIKE

ARAD, str. REVOLUŢIEI nr. 85

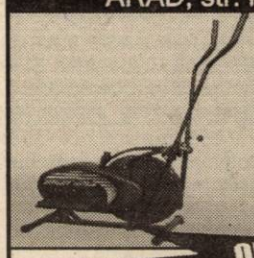

Vrei să slăbeşti?
Vrei să nu te îngraşi?
Vrei o sănătate de fier?
Vrei să-ţi păstrezi silueta?

ACUM AI OCAZIA

OFERTĂ DE DAI PE SPATE !!!

APARATE FITNESS

O gamă imensă îţi punem la dispoziţie pentru satisfacerea dorinţelor tale

LA PREŢURI INCREDIBIL DE MICI

NU UITA- Tot aici este şi lumea bicicletelor tip Mountain Bike, marca "FIRST BIKE"

(2734592)

BD. REVOLUȚIEI 10
Vis a Vis de Banc Post
Tel: 270.525 270.424

BD. REVOLUȚIEI 54
Lângă BELFE
Tel: 228.684

Cumpărați de la CORAURA

și

STR. CRIȘAN
Magazinul Metalul
Tel: 255.985

BD. REVOLUȚIEI 37
Mag. Sanitas
Tel: 255.780 255.068

primiți GRATUIT ASIGURAREA pentru CASĂ sau MAȘINĂ

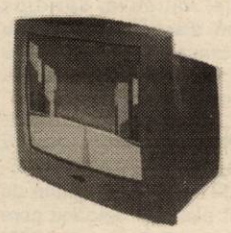

Vânzări în rate
FĂRĂ GIRANT
și
FĂRĂ AVANS

Montaj gratuit

Transport gratuit până în Casa ta!

(3235800)

SOCIETATE COMERCIALĂ

Firmă cu activitate de comerț exterior cu sediul în Arad

angajează

- contabil
în următoarele condiții:
- studii de specialitate, liceu economic sau studii superioare
- vechime în muncă - minim 3 ani
- operare PC - Word, Excel

şi

- gestionar
în următoarele condiții:
- studii medii
- vechime în muncă 5 ani

Se oferă:
- salar motivant

Informații la telefon 250 880
zilnic între orele 10:00-16:00

(C.A.)

BANCA TRANSILVANIA S.A.
SUCURSALA ARAD,
Str. Unirii nr. 5-7,
Tel. 0257/283.122
Campania
VISA TE SCOATE ÎN LUME
6 dec 2002- 19 febr 2003
Informații la sediul băncii.

ADEVĂRUL

Cotidian independent Arad

Anul XV, nr. 3808

Marți, 14 ianuarie 2003 • 16 pagini • 5000 lei • e-mail: adevarul@arad.ro; adv.pub@arad.ro

BRAT Publicație auditată în semestrul II 2000 — Tiraj mediu zilnic vândut: 33.205

WEST BANK S.A.
ARAD, B-dul Revoluției nr. 88
TELEFON: 284.888; FAX: 285.202
WESTERN UNION TRANSFER DE BANI ®
Cel mai rapid mod de a primi bani din toată lumea

SOARTA ROMÂNILOR

Mă mândresc cu descendența mea, cu neamul meu, dar nu înseamnă că nu trebuie să recunosc niște adevăruri.

Ne întemeiem sau încercăm și noi să ne întemeiem existența pe un trecut glorios. Facem apel la lupte eroice, la descendență din cea mai nobilă spiță, pe o mitologie aparte, cu o spiritualitate pe care ne-o revendicăm.

Dar suntem noi, oare, la nivelul unor astfel de aspirații? Am vărsat sânge mult, dar ce înseamnă oare Posada pe lângă Poitiers? E o ambuscadă, ca și Baia. La un an după Podul Înalt, vin Războienii. Apoi Ștefan cel Mare va plăti tribut. Cahulul lui Ioan Vodă e istoria unei rușinoase trădări ca și Șelimbărul lui Mihai Viteazul. După ce am dat tribut de sânge în războiul împotriva turcilor, în 1877-1878, pierdem sudul Basarabiei.

În timpul primului război mondial, după ce vărsăm sânge pe câmpurile de luptă, ne dovedim nestatornici, nestatornicie pe care o s-o plătim scump în al doilea război mondial și după.

Cum și de ce suntem așa și dacă mai putem să ne așteptăm la altă soartă?

Suntem oare bătuți de soartă sau de Dumnezeu? Nu știu, și încă nu s-a dat un răspuns. Dar trebuie să ne luăm așa cum suntem și să ne gândim la viitor. Nu trebuie să ne mai complacem în a ne compătimi și a ne considera centrul universului. Se întreba și Bărnuțiu cum i-am acceptat pe slavi, care au fost câniii avarilor. Am devenit astfel câinii câinilor avarilor. Cititul l-am primit de la slavi, deși ne mândrim cu descendență romană. Nu am fost biruiți doar cu sabia, ci și cu duhul.

La fel ungurii, veniți peste Europa, au învățat într-un timp scurt, de cel mult 150 de ani, valorile europene și au făurit un stat centralizat și au realizat alianțe cu dinastiile apusene. Noi încă ne scuturam năduful în mici cnezate, mai târziu doar în stătulețe românești, Valahia numindu-se deseori Ungro-Vlahia.

D. ZĂVOIANU

(Continuare în pagina 5)

SITUAȚIE DE CRIZĂ ÎN SISTEMUL ENERGETIC ARĂDEAN

În casele arădenilor va fi mai puțină căldură Pag. 7

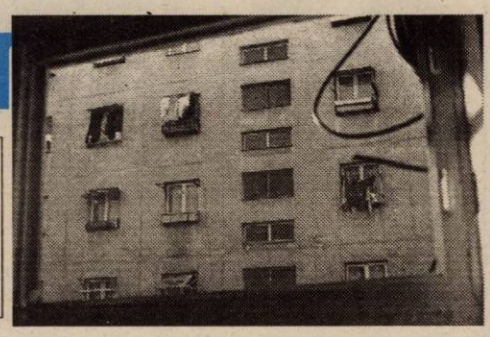

Pag. 3

GERUL A ATINS UN NIVEL RECORD

La Chișineu-Criș, minus 30° C

Pag. 7

Pentru că Gospodărirea Comunală nu a acționat eficient la deszăpezire

VICEPRIMARUL EMANOIL VOICU SOLICITĂ SANCȚIONAREA LUI EDELENI COLOMAN!

LECȚIA DE DIRIGENȚIE A PREFECTULUI UNGUREANU

Pag. 11

Coloman Edeleni contraatacă

„CA SĂ-MI FAC IMAGINE, PUTEAM ȘI EU SĂ MĂ URC PE TRACTOR”

Pag. 5

Foto: ONORIU FELEA

Sloiuri, pe Mureș

Pag. 11

De azi,

SE REDESCHIDE PIAȚA FORTUNA

Din prima zi de plată

ARĂDENII AU FĂCUT COADĂ LA IMPOZITE

Foto: ONORIU FELEA

Pag. 6

ÎNCHIRIEZ SPAȚII PRODUCȚIE
500 m², 1000 m² , 1500 m² – cu toate utilitățile
TELEFOANE 272.812, 0721.269.70

CALENDAR

● Astăzi, Soarele răsare la ora 7 și 49 de minute și apune la ora 17 și 1 minut.

● Au trecut 13 zile din acest an. Au mai rămas 352 de zile până în 2004.

● **Praznicul zilei: Biserica ortodoxă:** Cuv. Părinți uciși în Sinai și Rait (Odovenia praznicului Botezului Domnului; **Biserica greco-catolică**: Cuv. M. din Sinai și Rait; Cuv. Teodul. Încheierea Sărbătorii Botezului Domnului.

A venit BARZA!

La Arad: Velișcu Alexandru-Andrei, **Selegean** Patricia-Anca, **Târsan** Sergiu-Ionuț, **Fort** Anita-Teodora, **Covalu** Denisa-Iasmina, **Sîrb** Rut, **Talpeș** Ana-Maria, **Scuturici** Andreea-Loredana, **Ghliș** Clara, **Lascu** Floricel, **Cîrpaci** Samuel, **Damko** Ana-Maria, **Patkany** Ioan-Attila, **Varzar** Elena-Ancuța, **Ioanovici** Livia-Cosmina, **Olah** Ioana-Alexandru, **Sîrca** Andreea-Sorina

La Chișineu-Criș: Ciurar Aliaman, **Varga** Georgiana

La Ineu: Kolop Tabita, **Gag** Doroteea, **Țucra** Marcel, **Trânc** Florin Cosmin

Actualitatea culturală

TEATRU

Teatrul de Stat Arad prezintă astăzi, la ora 18, piesa **„O noapte furtunoasă”**, în regia lui Ioan Mirceoagă, iar **sâmbătă și duminică**, de la ora 18,00 - piesa **„Gheață și orhidee”** - în regia lui Alexandru Hausvater.

CINEMATOGRAFE

Dacia: Harry Potter și camera secretelor (SUA) 11; 14; 17; 20

Mureșul: Identitatea lui Bourne (SUA) 10; 12; 14; 16; 18

Arta: Dl. Deeds - moștenitor fără voie (SUA) 16; 18; 20

Sala Mică: Infidelă (SUA) 15,30; 18,30

AU PLECAT DINTRE NOI

Popovici Ștefan Petru (1937), Engehardt Sida (1921), Szikszai Ioan (1940), Grama Ioan (1931).

Scutire de la plata impozitelor pentru persoanele cu handicap

Prin ordonanța 36/2002, persoanele cu handicap pot fi scutite, total sau parțial, de la plata impozitelor pe terenuri și imobilele de domiciliu, precum și terenul aferent acestora. Cei care vor să beneficieze de această scutire de taxe, trebuie să depună la Direcția Fiscală a Primăriei un dosar care să cuprindă o adeverință prin care se face dovada gradului de handicap, precum și o cerere. În urma depunerii dosarului, se va face o anchetă socială, care va stabili dacă solicitantul poate sau nu poate fi scutit de plata impozitului. Scutirea se va face în funcție de veniturile persoanei respective sau de eventualele proprietăți pe care aceasta la deține. Hotărârea finală aparține Consiliului Local care va aproba cererea, în baza anchetei efectuate.

R.P.

METEO

Vremea va fi rece, geroasă noaptea și dimineața. Cerul va fi temporar noros și trecător va ninge slab. Vântul va sufla slab la moderat din nord-vest. Dimineața, în zonele joase se va semnala ceață asociată cu chiciură.

Temperaturi maxime: -7 la -4°C.

Temperaturi minime: -9 la -6°C .

„ADEVĂRUL VĂ ASCULTĂ”

La telefonul dimineții, 280944, între orele 9,00-12,00

Cozi interminabile

Dl. **Iuliu Hajas**, administrator a nouă blocuri din Arad e nemulțumit de faptul că la Direcția Fiscală e o îmbulzeală de nedescris: „Aș propune conducerii acestei instituții să deschidă un nou ghișeu, doar pentru plata Salubrității, astfel încât cei care vin să își plătească acele dări să nu fie nevoiți să stea la cozile interminabile ale celor care plătesc impozitele.”

Miri, în cizme de cauciuc

D-na Virginia Guzdei: „La sfârșitul acestei săptămâni avem o nuntă. Problema e că în fața Primăriei nu e loc de parcare. Mai rău decât atât e faptul că mirii trebuie să se încalțe eventual cu cizme de cauciuc pentru a putea trece prin grămezile de zăpadă adunate în fața Casei de Căsătorii. Dacă în fața Primăriei nu se face curățenie, ce să mai spunem despre celelalte zone ale orașului?!”

„Groapă de gunoi”

Dl. N.B., un cititor al ziarului nostru ne-a sunat la redacție nemulțumit de ignoranța cu care tratează edilii orașului problemele municipalității. „Intersecția dintre str. Foișor și str. Poetului s-a transformat într-o groapă de gunoi, dat fiind faptul că angajații Salubrității au omis să golească containerele.”

Redactor de serviciu, M. P.

La telefonul după-amiezii, 280003, între orele 15,00 - 18,00

Un altfel de polițist

Emilia Moțiu, din Arad, ne-a relatat: „În chiar ziua când a nins neîncetat de dimineața și până seara, am avut surpriza să constat că agentul principal de circulație, **Marin Ardelean**, care mi-a oprit mașina în fața Primăriei, în loc să mă amendeze pentru că nu mi-am curățat vehiculul suficient de bine înainte de a intra în trafic, m-a ajutat, pur și simplu, după o mustrare decentă, să-mi deszăpezesc autoturismul. Agentul mi-a spus că nu poate să mă lase să circul în halul acela, lucru pe care îl apreciez și pentru care îl felicit. Iată că nu toți polițiști sunt, hai să fiu indulgentă, abrupți!”

Redactor de serviciu, EUGENIA BĂRDAȘ

HOROSCOP

Marți, 14 ianuarie 2003

Berbec (21.03-20.04). Veți fi mai suspicios și mai gelos față de partener, iar acest lucru nu va face decât să tensioneze relația dvs. de cuplu.

Taur (21.04-20.05). Pe plan profesional veți repurta un succes deosebit, care vă va readuce în centrul atenției.

Gemeni (21.05-20.06). Dorința dvs. de a schimba tot ceea ce nu vă place în comportamentul persoanei iubite va deveni din ce în ce mai agasantă.

Rac (21.06.-22.07). La serviciu, șefii vă vor aprecia pentru munca depusă.

Leu (23.07-22.08). Partenerul de viață va depăși o situație dificilă datorită ajutorului dvs.

Fecioara (23.08-22.09). Ar fi bine să finalizați lucrările restante, fiindcă în această perioadă capacitatea dvs. de muncă va fi la limita maximă.

Balanța (23.09-22.10). Este posibil să semnați un contract extrem de avantajos, care vă va ajuta să vă revigorați bugetul.

Scorpion (23.10-21.11). O schimbare făcută în viața dvs. de cuplu își va arăta roadele în aceste zile.

Săgetător (22.11-21.12). Dacă vreți să vă păstrați partenerul de viață, încercați să fiți mai puțin cicălitoare!

Capricorn (22.12-19.01). Conjunctura astrală vă va fi favorabilă câștigurilor de orice natură.

Vărsător (20.01-20.02). Veți primi un ajutor material substanțial din partea unei rude.

Pești (21.02-20.03). Veți avea ocazia să cunoașteți o persoană care vă va fi de mare ajutor mai târziu.

UTILITARE

PIEȚE, TÂRGURI

Astăzi este zi de piață la Sebiș, Almaș, Apateu, Semlac, Sântana, Șilindia, Vârfurile. Târguri săptămânale se desfășoară astăzi la Chișineu Criș, Almaș, Șilindia și Vârfurile.

Mâine, miercuri, va fi zi de piață la Pâncota, Beliu, Buteni, Șiclău, Macea, Vânători, Pecica, Șiria și zi de târg la Beliu și Buteni.

FARMACII DE SERVICIU

• Farmacia **REMEDIUM** Arad, B-dul Revoluției nr. 52-54. Program luni-vineri: 7,30-20,00; sâmbătă 8,00-14,00. Telefon 233195; • Farmacia **TEAHA-FARM**, B-dul Revoluției nr. 65. Program: luni-vineri 8-21, sâmbătă 9-13. Telefon 254.587; • Farmacia **„OMNIAFARM”**, Calea Aurel Vlaicu, Bl. Z28, cu program zilnic de la orele 8,00-22,00. Telefon 271724; • Farmacia **SENSI BLU, ARAD I** B-dul Revoluției nr. 43. Program non-stop, inclusiv sâmbătă și duminică. Telefon 254.527; • Farmacia **SENSI BLU ARAD II** B-dul Revoluției nr. 93. Program zilnic 8-22 - inclusiv sâmbăta și duminica. Telefon 214.955; • Farmacia **ELPIS PHARM, Micălaca**, zona Piața Soarelui, str. Voinicilor colț cu str. Păsunii, Bl. 193, sc. A, parter. Program: luni-vineri 8-20, sâmbătă 8,30-14. Telefon 259.619; • Farmacia **LIBRO PHARMA non stop** Calea Aurel Vlaicu 60-68 (lângă stadionul (UTA) telefon 212.992. • Farmacia **LARI-FARM,** Calea Aurel Vlaicu, la parterul blocului Z 24 are program de lucru zilnic, între orele 7,00 - 23,00, telefon 246622.

URGENȚE STOMATOLOGICE

Cabinetul de pe str. Crișan (în spate la Gionelli) are program non-stop. Telefon: 253794. Cabinetul din B-dul Revoluției nr. 62, ap. 17. Zilnic: 8-12, 14-20. Telefon: 256.665.

Și Cabinetul Stomatologic din Calea Victoriei nr. 7 A asigură zilnic urgențe, inclusiv sâmbăta, între orele 10-15. Telefon 095.565.622.

SANITAR-VETERINARE

Dispensarul veterinar din Aradul Nou, str. Lugojului nr. 2, efectuează:

- vaccinul antirabic și examenul clinic al câinilor de companie, de pază și vânătoare din zonă;

- examenul **TRICHINELOSCOPIC** al cărnii de porc.

Program: zilnic, între orele 8-16, sâmbăta și duminica 8-12. Telefon 287298.

ÎNTRERUPERI DE CURENT

14 ianuarie: (9-14): Cl. A. Vlaicu Bl. Z6, Z28; **(8,30-11,30)** Str. T. Vladimirescu Bl. C, E, H, str. Grozescu, A. Mureșanu, M. Stănescu (p); **(12-15):** B-dul Revoluției zona intersecție, str. I. C. Brătianu - Brătianu nr. pare.

ADMINISTRAȚIA FINANCIARĂ

Administrația Financiară a municipiului Arad: Asistență contribuabili (impozitul pe venitul global) - telefon 280633, 280733, int. 199 între orele 8,00-12,00. Informații suplimentare la www.finantearad.ro

TELEFON DE URGENȚĂ LA POLIȚIE: 955

Noul număr de centrală telefonică al I. J. P. (Inspectoratul Județean de Poliție) Arad: 207.100.

ADEVĂRUL

COTIDIAN INDEPENDENT ARAD

Editor: S.C. ADEVĂRUL Arad S.R.L.

COD FISCAL R 1681938 ● COD SICOMEX 19.604 ● CERTIFICAT J 02/1886 / 31X 1991 ● COD SIRUES 020956601 ● ISSN 1220 - 7489

Redacția și administrația: 2900 Arad, Bd. Revoluției nr. 81. Telefoane: SECRETARIAT - 281802, fax 280655, 280625; ADMINISTRAȚIE - CONTABILITATE - 281797; MICA PUBLICITATE - 210775; MAREA PUBLICITATE - 280904; CLUBUL PRESEI - 280989.

Consiliul de administrație: președinte - **DOREL ZĂVOIANU,** telefon 281802, 280625; vicepreședinte - **MIRCEA DORGOȘAN,** telefon 281802, 280625; membri: **DOREL BARBU,** telefon 281797; **NICU COJOCARU,** telefon 280904; **MIRCEA CONTRAȘ,** telefon 280854.

Colegiul de redacție: MIRCEA CONTRAȘ (redactor-șef); **MARCEL CANCIU** (șef secție foto), telefon **281701; ALEXANDRU CHEBELEU** (șef secție sport), telefon **281701; NICU COJOCARU** (șef secție publicitate) telefon/fax: **280904; GABRIELA GROZA** (secretar general de redacție), telefon **280854**; **VASILE FILIP** (șef secție cultură-învățământ-tineret), telefon **281855; 280003; IOAN IERCAN** (șef secție politică), telefon **280943; DORU SAVA** (șef secție social-economic), telefon **281738; ȘTEFAN TABUIA** (șef secție actualități), telefon **281855; 280003; DOREL ZĂVOIANU** (președinte al Consiliului de administrație), telefon **281802, 280625.**

Difuzare - Marketing: MIRCEA ȚÂȘCĂ (șef secție)-telefon 280904

Tiparul executat la S.C. MEDIAGRAF S.A. ARAD, str. Feleacului F.N., telefon 250902, fax 250920

„Adevărul” poate fi citit și pe Internet la adresa http://adevarul.arad.ro

Echipa de serviciu

IOAN TULEU – secretar de redacție

Bianca Felea, Ioan Leac, Adela Pop, Dina Rujan, Ramona Vidulescu – tehnoredactare computerizată

Doina Jurcă, Fira Răzman Aurica Telcian, Dacian Toduța – corectură

Cursuri

Casa de Cultură a Municipiului Arad, anunță deschiderea cursului de secretariat. Cursul va avea durata de 4 luni și va cuprinde: lb. engleză, lb. italiană și lb. germană, dactilografie și inițiere în operare PC. Se mai fac înscrieri la cursuri de coafură, cosmetică. Înscrierile se fac zilnic, la sediul instituției din str. Gheorghe Lazăr nr. 1, între orele 10-13. Informații la telefon 211.918.

PREȚUL AURULUI

BANCA NAȚIONALĂ. Pentru gramul de aur de 24 K: prețul cu ridicata - 375.125 lei, iar prețul de achiziție - 337.612 lei. Prețuri înregistrate ieri.

PIAȚA NEAGRĂ. Aur 14 K: cumpărare - 180.000 lei/g, vânzare - 210.000 lei/g. **Aur 18 K:** cumpărare - 250.000 lei/g, vânzare - 340.000 lei/g.

Cursul valutar*

- VALORI ÎNREGISTRATE IERI, 13 IANUARIE 2003

Denumirea valutei	BNR	BCR		BRD		Banca Transilvania		Banca Românească		Bursa neagră	
		C	V	C	V	C	V	C	V	C	V
Euro	35496	35337	35781	35340	35820	35350	35500	34851	35980	34900	35400
Dolar S.U.A.	33693	33600	33850	33550	33900	33720	34000	33580	33905	33600	33850
Forint	151	143	156	147	154	144	152	-	-	145	150

GERUL A ATINS UN NIVEL RECORD

La Chișineu-Criș, minus 30°C

În noaptea de duminică spre luni, temperaturile au coborât cu mult sub **minus 20 de grade**, după cum apreciază meteorologii de la Centrul Meteo Zonal din Timișoara.

În municipiul Arad s-a înregistrat o minimă de minus 23°C. Recordul a fost stabilit, însă, la Chișineu-Criș, unde **mercurul termometrelor a coborât până la minus 30°C. Meteorologii spun că putem vorbi despre o temperatură minimă absolută pentru luna ianuarie, în județul nostru.** Spre exemplu, în ultimii 20 de ani, cea mai scăzută valoare termică înregistrată la Arad a fost de minus 27,2°C.

Și grosimea stratului de zăpadă depus în municipiu și județ depășește maxima pentru prima decadă a lunii ianuarie, care, în medie, în iernile grele nu a depășit 26 de cm. La sfârșitul săptămânii trecute, în Arad zăpada măsura 32 de cm, iar la Chișineu-Criș, 34 de cm!

În următoarele trei zile, vremea se va încălzi treptat și sunt posibile precipitații mixte. Temperaturile minime se vor situa între minus 6 și minus 3°C, iar cele maxime vor urca până la 3°C.

SORINA AMBRUȘ

ÎN TRAMVAIE, MAI FRIG CA AFARĂ...

„În mijloacele de transport în comun este mai frig ca afară...”, ne scria **Gheorghe Moț** din cartierul Aurel Vlaicu, într-o reclamație sosită pe adresa redacției ziarului nostru.

Pentru a verifica cele sesizate ne-am deplasat la prima stație de unde am urcat în primul tramvai sosit. Înăuntru, oameni tremurând de frig, care blestemau Compania de Transport Public, geamuri imprimate cu flori de gheață prin care nu se putea deslușI ce se întâmplă afară. Aburi groși ieșeau pe gura călătorilor care stăteau la taclale, unii neîndrăznind să se așeze pe scaune din cauză că erau reci ca gheața.

Călătorii sunt foarte nemulțumiți de condițiile în care sunt nevoiți să circule: **„până când ajungem la destinație, suntem înghețați. Ei tot ridică prețurile la bilete și abonamente, dar nu se gândesc să îmbunătățească și condițiile de călătorie...”**, spunea indignată, pe bună dreptate, **Diana Gorău.**

Pentru directorul tehnic al Companiei de Transport Public - **Petru Cuvineanu** - frigul de pe tramvaie este o normalitate, la temperaturile care sunt afară. **„La minus 20 de grade Celsius, o cutie de tablă nu poate fi încălzită, încă de la primele ore ale dimineții. Într-adevăr, sunt și instalații defecte, dar acestea se pot repara. Încălzirea tramvaielor pe perioada iernii ne costă în jur de 500 de milioane...”**

Vă credem, domnule director. Dar și banii pe care-i cheltuie oamenii pe medicamente, pentru că au înghețat în „cutiile de tablă”, se ridică la o sumă asemănătoare.

NADIA BODRAN

ACCIDENT UȘOR, LÂNGĂ UZINA DE APĂ

Gheorghe Tomuța, de 30 de ani, din Șimand, în timp ce conducea un autoturism pe drumul județean Ineu - Arad, la intrarea într-o curbă la dreapta a pierdut controlul volanului și a intrat într-un alt autoturism, condus regulamentar de un cetățean austriac. În urma impactului, a fost accidentată ușor P.R., de 25 de ani, din Horea, pasageră în primul autoturism. Accidentul s-a produs în zona Uzinei de Apă, ca urmare a neadaptării vitezei la condițiile grele de trafic din aceste zile.

E. B.

O veste cu implicații nebănuite

ÎN 2003, REGIILE DIN SUBORDINEA CLM ARAD VOR FI VÂNDUTE „LA PACHET”!

„Toate regiile din subordinea CLM Arad vor fi privatizate în acest an”, afirmă **viceprimarul Emanoil Voicu.**

Primăria Arad a făcut deja programul de privatizare. **Din spusele vicelui a reieșit că prima pe listă este S.C. Salubritate S.A., chit că intenția edililor este de a le scoate pe toate, la pachet!**

Dacă la prima vedere această știre poate trece neobservată, o simplă analiză la cald ne arată că nu așa stau lucrurile!

În scurt timp, se va perfecta fuziunea Salubritate-Gospodărire Comunală. Care va fi soarta Ștrandului? Cum se va efectua salubrizarea în municipiu? Cine va administra cimitirele? Dar cu CET-ul cum rămâne? Cine va asigura căldura arădenilor? Cât de serioși vor fi partenerii care vor cumpăra regiile ce se ocupă cu serviciile de bază în municipiu? Ce rost a mai avut tevatura cu prelurarea CET-ului de către Centurymarc? Mai vin americanii cu cele 200 de milioane de dolari? Dacă vin, vor dori să ia „la pachet” și spațiile verzi și ștrandul, cimitirele, câinii comunitari, transportul în comun, drumurile municipale, salubritatea, piețele etc.?!?

La toate aceste întrebări și la multe altele sperăm să primim cât mai curând răspuns, pentru că ele implică de fapt confortul și buna funcționare a întregului oraș.

NICOLAE OPREAN

Luni dimineața, în jurul orei 8,00, circulația tramvaielor a fost blocată, în zona Făt-Frumos, din cauza unui TIR care „patina” pe linii.

Foto: **VIOREL MUSCA**

DIN BANII PRIMIȚI DE LA PARKTRONIC VOR FI REABILITATE DRUMURILE DINTRE BLOCURI

După șase luni de la concesionarea parcărilor din municipiul Arad, firma Belsirim Automotive a virat la bugetul local suma de un miliard și două sute de milioane de lei. Adică 30% din câștig, așa cum prevede contractul de concesionare.

Cu acești bani, Primăria Arad intenționează să refacă drumurile. Și nu orice fel de drumuri, ci acelea dintre blocuri, de care nu s-a mai ocupat nimeni de ani de zile.

Conform celor susținute de viceprimarul Emanoil Voicu, lucrările de reabilitare a drumurilor dintre blocuri vor începe în cartierul Aurel Vlaicu, acolo unde situația este sub orice critică.

În funcție de cum va primi bani de la Belsirim Automotive, Primăria Arad va extinde lucrările și în celelalte cartiere.

N. O.

În cartierele Aradului

TOMBEROANE PLINE PÂNĂ LA REFUZ

Edilii locali care au coordonat acțiunile de deszăpezire în municipiu au uitat, se pare, de existența a două cartiere: Alfa și Micălaca-zona III. Nici măcar la sfârșitul săptămânii nu au ajuns în aceste zone ale orașului mașinile de deszăpezire ale diverselor regii subordonate Primăriei. În continuare, cele două cartiere sunt sufocate de mormanele de zăpadă, iar circulația pietonilor și a mașinilor este periclitată de un strat gros de gheață.

În aceste condiții, lucrătorii de la Salubritate au renunțat să mai treacă prin zonă pentru a goli tomberoanele amplasate la fiecare bloc. Astfel că, atât în Alfa, cât și în Micălaca III, containerele sunt pline ochi și chiar dau pe dinafară. Locatarii blocurilor au renunțat să ducă gunoiul la tomberoane, spre a evita să-l împrăștie peste tot. Ei așteaptă vremuri mai bune și își țin gunoiul menajer în casă, în saci de plastic.

S. AMBRUȘ

COMERCIANȚII STRADALI - AMENDAȚI DE GARDIENI

Comercianții stradali care au ocupat ilegal domeniul public au fost sancționați, recent, de către gardienii publici. Astfel, pentru că nu și-au achitat taxa la Primărie, doi vânzători stradali au fost amendați cu 100 de mii de lei, fiecare. Aceștia sunt **Tiberiu Okoș** din Arad, care a fost prins de către gardienii publici în timp ce comercializa lemne de foc pe strada Cicio Pop și **Adrian Păstac** tot din Arad, ce comercializa pop-corn pe Bulevardul Revoluției.

N. BODRAN

CERȘETORIE LA MINUS 20 DE GRADE

Temperaturile scăzute nu-i deranjează pe pomanagii. Până și la minus 20 de grade Celsius împânzesc intersecțiile și trotuarele municipiului. În încercarea de a diminua acest fenomen, Corpul Gardienilor Publici a organizat, zilele trecute, o acțiune de alungare și sancționare a acestora. Astfel, mai mulți cerșetori au fost amendați cu sume cuprinse între 400 și un milion de lei: **Ioan Jivan** din Galșa, **Dan Jivan** și **Lazăr Jurcă** din Curtici, **Anghel Tivadar** din Arad, **Andrei Tanko** din județul Harghita și **Ciprian Covaci** din Vladimirescu.

N. BODRAN

PRIMĂRIA ARAD MULȚUMEȘTE CELOR CE AU DAT O MÂNĂ DE AJUTOR LA DESZĂPEZIRI

La întâlnirea de ieri cu ziariștii, viceprimarul **Emanoil Voicu** a ținut să mulțumească tuturor acelora care au fost alături de Primăria Arad în lupta cu zăpada.

„Aș vrea să mai mulțumesc celor care, benevol, au fost alături de noi încă din primele zile în care a nins. Este vorba de firmele Belsirim, ICIM, Metalcom și CONAR care, cu oameni și utilaje, au lucrat cot la cot cu angajații noștri. Nu pot să uit Poliția, Gardienii Publici, Jandarmeria, Armata și Pompierii militari care ne-au venit în sprijin. Un gând bun și pentru patronii restaurantelor Central și Internațional care au oferit ceai muncitorilor care au lucrat la deszăpeziri. Totodată, mulțumesc și cetățenilor Aradului care au înțeles eforturile noastre de a asigura o situație cât de cât acceptabilă la nivelul municipiului”, a mărturisit dl. **Emanoil Voicu**.

În continuare, viceprimarul a făcut referire la acțiunile pe care le va întreprinde Primăria Arad pentru a readuce lucrurile la normal. Este vorba de degajarea zăpezii de pe arterele principale de circulație și continuarea acestei acțiuni și la nivelul străzilor din cartiere.

De asemenea, împreună cu Pompierii militari, se vor îndepărta sloiurile de gheață de pe clădirile înalte, care pot pune oricând în pericol viața cetățenilor.

„Astfel de acțiuni le-am început duminică, atunci când am intervenit la îndepărtarea sloiurilor de gheață din Piața Avram Iancu și strada Unirii. Vom mai merge și la Casa de Asigurări de Sănătate, precum și oriunde ne vor solicita cetățenii”, a susținut dl. **Emanoil Voicu.**

NICOLAE OPREAN

PETROM MAJOREAZĂ PREȚUL CARBURANȚILOR

Societatea Națională a Petrolului (SNP) Petrom va majora, începînd de astăzi, prețurile de referință pentru comercializarea carburanților prin sucursalele de distribuție, se arată într-un comunicat al Petrom

Sucursalele pot vinde la prețuri situate cu cel mult 5%, în plus sau în minus, față de nivelul de referință stabilit de Petrom.

Astfel, noul preț pentru un litru de benzină premium este de 23.750 lei, în timp ce prețul stabilit pentru benzina premium fără plumb este de 22.800 lei/litru, benzina super plus cu plumb - 24.150 lei/litru, benzina euro-premium - 25.800 lei/litru, motorina cu concentrație de sulf de 0,2% - 17.450 lei/litru, iar pentru motorina euro-diesel de 20.250 lei/litru.

SANCȚIUNI

Conducerea companiei CFR Marfă a decis schimbarea din funcție a trei angajați în sarcina cărora revine asigurarea funcționării în bune condiții a sistemului de încălzire a vagoanelor-cușetă atașate la garniturile de tren specializate în transport combinat de tip RO-LA (Rollende-Landstrase), informează un comunicat al Ministerului Lucrărilor Publice, Transporturilor și Locuinței. (MLPTL).

Un număr de 22 de șoferi ai unor autocamioane TIR îmbarcate într-o granitură de tren de transport combinat de tip RO-LA, care circula, duminică seara, pe ruta Glogovăț-Curtici, au tras semnalul de alarmă nemulțumiți de faptul că sistemul de încălzire a vagonului-cușetă în care călătoreau nu funcționa.

"Din cauză că nu au fost asigurate condițiile optime de călătorie pentru personalul însoțitor al autocamioanelor au fost luate o serie de măsuri cu caracter disciplinar, fiind schimbați din funcție Florin Dascălu, șef revizie vagoane CFR Marfă, Cristian Giuchi, șef stație Curtici CFR Marfă și Adam Bodea, șef post revizie vagoane Arad", precizează comunicatul.

PÂNĂ LA MODELUL DE 5.000 DE EURO, DACIA VA MODIFICA DESIGNUL EXTERIOR LA SUPERNOVA

Automobile Dacia va lansa, în acest an, un automobil care va folosi motorul și cutia de viteze preluate de la Dacia SuperNova, dar va avea un design exterior modificat, a declarat, luni, agenției MEDIAFAX, Constantin Stroe, vicepreședinte pentru probleme de dezvoltare a companiei.

"În 2003, Dacia va pune pe piață un automobil cu un alt design exterior și cu caracteristici superioare lui SuperNova, de la care va prelua grupul propulsor. Din punct de vedere al vizibilității va fi o «schimbare de haină»", a afirmat Stroe.

Stroe nu a oferit detalii referitoare la perioada de lansare a automobilului și caracteristicile sale. Modelul Dacia SuperNova, echipat cu motor și cutie de viteze furnizate de Renault, a fost pus în vînzare la sfîrșitul anului 2000.

Pe de altă parte, președintele grupului Renault, acționar majoritar la Dacia, Louis Schweitzer, a declarat, într-un interviu acordat revistei Businessweek, că un alt proiect - automobilul de 5.000 de euro, aflat în faza de dezvoltare la Dacia - va fi lansat pînă la sfîrșitul anului 2004.

Potrivit lui Stroe, concepția modelului de 5.000 de euro este în conformitate cu calendarul de produs, astfel încît noul model va fi pus în vînzare, cel mai probabil, în a doua jumătate a anului viitor.

Dacia a înregistrat, anul trecut, vînzări de 57.783 unități, în creștere cu 5,1% față de 2001, din care 52.742 pe piața internă.

CREȘTIN-DEMOCRAȚII MOLDOVENI VOR RELUA PROTESTELE ANTICOMUNISTE

Partidul Popular Creștin Democrat (PPCD) a anunțat, luni, că va relua protestele în vederea destituirii în corpore a puterii comuniste și a convocării de alegeri parlamentare anticipate pe 19 ianuarie, relatează BASA-press.

Președintele PPCD, Iurie Roșca, a declarat, în cadrul unei conferințe de presă, că protestele se vor radicaliza, iar creștin-democrații nu vor accepta nici o ofertă de dialog din partea partidului de guvernămînt pentru a nu se antrena în discuții sterile. Roșca a subliniat că Partidul Comuniștilor deține majoritatea mandatelor în Parlament și nu există nici o scuză pentru a nu îndeplini rezoluțiile Adunării Parlamentare a Consiliului Europei.

ADRIAN NĂSTASE: REMANIEREA GUVERNULUI NU AR ADUCE NICI UN CÂȘTIG

Premierul Adrian Năstase a declarat, ieri, că remanierea Guvernului nu ar aduce, în acest moment, nici un cîștig, ci ar crea probleme "de un fel sau altul".

"Remanierea Guvernului înseamnă că se schimbă persoane și acest lucru nu rezolvă problemele esențiale, de substanță. Eu nu am probleme cu membrii echipei guvernamentale. Echipa este eficientă și solidară în ceea ce face", a precizat Năstase.

El a arătat că procedura de remaniere constă în faptul că primul-ministru propune schimbarea unui ministru, iar președintele aprobă sau nu. "Această procedură presupune inițiativa primului-ministru care consideră că un ministru nu mai corespunde cerințelor și președintele validează sau nu", a precizat premierul.

Năstase a spus că, din punctul său de vedere, au existat, la un moment dat, două variante alternative pentru a stabili clar prioritățile și ce este de făcut în viitor pentru creșterea nivelului de trai. Una dintre aceste variante a fost cea a alegerilor anticipate, votată de conducerea PSD, iar cea de a doua, varianta reînvestirii Guvernului, a arătat Năstase. Reînvestirea Guvernului ar fi însemnat reanalizarea structurii guvernamentale, "fără să fie concentrată pe chestiuni de persoane", a adăugat Năstase.

Potrivit primului-ministru, "circumstanțele au făcut ca varianta alegerilor anticipate să fie, practic, eliminată", iar "varianta reînvestirii Guvernului a creat nervozitate".

Năstase a arătat că, de aceea, a trebuit să se renunțe la aceste formule. "Am înțeles, nu este deocamdată momentul să mergem pe aceste formule. În regulă, mergem cu această echipă și aceasta este opțiunea din partea partidului", a mai precizat primul-ministru.

Președintele Ion Iliescu a declarat, joi, că tema remanierii guvernamentale și aspectele creșterii eficienței administrației vor fi abordate la întîlnirea pe care o va avea, în 17 ianuarie, cu liderii PSD. În replică, purtătorul de cuvînt al Guvernului, Claudiu Lucaci, a afirmat că Executivul se va orienta doar pe suplimentarea programului privind integrarea europeană, fără a se concentra cu prioritate asupra unei eventuale remanieri guvernamentale.

Vineri, înaintea plecării spre Tunisia, președintele Ion Iliescu a precizat că remanierea guvernamentală este "un atribut al primului-ministru", care, în momentul în care ajunge la o concluzie în acest sens, se consultă cu șeful statului.

SUA ABORDEAZĂ DIFERIT CELE DOUĂ CRIZE, IRAKIANĂ ȘI NORD-COREEANĂ

Purtătorul de cuvînt al Casei Albe, Ari Fleischer, a apărat, luni, abordarea diferită între problema nord-coreeană și cea irakiană, declarînd că diplomația nu poate funcționa la Bagdad, transmite AFP.

"Președintele este îngrijorat de nuclearizarea peninsulei coreene, însă apreciază că cea mai bună modalitate de evitare a acesteia este pe calea diplomației", a declarat purtătorul de cuvînt.

"Cu Irakul, președintele crede că diplomația nu ar da roade", a adăugat el, precizînd că din acest motiv Statele Unite se pregătesc pentru o eventuală intervenție militară împotriva acestei țări.

"Președintele este de părere că istoria a arătat faptul că diplomația nu poate funcționa cînd este vorba despre Irak", a declarat purtătorul de cuvînt al Casei Albe.

MARȚI, 14 IANUARIE 2003

TVR 1

7,00 Jurnal
7,30 Bună dimineața, România!
10,30 Teleshopping
11,00 Iartă-mă! - rel.
12,15 Dragoste și războinare - s. rel.
13,15 Pasiuni - s. rel.
14,00 Jurnalul de prânz
14,25 Avanpremieră
14,30 Puncte cardinale
15,00 Vector III
16,00 Kronika
17,05 Amy - s.
18,00 Dragoste și războinare - s.
18,55 Des. animate
19,00 Jurnal. Meteo. Sport
20,00 Fetele din Piața Spaniei - dramă, Italia, 1997, p. I
22,00 Seara bună
23,00 Jurnalul de noapte
23,30 Cu ochii'n 4
0,00 Afganistan - rel.
0,30 Vendeta nocturnă - thriller, SUA, 2000

TVR 2

7,05 Des. animate
8,00 Arca lui Noe - rel.
8,30 Sabrina, vrăjitoarea adolescentă - s.
9,00 Afaceri la cheie - rel.
9,30 Locuință pentru doi - s. rel.
10,00 Diminețile unui bărbat cuminte
11,20 Medalion...
11,55 Samuraiul - s.
12,55 Lumea lui Chit-Chit
13,45 Desene animate
15,05 Toți împreună
16,00 Tribuna partidelor...
16,30 Enigmatica Terra
17,00 Zona crepusculară - s.
17,30 Banatica (emisiune în limba germană)
18,00 Spații subiective
19,00 Preluare *Jurnal* de pe Canalul România 1
19,45 Știri regionale
20,00 Documentar
21,10 Locuință pentru doi - s.
21,45 Întoarcerea lui Vodă Lăpușneanu - f. România, p. II-a
23,05 Remix
0,10 Știri

PRO TV

7,00 Teo - rel.
7,55 Omul care aduce cartea
8,00 Știrile Pro TV - Ziarul dimineții tale
* Ce se întâmplă doctore?
9,05 Învață engleza cu Victor
9,30 Tânăr și neliniștit - s. rel.
10,30 Alias - s.
11,30 Familia Bundy - s. rel.
12,00 Rebelii și tocilarii - rel.
12,55 Știrile Pro TV
13,00 13-14 cu Andrei
14,15 Buffy, spaima vampirilor - s.
15,00 Prietenii tăi - s.
16,00 Tânăr și neliniștit - s.
17,00 Știrile Pro TV
17,45 Teo
19,00 Știrile Pro TV * Sport * Vremea
20,00 Cu orice preț - acțiune, SUA, 1998
22,00 Știrile Pro Tv
22,30 Familia Bundy - s.
23,10 .Ro
23,15 Arma dreptății - s.
0,30 Rebelii și tocilarii - s.
1,30 Aparențe înșelătoare - SF, SUA, 1995

TV ACASĂ

6,00 Terra nostra - s. rel.
6,50 Perla, cărările iubirii - s. rel.
7,45 Învață spaniola cu Victor - rel.
8,00 Doctorul casei - rel.
8,15 Povești adevărate - rel.
8,45 Căsuța poveștilor - rel.
9,15 Îngerașii - s. rel.
10,15 Secretul iubirii - s. rel.
11,15 De 3 x femeie - rel.
12,15 Clona - s. rel.
13,15 ProMotor
13,20 Dragoste și putere - s. rel.
13,45 Seducție - s.
15,00 Prăjitura cu cântec - rel.
15,30 Taina din adâncuri - s.
16,20 Terra nostra - s.
17,20 Îngerașii - s.
18,20 Perla, cărările iubirii - s.
19,20 Doctorul casei
19,30 Povești adevărate
20,00 Secretul iubirii - s.
21,00 De 3 x femeie
22,00 Clona - s.
23,00 ProMotor
23,05 Dragoste și putere - s.
23,30 Povești adevărate - rel.
0,00 Învață spaniola cu Victor
0,15 Taina din adâncuri - s. rel.
1,00 Petrecerea - rel.
2,00 De 3 x femeie - rel.
3,00 Acasă la români - rel.

HBO

8,00 Spune că nu-i așa! - dramă, 2001
9,35 Boicot - dramă, 2001
11,30 Planeta roșie - SF, 2000
13,20 Eu și familia mea - dramă, 1999
14,55 Indestructibilul - thriller, 2000
16,45 Soți și soții - comedie, 1992
18,35 Cel mai frumos cadou de Crăciun - comedie, 2000
20,00 Misiune pe Marte - SF, 2000
21,50 Colindul morții - thriller, 1999
23,35 Totul despre sex - s.
0,05 Sub pământ SRL - s.
1,00 Gangsterul nr. 1 - thriller, Anglia, 2000

PRIMA TV

7,00 Prietene și rivale - s. rel.
8,00 Zid
12,00 Mutant X - s. rel.
12,55 Clip Art
13,00 Ed - s. rel.
13,45 Prietene și rivale - s.
14,45 În familie - s. rel.
15,30 www.primatv - rel.
16,30 Nemuritorul - s.
17,00 Vânătoarea comorilor - s.
18,00 Focus
19,00 Largo Winch - s.
20,00 În familie - s.
20,30 Peripeții la L.A. - comedie, SUA, 1988
22,30 Focus plus
23,15 Nemuritorul - s.rel.
0,10 Clip Art - rel.
0,15 Clubbing Show
0,30 Largo Winch - s. rel.
1,30 În familie - s. rel.
2,00 Vânătoarea comorilor - s. rel.
3,00 Focus - rel.

ANTENA 1-TV ARAD

7,00 Observator * Sport
8,00 Cafeaua cu sare
10,00 Știri TVA - rel.
8,30 Magazin sportiv - rel.
11,00 Milagros - s.
12,00 Vacanță la Roma - comedie, SUA
13,00 Știrile amiezii
14,00 Zile din viața noastră - s.
16,00 Muzică populară
16,25 Publicitate, Promo
16,30 Știri TVA
17,00 Isabella - s.
17,50 Babilonia
19,00 Observator * Sport * Meteo
20,00 Echipa trăsnită - comedie/acțiune, SUA, 1960 sau **Spiders** - SUA 2000
21,45 Râsoteca - emisiune de umor
22,27 Publicitate, Promo
22,30 Observator
22,45 Știri TVA
23,15 MayGyver - s.
0,15 Dilemele vârstei - s.
1,00 Observator
2,00 Râsoteca - rel.
3,00 Dilemele vârstei - s. rel.
3,30 Echipa trăsnită - f. rel.
5,30 Zile din viața noastră - s. rel.

TV RCS

9,00 Rock on the Earth
9,30 Știrile RCS 1 - rel.
10,10 5 minute de carte
10,15 Tradiții și folclor
10,30 Eurocops - doc., rel.
11,15 Dulce ispită - s., rel.
12,00 Microb - emis. de informare sportivă
13,30 Știrile RCS 2 - rel.
14,10 5 minute de carte
14,15 Videoclipuri
14,30 Dulce ispită - s.
15,15 Videoclipuri
15,30 Life magazin - divertisment
17,00 Convietuiri
17,30 Știrile RCS 1
18,10 5 minute de carte
18,15 Anotimpul roadelor - f.
19,45 Videoclipuri
20,00 De ce? - emis. informativă
21,00 Cavaleri și războinici - doc.
21,45 Videoclipuri
22,00 Știrile RCS 2
22,40 Salvați copiii - f.
24,00 Închiderea programului

B1 TV

7,10 Calendar ecumenic
7,15 Espresso
10,30 Lumea în 10.000 de minute - rel.
11,30 Brigada specială - rel.
12,00 Paranormal-rel.
12,25 Calendar ecumenic
12,30 Știri
13,00 La Strada - rel.
13,30 Nașul - rel.
15,30 Familia Simpson - s.
16,00 Fan X
17,00 Corso
17,45 La Strada
18,15 Familia Simpson - s.
18,45 Știri
19,30 Film
21,30 Ediția de noapte
22,00 Nașul - rel.
0,00 Știri - rel.

TELE 7 ABC

7,35 Șapte știri - rel.
8,00 Serial pentru copii
9,30 Vertical - rel.
10,45 Chestiunea zilei
12,00 Doc. DW - rel.
13,00 Chestiunea zilei
13,30 Alo, Florin! - rel.
16,00 Sifonarul îndrăgostit - s. rel.
17,00 Doc.
18,00 Cântăreții străzii
18,30 Secretele succesului
19,10 Chestiunea zilei
19,20 Șapte știri
20,00 Sifonarul îndrăgostit - s.
21,00 Alo, Florin! - rel.
23,30 Șapte știri - rel.
23,50 Chestiunea zilei
0,00 Alo, Florin!
2,50 Activ FM

REALITATEA TV

6,45 Trezirea la realitate
10,00 Știri în limba engleză
10,15 Business Class - rel.
10,40 Zece și un sfert
12,15 Adevărul din spatele adevărului
14,15 Vorba lu' Dinescu
15,40 ONG
16,15 Partide politice
17,15 În fața națiunii
19,15 În centrul atenției
20,15 Economia
21,40 Monologuri cu Naty
22,15 Zece și un sfert
23,30 Retrospectiva zilei
23,45 Business Class
0,00 Știri în limba engleză

Redacția Adevărul nu își asumă răspunderea pentru modificările ulterioare intervenite în programele TV

Coloman Edeleni contraatacă

„Ca să-mi fac imagine, puteam și eu să mă urc pe tractor”

– Domnule președinte, credeți că Delegația Permanentă este echipa Organizației PSD Arad care a pornit pe o traiectorie bună după alegerile de la Conferința Județeană?

– Nu numai că cred. Sunt convins. În primul rând a apărut o echipă nouă, cu o altă atitudine. Iar această nouă echipă, chiar dacă nu are, în totalitate, experiența necesară în domeniul politic, cred că a demonstrat, într-un timp relativ scurt, că poate să lupte cu orice altă formațiune politică.

– Dumneavoastră vorbiți de o echipă. Cine este, de fapt, această echipă? Pentru că noi nu auzim decât de Popa, Borza și Edeleni.

– Din păcate, această imagine, despre care eu spun că este oarecum forțată, nu e corectă deoarece - vorbesc în numele organizației municipale - noi avem 21 de organizații la nivelul municipiului Arad, cu 21 de președinți. Să rețineți că la toate acțiunile au fost implicați absolut toți.

– Știm că dumneavoastră sunteți președinte al organizației municipale. Dar trebuie să recunoașteți că Dorel Popa a cam lăsat tot partidul pe mâna dumneavoastră. Realitatea o demonstrează că el nu s-a implicat în probleme de partid la nivel județean și v-a lăsat pe dumneavoastră și pe Rodica Borza. Cine mai face parte din echipa care se preocupă de problemele organizațiilor din județ?

– Într-adevăr, chiar și unii colegi din județ au impresia că organizația este condusă doar de către cei trei amintiți de dumneavoastră. Dar nu este adevărat. Delegația Permanentă, formată din 18 persoane, stabilește regula. Membrii acesteia se întâlnesc cel puțin o dată la două săptămâni și stabilesc prioritățile. E o decizie colectivă și, la urma urmei, asta contează, nu faptul că se văd mai des doar Popa, Edeleni și Borza.

„La partid nu te cheamă nimeni“

– Dar de ce lumea, cetățenii Aradului nu percep decât trei oameni care reprezintă PSD?

– Nu știu de ce. Pot să vă spun că la conferințele noastre de presă au participat și alți membri ai Delegației Permanente: Constantin Buzatu, senatorul Avram Crăciun, Gheorghe Curta și alții. Faptul că noi apărem

mai mult este explicabil prin aceea că eu sunt responsabil la organizația județeană cu imaginea. Iar Rodica Borza răspunde de același domeniu în cadrul organizației municipale.

– Dar unde este echipa? Nu vedem echipa. Delegația Permanentă este un for conducător, dar echipa este cea care se implică în diverse acțiuni, este cea care pune la cale politica partidului.

– Uneori mă deranjează și pe mine acest lucru. Nu-mi convine foarte tare această situație. Ce-aș putea face eu?

– De ce a preferat Dorel Popa să vă dea în cârcă și județul și n-a preferat pe altcineva? În mod normal, acesta trebuia să fie primvicepreședintele.

– Domnul senator Crăciun este aproape tot timpul la București. Iar unii nu se implică. La partid nu te cheamă nimeni. Trebuie să vină fiecare. Doar de-asta s-a înscris. Nu?

– Aveți o strategie a partidului până la alegerile din 2004?

– Normal că avem. Avem la bază programul partidului făcut la nivel central. Cel de la Arad a fost particularizat în funcție de condițiile existente aici.

– Aveți un subprefect membru al partidului. Pe acesta de ce nu-l implicați în munca de echipă? Noi avem impresia că Florin Remețan se simte marginalizat.

– Revin și spun: la partid nu trebuie să te cheme nimeni. Dacă Remețan ar veni mai des pe acolo, cu idei, atunci ar fi altă situație.

Prefectul a greșit

– Care sunt raporturile organizației de partid cu prefectul județului Arad, Dan Ungureanu? Mai ales că acesta a cerut inclusiv demisia dumneavoastră, pe lângă a altor directori de Regii.

– Eu, în legătură cu cererea demisiei, spun că a fost o greșeală a prefectului. Eu sunt de acord să ceri demisia cuiva, dar pentru a face asta trebuie să fii documentat. Și, dacă face parte dintr-un partid, eu cred că trebuia să procedeze altfel.

– Dar este sau nu este membru al PSD?

– Nu știu. La organizația municipală nu este. Dar revin. Dacă eram în locul dânsului convocam activul de partid, pe toți directorii - care sunt pesediști cu toții...

– Dar el poate convoca activul de partid?

– Mă rog, îi invitam, ne consultam împreună și luam hotărâri. Oricum, vreau să precizez că mie nu-mi plac lucrurile pur propagandistice. Eu am aflat de cererea de demisie după-amiaza. Tot atunci am aflat că prefectul dădea de zor la lopată ca să-și facă imagine. Eu nu pot să fiu de acord cu așa ceva. Și eu mă puteam urca pe un tractor și-mi făceam și eu imagine. Nu asta trebuia să facem, ci să găsim soluții.

– De ce credeți că în ultima vreme prefectul s-a cam detașat de acțiunile PSD-ului local?

– Cred că la această întrebare cel mai bine ar răspunde el, dar, ca să răspund, vă spun că cred că el nu prea este convins că face parte din PSD. Are, așa o reținere. A cui imagine o apără? A PSD-ului sau a lui personal? Întreb asta pentru că, dacă se uita bine, toți directorii pe care el i-a amintit sunt membrii noștri de partid. Și, mai ales, a cerut demisiile acestora doar după ureche. Nu pot fi de acord cu un limbaj vulgar. Cum sună **„i-am scos din vizuini”?**

„S-au marginalizat singuri“

– Sunt mulți foști membri cu funcții în PDSR care se plâng că au fost marginalizați. Cât adevăr există în această afirmație?

– Eu cred că unii s-au marginalizat singuri. Dar, oricum, a fost o echipă, acum este alta. Și, la urma umei, în echipă lucrezi cu oamenii în care ai încredere.

– O ultimă întrebare. Aveți de gând să discutați, în cadrul PSD Arad, atitudinea prefectului?

– O să iau atitudine.

– Cum?

– În cadrul Delegației Permanente care va avea loc vineri le voi solicita colegilor mei părerea cu privire la cele întâmplate, cu privire la atitudinea unui prefect despre care eu știam, până ieri, alaltăieri, că este al nostru, al PSD. Și, cu toate astea, ne-a atacat mai rău decât adversarii politici. El nu este un administrator. Este om politic, la urma urmei. Reprezintă un Guvern care este al PSD.

IOAN IERCAN
ALIN OLTEANU

Țărăniștii cer sancționarea viceprimarului Voicu și a directorului Bondoc

După două zile de discuții, consilierii municipali PNȚCD, PD și PNL au căzut de acord să ceară convocarea unei ședințe extraordinare a CLM, a informat, la conferința de presă de ieri, Claudiu Crișteа, președintele PNȚCD. Propunerile privind ordinea de zi, avansate de către PNȚCD, vor fi discutate în cadrul unei întâlniri a celor zece consilieri (4 PNȚCD, 4 PNL, 2 PD), având în vedere faptul că unele dintre propuneri nu se referă strict la situația de criză creată de căderile masive de zăpadă. Spre exemplu, propunerea privind anularea Hotărârii CLM privind instituirea deja celebrei taxe de 0,2%.

● Ovidiu Marian: serviciile din subordinea Primăriei și-au făcut datoria

Consilierul Ovidiu Marian a declarat că serviciile din subordinea Primăriei și-au făcut din plin datoria în ceea ce privește deszăpezirea, oamenii muncind și 36 de ore în flux continuu. Principala vină, spune Ovidiu Marian, este a comandamentului de deszăpezire, care nu a solicitat utilaje de la firmele de construcții decât cu o întârziere de două-trei zile.

● Bani pentru utilaj universal

Conform celor declarate de către Ovidiu Marian, se vor cere fonduri (două miliarde de lei) pentru achiziționarea unui utilaj universal. Banii necesari se pot obține prin redistribuirea celor 700 de milioane prevăzute pentru achiziționarea unui autoturism și a 1,3 miliarde de la capitolul „alte acțiuni“, pentru care au fost alocate 4 miliade, mult prea mult, în opinia lui Marian.

● Sancțiuni...

Consilierii „blocului“ vor cere sancționarea viceprimarului Emanoil Voicu și a directorului ADP, Sorin Bondoc, considerați principalii vinovați de funcționarea defectuoasă a comandamentului. * Cele zece semnături ale consilierilor sunt suficiente pentru convocarea ședinței (sunt necesare nouă). La ședință va fi invitat și Dan Vasile Ungureanu, atât ca reprezentant al Guvernului în teritoriu, cât și în calitate de comandant al comisiei însărcinate cu deszăpezirea.

SIMION TODOCA

SOARTA ROMÂNILOR

☛ (Urmare din pagina 1)

Am rămas tot mici. Turcii au răzbit, polonii la fel, rușii au constituit un mare imperiu, ungurii au răzbit și ei. Noi am rămas să ne ținem zilele. Până târziu, în zorii epocii moderne, ne era și rușine să spunem că suntem români. Orice realizare românească s-a făcut în slujba altora, de la victoriile militare la creațiile spirituale.

De sute de ani am așeptat ca alții să vină și să ne ridice în picioare. Și atunci nu e de mirare că privim astăzi, din nou, cu sete, la tot ce vine din afară, și în acest fel cel mai mic ajutor ni se pare a fi esențial. Opinia din afară e bine privită și, deși poate știm tot atât, ne jenăm și o primim ca o binecuvântare. Ne-am mulțumit cu puțin și ne-am bucurat dacă am avut un pic de îndestulare care nu era nici bunăstare, nici civilizație, ci doar ceva care să ne umple stomacurile. Românul nu are ideea preconcepută a superiorității sale absolute, cum o aveau francezii, englezii, spaniolii, germanii, apoi mai nou americanii. Românii sunt reduși la nivelul „micului partener” și fac totul pentru a se pricopsi oricum și oriunde, fără agresivitatea altora. Au răspuns prompt la argumentele lansate sub dictonul că unde e bine acolo e patria. Uită repede de țara lor și, drept dovadă, românii, odată plecați, se mai gândesc prea puțin - și acest lucru cel mult o generație - la țara de origine. Dar precum rezistența lor nativă la desnaționalizare, s-ar putea ca acum, în epoca globalizării, să aibă tăria pentru a se impune prin muncă și performanță, pentru a trăi mai bine.

Congresul PUR va hotărî viitoarele alianțe ale formațiunii

Umaniștii vor să participe singuri la alegerile locale din 2004

Organizația județeană Arad a Partidului Umanist din România (social-liberal) va fi reprezentată la Congresul care va avea loc la sfârșitul săptămânii, sâmbătă, la București, de un număr de 80 de delegați.

La Congresul care va avea loc la Sala Palatului din Capitala României, vor fi alese structurile de conducere și va fi stabilită strategia de viitor a formațiunii. Având în vedere că numărul membrilor de partid a crescut, ajungând - acestea sunt declarațiile oficiale ale liderilor umaniști - la cifra de 200 de mii, va fi lărgit Consiliul Național și Biroul Permanent al PUR.

Din partea organizației arădene vor candida trei persoane pentru a pătrunde în Consiliul Național. Cât despre o eventuală candidatură pentru Biroul Permanent nu se știe încă nimic, componența acestuia trebuind să fie în mare măsură acceptată de către președintele formațiunii, Dan Voiculescu.

Cele mai importante subiecte puse în discuție vor fi cele referitoare la alianțele pe care este dispus să le facă Partidul Umanist (continuarea sau nu a legături cu PSD), la participarea în alegerile locale din 2004 - este aproape sigur că umaniștii vor merge singuri în fața electoratului - și la modificarea statutului.

Nu în ultimul rând, Congresul va aproba cadrul doctrinar al partidului, cadru pus în discuție anul trecut, cu prilejul desfășurării Consiliului Național..

A.OLTEANU

Pentru analizarea „crizei nămeților“

Și liberalii cer ședință extraordinară a CLM

Vicepreședintele PNL Gavril Popescu, consilier municipal, a declarat că liberalii, prin consilierii săi, vor cere convocarea unei ședințe extraordinare a CLM, pentru a se analiza cauzele care au dus Aradul într-o situație fără precedent, aceea de a fi pur și simplu blocat sub mormane de zăpadă.

● Diplome „Iarna nu-i ca vara“

Atât Gavril Popescu cât și Mihai Calimente consideră că acel comandament pentru deszăpezire există pe hârtie însă nu funcționează deloc. Drept urmare, a spus Titus Gheorghiof, PNL va acorda șefilor comandamentului diplome „ Iarna nu-i ca vara“. Pe scurt, liberalii sunt de părere că situația actuală este încă o dovadă a lipsei de profesionalism a celor care conduc municipiul. **„M-a deranjat cel mai mult cinismul de care au dat dovadă cei responsabili. De fiecare dată au afirmat că totul este pregătit în cele mai mici amănunte și că nu vor fi probleme cu zăpada. Or, nu am văzut nici un raport de activitate al celor care răspund de deszăpezire. După ce zăpada se va topi, comandamentul de deszăpezire se va transforma în comandament împotriva inundațiilor, iar după aceea, în comandament împotriva secetei. Evident, cu aceleași rezultate ca și până acum“**, a spus Gavril Popescu.

Referitor la convocarea ședinței extraordinare a CLM, Gavril Popescu ne-a declarat că se va acționa de comun acord cu consilierii țărăniști (care au anunțat deja că vor cere ședință) și cu cei democrați.

SIMION TODOCA

Deputatul Titus Gheorghiof va boicota întâlnirile parlamentarilor cu prefectul

Deputatul PNL Titus Gheorghiof a anunțat în cadrul conferinței de presă de ieri, că nu va mai participa la întâlnirile pe care prefectul Dan Ungureanu le va avea cu parlamentarii arădeni. **„I-am cerut de mai multe ori să analizeze, în temeiul legii și al perogativelor pe care le are, contractele care s-au încheiat de către Primărie. I-am cerut să atace în contencios administrativ Hotărârea CLM privind instituirea taxei de 0,2% pe cifra de afaceri a agenților economici și nu a făcut-o deși Hotărârea este ilegală. În aceste condiții, nu văd rostul prezenței mele la întâlniri în cadrul cărora prefectul vrea să demonstreze cum respectă programul de guvernare al PSD“**, a declarat deputatul liberal..

S. TODOCA

Titus Gheorghiof este „îngrijorat“ de cariera prefectului Dan Ungureanu

La conferința de presă de ieri a PNL, deputatul Titus Gheorghiof a afirmat că speră ca prefectul Dan Ungureanu se va feri de capcana implicării politice în dauna apărării legii. **„Dacă acceptă orice în folosul PSD-ului, când va dori să revină în Justiție îi va fi foarte greu, indiferent ce partid va fi la guvernare“**, a declarat Gheorghiof, care a dat ca exemplu cazul fostului subprefect Teodor Mara. (N.N. Specificăm că Teodor Mara, deși a fost susținut, ca subprefect, de către PUNR, a rămas independent pe toată perioada mandatului).

T.S.

Din prima zi de plată

ARĂDENII AU FĂCUT COADĂ LA IMPOZITE

În ciuda recomandărilor Direcției Fiscale, arădenii s-au înghesuit din prima zi pentru a-și plăti impozitele și taxele locale. Ieri, sute de contribuabili au stat zeci de minute ca să scape de o grijă. Afluența mare de plătitori nu a fost o problemă pentru Direcție, care a avut deschise zece ghișee, iar din cauza numărului mare de arădeni prezenți încă de la primele ore pentru a-și plăti impozitele, programul la casierii a fost prelungit.

Imediat după începerea programului de lucru al Direcției, îi puteai număra pe degete pe arădenii care doreau să-și plătească taxele. Și, ironic, dacă la un ghișeu stăteau patru persoane, dar celelalte erau libere, oamenii care veneau se așezau direct acolo unde stăteau ceilalți... Se pare că pentru unii nu-i în regulă dacă nu-i coadă, de obsesia căreia n-au reușit să scape nici după 14 ani.

După ora nouă, oamenii au început să vină tot mai mulți, iar ghișeele s-au aglomerat. Pentru a păstra o oarecare ordine, conducerea Direcției a pus la ușă un gardian care lăsa oamenii să intre pe măsură ce se eliberau ghișeele. Astfel, pe holul instituției s-a format o coadă măricică. La ora 11 erau circa 25 - 30 de persoane. Cei mai mulți, pensionari. Oamenii vociferau, dar în fond ei erau vinovați de situația creată (prezența lor încă din prima zi!). La ghișee, câte șapte - opt persoane. Din momentul așezării la coadă și până la primirea chitanței, după achitarea impozitului, oamenii stăteau aproape 30 de minute.

„Am strâns bani pentru impozit și am venit acum să-l plătesc, că dacă nu, banii se duc și nu mai pot să-i strâng. Am plătit pe tot anul, pentru reducere. Înăuntru nu durează mult, însă până intri trebuie să stai", ne-a spus un pensionar. „Așa am fost obișnuiți, să plătim din timp, să știm că am scăpat de o grijă. Mă întrebați de ce am venit din prima zi. Inițial am venit să mă informez, dar am rămas să plătesc", a spus Petru Andrași.

Despre prima zi de plată a impozitelor și taxelor locale, directorul Direcției Fiscale, Pavel Neamțiu, ne-a declarat: „Din punctul nostru de vedere, nu sunt probleme, facem față situației. Fiindcă sunt multe persoane, suntem nevoiți să prelungim programul. Cred că aglomerație va fi în zilele acestei săptămâni, apoi se va intra în normal".

GERLINDE KNAP

IMPOSIBILA BĂTĂLIE

ACCENTE

Indiscutabil, viitoarele alegeri se vor derula în contextul unei crâncene bătălii pe tema corupției. Mă refer, desigur, la confruntările de campanie electorală. Se întrevăd adevărate războaie mediatice, în care PSD va fi acuzatul, iar opoziția va prelua rolul acuzatorului. Ce va ieși din această confruntare, nu e greu de ghicit. Vom vedea un PSD șifonat rău de tot. E nesansa celui aflat la putere, consecința erodării imaginii sale etc. Dar mai este ceva: corupția a atins cote înspăimântătoare tocmai în acești ani de guvernare pesedistă. O știe și Adrian Năstase, o știe guvernul, o știu toți. Problema lor este însă că nu pot face nimic - cel mult pot să fardeze situația, pe ici-pe colo, dar știți cum e, baba tot babă rămâne, iar sub fardul subțire tot corupție rămâne. De ce nu poate face PSD nimic împotriva corupției? Ne-o spune, sintetizând în modu-i caracteristic, liderul liberalilor, Theodor Stolojan: „Pentru partidul-stat PSD, lupta cu corupția este imposibilă; ar însemna să lupte PSD-ul împotriva PSD-ului".

Greu de caracterizat mai bine decât a făcut-o Stolojan, în cuvinte puține, această dramă a PSD. Cu cât a devenit mai puternic, cu cât a călărit pe cai tot mai mari, cu atât a sporit corupția. PSD are astăzi o clientelă politică extrem de numeroasă. O clientelă care varsă bani la partid, pe diferite canale, mai varsă și unor fruntași de partid, dar aceeași clientelă are grijă nu numai să recupereze ce a vărsat, ci și să-și sporească averea. Uriașe sume de bani ocolesc zi de zi Bugetul și circulă subteran, ba uneori la suprafață, pe sub masă și chiar peste masă. Beneficiar este cel care guvernează, adică PSD, care cu fiecare zi ce trece se îmbată tot mai crunt cu iluzia că este mare, tare și, chit că-și permite să facă orice, este și adulat de o jumătate a electoratului român. Cum spuneam, este o beție cu iluzii, iar când va veni trezirea va fi nu doar dureros pentru PSD, ci și prea târziu.

ACCENTE

PSD nu este acuzat gratuit că a devenit partid-stat. El controlează tot ce mișcă în țara asta, n-are nici opoziție, încorporează fără reținere și fără discernământ tot ce-i primar liberal, pedist etc. PSD are pe mână finanțele, are administrația, dispune de tot. Și-a plasat zeci, poate sute, de mii de oameni în toată țara, pe criterii clientelare, mai puțin pe cele de competență. Această armată e datoare stăpânilor, straturilor de stăpâni, cotizează, bagă mâna în banii și în averea publică - de n-ar face-o, ar zbura urgent din funcție.

Contra cui are deci de luptat PSD în problema corupției? Contra propriei clientele, contra celor ce guvernează, respectiv contra PSD. Exact cum spunea Stolojan. Or, o asemenea bătălie, cu tine însuți, aduce a sinucidere. Apoi, deja e prea târziu, iar liberalii și democrații vor toca PSD mărunt, mărunt de tot, fiindcă au și de ce, și cu ce.

TRISTAN MIHUȚA

Din cauza unor vecini iresponsabili

Locatarii blocului 32 de pe strada Iuliu Maniu trăiesc în condiții inumane

Fără apă caldă și la temperaturi sub cinci grade Celsius

De câteva zile, locatarii blocului 32 de pe strada Iuliu Maniu trăiesc un coșmar. Copii, bătrâni paralizați sau bolnavi sunt nevoiți să suporte frigul și lipsa apei calde din apartamente. În cea mai încălzită locuință temperatura abia ajunge la cinci grade Celsius...

. *„Pompa e de vină..."*

Ce s-a întâmplat ne-a relatat chiar administratorul blocului - **Vasile Riviș**: „În luna noiembrie a anului trecut, locatarii blocului alăturat (numărul 34) și-au montat, ilegal, o pompă de recirculare a apei. De atunci, de fiecare dată când afară sunt temperaturi scăzute noi înghețăm de frig în propriile noastre case și nu avem nici apă caldă. Avem copii în bloc și mulți bătrâni care nu pot locui în asemenea condiții..."

Administratorul mai spune că această situație a fost sesizată conducerii Arterm, care a încercat să ia măsuri pentru demontarea pompei, dar nu au avut nici un succes pentru că au fost acționați în instanță. **„După ce Artermul a câștigat un proces, cei care l-au pierdut au făcut recurs. S-a mai judecat încă o dată în regim de urgență și nici acum nu s-a primit sentința."**

„*Conducerea Arterm este neserioasă!*"

Președintele Asociației de locatari a blocului 34 - **Petru Mândru** - încearcă să se disculpe spunând că aceasta era singura modalitate de a avea temperaturi acceptabile în apartamente. Ba, mai mult, acuză societatea furnizoare de căldură care, după cum spune acesta: **„nu a încercat să ia nici o măsură. Ne lasă să ne certăm între noi, dar ei nu fac nimic când de fapt problema ar trebui să o rezolve ei. Pentru că înainte nici noi nu aveam căldură, numai Artermul este vinovat. Sunt niște neserioși! Spun asta pentru că și noi, până anul trecut, când am montat această pompă, aveam aceeași problemă ca și locatarii blocului 32."**

Petru Mândru afirmă că momentan pompa este montată legal, prin hotărâre judecătorească, cu toate că avizul de aprobare l-au primit abia după ce aceasta a funcționat o bună perioadă de timp... fără știrea nimănui.

Până când vor primi răspunsul din partea justiției, locatarii blocului 32 vor trebui să facă față frigului și lipsei apei calde menajere, deoarece conducerea Artermului susține că nu poate lua nici o măsură, deocamdată. **„Suntem legați la mâini. Nu putem face nimic. Nu putem răspunde unui abuz printr-un alt abuz. Nu putem găsi nici o soluție până când nu vom primi un răspuns din partea Judecătoriei"**, declară **Ioan Crișan** - director de coordonare și organizare în cadrul Arterm.

NADIA BODRAN

Ne-am interesat pentru dumneavoastră

Ce sancțiuni se pot aplica asociațiilor și membrilor asociațiilor de proprietari

În conformitate cu reglementările în vigoare - care au mai fost menționate de noi la această rubrică, toți proprietarii de apartamente, indiferent dacă sunt constituiți ori nu în asociații de proprietari sunt obligați să contribuie la repararea sau, după caz, la consolidarea și menținerea în stare de siguranță a proprietății comune (indivize) din cadrul clădirii și să întrețină în condiții bune spațiile și instalațiile de folosință comună din interiorul și din exteriorul clădirii până la limita de proprietate delimitată prin contractul încheiat cu prestatorii de servicii indiferent dacă locuiesc ori nu în apartamentele ce le dețin în proprietate.

Amintim aici că să nu spunem că atenționăm toți proprietarii de apartamente - indiferent de veniturile pe care le au - că neîndeplinirea obligațiilor menționate mai sus prevăzute scurt, clar și concis în art. 56, teza B, litera b și c din H.G. 1275/2000 pentru punerea în aplicare a Legii locuinței Nr. 114/1996, că în conformitate cu art. 20 alin. 1 lit. a) și b) din OG nr. 85/2001, privind organizarea și funcționarea asociațiilor de proprietari, constituie contravenție, dacă nu este săvârșită în astfel de condiții încât, potrivit legii penale să constituie infracțiune, următoarele fapte: neluarea de către asociația de proprietari a măsurilor necesare pentru repararea și menținerea în stare de siguranță în exploatarea clădirii pe toată durata existenței acesteia; neasigurarea de către asociația de proprietari a tuturor activităților edilitar gospodărești, precum și a funcționării în bune condiții a instalațiilor clădirii.

Amintim toate acestea proprietarilor de apartamente pentru că așa cum am mai spus și cu alte ocazii, indiferent de nivelul la care este situat apartamentul ce-l dețin în proprietate (etajul 1, 2, 3 sau 4) au obligația să întrețină (cu fonduri materiale bineînțeles) părțile și instalațiile comune ale clădirii, altfel intră în conflict cu LEGEA, care spune la Capitolul IV art. 20 alin. 2 din OG 85/2000 că faptele de mai sus sunt contravenții ce se sancționează cu amenzi ce se aplică celor vinovați între două și 20 de milioane lei; iar constatarea și aplicarea acestor contravenții se fac de către persoanele împuternicite de M.A.P. de Ministerul Lucrărilor Publice, Transporturilor și Locuinței, precum și de primari sau împuterniciții acestora.

Ne oprim aici cu precizările de față, nu însă înainte de a menționa și faptul că asociația de proprietari, prin reprezentanții săi legali președinte și administrator, în conformitate cu prevederile art. 31 din Legea locuinței 114/1996 se pot adresa instanțelor judecătorești împotriva rău-platnicilor, pentru obligarea acestora la plata cheltuielilor comune și de întreținere ce le revin. Dar despre toate acestea, despre procedura de urmărire și încasarea creanțelor, ne vom preocupa a vă spune într-un număr următor al ziarului nostru.

PAVEL CIURDARU

Sistemul bancar românesc

La un pas de ... Uniunea Europeană!

Ce este o bancă? O definiție de-a dreptul simplistă ar fi următoarea: este o instituție financiară care vinde și cumpără bani. Este evident că orice bancă încearcă să obțină cel mai bun raport între ceea ce vinde și ceea ce cumpără. Din diferența pe care o obține, pentru că altfel dă faliment, își plătește taxele, impozitele, cheltuielile de regie, dividendele acționarilor ș.a. În mod normal, mai multe astfel de instituții financiare formează sistemul bancar din România.

Întrebarea este: avem un sistem bancar FUNCȚIONAL în țara noastră? Răspunsul, în opinia noastră, are două componente. Da și nu. Să le luăm pe rând.

Da. Există bănci cu tradiție, de zeci și chiar sute de ani, care operează pe piața financiară internațională și care au venit și în România. Au un management performant, au milioane de clienți (City Bank, Abn-Amro, IMG Bank ș.a.) și venirea lor aici este benefică. Legislația în acest domeniu a fost armonizată cu cea internațională, inclusiv a U.E., românii apelează tot mai mult la serviciile și produsele băncilor. Și nu în ultimul rând a avut loc o „curățare" a sistemului bancar, fapt care a condus la o mai mare încredere a clienților în bănci.

Nu. Nu există o piață adevărată, concurențială, atâta timp cât un operator foarte important are încă, capital majoritar de stat. Nu este fair-play ca operatorii de pe piață, privați, să-și calculeze fiecare mișcare (cent, leu) iar un operator foarte important (are peste 30 la sută din cota de piață) cu capital majoritar de stat să fie, cât de cât liniștit, pentru că, oricând, poate primi sprijin de la bugetul de stat. A se vedea cazurile celebre (și de tristă amintire) Bancorex și Banca Agricolă de unde s-au volatilizat câteva miliarde de dolari SUA, iar noi, contribuabilii, am plătit „oalele sparte". Nu este deloc întâmplător faptul că organismele financiare internaționale fac presiuni legate de privatizarea BCR (despre ea este vorba). Au existat câteva tratative dar, ori prețul cerut de către statul român (peste un miliard de dolari SUA) a fost prohibitiv pentru investitori, ori aceștia nu aveau „talia" necesară pentru a cumpăra o astfel de bancă.

Cu atât mai importantă este privatizarea BCR, cu cât în anul 2002 evoluția pieței financiar-bancare a avut un trend pozitiv. Astfel, inflația estimată se situează în jurul valorii de 18-19 la sută. Dobânzile bancare au scăzut și pe cale de consecință accesul la credite ar putea fi înlesnit. (Sub rezerva că mai sunt bănci unde birocrația este promovată cu o îndârjire demnă de o cauză mai bună când pentru un credit mi s-au solicitat o grămadă de acte: adeverință de salariu, chitanțe de plată a utilităților și a telefonului, cartea de muncă (?!). Inflația pentru 2003 este prognozată a fi aproximativ 14 la sută.

În concluzie, dacă toți operatorii bancari de pe piață vor fi privați, populația va avea acces la informații și produse financiar-bancare adevărate unde competența și valoarea de piață vor prevala.

VIOREL BOȚ

SITUAȚIE DE CRIZĂ ÎN SISTEMUL ENERGETIC ARĂDEAN

În casele arădenilor va fi mai puțină căldură

Ieri după-amiază, cu începere de la orele 16,00, comandamentul județean pentru prevenirea și combaterea dezastrelor s-a întrunit într-o ședință de lucru fulger, de la care nu a lipsit nici unul dintre directorii instituțiilor descentralizate ale statului, din municipiu.

Prefectul **Dan Ungureanu** a fost incisiv încă de la bun început, declarându-se total nemulțumit de modul în care s-a acționat **din momentul în care au început ninsorile și până în prezent.** Pe rând, directorii prezenți au luat cuvântul, subliniind în special problemele cu care s-au confruntat în lupta cu nămeții.

Problema cea mai mare a arădenilor este, la ora actuală, alimentarea cu gaze naturale. Situația este una de criză, fiind mai mult decât probabil ca temperaturile din casele oamenilor să scadă consistent. Și fiindcă societățile responsabile de căldura din apartamente sunt dependente unele de altele, se preconizează ca inclusiv abonații Arterm să aibă mai puțină căldură în următoarele zile.

Directorul CET a luat chiar ieri, în timpul ședinței de la Prefectură, măsura de a trece pe alimentarea cu păcură, gazele fiind o problemă. Ca atare, directorii Filialei „Distrigaz" Arad și ai Sucursalei de Transport Gaze „Transgaz" au trimis, imediat după terminarea ședinței, cu sprijinul nemijlocit al Prefecturii, **încă o adresă** către **Ministerul Industriei și Resurselor și către Dispeceratul Național al Gazelor Naturale, solicitând suplimentarea urgentă a repartiției de gaze naturale pentru arădeni.**

În județ a mai fost o problemă și alimentarea cu curent electric. Ieri însă, datorită intervențiilor angajaților Societății Conel, s-au luat măsuri prompte, rămânând fără lumină electrică doar Mănăstirea Bezdin.

Drumurile naționale, s-a mai înțeles din discuții, sunt circulabile. Pe alocuri, unde s-au format poduri de gheață, se acționează aruncându-se nisip, sarea fiind ineficientă la temperaturi mai mici de 6 grade Celsius.

În schimb, pe drumurile județene problemele persistă. Chiar dacă sunt deschise în proporție de sută la sută, unele sunt extrem de dificile. Directorul Drumurilor Județene însă a asigurat asistența că se lucrează. Din greu, dar se lucrează. Prefectul, totuși, a avertizat: **„Să nu aud că vor fi situații în care mașinile Salvării sau mașinile Pompierilor nu vor putea ajunge acolo unde va fi cazul!"**

Vicepreședintele Consiliului Județean, **Gheorghe Falcă**, a scos în evidență, extrem de documentat, lâncezeala unor primari din județ care nu s-au învrednicit nici măcar să facă circulabile, prin forțe proprii, cele câteva drumuri comunale din raza dumnealor de administrare. Drept urmare, prefectul a hotărât: **„Primarii despre care voi auzi că nu s-au implicat, vor fi drastic sancționați. Nu este posibil să aud că unii n-au deszăpezit anumite artere doar fiindcă aparțineau de Drumurile Județene, când ar fi fost firesc să acționeze necondiționat în interesul oamenilor, gândindu-se doar la aceștia și nu la amănunte de tipul apartenenței drumurilor din raza dumnealor de gospodărire."**

Gheorghe Falcă a mai spus că în Ungaria, de pildă, unde iarna este la fel de grea, s-a dispus ca mașinile care circulă în aceste zile să fie, obligatoriu, echipate cu lanțuri antiderapante. Comandantul I.P.J. Arad însă, la rândul său, a spus: **„Și la noi și-au procurat lanțuri, cei care au apucat. Sunt în măsură să spun aici că acestea chiar s-au epuizat din magazinele de profil, nu numai la noi, ci și în Deva, unii întorcându-se din drum chiar după câteva sute de kilometri pentru a și le cumpăra. Nu s-a dispus însă obligativitatea folosirii lor."**

O veste bună, cam singura care s-a desprins din discuțiile de ieri, este că Aeroportul Arad a fost redeschis.

S-a mai discutat și despre situațiile care pot apărea în cazul topirii rapide a zăpezii. De la conducerea Apelor Române s-a înțeles că, deocamdată, nu sunt probleme pe râuri, podurile de gheață care se vor forma nefiind periculoase. Se așteaptă o topire treptată a zăpezii, **conform meteorologilor**, astfel că nu se întrevăd probleme de natură să-i îngrijoreze pe cei expuși inundațiilor. O tragedie s-ar produce doar dacă ar ploua peste stratul de zăpadă voluminos de la ora actuală.

Ar mai fi de menționat, poate, critica vehementă a prefectului Ungureanu îndreptată înspre directorul Bondoc, din cadrul Primăriei Arad, care nu și-a făcut datoria așa cum trebuie. Din păcate, perdaful nu a fost încasat și de directorul Dugăeșescu, din cadrul aceleiași instituții (absent ieri), căruia i-au fost adresate, de asemenea, ocările. Fiindcă viceprimarul Voicu, după spusele prefectului, a fost pe baricade de la „a" la „z". **„Or, echipă dintr-un singur om nu s-a pomenit nicăieri!"** - a concluzionat **Dan Ungureanu.**

Pe scurt, iarna nu s-a terminat, ba chiar își face mendrele în continuare, iar edilii își bat capul cum să ne scoată din ea cu mai mare băgare de seamă. Nu că până acum ar fi reușit să ne uimească! Fac și ei ce pot, în condițiile în care astă-vară nu și-au luat, ca niște inși cu minte, sanie - și nu car - cu care iată, acum, alunecă necontrolat.

EUGENIA BĂRDAȘ

Comandamentul Județean pentru prevenirea și combaterea dezastrelor, în ședință de urgență.
Foto: **ȘTEFAN MATYAȘ**

Pentru că Gospodărirea Comunală nu a acționat eficient la deszăpezire

VICEPRIMARUL EMANOIL VOICU SOLICITĂ SANCȚIONAREA LUI EDELENI COLOMAN!

Viceprimarul Emanoil Voicu a început să-i sancționeze pe cei ce nu și-au făcut datoria în campania de deszăpezire a municipiului. Justițiarul viceprimar este hotărât să nu ierte pe nimeni. Simpli cetățeni, patroni de magazine și firme, angajați ai Primăriei Arad, directori de regii din subordinea CLM, toți vor avea parte de „împărțirea dreptății". Aceasta este ideea generală. La o analiză mai atentă însă, toată determinarea domnului Voicu se topește instantaneu.

Cum era de așteptat, singurii care își vor plăti indolența sunt cetățenii și patronii de magazine. Pentru că nu și-au curățat zăpada din fața caselor sau magazinelor, gardienii publici au aplicat 29 de amenzi, în valoare totală de 6 milioane de lei.

Următorii pe listă sunt asistații social în baza Legii 416/2001. Dintre cei 189 de arădeni buni de lucru, doar 30 au venit cu lopata în mână să presteze munca-obligatorie în folosul comunității. Diferența până la 189 și-a scos concediu medical. O comisie specială va analiza toate dosarele. Unde se va constata că a existat rea-voință, ajutorul social va fi sistat.

A treia categorie, pe care o are în vedere vicele, este aceea a angajaților Primăriei Arad.

Spre exemplu, dl. Mihai Dugăeșescu, directorul tehnic al Primăriei a fost „drastic" sancționat cu... avertisment! Verbal sau în scris, nici nu mai contează. La rândul său, directorul tehnic are în subordine zece persoane care trebuia să fie pe baricade în lupta cu zăpada. Acestea nu vor fi nici măcar avertizate de către directorul sancționat. A luat „totul" asupra lui, și-a făcut mea culpa și, bine o fi și așa.

Categoria grea a celor ce ar trebui sancționați o reprezintă directorii de regii din subordinea C.L.M. De câteva zile, viceprimarul Emanoil Voicu insistă să fie trași la răspundere directorii de la Salubritate și Regia de Drumuri Municipale Arad. Asta pentru că nu au intervenit din timp la deszăpezirea municipiului.

La conferința de presă de ieri, l-am rugat pe domnul viceprimar să ne explice procedura și nivelul sancțiunilor aplicate directorilor de regii.

– D-le Voicu, în ce constau sancțiunile pe care le veți aplica?

– Vreau să fiu bine înțeles: eu nu-i pot sancționa pe directorii de regii!

– Și atunci, de șase zile, de ce tot susțineți la fiecare întâlnire cu ziariștii că-i veți pedepsi pentru că nu și-au făcut datoria?

– Eu pot propune Consiliilor de Administrație ale celor două regii să-i sancționeze pe directori. Ce fel de hotărâri vor lua Consiliile de Administrație nu știu. Îi va avertiza, le va tăia din salariu, nu am idee.

– Vorbiți doar de directorii de la Salubritate și Regia Autonomă de Drumuri. Adică de domnii Iosif Clodnițchi, respectiv Mircea Galea. Dar ei se ocupă doar de două treimi din municipiu. Cealaltă societate care trebuia să intervină la deszăpeziri este Gospodărirea Comunală, în frunte cu directorul ei, dl. Edeleni Coloman. Veți solicita și sancționarea dumnealui?

– (Îmbujorat instantaneu, vicele ne-a răspuns cu voce stinsă după o lungă pauză): DA!

– Când anume veți face propunerile de sancționare?

– Mâine (nr. azi), când se întoarce primarul Dorel Popa de la Sinaia, unde e plecat de sâmbătă la o întâlnire de lucru a Asociației Primarilor din România.

– Dacă nu și-au dus la îndeplinire misiunea, cum vedeți pretenția directorilor de regii care vor o majorare a salariilor la peste 30 de milioane lunar, plus premii anuale de 100 de milioane de lei?

– Nu comentez.

Ce se va alege din aceste sancțiuni, nu-i greu să prevedem! Aceia care va trebui să le ia sunt consilierii municipali, membrii în Consiliile de Administrație (C.A.), legați la rândul lor cu țe nevăzute de directorii de regii... Nu mai departe, dar indemnizația membrilor C.A. este în funcție de salariul directorului!

NICOLAE OPREAN

♦♦♦

La solicitarea prefectului, asistații social lucrează la deszăpezire

♦♦♦

Foto: **VIOREL MUSCA**

INCENDIU LA MAGAZINUL ERREA, DE PE BULEVARDUL REVOLUȚIEI

Aseară, cu câteva minute înainte de orele 19,00, într-un depozit al elegantului magazin de articole sportive **„ERREA"**, de pe Bulevardul Revoluției nr. 84, a izbucnit un incendiu. **„Magazia era ticsită cu treninguri** - a spus administratorul de magazin sosit la fața locului în mare grabă - **și nu știu să fi fost vreun radiator sau altceva în stare de funcționare tocmai acolo."**

Pompierii au sosit prompt la fața locului, cu două autospeciale, imediat după ce au fost alertați de vecinii spațiului comercial cu pricina. Aceștia au spart geamul magaziei imediat și au stins incendiul în doar câteva minute. Focul nu a ajuns, din fericire, în magazin. Pompierii au rămas în zonă încă vreo două ore, spre a fi siguri că nu mai sunt probleme. Prin mijloace specifice, urmează să verifice depozitul în amănunțime, stabilind cauzele incendiului și, împreună cu reprezentanții magazinului, pagubele produse.

EUGENIA BĂRDAȘ

La Școala generală nr. 2

CURSURILE AU FOST DECALATE DIN CAUZA FRIGULUI DIN CLASE

Peste 250 de elevi din clasele gimnaziale ale Școlii generale nr. 2 din Arad învață la o temperatură de șase grade, din cauză că sistemul de încălzire din sălile de clasă ale școlii nu mai face față, conducerea instituției decalînd programul de cursuri.

Cu toate că școala are suficiente provizii de lemne pentru toată iarna, iar focul în sobe este aprins în fiecare dimineață, acestea nu mai fac față temperaturilor scăzute de afară, astfel că temperatura din sălile de clasă nu depășește șase grade Celsius.

Conducerea școlii susține că sobele sînt prea mici pentru dimensiunea sălilor. "Sobele de teracotă nu fac față din cauza temperaturilor scăzute, iar în aceste condiții am decis să începem cursurile de la 9.00, cu ore mai scurte și pauze mai scurte, sperînd că pînă la nouă se va încălzi în clase", a declarat, luni, directorul școlii, Dimitrie Goldiș.

Reprezentanții unității de învățămînt spun că, dacă va continua să fie la fel de frig, elevii va trebui să se mute într-un alt corp de clădire, dotat cu încălzire centrală, unii dintre ei urmînd să fie nevoiți să meargă la cursuri seara, cînd se eliberează sălile.

Inspectorii școlari susțin că aceasta este singura școală din județul Arad care se confruntă cu astfel de probleme.

OCROTIREA PATRIMONIULUI CULTURAL ȘI NAȚIONAL ARĂDEAN

Fiecare popor din lume posedă un patrimoniu cultural creat de generațiile care s-au succedat în scurgerea timpului. Acest patrimoniu e constituit de limba maternă ca expresie a individualității naționale, istoria sa cu figurile-simbol, cultura și civilizația creată prin eforturile înaintașilor. Patrimoniul de care dispune civilizația umană se constituie din nenumăratele insulițe și insule de creație și originalitate de care dispun popoarele. Fiecare popor are datoria sacră de a-și valorifica patrimoniul material și spiritual într-o continuă activitate de formare a tinerilor și adulților. Dar fiecare popor are datoria față de sine de a difuza în lume informații despre patrimoniul său, de a-l face cunoscut și de a fi totodată receptiv față de creațiile spirituale ale altor popoare. Devoțiunea față de propriile valori și receptivitatea receptării față de valorile altor popoare se împletesc în educația interculturală a tinerilor din zilele noastre.

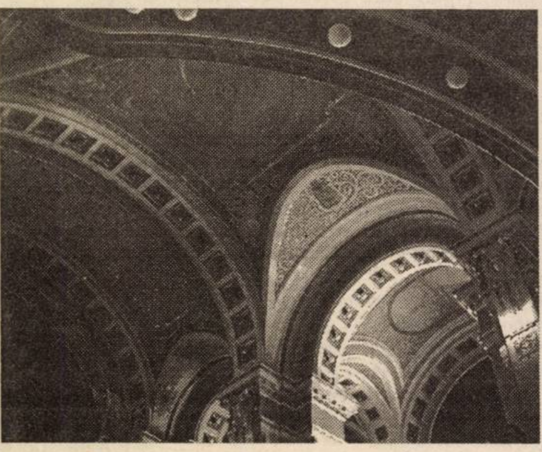

De adevărul acestor aserțiuni au fost convinși fondatorii Organizației Națiunilor Unite, când au gândit înființarea unui organism universal, menit să ocrotească și să valorifice patrimoniul spiritual al locuitorilor Pământului. UNESCO și-a dedicat eforturile formării prin educație a omuli capabil să prețuiască valorile culturale ale umanității și să îmbogățească acest tezaur cu noi creații. Grija pentru ocrotirea patrimoniului de care dispune civlizația unei țări a stat la baza deciziei de înființare de către UNESCO a unor organisme internaționale de conservare a resurselor naturale și ocrotire a creațiilor arhitecturale, artistice și culturale create de omenire. În Europa, a fost înființat la Milano (Italia) un centru UNESCO menit să sprijine activitățile de conservare a patrmoniului creat de civilizația europeană în multimilenarul său efort de înfrumusețare a vieții umane. Acest centru sprijină, împreună cu Asociația profesorilor de geografie din Lombardia, acțiunile educative întreprinse de școli pentru educarea elevilor în spiritul valorilor create de umanitate.

În epoca făuririi unei unități europene de la Atlantic la Urali, noi, românii, avem datoria de a acorda o importanță sporită conservării patrimoniului creat prin geniul generațiilor care ne-au precedat. Dacă ne referim la județul Arad asertiunea e la fel de valabilă. Dacă orașul Arad, metropolă a Marii Uniri din 1918, posedă o rană în sufletul comunitar pentru faptul că n-am fost vrednici să ridicăm un Monument al Unirii, avem datoria de a ocroti ceea ce avem. Clădirea vechiului teatru al Aradului, Casa Ștefan Cicio-Pop, localul Preparandiei, sediul Băncii „Victoria", Casa Ion Suciu, Casa I. Popovici-Desseanu trebuie să fie în atenția noastră. Avem puține plăci comemorative, avem o administrație care se ceartă pentru ștrand și pentru alte motive, dar mai puțin sensibilă la ceea ce înseamnă istorie, cultură și valoare înscrisă în aceste domenii.

Lărgind spațiul geografic, suntem obligați să luăm în considerare ocrotirea vechilor cetăți ale Aradului - Cetatea Aradului, Șoimoș, Șiria, Ineu -, a mănăstirilor și bisericilor ridicate prin trudă și jertfă, a castelelor de pe Valea Mureșului, de la Macea sau din alte localități, a muzeelor uitate de la Șiria, Beliu și Săvârșin, a rezervației naturale de la Gurahonț și să pornim la îndrumarea organelor abilitate o energică acțiune de conservare a tot ce e valoare reprezentativă pentru civilizația românească. N-aș neglija luarea în considerare a Podgoriei Aradului, știind că vecina noastră Ungaria, care merită laude pentru ocrotirea patrimoniului său cultural și natural, a trecut pe lista patrimoniului național peisajul cultural al regiunii viticole Tokay. Aș fi bucuros dacă întocmirea unei liste a patrimoniului cultural și natural al Aradului ar porni de la omul competent, imparțial și grijuliu care e domnul prefect al Aradului și care și-ar invita subalternii abilitați pentru alcătuirea unei **Liste a patrimoniului cultural și natural al Aradului** și a unei fișe explicative de evaluare și identificare pentru fiecare loc.

V. POPEANGĂ
FOTO: ONORIU FELEA

După „Gheață și orhidee", un alt eveniment teatral:

„MERLIN", în regia lui Ștefan Iordănescu

☛ în rolul principal - actorul Claudiu Bleonț

După premiera cu „Gheață și orhidee", spectacolul realizat de regizorul Alexander Hausvater la Teatrul de Stat, instituția arădeană pregătește o nouă producție de mare amploare: **„Merlin"** de **Tankred Dorst**, în regia lui **Ștefan Iordănescu**. Spectacolul îl va avea ca protagonist pe cunoscutul actor **Claudiu Bleonț**, care va juca alături de soția sa, actrița **Andra Negulescu**. În distribuție va fi aproape tot colectivul artistic al T.S.A. Vor mai fi distribuiți în „Merlin" și actori de la Naționalul timișorean. Și alți realizatori ai spectacolului sunt timișoreni: **Cristina Nagy** (costume), **Lucian Moga** (light design). De mișcarea scenică se ocupă coregrafa **Mălina Andrei**, muzica originală va fi semnată de **Ildiko Fogarassy Iordănescu** iar decorul va fi conceput de scenograful **Doru Păcurar**. După cum ne declara Ion Văran, directorul Teatrului de Stat, această montare se înscrie într-un pro-

gram de promovare a dramaturgiei germane contemporane, fiind astfel posibilă obținerea de fonduri de la societăți româno-germane. După cum se anunță, și acest spectacol va fi un eveniment al stagiunii teatrale arădene. Repetițiile au început de câteva zile, premiera urmând să aibă loc între 15 și 25 martie.

De asemenea au început repetițiile la un spectacol pentru copiii, realizat de **Radu Dinulescu** (scenariu, regie, creație păpuși latex). **„Pinocchio la circ"** va avea o distribuție exclusiv feminină, formată din actrițele **Carmen Vlaga, Adriana Ghiniță, Mariana Tofan, Maura Ianoș**. Un element inedit al spectacolului sunt măștile de latex, create de Radu Dinulescu, specialist în domeniu. Spectacolul, presărat cu cântece, este realizat în colaborare cu Casa de Cultură a Municipiului și, poate, și cu clubul de gimnastică aerobică „Urania". Premiera va fi către sfârșitul lunii februarie.

După aceste două spectacole, se impune o comedie, consideră directorul Ion Văran: **„După «Rege, preot și profet», «Gheață și orhidee» și «Merlin», toate spectacole grele, e nevoie de o comedie, chiar «comedioară», aș putea să spun."**. Directorul Văran are vreo trei propuneri și, în funcție și de regizori, se va alege piesa care va fi montată.

CĂTĂLINA LATU
FOTO: ONORIU FELEA

Grade didactice pentru profesorii din învățământul preuniversitar

Departamentul pentru pregătirea personalului didactic (DPPD) **din cadrul Universității „Aurel Vlaicu" Arad**, înființat prin Ordin al Ministrului Educației și Cercetării, are și atribuții de dezvoltare profesională **prin definitivarea în învățământ, gradul didactic II și gradul didactic I, pentru profesorii din învățământul preuniversitar** la specializările acreditate de cel puțin 4 ani ale universității.

Acestea sunt (pentru 2003):

- Teologie pastorală ortodoxă
- Tehnologia constructiilor de mașini
- Ingineria produselor alimentare
- Tehnologie textilă
- Tehnologie chimică textilă
- Utilajul și tehnologia sudării

Metodologia pentru accesarea definitivării în învățământ și gradelor II respectiv I este publicată la I.Ș.J. dar și pe site-ul MEC (înscriere la I.Ș.J., susținere la Univer-sitate).

***

Admiterea la gradul I se realizează printr-un **colocviu, organizat în data de 1 februarie 2003, ora 12 la sediul Colegiului Universitar Pedagogic de Institutori** (clădirea nouă a UAV din zona Micălaca 300).

Candidații vor susține în fața comisiei o temă, propusă de ei din domeniul specialității și didacticii sale, având elemente clare de cercetare și o bibliografie minimală.

Concret, colocviul de admitere va cuprinde trei domenii: prezentarea planului de lucru și a bibliografiei pentru tema aleasă, aspectele metodologiei cercetării în domeniu și proiectarea pedagogică a conținuturilor tematicii alese.

Candidații înscriși la colocviul de admitere aleg o temă din domeniul pedagogiei, psihologiei, a specialității și metodicii ei.

Detalii mai multe puteți afla la sediul DPPD (tel. 283010/18)

Conf. dr. DORIN HERLO,
Director al Departamentului pentru Pregătirea Personalului Didactic din Universitatea „Aurel Vlaicu" Arad

Fundația Culturală „Ioan Slavici" Arad

O prestigioasă activitate editorială

◆ Interviu cu prof. Emil Șimăndan, președintele Fundației Culturale „Ioan Slavici" Arad ◆

– Domnule Emil Șimăndan, sunteți președintele Fundației Culturale „Ioan Slavici" din Arad și, în această calitate, conduceți Editura Fundației „Ioan Slavici". Ce ne puteți spune acum la început de an despre activitatea dvs. editorială?

– Vă mulțumesc pentru interesul pe care-l manifestați față de activitatea Fundației și Editurii „Ioan Slavici", o fundație și editură non-profit, care s-a impus în spațiul cultural arădean prin câteva trăsături distincte, definitorii. În acest context reamintesc că Fundația Culturală „Ioan Slavici" a fost înființată acum zece ani la îndemnurile poetului și fostului senator de Arad Ioan Alexandru, pentru cultivarea memoriei marelui clasic al literaturii române Ioan Slavici, dar și pentru o bogată activitate de cercetare și valorificare a creației literar-artistice, istorice, științifice locale, arădene și transilvănene, precum și stimularea cooperării culturale interetnice în vederea educării tineretului studios (elevi și studenți) în spiritul bunei înțelegeri interetnice. Rezultatele cercetărilor și studiilor realizate sunt publicate de **Editura Fundației** și în revista cultural-artistică „Relief", care în ultimul timp n-a putut să apară decât sporadic din lipsa fondurilor financiare.

– Vă rog să vă referiți în continuare la câteva succese pe care le-ați avut...

– Prin Editura Fundației Culturale „Ioan Slavici" am publicat în ultimii ani peste 80 de volume semnate de scriitori, juriști, istorici, muzicologi, medici, profesori universitari, memorialiști și ziariști arădeni și, în paralel, am pornit o serie de proiecte de cercetare de mare anvergură și importanță pentru Arad, între care menționăm cercetarea evenimentelor din timpul Revoluției din Decembrie 1989 de la Arad (materializată în publicarea volumului monografic asupra revoluției arădene **„Întrebătorul din Agora"**, deosebit de bine primit de arădeni și de critica de specialitate). De asemenea suntem în faza de finalizare a **„Istoriei și tipologiei presei arădene"** – o cercetare științifică remarcabilă efectuată de prof. Melente Nica, lect. univ. Gabriela Groza și de subsemnatul, care prezintă **peste 340 de publicații** și periodice arădene, începând din 1837 și până în anul 2000 (publicații apărute în limbile: română, maghiară, germană, sârbă, idiș și slovacă). Această cercetare științifică, de anvergură academică, va avea o importanță deosebită pentru cultura și presa arădeană.

O altă particularitate distinctă o constituie numeroasele debuturi editoriale. O treime din cele peste 80 de cărți publicate în ultimii ani de Editura Fundației Culturale „Ioan Slavici" aparțin debutanților, respectiv tinerelor talente literare și tinerilor cercetători științifici, ori cadre universitare. Astfel, în editura noastră au debutat, printre alții, **poeții**: Amelia Nan, Oana Igrișan, Lavinia Betea, Eugenia Groșan, Aurel Boldor; **prozatorii:** Bujor S. Buda, Horia Șt. Simon, Ion Stăncioiu, Ion Borșan, Crăciun Bonta. Tot în seria debutanților în această editură menționăm **juriștii**: Ioan I. Pascal, Claudiu Șionțiu, P. Micle, I. Morariu, Ana Nedelculenei, ori **medicii**: Mircea Cazacu, I. Sandu, Teodora Olariu etc.

– Să revenim la anul 2002...

– Cea mai importantă manifestare la care am participat a fost, în toamnă, Salonul Național „Cart Vest" de la Timișoara unde un interes deosebit l-au avut mai ales volumele: **„Presa arădeană postdecembristă (1989-2000)"** de Gabriela Groza, **„Destinul existenței umane"** de Dorel Zăvoianu, **„Zorii constituționalismului românesc"** de Claudiu Șionțiu, **„Corul Emil Monția din Arad"** de Ioan I. Pascal, **„Ghidul practic de protecție a plantelor cultivate"**, realizat de un colectiv de cercetători coordonați de ing. Corneliu Menegar - ghid apărut în condiții grafice și tipografice superbe.

Alături de cărțile menționate un interes marcant continuă să-l aibă volumul **„Ioan Slavici și unitatea spirituală națională"** și cărțile de factură monografică (prin dialog) dedicate poeților și scriitorilor: Ioan Alexandru, Ștefan Augustin Doinaș, Gabriel Țelepea și Viorel Gheorghiță.

– Ce proiecte aveți în lucru în acest început de an 2003?

– Avem în lucru mai multe cărți semnate de arădeni, dar și colaborări din Timișoara. În acest sens doresc să amintesc colaborarea cu Universitatea „Ioan Slavici" din Timișoara, căreia îi tipărim două cărți. Prima se intitulează: **„Finanțe publice și fiscalitatea"**, iar a doua **„Calculatoare personale. Inițiere și utilizare"**, ambele destinate studenților de la această universitate care poartă numele marelui clasic al literaturii române Ioan Slavici. De asemenea, amintesc, în plan arădean, alte două proiecte importante. Este vorba de un nou volum dedicat eroilor martiri din Arad ai Revoluției din decembrie 1989, volum realizat cu sprijinul Fundației Județene din Arad a Revoluției din decembrie 1989 și de **„Rugăciunea amintirilor"** dedicat academicianului și poetului arădean Ștefan Aug. Doinaș. Profit de acest dialog să reamintesc Centrului Cultural Arad și Consiliului Județean Arad - cărora le-am solicitat un sprijin financiar pentru acest volum dedicat marelui poet - că este cât se poate de jenant faptul că de mai bine de șase luni tergiversează discutarea acestui proiect, în vreme ce au alocat sute de milioane de lei unor proiecte lipsite de o asemenea valoare națională. Rog și pe această cale Centrul Cultural, Comisia de Cultură și consilierii județeni să nu-l **„alunge"** pe academiceanul și poetul Ștefan Aug. Doinaș din județul Arad, întrucât două județe ale

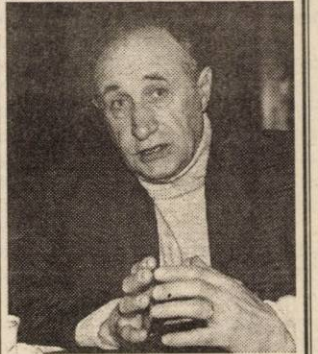

Transilvaniei - Clujul și Sibiul - abia așteaptă să-l **„înfieze",** iar Consiliul Fondului Cultural Național subvenționează un colocviu, la București, dedicat operei poetului Ștefan Aug. Doinaș, cu 250 milioane de lei, în vreme ce noi am solicitat o sumă modică! Consider că **„Rugăciunea amintirilor"** trebuie să apară la Arad! Ar fi extraordinar de jenant să nu primim sprijinul solicitat!

Nu pot să închei fără a mulțumi Consiliului Local Municipal Arad, care după ce ne-a luat spațiul Fundației și l-a repartizat Asociației Chinologice Române din Arad, a revenit cu o hotărâre înțeleaptă și ne-a repartizat și nouă o încăpere în imobilul din B-dul Revoluției, nr. 50, etaj I.

A consemnat
VASILE FILIP

Pepiniera de pomi fructiferi din Dorobanți

O AFACERE CURAJOASĂ ÎN VREMURI NESIGURE

Singura pepinieră din județul nostru aparține d-lui Gligor Cazan din Dorobanți, omul care, imediat după Revoluție s-a încumetat să continue pe cont propriu ceea ce făcea înainte la stat: producerea de pomi fructiferi (măr, păr, prun, cais, cireș, gutui, nuc).

„Având experiență în domeniu - eu am lucrat la fosta unitate din anul 1977 - mi-am zis să încerc să dezvolt o afacere proprie prin producerea de pomi altoiți" - mărturisește Cazan, de profesie inginer agronom, specializarea pomicultură.

Azi, exploatația lui numără 20 ha de pepinieră și 180 ha cultură mare (grâu, porumb, floarea-soarelui și lucernă), constituită pe fundalul fostei ferme de stat din Dorobanți. Pepiniera cuprinde plantații seminceri, plantații mamă-ramuri altoi, școală de puieți, câmpul I și câmpul II.

Baza materială este constituită din patru tractoare și utilaje specifice pomiculturii și culturii mari (mașină de stropit, instalații de erbicidat etc.) combină.

„M-am dotat pe rând, conștient fiind că nu se poate face performanță fără mașini agricole" - spune dl. Cazan.

Deși o capitalizare rapidă i-ar fi permis să se dezvolte mai repede, producătorul din Dorobanți n-a apelat niciodată la credite bancare, preferând „politica pașilor mărunți dar siguri". „În condițiile unei instabilități financiare pe care o știm cu toții nu m-am încumetat să împrumut de la bancă. Am ales să mă descurc prin eforturi proprii" - mărturisește Cazan.

Activitatea propriu-zisă din pepinieră este acoperită de familie și temporar prin munctori sezonieri din Dorobanți.

Producerea de pomi altoiți presupune investiții pe termen lung, de minimum 3 ani. Astfel, pentru ca un hectar de pepinieră să producă 25-30.000 de pomi altoiți, trebuie cheltuiți în jur de 60.000 de dolari, bani necesari eșalonat timp de trei ani de zile.

Punctul forte al afacerii d-lui Cazan îl constituie, se pare, valorificarea puieților. Fiind singurul producător rămas pe piață în județul Arad cât și în vestul țării, el a reușit în fiecare an să-și vândă producția. „Din calculele mele, numai județul nostru are o capacitate de absorbție de 50.000-60.000 de pomi pe an, pentru a se putea regenera plantațiile ajunse în paragină. Din păcate, costurile de producție sunt imense, iar fără o rețea de distribuție sigură este foarte greu să-ți mărești capacitatea" - explică dl. Cazan.

Anul trecut, el a valorificat circa 10.000 bucăți (la prețul de 3 dolari/pom negociabil) atât pentru beneficiarii din zonă cât și în alte județe.

În rest, Gligor Cazan rămâne un agricultor optimist, convins că norocul nu-i ajută decât pe cei îndrăzneți.

Lucrări pomicole pentru perioada iarnă - începutul primăverii

- ianuarie - februarie: stropiri de iarnă
- februarie - martie: tăieri de rodire
- februarie - martie: îngrășarea și întreținerea solului
- februarie - martie: lucrări de completare a golurilor
- februarie - martie: înființarea plantațiilor

Stropiri de iarnă

În lunile de iarnă, în pomicultură se execută stropirile împotriva dăunătorilor: păduchele de San-Jose, rezervele biologice de păianjeni și păduchii țestoși. Pomii se stropesc prin îmbăiere. Dintre soluțiile folosite recomandăm: oleocarbetox 12 CE - 3 la sută; oleoecalux - 1,5 la sută, US-1, 1,5 la sută; uleodiazol 3 EC - 1,5 la sută; polisulfură de bariu - 6 la sută (se stropește cu una din soluțiile enumerate).

Acestea pot fi procurate numai de la magazinele specializate în desfacerea materialelor și produselor fitofarmaceutice. La cumpărare este obligatoriu să se verifice termenul de valabilitate înscris pe etichetă.

Înainte și după stropiri se va proceda la adunarea și arderea fructelor mumifiate (putrezite, uscate) din coroana pomilor și a cuiburilor de omizi pregătite pentru iernare.

COSMIN TRIF

ASOCIAȚIA CRESCĂTORILOR DE PORCINE ROAGĂ AUTORITĂȚILE SĂ APLICE LEGEA!

Urmare și a eforturilor depuse de Asociația Crescătorilor de Porcine din județul Arad și județele limitrofe, facem cunoscut tuturor persoanelor și organelor abilitate și interesate următoarele:

- în baza legii 658 din 19.12.2002, emisă de Parlamentul României și publicată în Monitorul Oficial nr. 949/23.12.2002, care modifică lit. B, aliniat 1 al Art. 6 din O.G.U. nr. 24/1998, privind zonele defavorizate, în sensul că se aplică taxă vamală de 20% la materia primă din import prin zonele defavorizate pentru producerea, industrializarea și conservarea cărnii, intră în vigoare începând cu data de 23.12.2002.

- rugăm autoritățile implicate: Vama, Direcția Sanitar-Veterinară, Poliția economică și Garda Financiară să urmărească modul de aplicare a acestei legi care în sfârșit face dreptate producătorilor de carne de porc din România.

- rugăm autoritățile mai sus menționate să verifice cantitățile de carne de porc stocate în municipiu și alte locuri din județ, iar în cazul când acestea și-au depășit termenul de valabilitate să i-a măsurile ce se impun.

Pentru a putea să ne menținem pe viitor acest drept câștigat cu mari eforturi, dar și pentru câștigarea altora, avem nevoie de susținerea tuturor crescătorilor de porcine din teritoriu, fapt ce se poate realiza prin aderarea acestora la asociația noastră.

Persoane de contact - Președinte Av. Mihuț Alexandru 0744-773151; 259828

Director executiv, ing. Sabău Sorin - 0744617970

Conducerea A.C.P. Arad

ARĂDENII POT IMPORTA JUNINCI DIN AUSTRIA ȘI GERMANIA

• Un exemplar costă 1200 euro și are o lactație cuprinsă între 5000- 6000 litri lapte

Odată cu intrarea în vigoare a Ordinului Ministrului Agriculturii și Alimentației și Pădurilor nr. 236 din 20.11. 2002 (care permite reînceperea importurilor din UE) s-au creat premisele achiziționării de material biologic din import.

Primii care s-au gândit să fructifice noile condiții sunt specialiștii de la Asociația Generală a Crescătorilor de Taurine din România (AGCTR) - filiala Arad, care deja au pus la dispoziția potențialilor cumpărători prima ofertă de bovine. Este vorba de rasele Bălțată Fleckvie, Brună și Holdstein Friză, cu o lactație cuprinsă între 5.000 kg și 6.000 kg lapte, gestante între 3-7 luni, la prețul de 1200 euro bucata.

Achizițiile de juninci se vor derula în baza unor relații contractuale cu producători din Austria și Germania. „De toate formalitățile ne vom ocupa noi. Mă refer inclusiv la obținerea de avize și documente de import, carantină, etc. Precizez că în preț intră inclusiv transportul animalelor până la fermele solicitanților - precizează ing. **Nicolae Traian Sălăjeanu**, președintele AGCTR - filiala Arad. Cei ce doresc să achiziționeze astfel de juninci pot să ne contacteze la sediul de pe Calea Bodrogului nr. 3, telefon 281.109, ocazie cu care pot afla și alte amănunte privind caracteristicile animalelor".

Plata juncinilor urmează să se achite integral în avans, mai puțin TVA, care se va plăti la punctul vamal de la intrarea în țară. Capacitatea unui mijloc de transport este de 32 de capete, dar nu există nici o restricție în privința numărului de solicitări.

În plus, AGCTR acordă consultanță crescătorilor și după încheierea perioadei de carantină în vederea îmbunătățirii tehnologiilor de exploatare a sistemelor de furajare, muls și întreținere precum și aprovizionarea cu material seminal din import de la cei mai valoroși tauri genitori din lume.

În dialog cu agricultorii

Într-o scrisoare trimisă redacției noastre doamna OLIMPIA MĂCINIC din Arad punctează câteva probleme cu care se confruntă astăzi producătorii agricoli. Întrucât prezintă o serie de aspecte pertinente, redăm o parte din această scrisoare:

„Ca proprietară de pământ mă confrunt cu multe greutăți și anume:

Asociațiile agricole în mare parte s-au desființat din cauza nerentabilității.

Prețurile mari la semințe, erbicide și îngrășăminte, dar și la carburanți în comparație cu prețul obținut pe produsele agricole sunt foarte mari. Să nu mai vorbim de concurența care ne-o fac produsele de import.

Utilajele chiar și cele existente s-au deteriorat și posibilități de achiziționare a altora sunt nule.

Au apărut o mulțime de arendași străini, care promit 500-600 kg/ha, însă în momentul plății aceștia dispar și proprietarul de pământ nu primește nimic sau este amânat până la Sfântul Așteaptă, sfidând prevederile din contractul încheiat.

Dacă ai norocul să primești recolta promisă, nu o poți valorifica pentru că cei ce achiziționează au camioane cu o capacitate de 10 t și pentru agricultorul care are de vândut 1-2 t nu e rentabilă, deoarece costul transportului este egal cu cel puțin jumătate din valoarea produsului vândut. Să nu mai vorbesc că sunt firme care cumpără produsele și uită sau te amână cu plata.

Niciodată agricultura după 1989 nu a fost într-o situație atât de jalnică și acum mai vine și impozitul agricol. Nu e mare, dar dacă eu producător n-am primit nimic, din ce să-l plătesc. Mai există și amenințarea ca după 5 ani să ți se confiște pământul. Adică la 1 ha arabil să zicem datorezi statului 750.000 lei dacă nu plătești 5 ani (luat impozitul la maxim), dar îți ia pământul care valorează 8-10-12 milioane. Nici nu sunt proști guvernanții noștri. În felul acesta vom fi nevoiți să ne vindem pământul pe nimic, să-l cumpere cine, tot ei, că din București vin până aici după pământ și cumpără mii de ha, că pe ei îi sprijină statul."

OLIMPIA MĂCINIC

Banii nu se dau decât pe... diplomă

În această lună, Centrul Județean de Consultanță Agricolă (C.J.C.A.) în colaborare cu Stațiunea de Cercetare și Dezvoltare Bovine (S.C.D.B.), Asociația Crescătorilor de Taurine din România (A.C.T.R.), Stațiunea Vitivinicolă Miniș, Asociația Crescătorilor de Albine și Asociația Agricultorilor Maghiari din Arad organizează noi cursuri gratuite de calificare profesională în meseriile: agricultor, crescător de animale, apicultor și viticultor.

Școlarizarea va dura 3 luni și se va finaliza cu susținerea unui examen de absolvire în urma căruia beneficiarii vor primi certificate de calificare profesională.

„Acestea vor putea fi folosite de către producători la constituirea de exploatații agricole, obținerea de subvenții de stat și accesarea fondurilor SAPARD. Cei interesați pot afla informații de la sediul nostru, de pe B-dul Revoluției nr. 81, telefon 254.338" - explică ing. Leonard Zoriti, șef de serviciu la C.J.C.A. Arad.

Fotografii realizate de VIOREL MUSCA

Cura de dezintoxicare a organismului

▼ consumați multe fructe proaspete, și/sau sucuri proaspăt extrase, neîndulcite, pe stomacul gol și înainte de mese. Seara, înainte de culcare mâncați 1-2 mere, pentru efectul laxativ.

▼ înlocuiți carnea, pe o perioadă de timp, cu produse pe bază de soia, cu brânza de vaci proaspătă sau cu ouă (cel mult 3-4 pe săptămână). Consumați mâncăruri pe bază de spanac, cartofi albi, fasole albă, fasole verde, mazăre, legume asortate (congelate), ciuperci, dovlecel, varză, vinete (congelate).

▼ beți multe lichide (2 litri) pentru a se putea elimina toxinele. În cursul zilei beți ceaiuri, neîndulcite, cu multă lămâie, preparate din plante depurative, diuretice și ușor laxative: păpădie, crețișoară, coada-calului, brusture, mesteacăn, cicoare, busuioc, frasin etc.

Seara, beți o cană de ceai verde antiadipos (îl găsiți în farmacie). E foarte important să aveți scaun zilnic și acest ceai vă va ajuta! De asemenea ceaiul verde antiadipos elimină toxinele și excesul de grăsimi din organism.

▼ evitați grăsimile, dulciurile, sarea în exces, brânza sărată și fermentată, alcoolul, afumăturile, cafeaua în exces măcar o lună de zile

▼ este total interzis consumul sucurilor conservate și al produselor de tip cartofi prăjiți la pungă sau al altor preparate ambalate

▼ respectați cu strictețe cele trei mese obligatorii (mic dejun, prânz, cină), iar între ele trebuie să existe altele două constituite din legume și fructe

▼ nu încercați să mâncați seara tot ceea ce nu ați reușit pe parcursul unei zile întregi, fiindcă, înainte de culcare, nu mai este nevoie de un aport energetic mare, iar stomacul va avea de lucru toată noaptea, obo-sindu-l inutil. În plus, aveți șanse să vă îngrășați! Ceaiurile din plante și iaurturile ar trebui să constituie baza pentru o masă de seară

▼ dacă nu puteți renunța la consumul de carne, nici pe o perioadă scurtă de timp consumați doar carne de pui, fără piele, fiartă sau la grătar și pește, carne de curcan

▼ faceți mai multă mișcare ca de obicei

Dietă pentru scăderea în greutate

■ **Scopul**: aceasta este o dietă simplă alternativă pentru persoanele care vor să piardă din greutate. Scopul acestei diete terapeutice este reducerea caloriilor la un nivel care poate fi tolerat în mod sigur și confortabil. De regulă, dietele care asigură de la 1200 la 1500 calorii pentru o zi sunt acceptabile pentru majoritatea oamenilor. Exemplul arătat aici este de 1200 calorii pentru meniul unei zile.

■ **Prezentarea dietei**: planificați micul dejun, prânzul și cina la ore fixe, în fiecare zi, pe cât posibil, prin selectarea din lista potrivită de mâncare a diferitelor alimente. Porțiile de alimente pot fi schimbate între ele la micul dejun, prânz și cină, dar totalul lor nu are voie să depășească pe cel indicat. De exemplu, poți mânca toate fructele din rație la micul dejun, dar să nu mănânci mai mult de 4 mese pe zi:

■ **Micul dejun:** 1 fruct, 1 cană lapte, cereale sau 1 porție făinos/pâine, 1 cană de cafea sau ceai, neîndulcite sau îndulcite cu zaharină.

■ **Gustare:** 1 fruct, 1 cană cu lapte sau iaurt degresat, 1 porție făinos/pâine.

■ **Prânz:** carne - 100 g, legume (o cană de produs crud sau 1/2 cană de produs fiert) 2 porții făinos/pâine, o lingură de ulei folosită la legume.

■ **Cina:** carne - 100 g, 2 porții făinos/pâine, o cană de legume crude sau 1/2 cană de legume fierte, un fruct.

Lista cu fructe permise: afine (3/4 cană), mere (3/4 cană), ananas (3/4 cană), curmale (2 bucăți), banane (1/2 buc), grapefruit (sau suc neîndulcit), portocale (1 buc), mandarine, prune (3 buc), cireșe (o cană), mere (2 buc). Cantitățile specificate se referă la o porție.

Lista cu legume permise: o porție este o cană de produs crud sau 1/2 cană de produs fiert; anghinare, dovlecel, ridichi, varză acră, varză crudă, ardei, fasole verde, roșii, castraveți, gulie, sfeclă, legume amestec, spanac, ciuperci, mazăre, țelină, conopidă, morcovi, usturoi, pătârnac.

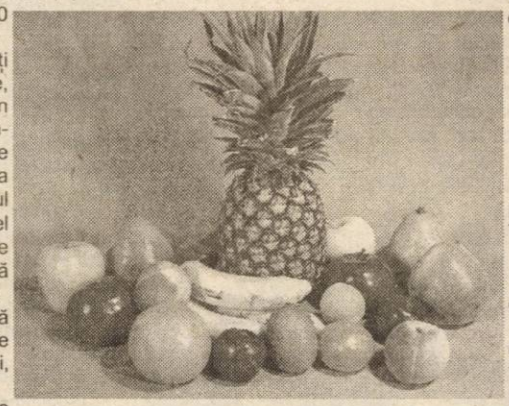

Lista cu alimente făinoase: orez (1/3 cană), paste făinoase (1/2 cană), covrigei (5 mici), pâine (1 felie subțire), fasole albă fiartă (1/3 cană), cartofi albi (1/2 cană), cereale (3/4 cană - uscate, 1/2 cană - umede), mămăligă (un cub cu latura de 5 cm).

Lista cu carne sau înlocuitori de carne: carne de pui (fără piele) - fiartă sau la grătar, carne de vită slabă - fiartă sau la grătar, carne de porc (șuncă sau la grătar), pește (orice fel), miel (pulpă la grătar), brânză de vaci (1/3 cană - o porție), fasole, soia (gătite), ouă (3/săptămână).

■ Lingura cu ulei poate fi înlocuită cu margarină (1 linguriță) sau cu smântână degresată (2 linguri).

■ Cana cu lapte poate fi înlocuită cu iaurt simplu degresat (tot o cană).

■ **Alimente ce pot fi consumate fără restricție:**

- băuturi: cafea, ceai, băuturi neîndulcite
- muștar, ketchup, oțet
- substituienți ai zahărului
- lămâie sau suc de lămâie
- verdețuri
- diverse mirodenii

Alte sfaturi:

- cumpărați fructe proaspete, proaspăt conservate și neîndulcite sau în suc propriu. Sucurile să fie neîndulcite
- respectați cantitățile recomandate
- evitați murăturile sărate și nu adăugați sare în mâncare
- oricine ține acest regim poate avea ocazional o recădere, ceea ce nu înseamnă un eșec. Succesul pe termen lung este în continuare posibil
- încearcă să ai cele 4 mese la ore fixe și să nu mai consumi absolut nimic între ele, decât apă și ceaiuri neîndulcite
- iată și ceaiul recomandat: coada-calului, mătase de porumb, urzică, păpădie, crețișoară, cicoare, frasin, brusture (răd). La 2 litri de apă fiartă adaugă brusturele (1 linguriță) și fierbe-l cam 7 minute, apoi ia vasul de pe foc și adaugă restul plantelor (câte 1 linguriță din fiecare). Acoperă vasul și lasă plantele la infuzat timp de 15 min. Strecoară ceaiul și bea-l de-a lungul zilei.

O parte din informații provin de la Centrul Național de Studii pentru Medicina Familiei, 2002.

Cercetări în domeniul afecțiunilor genitale

Cercetătorii americani au anunțat că un vaccin experimental s-a dovedit eficient contra unui virus cunoscut pentru creșterea riscului de cancer al colului uterin și că vor fi demarate teste pentru un alt vaccin, contra herpesului genital. Primul vaccin a putut împiedica infectarea cu papilomavirusul de tip 16, un factor de risc pentru cancerul de col uterin. Acest virus afectează în jur de 20% din populația adultă a Statelor Unite. "Vaccinarea femeilor care nu sunt infectate ar duce la reducerea cazurilor de cancer de col uterin", spun cercetătorii.

Medicul vă răspunde!

● **B. T., 67 ani, Vladimirescu.** Dacă circulația sângelui printr-o arteră devine deficitară sau este blocată complet, țesuturile respective, pe lângă faptul că vor fi lipsite de oxigen și de substanțe nutritive, nu se vor putea debarasa de produsele de dezasimilare. În aceste condiții se instalează sindromul de ischemie periferică, despre care m-ați întrebat.

Care sunt cauzele?

- spasmele pronunțate și prelungite ale arterelor
- rănirea vaselor consecutive unor agresiuni externe, traumatizante
- calibrul arterei se poate micșora până la astupare, datorită aterosclerozei sau unui cheag format în vas (trombus), alteori un corp străin - vegetații, bule gazoase - sau mai frecvent un cheag format la nivelul unei vene sau în cavitățile inimii, în anumite infecții, pot fi mobilizate către curentul sanguin de la locul său de formare, fixându-se într-o ramură arterială oarecare, blocând-o complet.

Care sunt simptomele?

* **Durerea**, cunoscută și sub numele de claudicație intermitentă (claudicație = șchiopătare), apare sub formă de crampe, ca un cârcel, în pulpa picioarelor, la eforturi mari în timpul mersului, după un număr de pași, din ce în ce mai mic, cu cât boala avansează. Durerea apare la efort și dispare în repaus. * **Temperatura locală** scade în raport cu gradul vasoconstricției sau astupării arterei respective. * **Aspectul pielii,** în regiunea bolnavă, prezintă diferite modificări de culoare, de la palid-albicios până la roșu-intens și uneori violaceu. Pielea devine lucioasă, uscată. Părul din regiunea bolnavă cade, iar unghiile devin fragile și se deformează. Uneori pot apărea edeme locale!

Cu ocazia acestui răspuns, mă adresez oricărei persoane care simte durere la mers în picioare, furnicături, amorțeală în picioare, care are picioarele reci, pielea lucioasă, uscată, să se consulte cu medicul de familie, să nu aștepte până boala avansează și nu prea mai este nimic de făcut.

În afară de tratamentul medicamentos prescris de medic este nevoie și de un regim igieno-dietetic. Atunci când e cazul, se recomandă și tratamentul chirurgical, de refacere a circulației sanguine în membrul cu arterele bolnave.

Alte sfaturi:

* nu fumați și nu stați într-o atmosferă în care se fumează
* nu consumați grăsimi, prăjeli, sare în exces, alcool
* trebuie să aveți o încălțăminte comodă, călduroasă și impermeabilă
* nu purtați ciorapi strâmți care să îngreuneze circulația
* căldura locală (perne electrice, sticle cu apă caldă) se aplică - cu succes - la baza membrului inferior, seara la culcare
* băile de curățenie la picioare se fac cu apă călduță, în nici un caz fierbinte sau rece
* unghiile trebuie tăiate cu grijă, să nu se producă răni
* să nu stați mult în picioare sau picior peste picior.

Pagină realizată de dr. **MARIA FILIMON**

PROCTOLINE
centrul medical proctologic
OFERĂ POSIBILITATEA TRATĂRII DE:
HEMOROIZI
FISURI ANALE
FĂRĂ OPERAȚII!
FĂRĂ SPITALIZARE!
FĂRĂ AFECTAREA VIEȚII PRIVATE!
FĂRĂ AFECTAREA ACTIVITĂȚII PROFESIONALE!
FĂRĂ PREGĂTIRE PREOPERATORIE (CLISMĂ ETC.)!
INFORMAȚII ȘI PROGRAMĂRI LA TELEFON:
TIMIȘOARA 0256 221.219
BUCUREȘTI 021 311.19.69
BRAȘOV 0268 333.985
BAIA MARE 0262 212.622
IAȘI 0232 261.818
(3235808)

Rețete culinare

◆ MERE COAPTE

Merele se spală și se scobesc de semințe cu o linguriță. Se ung cu puțin unt și se așează în tava de aragaz. Se pune cu grijă în mijlocul fiecărui măr un amestec de nuci mărunțite, puțin unt, stafide și scorțișoară pisată. Se coc la foc potrivit, 30 de minute. Se scot merele și se pune peste fiecare măr o linguriță de miere.

◆ PRĂJITURĂ CU MORCOV

Aveți nevoie de: 1 cană și jumătate de făină, o cană și jumătate de gris, 2 linguriță cu scorțișoară, 1/2 linguriță sare, care trebuie amestecate. Amestecați separat 2 căni de morcov ras, 1/2 cană de stafide mărunțite, 3 1/2 linguri de nucă de cocos rasă. Bateți 3 gălbenușuri cu 1/4 cană de ulei și 2 linguri se smântână. Adăugați mixtura de morcov la mixtura de ou, apoi adăugați amestecul de făină, gris și condimentele. Coaceți 30 de minute. Ungeți cu miere după ce scoateți din cuptor.

◆ CREMĂ DE BRÂNZĂ DE VACI ȘI STAFIDE

Ingrediente: 750 g brânză de vaci, 4 gălbenușuri, 100 g stafide, coajă rasă de lămâie, 5 linguri făină integrală de grâu, o lingură de unt, 2 linguri smântână, 10 nuci mărunțite, miere de albine.

Se amestecă toate ingredientele cu brânza de vaci frecată ca o pastă. Se toarnă compoziția într-un vas yena uns cu unt și tapetat cu făină. Se coace la foc potrivit 40 minute. Când este rumenită ușor, se scoate din cuptor și se lasă la răcit, se taie pătrate și se acoperă cu miere de albine.

De azi SE REDESCHIDE PIAȚA FORTUNA

Vineri, la orele amiezii, din cauza căderilor masive de zăpadă, una dintre copertinele Pieței Fortuna a cedat, rezultatul fiind accidentarea ușoară a două femei și...o sperietură strașnică a comercianților de pe rândul 6.

Piața Fortuna a fost închisă după acest nefericit incident urmând a fi redeschisă începând cu această zi de marți, 14 ianuarie. În cele câteva „zile de pauză", conducerea societății Târguri Oboare și Piețe s-a apucat de reparații. În primă fază, a fost dezmembrată copertina căzută, urmând ca structura metalică să fie refăcută. Dl. **Romulus Gherman** director general la SC TOP S.A. ne-a declarat că **„nu s-a refăcut respectiva copertină din cauza temperaturilor scăzute din aceste zile. La minus 10-20° Celsius nimeni nu s-a apucat de sudat pentru că... nu ar ține. Avem o echipă de maiștri, angajați ai societății noastre, care va face lucrarea. Costurile se vor ridica undeva în jurul sumei de 15 milioane lei. Din nefericire, nu putem să începem lucrările până nu cresc temperaturile".**

La ora vizitei noastre în Piața Fortuna... liniște și pace. Doar câțiva comercianți erau în fața pieței. Dl. **Iosif Duca**, administratorul pieței a stat de vorbă cu noi explicându-ne situația: „După producerea incidentului, am fost prezent aici împreună cu domnul Matica și nu am sesizat nici un fel de pagube. Am și avut noroc deoarece copertina nu a căzut în întregime, ci doar într-o parte, rămânând prinsă în stâlpii de susținere".

Copertina, fabricată din fibră de sticlă, nu a avut de suferit, în schimb structura metalică trebuie refăcută. Până când lucrările de reabilitare vor fi finalizate, comercianții de pe rândul de mese afectat își vor duce de acasă umbrele pentru a nu sta sub cerul liber.

R. MUNTEAN
Foto: **VIOREL MUSCA**

Al treisprezecelea salar și prima anuală - beneficiile unui management financiar de excepție la Universitatea AUREL VLAICU Arad

Anul universitar 2001/2002 a fost anul în care **Universitatea *AUREL VLAICU* Arad** a efectuat cele mai mari investiții de la înființarea acestei instituții de învățământ superior de stat. Dacă ar fi să enumerăm numai **investiția în clădirea de la Micălaca, modernizarea Aulelor, a sălilor de seminar și de laborator de la toate facultățile Universității, realizarea Clubului UAV precum și modernizarea Căminului studențesc și realizarea a 13 garsoniere pentru studenți din programul SOCRATES**, se reliefează imaginea unui quantum valoric deloc de neglijat. Cu toate acestea, datorită unui management financiar bine structurat și pus în aplicare de către conducerea Universității AUREL VLAICU, în luna ianuarie 2003, toți angajații acestei prestigioase instituții de învățământ superior **vor beneficia atât de al 13-lea salar cât și de o primă cumulând 2,0% din valoarea salariului de pe ultimele 6 luni ale anului 2002.** Aceste bonificații materiale vin să susțină calitatea muncii depuse de către întregul colectiv, care, pe tot parcursul anului universitar 2001/2002 și-au adus contribuția la **realizarea dimensiunii europene pe care o are azi Universitatea *AUREL VLAICU* Arad.**

Prin crearea acestor fonduri materiale, atât a celor de investiții cât și a celor care vin să răsplătească activitatea cadrelor didactice și a personalului administrativ, conducerea Universității AUREL VLAICU Arad își onorează din nou, pas cu pas, programul de dezvoltare universitară pe care și l-a propus pentru perioada 2000/2004, program care poate fi sintetizat în sloganul, de acum bine cunoscut, și anume **«ÎMPREUNĂ PENTRU UAV»**

BIROUL DE SENAT AL UNIVERSITĂȚII AUREL VLAICU ARAD

Țărănistul Marcel Chișcan vrea să caute... ... BANI PENTRU LUXAȚII ȘI MAȘINI AVARIATE

Consilierul PNȚCD Marcel Chișcan studiază posibilitatea ca la ședința extraordinară a CLM să fie făcută propunerea de alocare de fonduri pentru despăgubirea celor care au avut de suferit de pe urma deficiențelor de funcționare a comandamentului de deszăpezire. De exemplu, s-ar putea propune plata unor sume către cei care s-au accidentat pe trecerile de pietoni sau care și-au avariat mașinile din cauza situației șoselelor. Întrebat cum vor putea dovedi potențialii beneficiari împrejurările în care au suferit daune, Marcel Chișcan a răspuns: **„Încă nu știu, problema trebuie studiată".**

S. TODOCA

PAȘAPORT PENTRU... ANIMALE

Bovinele, porcinele, cabalinele, ovinele, caprinele și cîinii vor avea, începînd din 2005, pașapoarte individuale, iar crescătorii de animale vor fi obligați, din 2004, să declare orice naștere în termen de 7 pînă la 30 de zile pentru identificare și eliberarea, de către medicul veterinar, a unui astfel de document, a declarat, luni, în cadrul unei conferințe de presă, Corneliu Vintilă, director în cadrul Ministerului Agriculturii, Alimentației și Pădurilor.

"Declararea animalelor este foarte importantă pentru că, fără acest pașaport și fără marca auriculară, agricultorul nu le va putea înstrăina, vinde la tîrg, către un abator, sau dona, chiar către o persoană din familie", a mai spus Vintilă.

Pașaportul va conține un cod numeric cu numărul crotaliei, numărul județului, informații despre descendenții animalului respectiv și alte informații care vor fi utilizate în cazul apariției unor epidemii. Fiecare județ va primi un număr de crotalii, în funcție de efectivele de animale identificate. Costul unui astfel de pașaport nu a fost încă stabilit.

Crotaliile vor fi confecționate din plastic și vor fi aplicate în ambele urechi ale animalului. În cazul cîinilor, oficialul ministerului a precizat că este discutată posibilitatea utilizării unor microcipuri după modelul aplicat la cabaline.

Ministerul de resort va înființa în cadrul Agenției Naționale Sanitare Veterinare un birou care va coordona la nivel național activitatea de înregistrare a animalelor.

"În prezent evidența animalelor se bazează pe datele existente la medicii veterinari. Pentru armonizarea legislației românești cu cea europeană, vom crea un sistem computerizat de evidență, care va putea furniza informații în cazuri de urgență", a adăugat Vintilă.

Cheltuielile pentru realizarea bazei de date, a evidențelor și achiziționarea crotaliilor vor fi prevăzute în bugetul Ministerului Agriculturii și vor fi completate din fonduri Phare. Astfel, costurile totale pentru acest proiect se ridică la 2,82 milioane euro, din care un milion de euro provine din bugetul de stat, iar 1,82 milioane euro din programul Phare.

Potrivit programului stabilit de Ministerul Agriculturii, identificarea tuturor bovinelor din România va fi finalizată la 30 iunie 2004, iar pînă la sfîrșitul anului 2004 va fi emis pașaportul pentru aceste animale. De asemenea, identificarea porcinelor va fi încheiată la sfîrșitul anului 2005.

Amenzile pentru cei care nu vor respecta prevederile legate de înregistrarea animalelor sînt cuprinse între 3 și 50 de milioane de lei.

PREȚURI DE REFERINȚĂ LA PRODUSELE AGRICOLE ȘI LA ANIMALE
(6-11 ianuarie)

PIAȚA DIN PÂNCOTA (sâmbătă)
- porumb - 260.000/șinic
- grâu - 280.000 lei/șinic
- orz - 260.000 lei/șinic
- tărâțe - 4000 lei/kg
- ovăz - 240.000 lei/șinic

PIAȚA DIN CHIȘINEU-CRIȘ (marți)
- porumb - 280.000 lei/100 kg
- orz - 280.000 lei/100 kg
- grâu - 300.000 lei/100 kg

PIAȚA DIN INEU (vineri)
- porumb - 280.000 lei/10 kg
- grâu - 300.000 lei/100 kg
- orz - 280.000 lei/100 kg.
- ovăz - 250.000 lei/100 kg

ARAD, PIAȚA OBOR (vineri)
- porumb - 300.000 lei/100 kg
- grâu -300.000 lei/100 kg
- orz - 280.000 lei/100 kg
- ovăz - 250.000 lei/100 kg
- tărâțe - 4000 lei/kg
- floarea soarelui - 10.000 lei/kg
- soia - 10.000 lei/kg

Șinicul este o unitate (neomologată) de volum egală cu aproximativ 80 kg cereale.

LECȚIA DE DIRIGENȚIE A PREFECTULUI UNGUREANU

Conferința de presă, de ieri, de la Prefectură s-a transformat într-o veritabilă oră de dirigenție. După exemplul vicelui Voicu și prefectul Dan Ungureanu i-a mustrat pe reprezentanții mass-media „pentru felul negativist și încrâncenat", în care au prezentat evidentele eșecuri ale autorităților în lupta cu zăpada.

De la ceaiul cald, la sancțiunile tardive

Dan Ungureanu le-a propus ziariștilor un joc de-a ...conferința de presă, în care domnia sa să interpreteze rolul ziariștilor, iar jurnaliștii să facă pe autoritățile responsabile cu deszăpezirea și să spună cum ar fi procedat în aceleași condiții vitrege. Numai că, nici unul dintre reprezentanții presei nu a dorit să intre în jocul prefectului.

Astfle că, Ungureanu s-a ales doar cu un tir de întrebări cu privire la identificarea și sancționarea persoanelor vinovate de situația creată în municipiu și județ în urma căderile de zăpadă.

Iritat peste măsură de „obrăznicia" oamenilor din presă, prefectul a început să critice vehement ceea ce s-a scris în ziare pe această temă.

„Absolut toată presa a exagerat în prezentarea situației. Nimeni nu a văzut ce s-a făcut, ci numai ce nu s-a făcut. Ați relatat cu patimă și încrâncenare cea mai mică neregulă, fără a vă pune în locul oamenilor care s-au aflat mereu în teren. Nu spun că eu sunt mulțumit, dar nici nu îmi permit să le dau în cap că nu au făcut mai mult. Trebuie încurajați și susținuți pentru că nici lor nu le-a fost ușor. Dumneavoastră nu știți că și duminică noaptea angajații societăților responsabile au stat în teren și nu prea mulți au fost aceia care să le aducă un ceai fierbinte. Mi s-a părut o atitudine exagerată a mass-media, pe parcursul acestor zile. Și nu înțeleg de ce toată lumea dă vina pe Prefectură. Noi nu ne putem substitui administrațiilor locale."

Îl informăm pe dl. Ungureanu că cititorii ziarului nostru au apreciat modul în care am reflectat realitatea din teren. Iar, pe de altă parte, nu puteam să scriem că toate sunt bune și frumoase atâta timp cât zeci de cetățeni au sunat la redacție pentru a critica, revoltați, lipsa de reacție a autorităților. Și îi mai amintim că domnia sa a fost cel care, supărat pe (in)acțiunea celor chemați să deszăpezească municipiul, a solicitat demisia directorilor de regii! Ba, mai mult, în comunicatul de presă de ieri, prefectul revine asupra subiectului și spune că față de salariile de zeci de milioane pe care le au, prestația directorilor de regii a fost invers proporțională!

Cu toate acestea abia de ieri a intrat în vigoare un ordin al prefectului prin care mai mulți directori de instituții sunt abilitați să îi sancționeze pe oamenii din subordine care nu își fac datoria iar asta, numai în cazul în care va mai ninge. N-am înțeles de ce abia acum se trece la sancțiuni și de ce nu s-au luat măsuri în urmă cu trei zile, de exemplu. Ne răspunde dl. Ungureanu: **„pentru că nu am vrut să îi descurajăm!!!".** Fără comentarii.

Dacă se încălzește vremea, vin inundațiile

Marcel Lucaciu, comandantul Inspectoratului de Protecție Civilă, a informat că județul Arad a fost cel mai afectat de ninsori din tot vestul țării. **„Orice situație de criză are o criză. Au fost câțiva timpi morți, dar până la urmă am reușit să facem față zăpezii. Dar n-am scăpat. Acum, ne paște pericolul inundațiilor, dacă vremea se va încălzi brusc. Va trebui să evacuăm în cel mai scurt timp mormanele de zăpadă de pe străzi, pentru a nu ne trezi cu Aradul sub apă."**

În altă ordine de idei, vă informăm că astăzi, prefectul Dan Ungureanu se deplasează în câteva localități ale județului pentru a lua pulsul...zăpezii.

SORINA AMBRUȘ

În Divizia D ȘIRIANA - FAVORITA UNUI CAMPIONAT ÎN CARE CONTRACANDIDATELE NU SE DAU BĂTUTE

MEDIOCRITATE

Așteptările iubitorilor fotbalului județean în a avea un campionat al Diviziei D echilibrat, corect și disputat doar „în iarbă" au fost înșelate. Primul eșalon al Aradului continuă să se zbată în mediocritate. Stare în care se complac toți, începând de la conducătorii instituției și terminând cu unii jucători, pentru care noțiunea de fair-play nu există.

Jale e și prin comisiile din pivniță, unde sancțiunile se dau după... interese, de cele mai multe ori. Regulamentul disciplinar e o broșură inutilă pentru Zăhoi et company. Atâta vreme cât acești „elefanți" vor conduce fotbalul județean, mai sus de mediocritate nu putem visa.

Fotbal de calitate avem doar cu pipeta. Există un nucleu de 4-5 echipe care mai joacă un fel de fotbal. Restul, o apă și-un pământ. Mai o zi norocoasă, mai un arbitru mărinimos (dar nu moaca...), mai un meci la pace și gata turul. Că de multe ori te întrebi, ce rost o mai avea această Divizie D?

DANIEL SCRIDON

E vremea Șiriei...

După ce au ratat - aproape incredibil - sezonul trecut, promovarea în Divizia C, conducătorii Șirianei Șiria au schimbat macazul. Lucru care - la prima vedere - părea a fi o armă cu două tăișuri. S-a renunțat la cei mai buni jucători, s-a renunțat și la antrenorii de atunci, iar începutul campionatului părea să dea dreptate celor care vedeau Șiria destul de departe de primul loc. Multe etape, formația antrenată de Ioan Ionașcu s-a aflat, undeva, în pluton, spre disperarea primarului Ioan Gurban și a finanțatorului Ioan Caia. Dar, nimeni nu a disperat, echipa a început să se închege și să arate de ce este în stare. Profitând și de pașii greșiți ai adversarilor, dar și având un mers de metronom, în partea a doua a turului, Șiriana Șiria a reușit să-și impună punctul de vedere, la un moment dat având și un confortabil avans de puncte în clasament. A venit însă înfrângerea de la Comera, din ultima etapă și iarăși oamenii lui Caia și-au făcut singuri viața grea.

Demonstrație de forță a Șirianei Șiria pe terenul contracandidatei la promovare, Olimpia Bârzava. În etapa a 13 a, campioana de toamnă s-a impus cu 3-0 pe Valea Mureșului

Foto: V. MUSCA

Dar, după cum bine s-a văzut în acest tur, fiecare contracandidată, Macea, Nădlac și apoi Bârzava, nu a reușit să se mențină, dar nici nu a avut motivația să stopeze Șiriana Șiria, atâta timp cât promovarea - cu adevărat - nu o poate susține, asta e clar, decât cerberul Caia, cel care dă sute de milioane pentru fotbalul de la poalele Cetății. Având în vedere că celelalte echipe nu au o putere financiară adecvată promovării, se poate spune că a venit vremea Șiriei. Asta o poate spune oricine, care se pricepe la fotbal. În plus, la această echipă există și motivație, toată lumea e implicată, în frunte cu primarul Gurban.

Dar, performanța Șiriei trebuie să fie dublată de un management corespunzător. Astfel, după proverbul „vara să-ți faci sanie, iar iarna car", Ioan Caia ar trebui să se gândească deja la aducerea unui antrenor de calibru și cooptarea în lot a mai multor jucători valoroși. Așadar, nu vă culcați pe lauri, ci continuați munca...

LEO SFÂRA

Clasamentul turului

1. Șiriana Șiria	15	11	1	3	54-15	34	(+13)
2. Victoria Nădlac	15	11	1	3	26-17	34	(+10)
3. Olimpia Bârzava	15	10	3	2	39-14	33	(+9)
4. Comera Arad	15	9	4	2	40-20	31	(+7)
5. Voința Macea	15	9	2	4	24-14	29	(+5)
6. Gloria Arad	15	9	1	5	41-21	28	(+7)
7. Mureșul Zădăreni	15	9	0	6	29-25	27	(+6)
8. Șoimii Pâncota	15	8	2	5	35-27	26	(+5)
9. Armonia Ineu	15	6	2	7	31-34	20	(-4)
10. Vulturii Socodor	15	4	3	8	26-31	15	(-6)
11. Înfrățirea Iratoș	15	5	0	10	23-28	15	(-9)
12. Romvest Arad	15	4	2	9	15-32	14	(-7)
13. Crișul Ch. Criș	15	4	1	10	19-38	13	(-11)
14. Șoimii Lipova	15	4	0	11	17-44	12	(-9)
15. Universitatea Vinga	15	3	2	10	20-33	11	(-10)
16. C. D. Sebiș	15	2	0	13	15-61	6	(-18)

Golgeterii Diviziei D

Atacantul Comerei, Roland Balaj conduce și în acest sezon clasamentul golgeterilor în Divizia D

- Roland Balaj (Comera) - 18 goluri
- Sorin Cimbrea (Șiriana Șiria) - 17 goluri
- Ioan Gherman (Șoimii Pâncota) - 15 goluri
- Cristian Lăzău (Șiriana Șiria) - 12 goluri
- Raul Negrilă (Șoimii Pâncota) - 11 goluri
- Alin Unc (Mureșul Zădăreni) și Cosmin Brândușe (Gloria Arad) - 9 goluri
- Gabriel Sântean (Olimpia Bârzava) și Ioan Mariș (Crișana Dinamo Sebiș) - 8 goluri.

Combatantele în oglindă

Victoria Nădlac. A fost echipa care a acumulat cele mai multe puncte în Divizia D pe anul 2002, „primul al mandatului lui Dan Cuedan. Disciplina și stabilirea echilibului perfect între experiența unor jucători ca Dușan, Szell sau Zâză și dorința de afirmare a unui Lionti sau Vlădău au fost cărțile câștigătoare ale unui antrenor tânăr, care nu dorește să se oprească aici. Din păcate însă, bugetul echipei nu e pe măsura aspirațiilor și posibilităților ambițiosilor „vameși", dar nu poți ști de unde sare iepurele...

Olimpia Bârzava. Deși a promovat în vară, echipa condusă de Nelu Martin s-a clasat pe podium, după ce la un moment dat s-a aflat chiar pe prima poziție. Divizia „D" a însemnat pentru gruparea de pe Valea Mureșului dorința de a demonstra că la Bârzava se vrea performanță, iar la Olimpia au venit jucători experimentați: Claudiu Bulzan, Nelu Văleanu, Radu Bene, Lucian Iftime sau Dacian Schmidt, în jurul lor formându-se o echipă care și-a depășit cu mult condiția de nou-intrată în „D". Ce va aduce returul, rămâne de văzut, dar, cum finanțatorul Martin este ambițios, nu este exclus să asistăm la surprize, lotul actual al Olimpiei fiind unul care depășește nivelul primului eșalon județean.

Comera Arad. Parcurge un nou sezon, în care refuză să îndrăznească mai mult. Purtat pe aripi de eternul golgeter, Roli Balaj, lotul îndeajuns de valoros și omogen trebuie să se supună politicii conducerii clubului, care dorește să-și pună cu totul la punct baza sportivă de la Șofronea și de abia apoi să bată la ușa Diviziei C. După un start ratat de campionat, „constructorii" au revenit acolo unde le este locul, în frunte, la numai trei puncte distanță de lideri.

Voința Macea. După ce-și câștigase dreptul de a evolua în „D" în urma barajului cu Șoimii Șimand, Voința Macea avea în perspectivă o misiune grea, ținând cont de subțirimea lotului. Atragerea lângă „băștinași" a unor jucători de certă valoare, în frunte cu Rico Câmpian, finanțați de „arhitectul" Mișcuța, a făcut ca măcenii să se implice în lupta la vârf, fiind lideri în prima parte a turului. Pe final, avântul s-a mai domolit, probabil spre fericirea primarului Mercea, pus în situația de a vinde țiglele de pe Primărie pentru a plăti primele de joc.

Gloria Arad. După ce a reușit promovarea cu Frontiera Curtici, Gigi Cameniță a revenit la prima dragoste, Gloria, echipă ce s-a văzut nevoită să se mute la Sânleani datorită trecerii stadionului pe care a evoluat zeci de ani în posesia Universității de Vest „Vasile Goldiș". Mariajul dintre „tramvaiști" și cei din Sânleani nu a durat însă, datorită unor disensiuni apărute atât la nivelul administrativ, cât și la cel tehnic. Astfel, Gloria s-a mutat pe „Blănarul", dar a rămas aceeași echipă ce poate pune probleme oricui, chiar dacă nu mai are forța din trecut.

Mureșul Zădăreni. A revenit în primul eșalon județean în urma acaparării întregii echipe de la Tricoul Roșu. Jucătorii arădeni, în majoritatea lor foarte buni prieteni, au câștigat o poziție onorantă pentru gruparea patronată de Atilla Lenghel, după prima parte a sezonului și probabil vor îndrăzni și mai mult în retur. Păcat pentru episodul Romvest, care a marcat despărțirea de legendarii Szabo și Răduț, însă și așa fotbaliști ca Man, Unc sau Țițca pot încurca multe din socotelile combatanților din D-ul arădean.

Șoimii Pâncota. Începutul ezitant de campionat a fost uitat odată cu preluarea postului de antrenor principal de către Raul Negrilă. Fiul președintelui „șoimilor" a format în jurul său o echipă dornică de afirmare, ce a închis multe „guri rele", care se grăbeau să le cânte prohodul pâncotanilor, după incertitudinile din vară, când nu se știa pe cine se poate conta.

Armonia Ineu. Este probabil cea mai controversată echipă a primului eșalon arădean. Asta poate și datorită organizatorului de competiții, fostul arbitru Augustin Păcurar, care reușește de multe ori să-și pună lumea în cap. Chiar și așa, Armonia a reușit să-și depășească statutul, evoluțiile din acest tur fiind departe de cele ale echipei care se salva cu greu de la retrogradare sezonul trecut, lotul fiind acum mult întărit și mai omogen.

Vulturii Socodor. A format și în acest tur echipa cu cea mai ridicată medie de vârstă, dar având la timonă un antrenor tânăr, în persoana lui Mihai Petcuț. Pentru că antrenamentele au fost o raritate pentru marea parte a jucătorilor, socodorenii au pierdut pe fizic multe întâlniri sau au fost victime ale ieșirilor nervoase, soldate cu cartonașe roșii, aproape etapă de etapă, ale „elefanților" Lazăr sau Dănciulescu. De la primăvară - însă - echipa va primi un aer studențesc, căci Universitatea „Aurel Vlaicu" a semnat un protocol de colaborare cu gruparea din „Țara Verzei".

Înfrățirea Iratoșu. A funcționat - și încă peste așteptări - atâta timp cât antrenorul-jucător Florin Arhilie a simțit că elevii săi îl ascultă și vor într-adevăr să facă ceva pentru gruparea harnicului primar de la graniță, Gheorghe Lăcătuș. Când Rusu Arhilie a plecat, „jucăria" s-a stricat de-a binelea, căci noul tehnician Mișa Pall nu a mai știut să strunească o „garnitură" - totuși - modestă. Dacă lucrurile merg tot așa, Înfrățirea are toate șansele să ajungă pe loc retrogradant, dar se ia în calcul și o retragere din campionat...

Romvest Arad. S-a întrecut pe sine și de această dată, trimițând în luptă o formație parcă mai fragedă ca niciodată. La timona ei se află profesorul Ioan Herman, care, ca urmaș al lui Francisc Tisza, face din exigență și seriozitate în pregătire „arme" ce au adus o zestre de puncte mulțumitoare pentru niște copii ce au tot viitorul în față. Poate ar fi bine ca și conducătorii Ioan Ienciu și Marin Lupaș să bage mai mult în seamă un team aflat pe panta afirmării.

Crișul Chișineu Criș. O fostă divizionară „C" a ajuns să se zbată în anonimat și să trăiască, cum se spune, de pe o zi pe alta. Cu toate firmele care au apărut în ultimii ani în oraș (care, fără îndoială, au ridicat potențialul economic al localității) chiar nu se pot găsi niște investitori cu bani care să susțină o echipă de fotbal cu tradiția Crișului?

Șoimii Lipova. Tristețe mare și la Lipova, „Șoimii" trăind poate cea mai neagră perioadă din istoria echipei. Retragerea lui Nelu Brănișcan a lăsat un loc mult prea greu de umplut în cadrul grupării, care a ajuns în subsolul clasamentului și va trebui să „tragă" foarte puternic pentru a ieși la lumină. Când ne gândim că până nu chiar cu mult timp în urmă Lipova evolua în „C"...

Universitatea Vinga. S-a aflat aproape întreg turul în mâinile lui Ghiță Vânătoru, care - să fim sinceri - nu s-a prea descurcat cu niște jucători, studenți la „Vasile Goldiș", altădată mult mai motivați decât acum. În Vinga există prea puțini fotbaliști care să poată face față nivelului primului eșalon județean, și de aceea salvarea în retur nu o vedem decât prin efectuarea câtorva achiziții sau, mai bine spus, descoperirea unor studenți cu potențial ridicat pentru sportul-rege.

Crișana-Dinamo Sebiș. Cu doar două victorii la activ, „polițiștii" vor face probabil cale întoarsă spre eșalonul pe care l-au părăsit nu cu mult timp în urmă. Banii puțini și lotul de jucători subțire valoric nu le permit sebișenilor să viseze la alte idealuri. Poate mai târziu...

CĂLIN MNERIE
RADU ROMANESCU

ÎNTĂRIRI PENTRU DIVIZIONARELE C ARĂDENE

Deși unele divizionare C arădene sunt încă în vacanță, nu ezită să își întărească loturile în perspectiva returului.

Astfel, **A.C.U. Arad** este foarte aproape de a ajunge la o înțelegere cu ex-stelistul, Chiorean. Pe lista noutăților echipei de pe „Banu Mărăcine" apare și Stupar, care - se pare - și-ar fi rezolvat problemele cu Electrica Timișoara.

Nici cei de la **Tricotaje Ineu** nu au stat cu mâinile în sân în această iarnă. Trupa lui Cigan și-a asigurat serviciile fostului utist, Emilian Diaconescu (33 ani), pe o perioadă de un an de zile.

În privința celei mai grăbite - în reluarea pregătirilor - dintre reprezentantele Aradului fotbalistic din „C", **West Petrom Arad**, aceasta a reușit să obțină semnătura timișoreanului Purda, ultima oară la Auto. Cu lotul lui Feri Tisza se mai pregătește și juniorul C. Melnic (AS Romvest).

D. SCRIDON

F.C. TELECOM VA ABORDA RETURUL CU MULȚI TINERI

Ieri, la stadionul din Micălaca a avut loc reunirea lotului de jucători de la F.C. Telecom. Vacanța s-a terminat, iar elevii lui Marius Grad au trecut la treabă, pentru că îi așteaptă un retur dificil, atâta timp cât problemele financiare conturbă bunul mers al echipei.

Pe lângă mai vechii suspendați, Militaru și N. Mitu, nu s-au prezentat la reunire alți trei jucători. Este vorba de Maghici, Szillyer și Oprescu, însă toți sunt absenți motivați. Se zice însă că fostul component al „naționalei" de juniori se pregătește cu „Poli" AEK Timișoara.

În această situație, lotul de jucători, prezent ieri sub comanda antrenorului Marius Grad, a fost următorul: Sabău, Cohan, Onet - portari, Toma, Barna, Szellelky, Savin, Grad, Cati, Teacă, Jula, Heteș, Gligor, Vuin, I. Arman, Lobonț, Cameniță, I Ardelean, Barna jr. - jucători de câmp.

Așadar, după cum bine se poate observa, mulți tineri în lot, provenind de la C.S.Ș. Gloria și de la echipa de juniori a celor de la Telecom, însă nici o noutate notabilă. Strategia este - orice s-ar spune - cu două tăișuri, dar dacă ea reușește, atunci la F.C. Telecom poate începe o nouă eră, președintele Marinca putându-se felicita. Dacă se dă chix, atunci situația devine alarmantă.

Până pe data de 27 ianuarie, echipa se va pregăti la Arad, urmând ca atunci să plece în cantonament, la Vața. Pe 4 februarie este programată revenirea în Arad, iar apoi va începe sarabanda partidelor amicale.

LEO SFÂRA

NICI O NOUTATE LA REUNIREA FRONTIEREI CURTICI

Pentru fotbaliștii de la Frontiera Curtici vacanța de iarnă s-a încheiat, ieri, când pentru prima dată în noul an, au fost ascultate comenzile antrenorului Sandu Gaica. Deocamdată, acesta a programat antrenamente ușoare, de reacomodare la efort, în sală sau la Bazinul de Înot. Asta până pe data de 22 ianuarie, când „vameșii" își vor muta „cartierul general" la Moneasa, pentru stagiul de pregătire centralizat.

Aproape sigur, mijlocașul Tiberiu Papp se va îndrepta spre un alt club, probabil la Olimpia Bârzava, golul lăsat de acesta trebuind cumva acoperit.

„Principalul' Gaica a și început să studieze piața și pare a se fi oprit asupra a patru jucători, care să întărească fiecare din compartimentele echipei sale. Și asta pentru că în retur Frontiera dorește să acumuleze mai multe puncte decât în prima parte a campionatului, pentru un loc în primele opt formații ale seriei a VIII-a a Diviziei C.

C. MNERIE

Antrenorul Sandu Gaica și-a început, din nou, munca la Frontiera Curtici

MÂINE, MARE MECI LA POLIVALENTĂ

Cu începere de la ora 18,00, mâine, la Sala Polivalentă, Baschet Club West Petrom Arad dispută returul cu K.K. Hercegovač Bileca (Bosnia) din cadrul sferturilor de finală ale Europe Regional Challenge Cup. În tur, baschetbaliștii arădeni s-au recunoscut învinși cu scorul de 75-100. Biletele s-au pus de ieri în vânzare la prețul de 40.000 lei, putând fi procurate de la casieria sălii. Este așteptată o mare afluență de public, în perspectiva mult doritei răsturnări de forțe și a calificării în turneul Final Four.

A. H.

PE SEMICERC

- Echipa masculină de handbal a țării noastre a ratat calificarea la Campionatul European după ce a cedat, duminică, în fața Belarusului cu 28-29 (14-14). România mai are de disputat, miercuri și joi, două meciuri în deplasare cu formația Luxemburgului. Indiferent de rezultatele meciurilor, calificate în faza următoare a competiției sunt reprezentativele Belarusului și Norvegiei.

- Silcotub Zalău a acces în optimile de finală ale Cupei Cupelor la handbal feminin, învingând, în deplasare, în cele două manșe ale turului al treilea cu scorul de 31-14 (19-6) și 27-15 (14-7) formația portugheză Juventude Desportiva do Lis.

- După ce în meciul tur „U" Cluj s-a impus în deplasare în fața formației Toulon Feminin cu 26-18, handbalistele din orașul de pe Someș au reușit calificarea în optimile de finală ale Challenge Cup, după ce au trecut și pe teren propriu de formația franceză cu 34-20 (18-5).

- Deținătoarea trofeului Challenge Cup, „U" Remin Deva, a ratat calificarea în optimile de finală ale aceleiași competiții, cedând în fața Borussiei Dormund cu 27-20 (16-12) în manșa secundă a turului trei. În confruntarea din tur, devencele au învins formația germană la patru puncte diferență, 24-20.

A. C.

Se aduce la cunoștința celor interesați că Asociația Județeană de Șah Arad organizează Campionatul Național individual de șah pe anul în curs, etapa I. Pot participa jucători de toate vârstele, fără categorie, inclusiv școlari (elevi).

Competiția se organizează după cum urmează: ● La Centrul de vârstnici din Aradul Nou - numai pentru pensionari ● La Centrul de antrenament al A.J.Șah din Palatul Cenad, Fundația Aristide Dragomir, B-dul Revoluției nr. 73 intrarea dinspre Primărie - pentru toate vârstele inclusiv școlari.

Ședințele tehnice vor avea loc în ziua de 17 ianuarie a.c., ora 17, la cele două adrese.

T. GROZESCU

DIVIZIA D JUNIORI

Clasamentul turului

1. Mureșul Zădăreni	15	12	3	0	54-10	51 (+23)
2. Romvest Arad	15	11	2	2	50-21	46 (+18)
3. Gloria Arad	15	10	2	3	38-12	42 (+15)
4. Voința Macea	15	9	1	5	28-23	37 (+5)
5. Armonia Ineu	15	9	0	6	47-23	36 (+5)
6. Șoimii Pâncota	15	9	0	6	41-25	36 (+8)
7. Șoimii Lipova	15	8	2	5	46-21	34 (+6)
8. Victoria Nădlac	15	7	1	7	29-30	29 (-3)
9. C. D. Sebiș	15	6	2	7	26-23	26 (-6)
10. Șiriana Șiria	15	6	1	8	34-34	25 (-3)
11. Crișul Ch.Criș	15	5	2	8	23-33	22 (-10)
12. Olimpia Bârzava	15	5	2	8	22-35	22 (-10)
13. Comera Arad	15	4	2	9	17-40	18 (-14)
14. Vulturii Socodor	15	3	1	11	14-74	13 (-15)
15. Universitatea V.	15	3	0	12	24-51	12 (-16)
16. Înfrățirea Iratoșu	15	1	3	11	13-51	7 (-25)

ROMÂNIA OCUPĂ LOCUL 26 ÎN CLASAMENTUL COEFICIENȚILOR UEFA

România ocupă locul 26 în clasamentul provizoriu al coeficienților UEFA pentru sezonul 2003/2004, da nu va mai putea urca sau coborî în această ierarhie, deoarece nu mai este reprezentată de nici o echipă în această ediție a cupelor europene, la fel ca și țările clasate mai jos, informează UEFA.

România, care a acumulat un coeficient de 12,957, ocupă același loc ca și în sezonul trecut, cu toate că în ediția 2001/2002 a cupelor europene a obținut 2,625 de puncte, față de numai 2,166 în acest an. Cel mai bun sezon din ultimii cinci ani a fost 1999-2000, cînd România a adunat 4,833 puncte, iar cel mai slab a fost 2000-2001, cu 0,833 puncte.

Primele cinci locuri în acest clasament sunt ocupate de următoarele țări: 1.Spania 70,539 puncte; 2.Anglia 55,896; 3.Italia 55,454; 4.Germania 49,847; 5.Franța 43,468.

În partea sa superioară, acest clasament poate suferi modificări, deoarece echipele de club care reprezintă aceste țări în sezonul 2002-2003 continuă cursa în Liga Campionilor și Cupa UEFA. Clasamentul final pentru sezonul 2003/2004 va fi anunțat după încheierea actualelor ediții ale cupelor europene.

INCIDENTE LA PARTIDA PANATHINAIKOS - OLYMPIAKOS

Trei persoane au fost rănite ușor în urma incidentelor survenite înainte de începerea partidei Panathinaikos Atena - Olympiakos Pireu, din cadrul etapei a XIV-a a campionatului elen de fotbal, informează AFP.

Cîțiva susținători ai echipei Panathinaikos au incendiat mașina unui suporter al echipei din Pireu. La rîndul lor, mai mulți susținători ai formației Olympiakos au agresat un imigrant albanez care purta un fular în culorile formației Panathinaikos, rănindu-l la picior. Cea de-a treia victimă a fost rănită în timpul unei altercații între susținătorii celor două echipe, produsă în centrul Atenei.

Aproximativ 2000 de polițiști au fost desfășurați la Atena, în vederea prevenirii obișnuitelor manifestări de violență care se produc în Grecia cu ocazia fiecărui meci dintre cele două echipe. De asemenea, forțele de ordine au blocat circulația în împrejurimile stadionului echipei Panathinaikos.

AUSTRALIAN OPEN MERGE MAI DEPARTE FĂRĂ ANDREI PAVEL

■ Încă doi români bat la ușa olandezilor de la Ajax. Dinamovistul Vlad Munteanu și „bancarul" Ovidiu Petre au mari șanse de a deveni colegi cu Chivu și Lobonț. Asta, dacă vor trece testul. Un alt jucător, Răzvan Raț, a fost și el „curtat" de „lăncieri", dar prețul cerut de patronul Rapidului, George Copos s-a dovedit a fi nerealist. ■ În plină bătălie Prunea (AFAN) - Dragomir (LPF), pe piața fotbalului românesc a apărut Asociația Fotbaliștilor Români (A.F.R.), având-l în frunte pe omul de afaceri Nicu Gheară și printre fondatori pe Ilie Balaci și Dan Petrescu. Părerile sunt împărțite. Unii spun că e un sindicat făcut la comanda lui Jenei pentru a-i tăia din elan lui Prunea, în timp ce, alții spun că unde-s doi, puterea crește și... Dragomir e în mare pericol. Om trăi și om vedea. ■ Schorsch și aproape întreaga echipă de Divizia B, FC Baia Mare s-a mutat la Satulung, lăsând echipa din „Dealul Florilor" de izbelițe. Și asta, după ce a băgat vreun milion de dolari în buzunar, de pe urma tranzacției cu Bacâul. ■ „Știința" continuă să viseze „cai verzi". Cum altfel, când, după ce s-a lăudat că a pus mâna pe Njock ('geaba), acum, cică e gata să ofere 150.000 dolari pe un alt atacant al UTA-ei, Cristian Ianu. Și dacă nici această afacere nu se va finaliza, vin doi senegalezi și un congolez. Ba, poate și „olandezul" Nanu. ■ Loți

Bursa știrilor

Bölöni începe să aibă probleme la Sporting după ce a pierdut derby-ul cu Porto și a rămas la 14 puncte în urma liderului. Dacă va rata și locul doi - ce dă drept de participare în Liga Campionilor - zilele lui Bölöni la cârma „leilor" vor fi numărate. ■ Atacantul islandez al formației Chelsea, Eldur Gudjohnsen a pierdut în ultimele luni, peste jumătate de milion de dolari prin cazinouri. Jocul lui preferat, ruleta, l-a băgat în datorii, dar l-a și determinat să spună: **„E periculos, nu voi mai intra niciodată într-un cazino"**. Cine are urechi... ■ Romario a reușit 445 de goluri în cele 536 de meciuri disputate și ocupă locul 4 în ierarhia celor mai buni marcatori din istoria fotbalului, după Pele (541 goluri), Bican (Austria) - 518 și Puskaș (Ungaria) - 511. Cum Romario, atacantul echipei braziliene, Fluminense se află în plină activitate competițională, acesta speră să mai salte în clasament. ■ Un „șerif" de Tiraspol ar putea ajunge la Sporting. E vorba de nigerianul de 19 ani, Odia Cidi, care i-a fost recomandat lui Bölöni de către fostul coleg de națională, Gabi Balint, antrenorul echipei moldovene. ■ În prima manșă a sferturilor de finală ale Scutului European la rugby, Dinamo a fost umilită (scor 0-88) de francezii de la Olimpique Castres. ■ Cap de serie nr. 21, Andrei Pavel, a abandonat în turul I al primului turneu de Mare Slem, Australian Open. Pavel s-a retras în primul set, la scorul de 1-4, adversarul său, italianul Furlan mergând în turul următor. Singurul român rămas în turneu, Adrian Voinea îl va întâlni în turul inaugural pe brazilianul André Sa.

DANIEL SCRIDON

FOTBAL INTERNAȚIONAL

Mutu - la a opta reușită în Serie A

Premiere Division - etapa a 21-a

Lyon-Marseille 1-0; Ajaccio-Paris S.G. 0-0; Bordeaux-Montpellier 3-1; Monaco-Bastia 0-0; Nice-Lille 2-0; Rennes-Guingamp 2-1. Partidele Nantes - Sochaux și Le Havre - Strasbourg au fost amânate.

În clasament: 1. Nice 37 p.; 2. Lyon 36 p.; 3. Marseille 35 p. _____; 10. Nantes 28 p. _____ 18. Ajaccio 19 p.; 19. Troyes 16 p.; 20. Montpellier 16 p.

Il Calcio - etapa a 16-a

Empoli-Torino 1-1; Brescia-Lazio 0-0; Bologna-A.C. Milan 0-2; Como-Atalanta 1-1; Juventus-Reggina 5-0; Piacenza-AC Parma 1-1 (Adi Mutu a deschis scorul pentru oaspeți în minutul 28, reușind astfel al optulea gol în prima divizie italiană); Udinese-Perugia 0-0; Inter-Modena 2-0; AS Roma-Chievo Verona 0-1.

În clasament: 1. AC Milan 36 p. (+22); 2. Inter 36 p (+18); 3. Lazio 33 p; 4-5 Juventus, Chievo 32 p. _____; 15. Atalanta 11 p.; 16. Reggina 10 p.; 17. Torino 9 p.; 18. Como 6 p.

Premiere League - etapa a 23-a

WBA-Manchester United 1-3; Bolton-Fulham 0-0; Chelsea-Charlton 4-1; Liverpool-Aston Villa 1-1; Manchester City-Leeds Utd 2-1; Middlesbrough-Southampton 2-2; Sunderland-Blackburn 0-0; West Ham-Neswcastle Utd 2-2; Tottenham-Everton 4-3; Birmingham-Arsenal 0-4.

În clasament: 1. Arsenal 49 p.; 2. Manchester Utd 44 p.; 3. Chelsea 41 p. _____ 18. Sunderland 19 p.; 19. West Ham 17 p.; 20. WBA 16 p.

Primera Division - etapa a 17-a

Celta Vigo-Real Madrid 0-1; Ath. Bilbao-Villarreal 0-1; Espanyol - Racing Santander 3-0; Osasuna - Valladolid 1-1; Rayo Vallecano - Mallorca 1-1; Betis Sevilla - Alaves 2-2; Huelva - F.C. Sevilla 0-0; Atletico Madrid - Deportivo La Coruna 3-1; Malaga - F.C. Barcelona 0-0; Valencia - Real Sociedad 2-2.

În clasament: 1. Real Sociedad 37 p.; 2. Real Madrid 36 p.; 3. Valencia 29 p. _____; 18. Rayo Vallecano 18 p.; 19. Espanyol 16 p.; 20. Huelva 10 p.

S.C. INSTALAȚII PROMPT SERVICE S.R.L. CALEA TIMIȘORII NR. 39, ARADUL NOU

LANȚUL-SANEX

TEL. 0257-287.340, 0257-287.776, 0722.807.903

Vă oferă: Articole pentru: Instalații de apă, Gaz, Instalații sanitare, Electrice, Uz casnic și gospodăresc.

Servire promptă! PRETURI MICI ORAR zilnic: 8 -18, sâmbătă: 8 - 13 (C.A.)

Societate comercială angajează

SECRETARĂ

Cerințe:

- limba engleză scris-vorbit
- cunoştinţe operare PC (Word, Excel)
- dinamică, organizată
- spect fizic plăcut
- abilităţi de comunicare
- disponibilitate program prelungit

Se oferă salarizare deosebită.

CV+urile se vor trimite la: fax: 0257 / 348.777 (C.A.)

SC INDAGRARA PRODCOM SA cu sediul în Arad, Calea Aurel Vlaicu 274

angajează **maistru constructor** cu experienţă pentru amenajări interioare şi exterioare, în cadrul societăţii.

Cererile însoţite de Curriculum Vitae se vor depune la secretariatul societăţii până la data de 03.02.2003.

Relaţii suplimentare la biroul Resurse Umane al societăţii, telefon 243.348; 243.398, int. 154.

(3912511)

OMNIASIG Member of TBIH GROUP

ASIGURAREA OBLIGATORIE AUTO 2003

MARELE PREMIU - 1 MILIARD DE LEI

20 X 100 MILIOANE DE LEI

20 X 50 MILIOANE DE LEI

EŞTI ASIGURAT ŞI... BOGAT !!!

Completaţi şi trimiteţi Talonul Promoţional la oricare dintre sucursalele OMNIASIG sau la Sediul Central din B-dul Aviatorilor nr. 28, sector 1, Bucureşti până la data de 31 ianuarie 2003 (data poştei). Tragerea la sorţi a câştigătorilor va avea loc în data de 28 februarie 2003. (2734430)

podele laminate de la 159.000 lei/mp* (c.581)

casa ta arată altfel !

PROGES

str. Dorobanți 55, telefon 0257/282.021; 0745.482.344

AGENȚII DE PUBLICITATE

SEBIȘ
Radio „21" Sebiș
◆ Parcul Libertății nr. 1 A
◆ Tel/Fax 311.067

LIPOVA
S.C. ELCOTRANS S.R.L. Lipova
◆ Str. Bălcescu Nr. 16,
◆ Telefon 563.180 sau Fax 563.091
◆ program 7,30-15,30

INEU
Primăria orașului Ineu
◆ agent publicitar Carmen Țole
◆ program 8,00 - 15,00
◆ Telefon 0744.690.446

NADLAC
„GYURIAN"
◆ agent publicitar Gyurian Bohuslav
◆ str. Griviței Nr.76
◆ telefon 0723.588.439
◆ program non-stop

CHIȘINEU CRIȘ
Primăria orașului Chișineu Criș
◆ Agent publicitar Mihaela Brândaș
◆ Program 8,00 - 15,00
◆ Telefon 520.098

SÂNTANA
Bibliotecă
◆ Agent publicitar Al. Victoria
◆ Program: 8,00 - 15,00
◆ Telefon: 462471

GURAHONȚ
Primăria orașului Gurahonț
◆ Gelu Ranoiu, nr. 18, Telefon 316.070
◆ Agent publicitar Alexandru Herlău
◆ Program: 9,00 - 15,00

PÂNCOTA
S.C. ELIDOR
◆ Str. T. Vladimirescu, nr. 34
◆ Agent publicitar Cristina Mihăicuța
◆ Program: 8,00 - 15,00
◆ Telefon: 466.213

CURTICI
◆ Str. Vasile Goldiș nr. 1 (Magazinul HOBBYLAND)
◆ Program:9,00 - 18,00

SĂVÂRȘIN
Magazinul alimentar Mixt „HANS AUTO"
◆ Str. A. Iancu Nr. 411
◆ Telefon: 557.339

SOMOȘCHEȘ
◆ Agent publicitar înv. Ioan Nagy
◆ Telefon: 328.093, 090.164.917

ȘIRIA
„La căfana lu' Lae" (fostul cinematograf)
◆ Agent publicitar Ciobanu Carmen
◆ Orar 7 - 24

VÂRFURILE - MĂGULICEA
◆ Agent publicitar Sida Voicu
◆ Telefon 318442

ANUNȚURILE se primesc în regim de urgență și pot să apară în ziarul „ADEVĂRUL" de a doua zi. Telefon 280.904

S.C. NUTRIENTUL S.A. Palota

COMERCIALIZEAZĂ DIN PRODUCȚIE PROPRIE

PRIN:

Abatorul din Salonta (situat la 60 km de Arad) - carne de pasăre și produse din carne de pasăre refrigerate sau congelate; *Informații la tel. 0259-467.823*

Ferma din Iosia (Oradea) - porc viu sau carcasă de porc. *Informații la tel. 0259-453.051*

Cumpără PORUMB în cantități nelimitate *Informații la tel. 0259-416.089, 0744.795.348 - D-na Popa.*

(3235809)

Societatea Comercială **IMAR S.A. ARAD** Calea Aurel Vlaicu nr. 14

angajează urgent

❒ sculptori în lemn ❒ confecționeri-croitori

Informații suplimentare pot fi obținute de la Serviciul Organizare-Personal-Informatică din cadrul S.C. IMAR S.A. Arad, tel. 236.764, 236.765, 236.766, 236.767 - int. 241.

(3912512)

ANIVERSĂRI

„LA MULȚI ANI!" și fericire, sănătate și iubire, azi, de ziua ta, pentru **URS EMILIA.** Te voi iubi mereu. HABIAN. (367)

MATRIMONIALE

TÂNĂRĂ apetisantă, sunt liberă pentru a-ți SATISFACE FANTEZIILE. Telefon 0721.583.264. (465)

VÂNZĂRI APARTAMENTE O CAMERĂ

Vând (schimb cu apartament 3 camere Alfa), garsonieră Vlaicu, Piața Agro, cf. I, et. IV. Informații telefon 0723.782.077. (499)

VÂNZĂRI APARTAMENTE DOUĂ CAMERE

Vând apartament 2 camere, central. Telefon 284616. (104)

Vând apartament 2 camere în Stațiunea Moneasa. Telefon 313025 sau 0723.479.896. (262)

Vând apartament 2 camere, decomandat, etaj IV, Micălaca 300, 11.300 USD. Telefon 279718; 0744.542.931. (439)

Vând apartament 2 camere, în Piața Miorița, 11.500 $, negociabil. Telefon 0257-259238. (512)

VÂNZĂRI APARTAMENTE TREI CAMERE

Vând (schimb) apartament 3 camere, centru, Legea 112. Telefon 232943. (258)

VÂNZĂRI CASE

Vând urgent casă, str. Pădurii nr. 33, vad comercial bun. Telefon 0723.893.483. (211)

Vând vilă, Vlaicu. Telefon 348437, seara. (193)

Vând casă în Ghioroc nr. 356. Informații telefon 461392. (315)

Vând casă mare, demisol, parter + 2 nivele, suprafața 600 mp, grădină 940 mp, cartier Aradul Nou, interior nefinisat, negociabil. Telefon 0744.587.713. (348)

Vând casă mare (3 apartamente), str. I. Kardoș 32. Telefon 0744.523.701. (357)

Vând în Neudorf, comuna Zăbrani, casă mare din cărămidă, curte + grădină mare, anexe. Telefon 0744.127.307. (83)

Vând casă cu 1 ha teren, în apropiere de Arad, preț 4.800 Euro. Telefon 0722.659.084.

Vând casă cu teren 720 mp, în Grădiște, str. Prunului nr. 86, preț 15.000 Eu. Telefon 0745.377.929. (509)

Vând urgent casă cu teren, în Arad, str. Badea Cârțan nr. 35, 277 mp, preț 5.500 Eu. Telefon 0745.377.929. (509)

Vând casă cu teren 439 mp, în Arad, str. Vasile Ureche, preț 10.000 Eu. Telefon 0745.377. 929. (509)

Vând urgent casă cu teren str. Badea Cârțan, 212 mp, preț 5.500 Eu. Telefon 0745.377.929 (509)

Vând urgent casă 3 camere, grădină, curte, preț 16.000 USD, str. Nouă nr. 23 (gai). Telefon 0744.887.174. (4781964)

VÂNZĂRI SPAȚII

Vând GHERETĂ în zona 300. Telefon 0722.787.038. (427)

Vând SPAȚIU COMERCIAL, 93 mp, str. Andrei Șaguna, preț 33.000 Eu. Telefon 0745.377. 929. (509)

VÂNZĂRI TERENURI

Vând 719 mp, teren intravilan, gaz, canalizare la poartă, pe str. Șiriei nr. 1A, bun pentru privatizare, preț 25.000 Euro. Telefon 259732. (270)

Vând 5000 mp teren intravilan, Aradul Nou, posibilități gaz, curent, apă, agent termic. Telefon 0722.355.963. (496)

Vând teren intravilan, 1.503 mp, Sânicolaul Mic, str. Steagului, preț 16.500 Eu. Telefon 0745. 377.929. (509)

Vând teren intravilan 500 mp, în Arad, str. Prislop, preț 6.500 Eu. Telefon 0745.377.929. (509)

VÂNZĂRI AUTO

Vând Dacia elemente 1310, preț 450 $. Telefon 0766.741.323. (434)

Vând Opel Astra 1,6i, 4+1 uși, an 1992, stare perfectă, 4.200 Euro, negociabil. Telefon 213155; 0723.232.043. (459)

Vând Dacia 1304 - 1998; 1307 - 2000, 1410 - 2000, 1410 - 2001, Break - 2000, tractor 650 - 1993. Telefon 0744.391.896. (252)

Vând bloc motor standard Dacia 1300 și bloc motor palier mărit Dacie, casetă direcție Ford Sierra, dezmembrez Fiat 125 și vând talon cu CIV, polonez. Telefon 0721.014.605. (492)

Vând tractor U-650, plug, disc, remorcă. Telefon 0745.307.645. (330)

Vând Dacia, noiembrie 2000. Telefon 279674, 0745.301.339. (147)

Vând combină Class, masa 2,80, motor Diesel. Telefon 0745.596.616. (443)

Vând capotă spate, bară spate, Tico, 4 cauciucuri 145/13. Telefon 245525. (455)

Vând urgent Dacia Nova 1998, gri metal, 45.000 km, alarmă, 2.000 Euro, negociabil și Dacia Break, 1998, 1800 Euro. Telefon 0745.489.918. (454)

Vând Ford Escort 1,4 benzină, 1992, 600 Euro, negociabil. Telefon 0723.765.726; 0722.899. 099. (461)

Vând ARO carosat, motor Brașov, stare funcționare cu defecțiuni la direcție, numere noi, VT-2004, preț 1.300 Euro, negociabil. Telefon 0740.604.493. (4222887)

Vând Dacia 1310, an 1986, stare foarte bună și Ford Taunus cu motor Ford Escort Diesel, consum mic, prețuri avantajoase. Telefon 0740.320.458. (457)

Vând motor Brașov complet, preț negociabil, talon ARO carosat, 500 Euro, negociabil. Cumpăr ARO carosat în stare de funcționare. Telefon 0740.604. 493. (4222887)

Vând tractor U-650, plug P3, grape fixe, disc, semănătoare grâu, semănătoare porumb cu fertilizator, cultivator, tocătoare tulei, MIC, remorci 5 tone cu CIV. Telefon 536202. (466)

Vând 2 tractoare 650 în perfectă stare de funcționare și 2 motoare 650. Telefon 411175. (482)

Vând RENAULT 18, CIV, nr. noi, accidentat, mobilă, aragaz, butelii. Telefon 286211. (492)

Vând VW Bora nou, 17.500 Eu sau schimb cu apartament 3 camere, et. I, decomandat, Miorița sau 300 în față. Telefon 0744.154.137, 368791. (506)

Vând Dacia 1983, cu CIV și numere noi, în stare de funcționare. Telefon 273532. (4781962)

Vând Dacia 1310 (1999) îngrijită. Telefon 0724.249.850. (516)

VÂNZĂRI ELECTRO

Vindem CASE MARCAT FISCALE, CÂNTARE ELECTRONICE și CONSUMABILE. Telefon 272727, 282829. (409)

Vând foarte ieftin, garanție, TELEVIZOARE COLOR, MAȘINI AUTOMATE, COMBINE și LĂZI frigorifice. Telefon 274600. (30974)

Vând mașină de spălat automată, stare foarte bună, preț bun. Telefon 228936; 0745.395.859. (160)

Vând xerox Canon 6317 A3/A4, stare foarte bună, negociabil. Telefon 280802; 0723.833. 880. (306)

Vindem, cheș și în rate (second hand) MAȘINI DE SPĂLAT, TV COLOR, FRIGIDERE, COMBINE, LĂZI, VITRINE FRIGORIFICE, CONGELATOARE, ASPIRATOARE, Calea Radnei nr. 225. Telefon 0257-259339, 563027, 0744.706.321. (511)

VÂNZĂRI DIVERSE

Vând GARAJ ULTRACENTRAL, cu extras CF. Telefon 0744.784.443. (425)

Vând PLASĂ GARD ZINCATĂ, 25.000 lei/kg, CUIE CONSTRUCȚII, 20.000 lei/ kg, str. VRABIEI 4. Telefon 289997.

Vând mobilă sufragerie, dormitor și canapea, stare foarte bună. Telefon 228936; 0745.395.859. (160)

Vând centrală 34-27 KW pe gaz și lemne, stare foarte bună. Telefon 228936; 0744.568.863. (160)

(Continuare în pagina 15) ☛

(Urmare din pagina 14)

Vând cai rasă grea; 4 iepe + mânji, 10 vaci gestante (lapte). Telefon 0740.562.531; 349329. (398)

Vând 50 porci graşi, 300 oi turcane. Telefon 0740.962.931. (398)

Vând 5 juninci gestante, una fătată. Informaţii telefon 462974. (4724478)

Vând ROLETE plastic, import, ROLETE lemn, JALUZELE, uşi pliante plastic. Telefon 0259/478503; 0745.594.415. (390)

Vând vacă gestantă luna 7, prima fătare. Localitatea Zimand-Cuz, nr. 381. (412)

Vând garaj la parterul blocului, cu încălzire centrală, apă, curent, Aradul-Nou. Telefon 288403. (385)

Vând LEMNE FOC, NISIP, BALAST, la domiciliul clientului. Telefon 277027. (67)

Vând garaj bloc 316, dulap haine, aragaz. Telefon 230606. (146)

Vând tractor 55 KAI, marca germană, cu cupă, plug reversibil 2 capuri, remorcă tip auto 5 t şi 4 scroafe la prima fătare. Informaţii Olari nr. 420. (361)

Vând pian scurt vienez. Telefon 0744.127.307. (83)

Vând ţuică prune Zalău 54 grade, 70.000 lei/litrul, drujbă nouă, căţei ciobăneşti/carpatin pedigree, scule forat fântâni. Telefon 338216, 0745.460.429. (113)

Vând folie pentru solar. Informaţii telefon 462693. (4724480)

Vând 11 PORCI între 100-200 kg, preţ atractiv. Telefon 0740.320.458. (457)

Vând frigider, congelator, ladă frig, vitrină frig, casă sau închiriez. Telefon 210613. (464)

Vând 1 viţea, aproximativ 200 kg; 9 porci 40-70 kg. Telefon 536202. (466)

Vând aparat sudură cu redresor şi pult bar din lambriuri. Telefon 536202. (466)

Vând COLŢARE, CANAPELE, FOTOLII. Telefon 286069. (488)

Vând 50 scaune bisericeşti din lemn, vechi, înainte de 1935. Telefon 319644, familia Belei.

Vând fân, Răpsig nr. 69. Telefon 0744.847.967. (3222942, Ag. Sebiş)

VÂND PLUG ŢEAVĂ, 3 capuri. Telefon 532182.

Vând urgent, set microfon fără fir + staţie proprie, imprimantă tip deskjet 690C, rechizite sport, canistră, trusă scule-electronice. Telefon 0257-275317. (502)

Vând trei tauri mari. Informaţii telefon 235551. (510)

CUMPĂRĂRI TERENURI, IMOBILIARE

Cumpăr garsonieră, apartament (şi) cu probleme financiare. Telefon 279718; 0744.542.931. (439)

Cumpăr teren la şoseaua Arad-Zădăreni. Telefon 0257-214360 sau 0745.117.741. (232)

Cumpăr garsonieră în Micălaca, plata pe loc, fără intermediari. Telefon 214511. (4780777)

CUMPĂRĂRI DIVERSE

Cumpărăm ţigle tip Jimbolia sau Leu, noi sau refolosibile, plata pe loc, cantitate nelimitată. Telefon 0722.500.343; 0723.500.205; 0721.990.753. (210)

Cumpăr vin alb şi roşu. Telefon 214428. (463)

LOCURI DE MUNCĂ

Angajăm MECANIC UTILAJ TERASIER cu experienţă pe draglină Nobas în Ususău, judeţul Arad. Telefon 0256-219254, luni-vineri, orele 8-15.

TOP SECURITY, Arad - Piaţa Sârbească nr. 1, telefon 281410, 280228, angajează PERSONAL PAZĂ, bărbaţi, femei, domiciliu în Arad. (260)

Angajăm PAZNICI cu garanţii, în SÂNLEANI. Telefon 0721.364.989; seara - 289481. (4780774)

SC SECURITY SRL angajează AGENŢI PAZĂ (băieţi şi fete). Telefon 228786. (249)

Caut TEHNICIAN PROIECTANT SUBINGINER, în domeniul sculer-matriţer. Telefon 0723.531.071. (4724477)

„FARAON" PECICA - confecţii tricouri, angajează CROITORESE, ŞEFĂ SECŢIE, SECRETARĂ. Telefon 469524. (317)

CALZATURIFICIO FULVIA angajează: CROITORI piele; MAŞINISTE încălţăminte. Oferim: salarii avantajoase, transport gratuit, bonuri masă. Telefon 216572, sediul firmei, str. Eftimie Murgu (Confecţii). (234)

SC TRANSCONDOR SA angajează DISPECERI. Cerinţe de angajare şi CV-urile la sediul firmei din Calea A. Vlaicu, bl. N1-3 (vis-a-vis cu INDAGRARA). (4781954)

DAF ARAD SERVICE SRL angajează MECANICI AUTO şi MAISTRU MECANIC AUTO. Informaţii telefon 0257-272200. (Ag. UTA)

SC angajează BARMANĂ. Telefon 256835. (343)

FABRICĂ ÎNCĂLŢĂMINTE angajează CUSĂTOARE, MAŞINISTE. Salar atractiv. Telefon 278754. (380)

Restaurantul UBER angajează OSPĂTARE calificate, experienţă. Telefon 289735, orele 8-11. (202)

Angajăm MUNCITORI la croi, maşini de cusut şi CTC, salariu atractiv. Telefon 256044. (441)

Angajăm CONFECŢIONERE: maşini liniare, triplok, uberdek, confecţii tricotaje. Telefon 279148; 0722.526.331. (444)

Firmă de încălţăminte angajează MECANIC. salar atractiv. Telefon 254233. (446)

MINI MOND angajează 10 CONFECŢIONERE, Calea Victoriei 41-43. Telefon 256053; 0744.783.858. (450)

Firmă încălţăminte angajăm MAŞINISTE pentru cusut şi subţiat şi CUSĂTORI MANUALI. Telefon 288745. (453)

Angajez FEMEIE SERVICIU, carte muncă. Telefon 0722.487.092; 253927, după 16. (459)

Angajez ASISTENT de FARMACIE. Informaţii la telefon 0744.921.633; 0740.517.611. (467)

DRESS COMPANY angajează CONFECŢIONERE îmbrăcăminte cu sau fără experienţă. Oferim salar atractiv, tichete de masă şi decontarea abonamentelor de transport. Informaţii la sediul firmei, str. Cocorilor 24A sau la telefon 289458; 213484. (476)

Angajăm VÂNZĂTOARE în incinta Magazinului ZIRIDAVA. Informaţii telefon 0744.666.502. (475)

Angajăm EXPERT CONTABIL cu activitate la firmă. Telefon 0744.555.586; 270510. (487)

Barul „SANGRIA" angajează OSPĂTARE. Telefon 0788.321.130. (486)

EMOL angajează: PERSONAL SPECIALIZAT în activitatea de TURISM şi TICKETING. Informaţii telefon 348327, 0722.281.025, 0740.096.664. (493)

Angajăm AGENŢI COMERCIALI cu experienţă. Telefon 349443, orele 9-15. (4781963)

NIKOL angajează CONFECŢIONERE, salar până la 4.000.000 lei. Asigurăm transport, deconăm abonamente, bonuri masă. Telefon 289080. (4781961)

SOCIETATEA COMERCIALĂ UTA SA Arad angajează: ŢESĂTORI pentru maşini de ţesut Jacquard, NĂVĂDITOARE, AJUTORI DE MAIŞTRI pentru maşini de ţesut STB. Informaţii telefon 247310. (4781965)

SOCIETATE COMERCIALĂ angajez VÂNZĂTOR PIESE AUTO, pentru Vlaicu. Telefon 272929. (4780778)

Angajez SPĂLĂTORI AUTO cu şi fără experienţă. Telefon 0721.408.903, 0721.949.346. (4780780)

PRESTĂRI SERVICII

S.C. TERMOTEX s.r.l.

ARAD, Str. O. Goga nr. 48
Tel. 0257-250.529, 0745.257.527

EXECUTĂ:
- ❒ construit sobe teracotă
- ❒ curăţat coşuri fum
- ❒ verificări aerisiri gaze la asociaţiile de locatari
- ❒ construit şeminee
- ❒ reparaţii generale construcţii
- ❒ curăţat şi şamotat cazane termice
- ❒ demontăm antene
- ❒ amenajări parcuri, grădini (alei rustice, pergole, grătare barbeque)

Preţuri negociabile.

Şcoala de şoferi, col RUSU LUCIAN, face înscrieri. Telefon 283696. (448)

Executăm: ZUGRĂVELI, GRESIERI, FAIANŢĂRI, parchet laminat, rigips, RAŞCHETĂRI parchet, etc. Telefon 0744.206.599. (469)

ZUGRĂVIM, GLETUIM 400.000 lei/ cameră, casa scării. Telefon 262692, 0724. 294.692. (497)

DIVERSE

SC HERMES ECO GRUP SA solicită autorizaţie de mediu pentru depozit situat în localitatea Chişineu Criş, str. Gării 42, pentru depozit situat în localitatea Pecica Ferma 21. Obiect de activitate: achiziţie şi valorificare deşeuri industriale reciclabile metalice şi nemetalice şi materiale de construcţii. Eventualele contestaţii se pot depune la Agenţia de Protecţia Mediului Arad, B-dul Dragalina nr. 16. (489)

SCHIMBURI

Schimbăm casă cu încălzire, anexe şi grădină mare, Tisa Nouă, cu apartament cu multe camere. Telefon 213233; 0744.117.361. (419)

ÎNCHIRIERI

Ofer spre închiriere garaj, cărămidă, centru, 70 Euro. Telefon 0744.618.102. (388)

Ofer închiriere apartament la casă, 2 camere, gaz, dependinţe, mobilat, 70 Euro, anticipat 3 luni. Telefon 0744.498.115. (437)

Ofer spre închiriere apartament la casă, str. Meţianu, 100 mp, recent renovat, amenajat pentru birouri, cabinete, etc. Telefon 283479; 0722.122.968. (30858)

Închiriez încăperi 60, 16, 16 mp, Boul Roşu. Telefon 281124. (319)

Ofer închiriere casă, central, 8 încăperi, toate utilităţile. Telefon 349329; 0745.305.214. (398)

Ofer spre închiriere pentru firme, casă mare pretabilă reprezentanţă, birouri, depozit, cabinete, toate utilităţile. Telefon 0723.165.374; 256396. (468)

Primesc în gazdă băiat, intrare separată, zona Vlaicu. Telefon 245240; 0740.602.499. (470)

PIERDERI

Pierdut legitimaţie de călătorie eliberată de CTP Arad pe numele Mohler Ioan. O declar nulă. (449)

Pierdut atestat de taxi, eliberat de IJP Arad, pe numele Cristescu Emanuel. Îl declar nul. (474)

Pierdut legitimaţie de acces, eliberată de Primăria Arad, pe numele Matei Gică. O declar nulă. (479)

✝ SERVICII FUNERARE ✝

RO STYL COMPANY

SERVICII FUNERARE COMPLETE

PRODUCĂTOR SICRIE

ARAD, STR. M. EMINESCU 22, TELEFON 214.422

Magazin deschis şi noaptea

OFERIM
- **SICRIE** 10 MODELE DE LA 800.000 LA 3.600.000
- **SICRIE LUX** 4 MODELE DE LA 4.500.000 LA 20.000.000
- **LENJERIE DECES** 6 MODELE DE LA 300.000 la 2.000.000
- CRUCE, LUMÂNĂRI, PROSOAPE, BATISTE, MÂNERE şi ŞURUBURI SICRIU

OFERTĂ SICRIU FAG CRUCE RESPETE 1.500.000

APELÂND LA SERVICII:
ÎMBRĂCAT, FORMOLIZAT şi TRANSPORT BENEFICIAŢI DE **15% REDUCERE**
LA SICRIU şi TRANSPORTUL LA DOMICILIU GRATUIT
▼PLATA şi DUPĂ ÎNCASAREA AJUTORULUI DE ÎNMORMÂNTARE.

PĂREREA DVS. CONTEAZĂ!

TELEFON 094.690.121

IN MEMORIAM "KUKI"

Servicii Funerare Complete

Str. M Eminescu Nr.4
ÎN CURTE
Tel:211.929 - 0723.343.964
Magazin deschis la orice oră

OFERĂ:
SICRIE 10 modele de la **600.000 - 2.800.000**
SICRIE LUX 6 modele de la **3.600.000-10.500.000**
SICRIE import 70.000.000 lei
Mânere. şuruburi accesorii
LENJERIE 7 modele de la **350.000 - 1.400.000**
GRATUIT ! ! ! !
Transportul sicriului la domiciliu
ÎMBĂLSĂMATUL
Plata în Rate ! ! !
Transport Intern şi Internaţional

✝ DECESE ✝

Cu adâncă durere în suflet, familia ALBU anunţă moartea prematură, la doar 46 de ani, a celui care a fost fiu, soţ, tată, frate, cumnat, unchi

CORNELIU ALBU.

Înmormântarea va avea loc miercuri, 15 ianuarie 2003, ora 14, de la Capela „Nosferatum" din Cimitirul Eternitatea. Dumnezeu să-l odihnească în pace! Familia îndoliată.

Cu adâncă durere în suflet anunţăm încetarea din viaţă a celei ce a fost

SORCA MARTA

mamă, bunică, străbunică şi mătuşă, în vârstă de 74 ani. Înmormântarea va avea loc azi, 14 ianuarie 2003, ora 13, în localitatea Hunedoara-Timişană. Familiile: Sorca şi Leac.

Cu adâncă durere în suflet anunţăm încetarea din viaţă după o scurtă şi grea suferinţă a celui care a fost,

GRAMA IOAN,

soţ, tată, socru. Înmormântarea va avea loc miercuri, 15 ianuarie 2003, ora 13, de la Capela „NOSFERATUM", Cimitirului Eternitatea. Familia îndoliată.

Cu nemărginită durere în suflet, anunţăm moartea iubitului nostru soţ, tată şi bunic,

POPOVICI ŞTEFAN-PETRU (DANY)

fost boxer la CLUBUL „MOTORUL" ARAD. Înmormântarea va avea loc azi, 14 ianuarie 2003, ora 15, de la Capela Cimitirului POMENIREA. Familia POPOVICI îndurerată.

Cu adâncă durere în suflet anunţăm decesul celui care a fost

BORLEA SEVER AUREL,
din Ineu,

în vârstă de 49 ani. Înmormântarea va avea loc azi, ora 13, de la domiciliul. Dumnezeu să-l odihnească în pace! Familia.

Cu adâncă durere anunţăm încetarea din viaţă a celui ce a fost

GROZA PETRU,

soţ, tată şi bunic, în vârstă de 71 ani. Înmormântarea va avea loc azi, 14 ianuarie 2003, ora 14, în localitatea Vladimirescu, la cimitirul din localitate. Nu te vom uita niciodată! Soţia, copiii şi nepoţii.

A plecat dintre noi, în cel de-al 82-lea an de viaţă,

GEORGE DIDILESCU,

actor al Teatrului de Stat Arad între anii 1948-1984. Înmormântarea va avea loc miercuri, 15 ianuarie, ora 13, la cimitirul „ETERNITATEA". Dumnezeu să-l odihnească în pace! Familia Didilescu.

✝ CONDOLEANŢE ✝

Suntem alături de familia Gheorghe Albu, la decesul fratelui

CORNEL.

Dumnezeu să-l aibă-n pază! Familia Ţişcă.

Sincere condoleanţe familiei ing. George Albu, la dispariţia fulgerătoare a celui care a fost fratele drag,

CORNEL ALBU.

Colectivul Clubului A.C.U. Arad. (513)

Ne luăm un ultim rămas bun de la cel care ne-a fost cumnat,

CORNEL ALBU,

trecut prematur în nefiinţă. Dumnezeu să-l odihnească! Familia Doru Chişbora. (515)

Ne luăm un ultim rămas bun de la cel care ne-a fost cumnat,

CORNEL ALBU,

trecut prematur în nefiinţă. Dumnezeu să-l odihnească! Familia Călin Chişbora. (515)

Suntem alături de familia ALBU GEORGE în aceste momente grele la trecerea în nefiinţă a fratelui

CORNELIU ALBU.

Dumnezeu să-l odihnească în pace! Familia Nina şi Călin Chişbora. (515)

Ul ultim rămas bun celui care a fost soţ şi tată iubitor

CORNELIU ALBU.

Dumnezeu să-l odihnească în pace! Voica şi Andrei.

La despărţirea pentru totdeauna de prietenul nostru

CORNEL,

adresăm sincere condoleanţe familiei îndoliate. Familia Todinca şi Juncan.

Suntem alături de verişorul nostru Florin în marea durere încercată de pierderea tatălui drag,

actor GHEORGHE DIDILESCU.

Dumnezeu să-l odihnească în pace! Familia Mircea şi Gabriela Mezei.

Colectivul Bibliotecii Judeţene „A.D. XENOPOL" Arad este alături de domnul director Florin Didilescu, la despărţirea de tatăl său şi transmite sincere condoleanţe famiiei îndoliate. (490)

Te vom păstra veşnic în amintirea noastră, scumpul nostru unchi,

GRAMA IOAN.

Nepoţii: Luci şi Cornel Bocşa. (458)

Conducerea SC „LA TORRE" este alături de familia NICA în grelele momente pricinuite de decesul mamei dragi. Sincere condoleanţe! (483)

Cu durere anunţăm decesul fratelui drag,

GROZA PETRU.

Surorile: Rozalia, Ana, cumnatul Leanu, nepoţii Moisă, Viorica şi Alina. (507)

Suntem alături de doamna Popa Aurelia şi transmitem sincere condoleanţe la pierderea soţului,

POPA AUREL.

Asociaţia de proprietari bl. Y11, str. Al. Ulise. (4780781)

✝ COMEMORĂRI ✝

Se împlinesc 3 ani de când ne-am despărţit şi dorul ne poartă mereu paşii la tristul tău mormânt, iubitul nostru soţ, tată şi bunic,

BETEA GHEORGHE.

„Să calci uşor când prin zăpadă treci în zori/ În fulgi-s lacrimile ce s-au strâns/ Din ochii celor duşi făr-a fi plâns/ Şi care azi s-au preschimbat în flori". Toţi cei dragi ai tăi, care nu vom uita niciodată dragostea cu care ne-ai înconjurat cât ai trăit. (462)

Azi, se împlinesc 7 ani de când a plecat în eternitate cel care a fost,

HANCIUŢA VALER,

lăsând un gol imens în sufletele noastre. Îl vor plânge mereu: copiii Vlad şi Florin, soţia şi părinţii. Dumnezeu să-l odihnească! (442)

O crenguţă de brad, lacrimi, flori, un pios omagiu la împlinirea a 3 ani de când scumpul nostru fiu, frate, nepot şi verişor,

VUIA ADRIAN CRISTIAN,

ne-a părăsit, fulgerător şi mult prea devreme, la 30 de ani. De pe al singurătăţii val, cu lacrimi în ochi îngenunchem la tristul tău mormânt şi rugăm pe bunul Dumnezeu să-ţi dea odihnă veşnică. Familia Vuia. (451)

Azi, când ar fi împlinit 73 ani,

SAVA CRISTEA,

în loc de „La mulţi ani!", o lacrimă pe tristul tău mormânt. Dumnezeu să te odihnească! MIMI. (456)

FLORINE

dragă, azi se împlinesc 18 ani de când ai plecat dintre noi, la numai 12 anişori. Te vom plânge mereu! Călin, mami şi tati. (4780806)

S.C. SATLINE S.R.L. TELEFON 251.461, 0744/507.211 SHOW ROOM ARAD, Piata Mihai Viteazul - BL. M7 - PARTER

TÂMPLĂRIE DIN ALUMINIU ȘI P.V.C.

CU GEAM TERMOPAN; PROFILE PVC TROCAL Germania; PROFILE ALUMINIU Grecia

---

UNITA
GRUPUL WIENER STADTISCHE

Societate de Asigurare
Vă invită să încheiați
asigurarea obligatorie auto RCA 2003

Sunteți prevăzător?
Asigurați-vă la noi, și...
Conduceți fără grijă!
Sunteți norocos?

PUTEȚI CÂȘTIGA!
- BMW seria 3
- 2xSkoda Fabia
- 3xDacia Nova

Tragerea la sorți 1 martie 2003.

INFORMAȚII SUPLIMENTARE LA SEDIILE DIN:

Arad - str. Cozia 5,	Tel. 0257-281.088
Chișineu-Criș - str. Înfrățirii Nr.121	Tel. 0257-523.085
Sebiș - str. B-dul Victoriei 14,	Tel. 0257-310550.
Ineu - str. Decebal br. 1/B,	Tel. 0257-512190.
Lipova - str. Oborului 1,	Tel. 0257-562920.

(1587146)

VIZITAȚI ZILNIC Piața BAZAR - OBOR

TOP

vă oferă marfă de **îmbrăcăminte** pentru sezonul de iarnă și **aparatură electrocasnică**

Servicii oferite:
- **Banc de probă a aparatelor electrocasnice**
- **Cabine de probă pentru marfa cumpărată**

(2734622)

OFERTA PROMOȚIONALĂ!

EURO-CASSA S.R.L.

ÎMPRUMUTURI

de la 10-40 milioane - comision 14% pe an
și de la 50-500 milioane - comision 6% pe an
pentru imobile, mașini etc.

ORAR 9,00-17,00, B-dul Decebal nr. 2-4, cam. 211.
(S.C. PROIECT) Telefon: 284.390

(1587260)

CAMERA DE COMERȚ ARAD
ORGANIZEAZĂ URMĂTOARELE CURSURI:

- Reglementările contabile aprobate prin O.M.F. 306/2002, armonizate cu directivele europene;
- Contabilitate și aplicații pe calculator, în conformitate cu reglementările contabile actuale pentru toate societățile comerciale;
- Inițiere în utilizarea calculatoarelor și birotică (Windows, Word);
- Inițiere în activitatea de referent resurse umane;
- Limbi străine (engleză, italiană, franceză, germană);
- Limba italiană pentru asistenți medicali.

Informații suplimentare la sediul CCIA Arad
Str. Clușca nr. 5, camera 31, etajul 2
Tel.: 20.88.07; 20.88.08.

(c.39)

TÂMPLĂRIE PVC CU GEAM TERMOPAN CALITATE GERMANĂ GEALAN Fenster-Systeme

ARAD, STR. CAIUS IACOB BL.R
FOSTUL Mag. CĂMINUL (lângă BANC POST)

Convingeți-vă! **Cel mai bun! Cel mai ieftin! În rate!**

TELEFOANE 0257-256.899 0722-528.185

S.C. MARCOTEX Company S.R.L.

angajează

- confecționere pentru mașini ▲ simple ▲ uberdeck
- lansatoare maistră

SE ASIGURĂ
condiții de muncă și salarizare atractive, un singur schimb, bonuri de masă.

Informații la tel. 273.933
sau la sediul din ARAD,
Str. Dâmboviței 23
(zona Fortuna).

(1587257)

---

foto studio enigma

ATENȚIE ABSOLVENȚI !
Toata gama de fotografii pentru clasele terminale
CLASIC & DIGITAL

Daca doriți sa va prezentam pe calculator (și cu mostre) oferta noastra, ne deplasam și la voi in clasa !!! Doar sunați-ne la nr. 251459.

Prețuri mai mici ca anul trecut, oferta mai diversificata !

Sediu: Bulevardul Revoluției nr. 80 Tel. 0257.251459

Kodak EXPRESS

www.fotoenigma.ro 4 magazine in Arad

(c.b.)

ASA ASIGURĂRI ATLASSIB

Incheie asigurarea obligatorie RCA 2003 la ATLASSIB și poti castiga:

Premiul I: 1 autoturism SKODA FABIA

Premiul II: 2 autoturisme DACIA SUPERNOVA

Premiul III: 10 televizoare

si multe alte premii (radio-casetofoane auto, anvelope si promotionale)

AsigURĂRI de bine !

Sucursala Arad: Str. Iuliu Maniu bl. P2, apt. 1
Nadlac: Str. Independentei nr. 32

(C.A.)

Nexans

Nexans este liderul mondial în industria de cabluri. Grupul Nexans produce o mare diversitate de cabluri de cupru și fibră optică. Nexans își desfășoară activitatea în 60 de țări și dispune de facilități de producție în 28 de țări, inclusiv România. Grupul are peste 18.000 de angajați și a înregistrat vânzări de peste 4,7 miliarde de EUR în anul 2001.

Acum, Nexans România caută o pesoană pentru a se alătura echipei sale din cadrul fabricii de la Chișineu-Criș, pe postul de:

1. ASISTENT al directorului de producție

Principalele îndatoriri ale acestuia vor fi în domeniul gestiunii materiilor prime și produselor finite, planificării producției și al altor activități conexe procesului de producție.

Candidatul trebuie să îndeplinească următoarele condiții:
- Să fie cel puțin absolvent de liceu cu bacalaureat;
- Să aibă bune cunoștințe în utilizarea calculatorului și să cunoască operare în EXCEL și WORD;
- Să aibă bune cunoștințe de limba engleză;
- Să aibă experiență în activități de gestiune;
- Să fie o persoană ordonată și bine organizată;
- Să aibă permis de conducere categoria B;
- Să fie dispusă să muncească în program prelungit;
- Să aibă domiciliul în zona Chișineu-Criș.

Se oferă:
- Un salariu motivant
- posibilitatea de a lucra în cadrul unei companii multinaționale și de a acumula experiență într-un domeniu de activitate deosebit;

Dacă considerați că sunteți persoana potrivită pentru acest post vă rugăm să trimiteți un CV nu mai târziu de **17.01.2003** la următorul număr de fax: **0257-523.047** sau pe email la adresa: octavian.vidican@nexans.ro

(3235806)

SOCIETATE COMERCIALĂ
Firmă cu activitate de comerț exterior cu sediul în Arad

angajează

- contabil
în următoarele condiții:
- studii de specialitate, liceu economic sau studii superioare
- vechime în muncă - minim 3 ani
- operare PC - Word, Excel

și

- gestionar
în următoarele condiții:
- studii medii
- vechime în muncă 5 ani

Se oferă:
- salar motivant

Informații la telefon 250 880 zilnic între orele 10:00-16:00

(C.A.)

BANCA TRANSILVANIA S.A.
SUCURSALA ARAD,
Str. Unirii nr. 5-7,
Tel. 0257/283.122
Campania
VISA TE SCOATE ÎN LUME
6 dec 2002- 19 febr 2003
Informații la sediul băncii.

ADEVĂRUL

Cotidian independent Arad

Anul XV, nr. 3809

Miercuri, 15 ianuarie 2003 • 12 pagini • 5000 lei • e-mail: adevarul@arad.ro; adv.pub@arad.ro

BRAT Publicație auditată în semestrul II 2000 — Tiraj mediu zilnic vândut: 33.205

WEST BANK S.A.
ARAD, B-dul Revoluției nr. 88
TELEFON: 284.888; FAX: 285.202
WESTERN UNION TRANSFER DE BANI ®
Cel mai rapid mod de a primi bani din toată lumea

PREFECTUL - ÎN OFENSIVĂ POLITICĂ

În opinia unora, prefectul Dan Ungureanu este omul politic al anului 2002. Și asta în ciuda faptului că Dorel Popa a devenit în același an președintele celui mai puternic partid - am numit PSD.

Fără să subscriu neapărat la aserțiunea celor care îl numesc pe Dan Ungureanu omul politic al anului 2002,nu pot să nu remarc ascensiunea acestuia de la alegerea sa ca prefect al județului și până în prezent. Fac această remarcă, deși Dan Ungureanu, membru al Consiliului Național al PSD, dar nu și membru de partid, nu poate fi etichetat formal ca om politic. Pare neverosimil ca un membru într-un for de conducere național să nu fie membru al partidului. În PSD au mai fost însă astfel de cazuri, unul dintre ele fiind chiar Dorel Popa.

Pentru a vedea care este statutul prefectului Dan Ungureanu din punct de vedere politic, trebuie să-l raportăm la situația din partid. Alegerea lui Dorel Popa ca președinte al PSD Arad a vrut să fie o soluție pentru un partid măcinat de lupte pentru putere. Ce-i drept, o vreme lucrurile s-au liniștit în partid. Au fost înlocuiți câțiva din membrii cu vechi state de serviciu în partid, dar Dorel Popa nu a reușit să-și formeze o echipă serioasă și solidă. O echipă care să iasă la bătaie când „disponibilizații" din partid au început să se trezească din lovitura de măciucă primită la conferința județeană și să contraatace. Așa a ajuns Dorel Popa ținta tututor atacurilor, devenind pe zi ce trece tot mai vulnerabil. PSD-ul arădean, la prima vedere pare un partid relativ liniștit. În interior însă fierbe și nu are destui lideri centrali, dar mai ales zonali care să țină lucrurile sub control. Încercarea lui Dorel Popa din ultima vreme de a forma o echipă mai redutabilă nu este prea convingătoare.

Problema fundamentală pentru organizația județeană Arad este: unu - dacă privește spre viitor cu oameni noi, capabili, profesioniști de partid și competenți, dar mai ales dinamici, doi - rămâne într-un status-quo definit de actuala stare de lucruri și trei - se uită la un trecut lipsit de glorie, inert, cu mediocrități și destui incompetenți. Între aceste trei stări de lucruri PSD, dacă vrea să rămână un partid competitiv la nivelul județului Arad, trebuie să opteze pentru prima variantă. Fosilele țin de istorie, iar incompetenții de mahalaua politicii.

I. IERCAN

(Continuare în pagina 5)

Sub presiunea mass-media, a agenților economici și opoziției
ABERAȚIA NUMITĂ TAXĂ DE ÎNFRUMUSEȚARE VA FI ANULATĂ

Pag. 8

Gest fără precedent al directorului Gospodăririi Comunale Arad
EDELENI COLOMAN ANUNȚĂ REDUCEREA SALARIULUI PROPRIU DE LA 24 LA 14 MILIOANE DE LEI

Pag. 7

De ieri,
TOATE VĂMILE ARĂDENE AU ȘEFI NOI

Pag. 3

De 153 de ani, Eminescu

Criticilor mei

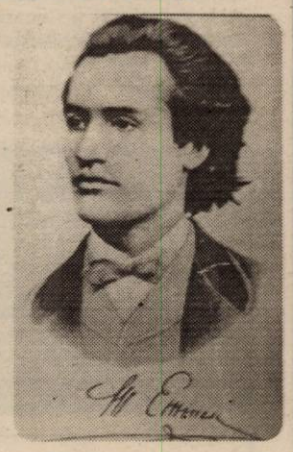

Multe flori sunt, dar puține
Rod în lume o să poarte,
Toate bat la poarta vieții,
Dar se scutur multe moarte.

E ușor a scrie versuri
Când nimic nu ai a spune,
Înșirând cuvinte goale
Ce din coadă au să sune.

Dar când inima-ți frământă
Doruri vii și patimi multe,
Ș-a lor glasuri a ta minte
Stă pe toate să le-asculte,

Ca și flori în poarta vieții
Bat la porțile gândirii,
Toate cer intrare-n lume,
Cer veșmintele vorbirii.

Pentru-a tale proprii patimi,
Pentru propria-ți viață,
Unde ai judecătorii,
Ne-ndurații ochi de gheață?

Ah! atuncea ți se pare
Că pe cap îți cade cerul:
Unde vei găsi cuvântul
Ce exprimă adevărul?

Critici voi, cu flori deșerte,
Care roade n-ați adus -
E ușor a scrie versuri
Când nimic nu ai de spus.

Mihai Eminescu

Arădenii, despre „eficiența" edililor locali în lupta cu zăpada
„SUB ORICE CRITICĂ"

Foto: ȘTEFAN MĂTIAȘ

Pag. 7

Pag. 5

COZMIN GUȘĂ, CĂTRE ÎNVĂȚĂCEII SĂI PSD-IȘTI

„NE MUTĂM, PÂNĂ CÂND IEȘIM DIN ȚARĂ!..."

Interviu cu IOAN MĂINESCU, patron al firmei B. A. P. D. Arad

Pag. 8

ALGLASS
TÂMPLĂRIE din ALUMINIU și P.V.C.
UȘI și FERESTRE din PVC DECEUNINK-BELGIA
PREȚURI și CALITATE de EXCEPȚIE
Str. Roșiori Nr.26 Tel/Fax: 289.053
B-dul Revoluției nr.26-38 Tel: 338.244

Calendar

◆ Astăzi, Soarele răsare la ora 7 și 48 de minute și apune la ora 17 și 1 minut.

◆ Au trecut 14 zile din acest an. Au mai rămas 351 de zile până în 2004.

◆ **Praznicul zilei: Biserica ortodoxă:** Cuvioșii Pavel Tebeul și Ioan Colibașul; **Biserica greco-catolică:** Cuv. Pavel din Teba și Ioan Colibașul.

A venit barza!

La Arad: Sârca Andreea Florina; **Palcu** Oana Miruna; **Veliscu** Andrei Florica, **Antal** Bianca, **Dragoș** Mirabela Tatiana

La Chișineu-Criș: Șipoș Arnold

La Lipova: Cârpaci Sorin Ovidiu; **Conbiș** Simina.

Actualitatea culturală

TEATRU

Teatrul de Stat Arad prezintă **sâmbătă și duminică**, de la ora 18,00 - piesa **„Gheață și orhidee"** - în regia lui Alexandru Hausvater.

CINEMATOGRAFE

Dacia: Harry Potter și camera secretelor (SUA) 11; 14; 17; 20

Mureșul: Identitatea lui Bourne (SUA) 10; 12; 14; 16; 18

Arta: Dl. Deeds - moștenitor fără voie (SUA) 16; 18; 20

Sala Mică: Infidelă (SUA) 15,30; 18,30

Cenaclu literar

Joi, 16 ianuarie, ora 17, în sala mare a Casei de Cultură a Municipiului va avea loc obișnuita ședință a Cenaclului literar al Uniunii Scriitorilor din România, filiala Arad. Vor citi poezie Eugen Pădurean și Riana Irimie.

Au plecat dintre noi

Balacs Emilia (1925); Șimăndan Ioan (1938); Palcu Ana (1927), Priboc Maria (1920), Albu Corneliu (1956); Vodă Ana (1922); Szasz Magdalena (1910); Otlăcan Ioan (1915); Didilescu Gheorghe (1920); Penea Ioan (1924).

ATENȚIE ȘOFERI TRANSPORTATORI!!!

FIRMA BELSIRIM SA oferă în locație de gestiune persoanelor fizice și juridice interesate camioane pentru transport produse de balastieră, ciment, bitum (cap tractor și semiremorcă, sarcină utilă - 24 T).

AVANTAJE:

1. Avans 0%
2. Taxa de operare - 0 lei
3. Dobânda - 0 lei
4. Valoare reziduală - 0 lei
5. Camionul rămâne în proprietatea chiriașului după expirarea contractului de locație fără nici o altă taxă suplimentară.
6. Se poate pune le dispoziție.contract ferm de transport pe durata unui an de zile.

Informații suplimentare la tel. 0257/284.125; 0744/312.253 sau la sediul societății de pe Câmpul Liniștii nr. 1 A. (c.p.)

CONVOCATOR

U.C.J.R. - filiala Arad convoacă toți jurisconsulții și consilierii juridici (înscriși și neînscriși) pentru vineri 17.01.2003 orele 13,00 în sala 33 din Palatul administrativ, la adunarea generală extraordinară. Comunicări și hotărâri deosebit de importante.

Președinte, Câmpeanu Valeriu

Miercuri, 15 ianuarie 2003

Berbec (21.03-20.04). La finalul zilei veți primi o veste care vă va bucura peste măsură. Nu ezitați să împărtășiți acel sentiment cu cei din jurul dvs.

Taur (21.04-20.05). În plan sentimental treburile merg „ca pe roate". Din păcate, cu banii stați cam prost, dar această problemă se va rezolva cât de curând.

Gemeni (21.05-20.06). În plan profesional, ziua de astăzi vă rezervă un mic test. Va trebui să vă adunați toate forțele pentru a-l trece cu brio.

Rac (21.06.-22.07). Aveți probleme cu partenerul de viață, fie că în relația dvs. se instalează plictiseala, fie că a apărut o nouă persoană.

HOROSCOP

Leu (23.07-22.08). Simțiți nevoia unei schimbări pe plan profesional, deoarece actuala slujbă nu vă mai mulțumește. Ar fi bine, însă, să vă gândiți de două ori înainte de a lua o hotărâre.

Fecioara (23.08-22.09). În sfârșit, a apărut soarele și pe strada dvs. Nici nu vă vine să credeți cât de bine vă merg toate.

Balanța (23.09-22.10). Începutul anului nu a fost după cum vă așteptați. Ar trebui să vă acordați câteva zile de odihnă.

Scorpion (23.10-21.11). Prietenii v-au întors spatele exact când aveați mai multă nevoie de ei, dar vă veți descurca și fără ajutorul lor.

Săgetător (22.11-21.12). În sfârșit, toate lucrurile au intrat pe făgașul normal. La locul de muncă sunteți apreciat pentru eforturile depuse.

Capricorn (22.12-19.01). Nu mai fiți așa cicălitor. Ar trebui să înțelegeți că nimeni nu e perfect.

Vărsător (20.01-20.02). O nouă idilă apare la orizont. Ar putea fi cineva care se află de mult în preajma dvs., dar poate nu l-ați observat.

Pești (21.02-20.03). Problemele dvs. financiare se vor rezolva cât de curând. În următoarele săptămâni veți avea parte de multe lucruri pozitive.

METEO

Vremea se va încălzi ușor. Cerul va fi temporar noros în prima parte a zilei, când izolat, mai ales în nordul județului, va ninge slab. Vântul va sufla slab la moderat din sector vestic. Noaptea și dimineața, local se va semnala ceață, asociată izolat cu depunere de chiciură. Temp. max.: -3 la 0°C. Temp. min.: -6 la -2°C .

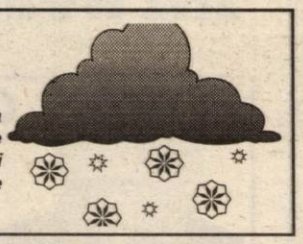

„Cum arată Făt-Frumos?"

Biblioteca Județeană „A.D. Xenopol" prezintă miercuri, 15 ianuarie 2003, ora 15, la sala „Artă și Multimedia" acțiunea: **„Cum arată Făt-Frumos?"**

Dedicată celor doi creatori de basm: M. Eminescu și I. Slavici, acțiunea îi va avea ca invitați pe copiii centrelor de primire minori din Lipova și Sântana.

„Adevărul" vă ascultă

La telefonul dimineții, 280944, între orele 9,00-12,00

● ***Pe jos, cu abonamentele în buzunar***

Dl. Petru Pecican, zona 300, Micălaca: „Ce se întâmplă cu autobuzul nr. 20? De câteva zile mergem pe jos, cu abonamentele în buzunare."

Dl. Doru Neacșiu, șef Serviciu programare în cadrul CTP precizează: „În ultimele zile am avut probleme cu aceste mijloace de transport din cauza temperaturilor foarte scăzute. E adevărat că nu s-a putut ține cont de programul normal. Dar ruta se va relua cât de repede cu putință. Ne cerem scuze călătorilor pentru aceste neajunsuri."

● ***Patinaj pe trotuare***

Dna M. Ionescu din Alfa: „Ar trebui ca Primăria să aplice sancțiuni mai serioase celor care nu își curăță trotuarele din fața casei. E jalnic ce se întâmplă din Alfa până în centru."

● ***Scumpiri de abonamente***

Dna Domnica Zbârcea pensionară din Vlaicu, e nemulțumită de majorările de tarife pentru abonamentele de tramvai. „Până în decembrie plăteam 25.000 lei pentru un abonament de tramvai. Acum plătim 85.000 lei. Le e frică celor mari că rămân prea mulți bani pensionarilor? Spun asta pentru că ni s-a mărit pensia cu 100.000 lei, iar acum 60.000 ne iau înapoi pentru un abonament. Este o adevărată bătaie de joc, mai ales că noi nu circulăm foarte mult.

Dna Jugan Floare din Bujac: „Angajații salubrității nu au mai ridicat gunoiul din cartier din perioada Crăciunului. Nu știu cum se face că prețurile se ridică, dar serviciile se lasă așteptate."

Redactor de serviciu, M. P.

Cursul valutar*

VALORI ÎNREGISTRATE IERI, 14 IANUARIE 2003

Denumirea valutei	BNR	BCR		BRD		Banca Transilvania		Banca Românească		Bursa neagră	
		C	V	C	V	C	V	C	V	C	V
Euro	35618	35455	35847	35260	35720	35250	35600	34822	35314	34900	35400
Dolar S.U.A.	33632	33600	33800	33510	33840	33500	34000	33550	33875	33600	33850
Forint	152	143	156	146	154	146	153	-	-	145	150

Societate comercială
Angajează
Șef depozit piese auto
Inf. telefon: 287366.
(3235822)

UTILITARE

PIEȚE, TÂRGURI

Azi este zi de piață la Pâncota, Beliu, Buteni, Șiclău, Macea, Vânători, Pecica, Șiria și zi de târg la Beliu și Buteni.

Mâine, joi, este zi de târg săptămânal la Curtici, Sebiș, Cermei, Săvârșin, Secusigiu, Zerind.

FARMACII DE SERVICIU

■ Farmacia **REMEDIUM** Arad, B-dul Revoluției nr. 52-54. Program luni-vineri: 7,30-20,00; sâmbătă 8,00-14,00. Telefon 233195; ■ Farmacia **TEAHA-FARM**, B-dul Revoluției nr. 65. Program: luni-vineri 8-21, sâmbătă 9-13. Telefon 254.587; ■ Farmacia **„OMNIAFARM"**, Calea Aurel Vlaicu, Bl. Z28, cu program zilnic de la orele 8,00-22,00. Telefon 271724; ■ Farmacia **SENSI BLU, ARAD I** B-dul Revoluției nr. 43. Program non-stop, inclusiv sâmbătă și duminică. Telefon 254.527; ■ Farmacia **SENSI BLU ARAD II** B-dul Revoluției nr. 93. Program zilnic 8-22 - inclusiv sâmbăta și duminica. Telefon 214.955; ■ Farmacia **ELPIS PHARM, Micălaca**, zona Piața Soarelui, str. Voinicilor colț cu str. Păsunii, Bl. 193, sc. A, parter. Program: luni-vineri 8-20, sâmbătă 8,30-14. Telefon 259.619; ■ Farmacia **LIBRO PHARMA non stop** Calea Aurel Vlaicu 60-68 (lângă stadionul (UTA) telefon 212.992. ■ Farmacia **LARIFARM**, Calea Aurel Vlaicu, la parterul blocului Z 24 are program de lucru zilnic, între orele 7,00 - 23,00, telefon 246622.

URGENȚE STOMATOLOGICE

Cabinetul de pe str. Crișan (în spate la Gionelli) are program non-stop. Telefon: 253794. Cabinetul din B-dul Revoluției nr. 62, ap. 17. Zilnic: 8-12, 14-20. Telefon: 256.665.

Și Cabinetul Stomatologic din Calea Victoriei nr. 7 A asigură zilnic urgențe, inclusiv sâmbăta, între orele 10-15. Telefon 095.565.622.

SANITAR-VETERINARE

Dispensarul veterinar din Aradul Nou, str. Lugojului nr. 2, efectuează:

- vaccinul antirabic și examenul clinic al câinilor de companie, de pază și vânătoare din zonă;
- examenul **TRICHINELOSCOPIC** al cărnii de porc.

Program: zilnic, între orele 8-16, sâmbăta și duminica 8-12. Telefon 287298.

ÎNTRERUPERI DE CURENT

15 ianuarie: (9-14): Cl. A. Vlaicu Bl. Z28, B1-1, B5; **(8-12)**: Bd. Brătianu Bl. 2-4, 3, 8, 8-10, 10, 10A, 9-11, 12-16, str. Davila, Russo, I. C. Brătianu, Milea (p)

ADMINISTRAȚIA FINANCIARĂ

Administrația Financiară a municipiului Arad: Asistență contribuabili (impozitul pe venitul global) - telefon 280633, 280733, int. 199 între orele 8,00-12,00. Informații suplimentare la www.finantearad.ro

TELEFON DE URGENȚĂ LA POLIȚIE: 955

Noul număr de centrală telefonică al I. J. P. (Inspectoratul Județean de Poliție) Arad: 207.100.

COMUNICAT

Asociația Foștilor Deținuți Politici Anticomuniști Arad convoacă Adunarea Generală trimestrială în ziua de sâmbătă, 18 ianuarie 2003, ora 10,00, în sala mică a Casei Sindicatelor.

Comitetul de conducere

Echipa de serviciu

MONICA ARDELEAN
secretar de redacție

Bianca Felea,
Ioan Leac,
Adela Pop,
Dina Rujan,
Ramona Vidulescu
tehnoredactare computerizată

Doina Jurcă,
Fira Răzman
Aurica Telcian,
Dacian Toduța
corectură

Acuzați de corupție de propriul sindicat

VAMEȘII ARADENI PARASESC ÎN BLOC SINDICATUL „UNIREA”

Ieri la amiază, în sala de protocol a Vămii Nădlac, într-o conferință de presă ad-hoc, întregul colectiv de lucrători vamali din cadrul acestui punct vamal și-au dat demisia în bloc din sindicatul vameșilor. Lucrătorul vamal Marcel Alb a fost mandatat de către colegii săi să prezinte presei tabelul cu semnături prin care vameșii își exprimau dorința de a se retrage în bloc din sindicat.

Motivul declarat al acestei acțiuni a fost: **„faptul că din anul 2000 încoace, în mai multe rânduri liderii sindicali i-au ponegrit pe membrii sindicatului din care fac parte. În urmă cu o săptămână, liderul sindicatului Vasile Marica a declarat presei centrale și televiziunilor că vameșii primesc cadouri și atenții de la turiști pentru ca acestea să fie apoi înmânate șefilor lor. Este un fapt fără precedent în România, un sindicat să ajungă să-și acuze propriii membri de corupție. Dacă în 1996, atunci când ni s-a propus să intrăm în sindicat, aproape toți membrii au fost de acord să devină sindicaliști, astăzi toți aceștia doresc să părăsească un sindicat care nu le mai reprezintă interesele”.**

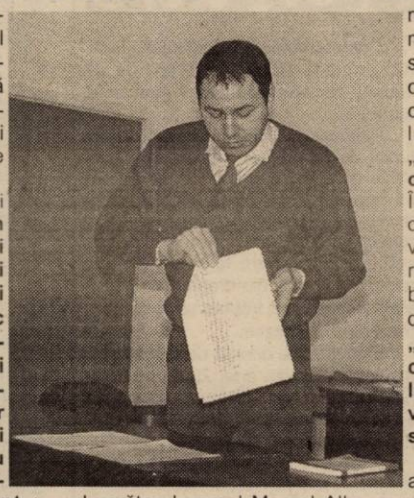

Lucrătorul vamal Marcel Alb ne-a informat că peste o sută de vameși au plecat în bloc din sindicat, de asemenea, tot în bloc, au plecat și lucrătorii vamali de la Vama Deva, ce face parte tot din D.R.V. Arad. Nu s-au lăsat mai prejos nici vameșii de la Curtici, Turnu și Vama de interior Arad, care au trimis adrese oficiale serviciului de contabilitate al D.R.V. Arad prin care își manifestă dorința de a nu li se mai reține cotizația lunară din salariu pentru sindicat. În ceea ce privește corupția pe care o acuză liderii sindicatului, Marcel Alb spunea că: **„acest subiect îl discutați cu directorul D.R.V. Arad...”** În acest moment peste 95% dintre vameșii de la toate vămile din județul Arad au renunțat la calitatea de membru al sindicatului care altădată le apăra interesele. **„Asta nu înseamnă că, în conformitate cu principiul libertății de asociere nu ne vom îndrepta spre un alt sindicat”**, a conchis dl. Alb.

Începând de ieri, vameșii arădeni au renunțat la sindicat urmând ca în perioada imediat următoare aceștia să se asocieze cu cei care le vor susține interesele...

SORIN GHILEA
FOTO: ONORIU FELEA

De ieri

Toate Vămile arădene au șefi noi

Prin decizia directorului general al vămilor din România, Dinu Gheorghe, în cadrul planului de anticorupție declanșat la finele anului trecut la nivelul sistemului vamal, s-a luat decizia delegării șefilor punctelor vamale. Aceste măsuri, în opinia mai-marilor din sistemul vamal, sunt menite să combată corupția, astfel că începând de ieri au fost detașați toți șefii birourilor vamale din cadrul D. R. V. I. Arad. Aceștia au preluat punctele vamale din cadrul Regionalei Vamale Timișoara, în timp ce șefii acestor puncte vamale din județul vecin au venit la Arad. Schimbările s-au făcut după cum urmează: la vama Nădlac noul șef de vamă este *dl. Crăciunoiu Emil*, la Vărșand *Câmpean Nicolae*, la Curtici - *Prisecaru Ștefan*, la Turnu - *Oprea Tiberiu*, Deva - *Nicolăiță Virgil*, iar la vama Arad - *Moldovan Gabriel*. Toți șefii punctelor vamale au fost detașați pe o perioadă de 90 de zile, ieri dimineață întocmindu-se procesele-verbale de predare-primire.

În perioada următoare vor fi detașați pe același termen chiar și șefii direcțiilor regionale vamale din țară.

SORIN GHILEA

MEGA SUMĂ, FĂRĂ MEGA... DISPONIBIL

Este cercetat în stare de libertate, pentru săvârșirea infracțiunii de înșelăciune, **Paulo Fedrigo**, de 49 de ani, cetățean italian, care în calitate de asociat unic la S.C. **Mega Store Italia** S.R.L. Arad, în cursul lunii decembrie 2002 a eliberat o filă CEC în valoare de **96.000.000 de lei**, către o firmă din Arad, pentru marfa achiziționată, fără a avea disponibil în cont.

„AMNEZIE” PĂGUBOASĂ

Este cercetată în stare de libertate **Ecaterina Popa**, de 54 de ani, din Arad, administrator la S.C. **Azur** S.R.L. care, deși a reținut contribuțiile angajaților la fondurile de pensie suplimentară, ajutor de șomaj și asigurări de sănătate în perioada 1999 - 2001, nu le-a virat către bugetul de stat, creând un prejudiciu de 90 de milioane de lei.

VIOLARE DE DOMICILIU

Sunt cercetați, în stare de libertate, pentru violare de domiciliu, **Ioan Sârbu**, de 30 de ani, din Arad și **Eugen Romulus Scepanschi**, de 33 de ani, din Vladimirescu, ambii fără ocupație, care au pătruns, fără drept, în locuințele cetățenelor **B. F. și A. E.**, ambele din Vladimirescu. Cei doi au refuzat să plece, la cererea expresă a femeilor.

SCANDAL, ÎNTR-UN BAR DIN CURTICI

În data de 13 ianuarie a.c., în jurul orelor 23,30, în incinta barului **„Silver”**, din Curtici, s-a iscat o altercație între **Silviu Balint**, de 21 de ani, din Curtici și **Lucian Babău**, de 28 de ani, din Șofronea, în timpul căreia primul l-a lovit pe cel de-al doilea cu un corp dur în cap, provocându-i leziuni ce au necesitat acordarea de îngrijiri medicale la Secția Neurochirurgie a Spitalului Județean Arad. Cercetările continuă, în vederea stabilirii împrejurărilor de fapt, iar în funcție de numărul zilelor de îngrijiri medicale necesare pentru vindecare, se va stabili încadrarea juridică a faptei.

Pașaport fals procurat la Istanbul

La P.T.F. Curtici, cu ocazia controlului de frontieră executat la ieșirea din țară asupra trenului Rapid „ISTER“, care circulă pe relația București-Budapesta, polițiștii de frontieră au depistat o persoană care a încercat să treacă ilegal frontiera cu ajutorul unui document de călătorie falsificat.

Cetățeanul turc Mustafa E., în vârstă de 29 ani, s-a legitimat cu un titlu de călătorie pentru persoanele fără cetățenie emis de către autoritățile germane, prezentând și un permis de conducere pe aceleași date false de identitate. Din verificările efectuate s-a constatat că acesta a intrat legal în România în baza pașaportului turcesc.

Sus-numitul a declarat că, în urmă cu două săptămâni, în Istanbul, a cunoscut un cetățean turc care, în schimbul sumei de 500 dolari SUA, i-a procurat documentele falsificate. Prin folosirea acestora intenționa să ajungă în München, Germania, unde este stabilită sora sa.

„I-a fost întocmit dosar penal pentru săvârșirea infracțiunilor de fals privind identitatea și tentativă de trecere ilegală a frontierei de stat“, ne-a mai informat subinspectorul **Robert Iudt** purtătorul de cuvânt al Inspectoratului Județean al Poliției de Frontieră Arad.

Pe șosele

Fără permis

Este cercetat în stare de libertate, pentru conducere pe drumurile publice a unui autovehicul fără a poseda permis de conducere, **Alin Vasile Pele**, de 27 de ani, din Vladimirescu, sat Horia. Acesta se afla la volanul unui autoturism marca Crysler.

SANCȚIUNI PENTRU NEPLATA TAXEI DE MEDIU

Inspectoratul de Protecția Mediului (IPM) Arad atrage atenția agenților economici care, potrivit legii, trebuie să plătească taxa de mediu să-și achite la timp contribuțiile față de stat. „Facem aceste precizări deoarece după data de 25 ianuarie, IPM poate trece la sancțiuni. În conformitate cu Legea nr. 293/2002, rău-platnicii pot fi sancționați cu amenzi cuprinse între 100 și 500 milioane de lei”, explică ing. MIHAI COVIC, inspector-șef la IPM Arad.

Legea protecției mediului prevede faptul că toți agenții economici care, într-un fel sau altul, prejudiciază mediul înconjurător trebuie să achite între 1 și 3 la sută din cifra de afaceri menționată explicit în actul normativ.

C. T.

ARĂDENII NERECENZAȚI SUNT AȘTEPTAȚI LA STATISTICĂ

Comisia Județeană de Recensământ Arad anunță arădenii care din diferite motive nu au fost găsiți la domiciliu de către recenzori, că există posibilitatea de a fi recenzați la sediul Direcției Județene de Statistică, situat pe strada Cloșca nr. 2. „Suntem disponibili zilnic între orele 8-20. Precizez că nerecenzarea sau declararea suprafețelor sau animalelor neconforme cu realitatea se poate sancționa cu amendă” - declară FLORICA GREC, directorul Direcției Județene de Recensământ Arad.

C. T.

La Fântânele
ȘASE CAZURI DE TRICHINELOZĂ

Zilele trecute la Spitalul de Boli Infecțioase Arad s-au prezentat șase membri ai unei familii din Fântânele. Toate simptomele indicau faptul că au fost infestați cu trichineloză, în urma consumului de carne de porc.

„Starea pacienților este destul de bună la ora actuală. Încă nu suntem siguri că e vorba de trichineloză, dar toate semnele indică acest fapt. Un diagnostic cert vom putea da doar după primirea rezultatelor unor analize pe care le-am efectuat”, precizează conf. univ. dr. **Dinu Herețiu**.

Directia Sanitar-Veterinară a demarat o anchetă în vederea depistării sursei de infestare. „Din păcate mai sunt încă persoane care, sacrificând animalele în gospodării, nu mai aduc carnea la punctele sanitar-veterinare pentru analize”, afirmă dr. Sorin Iercan, directorul Direcției Sanitar-Veterinare Arad.

M. P.

Rămas fără căldură, Liceul „Csiky Gergely" își suspendă azi cursurile

Din cauza unor probleme la instalația de încălzire, ieri, la Liceul „Csiky Gergely", cursurile s-au întrerupt la orele 12. **„Astăzi nu se vor ține cursuri deloc, fiind reparată și verificată instalația."**, am aflat de la prof. **Sorin Haiduc**, inspector școlar general adjunct la I.Ș.J. Arad.

La **Școala generală nr. 2**, unde s-au semnalat temperaturi scăzute, cursurile încep de la ora 9. **„Clădirea este veche, sobele la fel și se răcesc repede. De aceea, se face căldură și în cursul nopții."**, explică prof. Sorin Haiduc. Alte probleme nu au fost sesizate către I.Ș.J. Arad, doar în unele școli din județ, unde profesorii navetiști nu pot ajunge sau întârzie. Totuși, cursurile nu s-au întrerupt, orele profesorilor navetiști care au probleme cu transportul fiind suplinite de colegi.

C. L

JUDEȚUL - ÎN ATENȚIA PREFECTURII

În cursul zilei de ieri, prefectul Dan Ungureanu însoțit de d-na Maria Boroș de la Oficiul Județean de Cadastru s-au deplasat în câteva localități ale județului: Fântânele, Zăbrani, Șiștarovăț, Ususău, Bata, Birchiș și Săvârșin.

Prefectul a cerut informații la fiecare Primărie despre stadiul înmânării titlurilor de proprietate și despre intervențiile Comandamentului de iarnă. De asemenea, domnia-sa a vorbit despre necesitatea lucrării terenurilor agricole în totalitate, punctând și câteva moduri prin care să se poată realiza aceste lucrări.

Amănunte cu privire la discuțiile avute în fiecare Primărie într-un număr următor al ziarului.

S. AMBRUȘ

Dorel Popa atrage noi proiecte de dezvoltare pentru Arad

Primarul Dorel Popa s-a întors ieri de la Sinaia unde a participat duminică și luni la o ședință a Consiliului Director al Asociației Municipiilor din România (AMR).

Din postura de președinte al Comisiei de dezvoltare din cadrul A.M.R., Dorel Popa a declarat că a reușit să introducă municipiul Arad pe lista proiectelor susținute de către Comunitatea Internațională.

Cu amănunte despre lucrările A.M.R. de la Sinaia vom reveni în ziarul nostru de mâine.

N. O.

OBLIGAȚII FISCALE

Angajații cu contract permanent care au realizat anul trecut și alte venituri în afara salariului de la funcția de bază, cum ar fi activitățile independente, trebuie să înștiințeze angajatorii, în scris, cu privire la aceste sume, pînă astăzi, 15 ianuarie.

Contribuabilii care au obținut, în anul 2002, venituri din activități independente, altele decît taximetria, au obligația să depună la organele fiscale, pînă la sfîrșitul acestei luni, declarația privind venitul estimat. Această obligație revine și celor care au valorificat flori, legume în sere sau solarii, precum și persoanelor care au obținut venituri din drepturile de proprietate intelectuală.

Persoanele care desfășoară activități independente trebuie să efectueze prima plată anticipată de impozit aferentă primului trimestru al acestui an pînă la data de 15 martie. Următoarele tranșe trebuie plătite la 15 iunie, 15 septembrie și 15 decembrie.

În ceea ce privește impozitul pe veniturile din activități agricole, definite ca valorificarea florilor, legumelor și zarzavaturilor în sere și solarii, precum și a arbuștilor, plantelor decorative și ciupercilor, exploatarea pepinierelor viticole și pomicole, declarațiile de impunere trebuie depuse pînă la 30 iunie. Acest impozit se plătește în două tranșe egale, la 1 septembrie, respectiv 15 noiembrie.

Angajatorii sunt obligați să transmită fișele fiscale, atît angajaților, cît și unităților fiscale, pînă la sfîrșitul lunii februarie. Firmele care au avut, la jumătatea anului trecut, un număr mai mare de zece angajați, vor depune fișele fiscale pe suport magnetic.

Contribuabilii care realizează venituri supuse globalizării trebuie să depună declarațiile de venit pînă la 30 aprilie.

Plătitorii de venituri aferente drepturilor de proprietate intelectuală, contracte de agent sau consignație trebuie să depună, tot pînă la 28 februarie, declarația informativă privind impozitul reținut fiecărui beneficiar. Plătitorii de venituri cu reținere la sursă de altă natură decît cele din drepturi de proprietate intelectuală trebuie să înștiințeze fiscul pînă la 30 iunie.

Firmele care acordă dividende pentru activitatea din anul 2002 și nu vor plăti aceste sume pînă la sfîrșitul acestui an vor plăti impozitul pe dividende pînă la 31 decembrie.

Asociațiile fără personalitate juridică trebuie să depună declarațiile anuale de venit pînă la 15 martie.

INCENDIU LA MC DONALD'S

Ieri seară, în jurul orei 20,30, la Restaurantul Mc Donald's a izbucnit un incendiu. Acesta a pornit, se pare, de la un scurtcircuit electric, produs în tavanul fals al restaurantului, după care a cuprins o magazie situată în spatele imobilului.

Sosit de urgență la fața locului, echipajul Grupului de Pompieri Arad a reușit să localizeze sursa de foc, procedând la stingerea incendiului. La ora documentării noastre nu se cunoșteau cu precizie pagubele produse, dar acestea au fost limitate de intervenția operativă a pompierilor.

C.T.

Peste 350 de arădeni, cu fracturi din cauza gheții

Peste 350 de arădeni și-au fracturat picioarele sau mîinile în ultimele zece zile, de cînd străzile municipiului sunt acoperite cu un strat gros de gheață și zăpadă.

Medicii de la Secția de ortopedie a Spitalului Județean Arad afirmă că, zilnic, se confruntă cu peste 30 de cazuri de fracturi, iar în ultimele 24 de ore au fost înregistrate 40 de astfel de cazuri.

Majoritatea victimelor sunt persoane în vîrstă.

Potrivit meteorologilor, aceasta este cea mai grea iarnă pe care au înfruntat-o arădenii în ultima jumătate de secol.

Institutul de Formare Profesională în Transporturi Rutiere

organizează următoarele cursuri de pregătire în transporturi:

● **TRANSPORT MĂRFURI PERICULOASE** (ADR) pentru conducători auto și consilieri de siguranță publică

● **INSTRUCTORI AUTO ȘI PROFESORI DE LEGISLAȚIE RUTIERĂ** - autorizare și reautorizare.

În funcție de nr. de persoane înscrise la cursuri, acestea încep pe data de 20.01.2003.

Informații la tel.: 0721-269.697

(342513)

Biroul Executor Judecătoresc Oprea Dan

Dosar Execuțional nr. 144/2002

În data de 23.01.2003, ora 12,00, la Biroul Executor Judecătoresc Oprea Dan din Lipova, str. N. Titulescu nr. 10, jud. Arad, Cooperativa de Credit Banca Populară Phoenix Arad **vinde la licitație publică averea debitoarei Jurcă Viorica Elena,** constând din **imobilul situat în localitatea Lipova, str. N. Bălcescu nr. 1, ap. 1b** compus din apartament cota 1/2: una cameră și magazie în suprafață de 62,20 mp, aflat în proprietatea debitoarei, la prețul de strigare de 52.500.000 lei.

Informații: Biroul Executor Judecătoresc Oprea Dan, Lipova, str. N. Titulescu nr. 10.

● Oficiul Juridic al Cooperativei de Credit Banca Populară Phoenix, tel; 253405; 0744-294895.

(3912514)

MIERCURI, 15 IANUARIE 2003

TVR 1

7,00 Jurnal
7,30 Bună dimineața, România!
10,30 Teleshopping
11,00 Profesioniștii - rel.
12,15 Dragoste și răzbunare - s. rel.
13,15 Pasiuni - s.
14,00 Jurnalul de prânz
14,30 Oameni ca noi
15,00 Bucuriile muzicii
16,00 Panorama
17,05 Amy - s.
18,00 Dragoste și răzbunare - s.
18,55 Desene animate
19,00 Jurnal. Meteo. Sport
19,50 Avanpremieră
20,00 Fetele din Piața Spaniei - dramă, Italia, 1997, p. II
22,00 Seara bună
23,00 Jurnalul de noapte
23,30 Nocturna artelor
0,30 Scream - horror, SUA, 1996, p. I
2,30 Jurnal - rel.
3,30 Viața la răscruce - s.

TVR 2

7,05 Desene animate
8,00 Arta apărării - rel.
8,30 Sabrina, vrăjitoarea adolescentă - s.
9,00 Afaceri la cheie - rel.
9,30 Locuință pentru doi - s. rel.
10,00 Diminețile unui bărbat cuminte
11,15 Tradiții - rel.
11,55 Samuraiul - s.
13,00 Prietenii lui Piticot
13,45 Desene animate
15,05 Toți împreună
16,00 Atlas - rel.
16,30 Documentar
17,00 Zona crepusculară - s.
17,30 Transmisie sportivă
18,40 Muzică populară
19,00 Preluare Jurnal de pe Canalul România 1
19,45 Știri regionale
20,00 Documentar
21,05 Locuință pentru doi - s.
21,40 Dreptate în lumea mafiei - dramă, SUA, 1999
23,25 Cauza și defectul

PRO TV

7,00 Teo - rel.
7,55 Omul care aduce cartea
8,00 Știrile Pro TV - Ziarul dimineții tale
* Ce se întâmplă, doctore?
9,05 Învață engleza cu Victor
9,30 Tânăr și neliniștit - s. rel.
10,30 Arma dreptății - s. rel.
11,30 Familia Bundy - s. rel.
12,00 Rebelii și tocilarii - s. rel.
12,55 Știrile PRO TV
13,00 13-14 cu Andrei Gheorghe
14,15 Buffy, spaima vampirilor - s.
15,00 Prietenii tăi - s.
16,00 Tânăr și neliniștit - s.
17,00 Știrile Pro TV
17,45 Teo
19,00 Știrile Pro TV
20,00 Rege Cobra - thriller, SUA, 1999
22,00 Știrile Pro TV
22,30 Familia Bundy - s.
23,10 .Ro
23,15 Crimă imaginară - dramă, SUA, 1994
1,15 Știrile Pro TV

TV ACASĂ

6,00 Terra nostra - s. rel.
6,50 Perla, cărările iubirii - s. rel.
7,45 Învață spaniola cu Victor - rel.
8,00 Doctorul casei - rel.
8,15 Povestiri adevărate - rel.
8,45 Căsuța poveștilor - rel.
9,15 Îngerașii - s. rel.
10,15 Secretul iubirii - s. rel.
11,15 De 3 x femeie - rel.
12,15 Clona - s. rel.
13,15 Promotor - rel.
13,20 Dragoste și putere - s. rel.
13,45 Seducție - s.
15,00 Dădaca - rel.
15,30 Taina din adâncuri - s.
16,20 Terra nostra - s.
17,20 Îngerașii - s.
18,20 Perla, cărările iubirii - s.
19,20 Doctorul casei
19,30 Povestiri adevărate
20,00 Secretul iubirii - s.
21,00 De 3 x femeie
22,00 Clona - s.
23,00 Promotor
23,05 Dragoste și putere - s.
23,30 Povestiri adevărate - rel.
0,00 Învață spaniola cu Victor - rel.
0,15 Taina din adâncuri - s. rel.

HBO

8,00 Marea aventură a lui Barney - 1998
9,20 28 de zile - dramă
11,05 Cinema ● Cinema ● Cinema
11,35 Titan A.E. - animație, 2000
13,10 Slujbe de noapte - comedie, 2001
14,45 Pe platourile de filmare
15,10 Jurământul - western, 2001
16,45 Acuzatul - 1993
18,30 Pericol nuclear - thriller, 2000
20,00 Goana după milioane - dramă, Franța, 2000, p. I
21,45 Gladiatorul - dramă, 2000
0,15 Sub pământ SRL - s.
1,10 Mansarda groazei - horror, 2001

PRIMA TV

7,00 Prietene și rivale - s. rel.
8,00 Zid
12,00 Serial
13,45 Prietene și rivale - s.
14,45 În familie - s. rel.
15,30 Filmul și televiziunea - rel.
16,00 Nemuritorul - s.
17,00 Vânătoarea comorilor - s.
18,00 Focus
19,00 Largo Winch - s.
20,00 În familie - s.
20,30 Cod roșu - thriller, SUA, 1999
22,00 Poliția în acțiune
22,30 Focus plus
23,15 Nemuritorul - s. rel.
0,10 Clip Art - rel.
0,15 Clubbing Show
0,30 Largo Winch - s. rel.
1,30 În familie - s. rel.
2,00 Vânătoarea comorilor - s. rel.
3,00 Focus - rel.

ANTENA 1-TV ARAD

7,00 Observator
* Sport
8,00 Cafeaua cu sare
10,00 Știri TVA - rel.
10,30 Muzică populară - rel.
11,00 Millagros - s.
12,00 Profesorul trăznit - comedie, SUA
13,00 Știrile amiezii
14,00 Zile din viața noastră - s.
16,00 Emisiune în limba bulgară
16,25 Publicitate, Promo
16,30 Știri TVA
17,05 Isabella - s.
17,50 Babilonia
19,00 Observator
* Sport * Meteo
20,00 Operațiunea Delta Force V - acțiune, SUA, 1999
21,45 Râsoteca - emisiune de umor
22,27 Publicitate, Promo
22,30 Observator
22,45 Știri TVA
23,15 MacGyver - s.
0,15 Dilemele vârstei - s.
1,00 Observator - rel.

TV RCS

9,00 Rock on the Earth
9,30 Știri RCS 1 - rel.
10,10 5 minute de carte
10,15 Tradiții și folclor
10,30 Eurocops - doc., rel.
11,15 Dulce ispită - s., rel.
12,00 De ce? - emis. culturală
13,00 Convietuiri
13,30 Știrile RCS 2 - rel.
14,10 5 minute de carte
14,15 Videoclipuri
14,30 Dulce ispită - s.
15,15 Videoclipuri
15,30 Invenția - f.
17,00 Ecoul străzii
17,30 Știrile RCS 1
18,10 5 minute de carte
18,15 Lumină în întuneric - f.
19,45 Videoclipuri
20,00 O oră cu D. Dascălu - emis. informativă
21,00 Cavaleri și războinici - doc.
21,45 Videoclipuri
22,00 Știrile RCS 2
22,40 Alianță finală - f.
24,00 Închiderea programului

B1 TV

7,10 Calendar ecumenic
7,15 Espresso
10,30 Film
12,25 Calendar ecumenic
12,30 Știri
13,00 La Stradă - rel.
13,30 Nașul - rel.
15,30 Familia Simpson - s.
16,00 Fotbal - rel.
17,45 La Strada
18,15 Familia Simpson - s.
18,45 Știri
19,30 Philly - s.
20,30 Resurrection Blvd - s.
21,30 Ediția de noapte
22,00 Nașul - talkshow
23,30 La Strada - rel.
0,00 Știri - rel.

TELE 7 ABC

7,35 Știri - rel.
8,00 Serial pentru copii
9,30 Vartical - rel.
10,45 Chestiunea zilei
12,00 Doc. DW - rel.
13,00 Chestiunea zilei
13,30 Alo, Florin! - rel.
16,00 Sifonarul îndrăgostit - s. rel.
18,00 Cântăreții străzii
18,30 Secretele succesului
19,10 Chestiunea zilei
19,20 Șapte știri
20,00 Sifonarul îndrăgostit - s.
21,00 Alo, Florin!
23,30 Șapte știri
23,50 Chestiunea zilei
0,00 Alo, Florin!
2,35 Activ FM

REALITATEA TV

6,45 Trezirea la realitate
10,00 Știri în limba engleză
10,15 Business Class
10,40 Zece și un sfert
12,15 Economia
14,15 Documentar
15,40 ONG
16,15 Partide politice
17,15 În fața națiunii
19,15 În centrul atenției
20,15 Școala românească
21,40 Monologuri cu Naty
22,15 Zece și un sfert
23,30 Restrospectiva zilei
23,45 Business Class
0,00 English News

Redacția Adevărul nu își asumă răspunderea pentru modificările ulterioare intervenite în programele TV

Una caldă...

Membrii organizației de tineret a PNȚCD au reușit să epateze întreaga conducere centrală a partidului, prin organizarea conferinței de presă, sâmbătă, în fața Palatului Administrativ, la care aceștia i-au lăsat să „vorbească" - ironic la adresa PSD - doar pe niște bieți oameni de zăpadă. Demersul tinerilor de la PNȚCD Arad a fost reliefat de aproape toată presa de la București. Asta, în timp ce Ciorbea și ai săi se plâng că partidul nu este băgat în seamă de către presa centrală din cauza Puterii.

... și una rece

În ciuda declarațiilor că la PSD s-a schimbat echipa și că actuala este una preocupată doar de a face bine în interesul cetățenilor județului, conform programului de guvernare, liderii formațiunii s-au „dat în stambă" în ultimele zile, renunțând la imaginea partidului doar pentru a-și păstra intactă propria lor imagine personală. Prefectul Dan Ungureanu a fost cel care „a deschis focul", criticându-i, fără a lua măsuri, pe directorii de Regii pesediști (demers cu accentuat miros de acțiune de imagine), despre care spunea că nu și-au făcut treaba în privința crizei zăpezii. Rodica Borza și Coloman Edeleni, în loc să-și vadă de treabă și să discute problema în cadrul partidului, urmând a fi adoptată o poziție comună a PSD Arad, s-au concurat în răspunsuri. Drept pentru care, în locul echipei despre care susțineau că muncește în folosul județului (incluzându-l aici și pe prefect, membru al Consiliului Național PSD) nu am reușit să vedem decât câțiva lideri ai partidului de guvernământ preocupați să-și salveze imaginile proprii, în dauna celei a partidului.

ALIN OLTEANU

COZMIN GUȘĂ, CĂTRE ÎNVĂȚĂCEII SĂI PESEDIȘTI

Prea bine face domnul Cozmin Gușă, secretarul general al PSD întocmind un cod de bune maniere pentru relațiile supușilor dumisale într'ale politicii, cu ziariștii. Fost el însuși ziarist profesionist pe la Cluj, domnia sa înțelege mai bine cum ar trebui să se comporte reprezentanții Puterii în relațiile cu presa pentru a se bucura de un tratament cât mai favorabil, așa că, ostenind din greu a reușit să pună la îndemâna subordonaților pe linie politică o strategie coerentă a PSD pentru desfășurarea conferințelor de presă (și nu numai). Între numeroasele delicatețuri recomandate de dl. Gușă se disting cu osebire întâmpinarea cordială, de către doi-trei pesediști, a ziaristului, încă de la intrare, salutarea acestuia (cu zâmbetul nedisimulat pe buze), tratarea cu o cafeluță caldă a acestuia etc. La fel de bine zice dl. „general" și atunci când constată că... „Presa este partener de dialog al Puterii"... „jurnalistul este perfect îndreptățit să caute informații" și - de reținut, domnilor pesediști fruntași de la Arad!... „ziaristul nu este adversar ostil". Cu alte cuvinte, este adversar, dar nu unul ostil! Bine și așa, deși era mai corect dacă dl. Gușă ar fi renunțat la cuvântul „ostil".

Încopciat într-un fel de cod etic pesedist pentru presă, pe o întindere de vreo zece pagini de manuscris, documentul recomandă insistent să fie întotdeauna politicoși și corecți cu reprezentanții presei, să le furnizeze cât se poate de urgent informațiile solicitate având în vedere că „presa este cel mai important partener". În consecință ar fi total neproductivă asaltarea presei cu comunicate întocmite fără prea mult discernământ și mai ales utilizarea dreptului la replică ca pe un mijloc de criticare a jurnaliștilor...

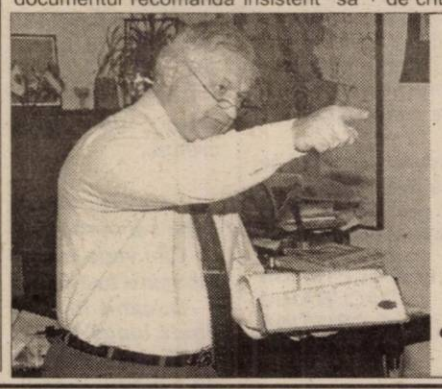

Modul în care înțelege liderul arădean al PSD, Dorel Popa, să aplice învățăturile „generalului" Gușă ar fi de râs, dacă nu ar fi de plâns. Instantaneul surprins de fotoreporterul nostru Ștefan Matyaș la o conferință de presă este cât se poate de elocvent: dl. Popa îi întâmpină „prietenește" pe ziariștii arădeni considerați incomozi

Manualul pesedist de relaționare cu mass-media se cuvine studiat și conspectat cu atenție și pe la Organizația județeană Arad a PSD, în special de către președintele Dorel Popa, „specialist" în clinciuri cu unii ziariști, în mod special cu subsemnatul și de prefectul Dan Ungureanu, pentru surprinzătoarea ridicare de ton la adresa presei locale care ar fi exagerat cu criticile la adresa slabei prestații a autorităților locale în timpul căderilor masive de zăpadă, de săptămâna trecută.

ȘTEFAN TABUIA

Schimbarea adjuncților de la DSP - prilej de ceartă

PROTOCOLUL SEMNAT ÎNTRE PSD ȘI PUR ESTE ÎN PERICOL

Conform unor informații bine verificate, doctorii Daniela Tașcă și Ioan Drăgănescu, adjuncți ai directorului Direcției de Sănătate Publică, vor fi înlocuiți cu doctorii Petru Vrabie și Sanda Ioncu. Nimic spectaculos. S-au mai făcut și alte schimbări. Însă, din punct de vedere politic, toată această acțiune poate avea urmări dintre cele mai serioase, dacă ne gândim că doctorul Drăgănescu este membru al Partidului Umanist.

Când spunem urmări ne referim la faptul că, în protocolul semnat anul trecut, la nivel local, între PUR și PSD, se stipulează că membrii primeia dintre formațiuni, care dețin funcții de conducere la nivelul instituțiilor descentralizate ale statului nu vor avea de suferit, în sensul că ar putea fi „urniți" din fotolii. În cel mai rău caz, dacă s-ar fi pus problema schimbărilor, liderii pesediști se obligau - cel puțin declarativ - să informeze conducerea umanistă și chiar să ceară acesteia să facă propuneri de persoane pentru funcțiile puse în discuție. Lucru care, în cazul doctorului Drăgănescu, nu s-a și întâmplat, conducerea DSP, cu sprijinul liderilor locali ai PSD, dispunând schimbarea din funcție a respectivului membru umanist.

Protocol încălcat

Deputatul Nicu Cojocaru, vizibil supărat pe întreaga situație n-a dorit să ne declare nimic în această privință. Totuși parlamentarul umanist a spus că se aștepta ca „protocolul semnat cu PSD să nu reprezintă doar o simplă coală de hârtie fluturată în vânt, ci să fie un act, semnat de ambele părți, care să fie și respectat". „A fost încălcat" a precizat prim-vicepreședintele PUR.

Cu privire la ceea ce se întâmplă la DSP Arad, în privința schimbărilor care intră sub incidența protocolului, președintele organizației municipale a PSD, Coloman Edeleni n-a dorit nici el să comenteze. Doar că acesta a fost mai subtil decât Nicu Cojocaru, spunând: **„Nu cunosc"**

...

Congresul PUR, care se va desfășura la sfârșitul acestei săptămâni, va hotărî inclusiv viitorul alianței cu PSD. Nu de puține ori, liderii umaniști se plângeau că partidul lor reprezintă doar o rudă săracă pentru PSD, cerând, în acest sens, renunțarea la protocol. De aceea, n-ar fi exclus, ca și aici la Arad, având în vedere cele de mai sus, umaniștii să prefere despărțirea. Dar, poate, ei vor să decidă Congresul în această privință.

ALIN OLTEANU

PNL FACE NOI „ÎNCORPORĂRI"

Colonelul (r) Vasile Man, fost șef al Garnizoanei Arad, și-a depus luni, la sediul PNL, cererea de înscriere în organizația municipală a acestui partid. În adeziune, colonelul Man precizează că după revoluție nu a făcut parte din nici un partid politic. Cererea de înscriere a fost prezentată Biroului Permanent Municipal, care s-a reunit în cadrul primei ședințe din acest an. Președintele pe municipiu, Cristian Stragea, a prezentat raportul de activitate pe 2002 și planul de măsuri pentru trimestrul I 2003. Printre alte activități, în cursul acestei luni se va stabili data unei reuniuni a tuturor organizațiilor județene ale partidelor de opoziție, în prezența lui Viorel Coifan, responsabil de organizațiile PNL din zona de Vest.

S. TODOCA

PD ÎȘI COMPLETEAZĂ STRUCTURILE DE CONDUCERE

Biroul Permanent Județean Arad al Partidului Democrat a hotărât, la ședința de luni seară, convocarea, în cursul săptămânii viitoare a Colegiului Director. (Din colegiu fac parte Biroul Permanent Județean, președinții organizațiilor din județ, primarii și viceprimarii PD). Vor fi supuse spre dezbatere și aprobare mai multe probleme organizatorice: completarea Biroului Permanent Județean* Data înființării Biroului Permanent Municipal și completarea acestuia* Organizarea de alegeri la Organizația de Femei (la începutul lunii martie). Precizăm că pentru completarea Birourilor se vor întruni Consiliile de Coordonare Județean, respectiv Municipal.

S. TODOCA

PREFECTUL - ÎN OFENSIVĂ POLITICĂ

(Urmare din pagina 1)

În acest context apare într-un crescendo nu vizibil, dar consecvent, prefectul Dan Ungureanu. Venit la conducerea Prefecturii cu ajutorul lui Octav Cozmâncă, Dan Ungureanu a început în trombă și fără profesionalism. Vizite în județ făcute în graba mare, pentru a avea ce bifa pe răboj, atitudini intempestive fără cunoașterea stării de lucruri din domeniu - în speță agricol - dar cu impresie asupra primarilor și a celorlalți vizitați. După ce a fost criticat în presă, prefectul s-a mai domolit, a început să-și gândească acțiunile și s-a așezat pe un făgaș mai normal. Înțelegând că are nevoie de imagine (pozitivă) prefectul Dan Ungureanu nu a refuzat nici o invitație unde s-a tăiat o panglică, unde s-a cinstit o masă sau la vreun simpozion pe te miri ce temă, într-un cuvânt unde era lume să-l vadă și să-i perceapă funcția înaltă. Pe linie de partid s-a apropiat de Dorel Popa, liderul partidului și cuplul a funcționat bine până când o diversiune bine pusă la cale și cu scop precis ticluită l-a făcut pe prefect să se sperie de ... Rodica Borza care era dată ca posibilă înlocuitoare a... prefectului. Diversiunea a ținut, prefectul a mușcat cu toată gura și nu m-aș mira ca Rodica Borza însăși să fi crezut în diversiune. Un lucru e cert: din acel moment, prefectul Dan Ungureanu, în mod manifest sau nu, a răcit relațiile cu Dorel Popa, chiar dacă el nu recunoaște acest lucru. Ba, mai mult, contrar legii, își trimite funcționarii publici proprii, să facă declarații politice în locul lui.

De fapt, una dintre tacticile favorite ale lui Dan Ungureanu este lupta din ariergardă. Nu iese la bătaie decât în momentul în care e sigur că victoria nu poate să-i scape. Dacă acțiunea nu are sorți de izbândă, pe prefect nu-l vezi prin jur. Este aceasta o tactică bine gândită în urma căreia se marchează și nimic nu se pierde. Dar o asemenea tactică poate fi și fatală, pentru că, în general, oamenii îi apreciază pe luptători. Pe cei inteligenți, nu pe cei care dau cu bâta. Pe cei diplomați, dar și curajoși. Prefectul Dan Ungureanu nu pare să facă parte din tagma celor dotați cu curaj. Ar fi avut ocazia să-l demonstreze atacând sistemul de parcare Parktronic, acolo unde acesta a încălcat legea. Căci doară prefectul are această misie fundamentală: să apere legea. N-a făcut-o, poate și pentru ca să nu-l supere pe Dorel Popa, dar și pentru că, așa cum spuneam, nu prea este vizitat de curaj.

Cu toate acestea, prefectul e simțit, mai ales de către nemulțumiții din partid, ca un posibil viitor lider. Și aceștia, mai pe față, mai pe ascuns, au început să-i facă o curte asiduă. La care prefectul, om și el, cu vanități și orgolii, nu rămâne de piatră și adeseori cade pe spate de plăcere. Dacă nu va avea discernământul necesar, va aduna în jurul lui tot felul de disponibilizați care îl vor pocni în moalele capului când îi va fi lumea mai dragă. Cum au făcut-o și altă dată.

Încet și sigur, în culisele politicii arădene, prefectul Dan Ungureanu devine un pol de putere în partid, paradoxal, fără să fie membru de partid. Dar aceasta nu este un impediment, cum n-a fost nici pentru Dorel Popa. Numai că Dan Ungureanu va avea succes doar în cazul în care va claca Dorel Popa. Altfel, nu are nici o șansă, decât eventual să facă opoziție în partid ca să se afle în treabă. Dacă mai adăugăm că protectorul său, Octav Cozmâncă, a cam căzut în dizgrația lui A. Năstase și că la Arad se mai prefigurează și un alt pol de putere în cadrul PSD, vom vedea că Dan Ungureanu nu este singur pe pista de alergare. Dar, trebuie să recunosc, este cel mai subtil și practică jocul de culise cel mai ascuns. Ceea ce, cum spuneam, în anumite împrejurări, ar putea constitui un mare neajuns.

P.S. Atacul împotriva lui Coloman Edeleni, omul lui Dorel Popa, demonstrează clar îndepărtarea prefectului județului de primarul Aradului și este o primă încercare a lui Dan Ungureanu de a lua în piept lupta politică. Să vedem dacă schimbarea de tactică o să fie de bun augur pentru cariera (posibil) politică a prefectului.

Politica la țară „BĂSESCU ESTE CEL MAI TARE"

- Ce părere aveți de actualul Guvern?

- Nu-i original.

- Cum adică?

- Ar trebui să fie apropiați de societate, de oameni.

- Face ceva pentru țară?

- Pentru cei din conducere.

- Ați fost la vot în 2000?

- Da.

- Cu cine ați votat?

- Cu domnul Burdan.

- Dar la președinția României?

- Pe Iliescu.

- În 2004 cu cine veți vota?

- Nu se știe.

- Nu vă place nici un politician?

- Am ținut cu Iliescu și cu Petre Roman.

- Și acum?

- Băsescu este cel mai tare.

- Ce ar trebui să facă partidul de guvernământ?

- Redresarea întreprinderilor pentru a avea unde lucra tinerii.

- Ce salar ar trebui să aibă un român de rând?

- Cel puțin zece milioane.

- Care partid ar putea să promită acest salar?

- Nu pot să vă dau un exemplu.

- Sunteți membru de partid?

- Sunt la PD.

- Ce părere aveți de liberali?

- Bună.

- Dar de țărăniști?

- L-am ales pe Constantinescu. Am crezut că va face treabă.

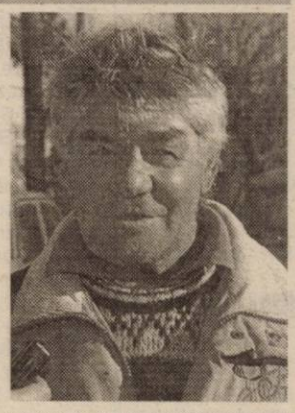

Vasile Rusu, 56 de ani, zidar, Chișineu Criș

- Despre parlamentarii arădeni ce știți?

- Muncesc.

DANIEL ALBU

OMAGIU LUCEAFĂRULUI POEZIEI ROMÂNEȘTI

În istoria culturii române, 15 Ianuarie 1850 va rămâne pentru totdeauna o dată de referință. Atunci, Luceafărul dintre astrii cerești a trimis spre Pământ un ilustru magician al cuvântului și al poeziei, pe Mihai Eminescu. A venit în casa căminarului George Eminovici și a legiuitei sale soții Raluca Jurașcu, ca odor sfânt al unei rodnice căsnicii și în același timp fericită. Leagănul prunciei i-au fost minunații codri și obcinele Bucovinei unde a cutreierat zi de zi și unde a întâlnit un minunat povestitor, pe moș Miron Prisăcariul.

Căminarul și-a dat copiii să-nvețe carte încă de la începutul prunciei. Mihai a fost așezat la Cernăuți și găzduit în casa marelui lingvist și filolog Aron Pumnul, la a cărui moarte, Eminescu avea să debuteze ca poet și recunoscut ca atare. Fire visătoare, poetul va colinda țara însoțind trupe teatrale sau vizitând locuri istorice ale țării.

Căminarul l-a trimis și în străinătate, întâi la Viena și apoi la Berlin îndemnându-l să-și consolideze studiile pentru a avea o viață mai bună. Aici, i-a cunoscut pe cei de la „România junâ", pe Iacob Negruzzi, redactorul „Convorbirilor literare" din Iași și, se pare, că aici a văzut-o pentru prima dată pe dragostea vieții sale, Veronica Micle. Cu studiile n-a sfârșit-o, s-a reîntors în țară, la Iași, unde a lucrat la bibliotecă și ca ziarist. S-a strămutat la București unde a lucrat la ziarul „Timpul" până la primele semne ale bolii. Boala nu l-a iertat și la 39 de ani avea să se-ntoarcă la al lui Luceafăr părăsind lumea pământească. În tristul ținutirim Bellu din București se află simplul său mormânt, care vestește trecătorului că aici „zace nepieritorul poet român, Mihai Eminescu".

Acum la împlinirea a 153 de ani de la a sa naștere, ne închinăm cu venerație în fața omului de cultură, în fața poetului nepereche și a omului cuprins de marile dureri ale neamului.

Orice român trebuie să fie mândru că avem pentru totdeauna un poet între poeți, pe MARELE MIHAI EMINESCU.

Prof. SEPTIMIUS PĂCURARIU
Prof. CRISTINA BOGHIȚOIU

VENIN ȘI FARMEC...

Venin și farmec port în suflet,
Cu al tău zâmbet trist mă pierzi,
Căci fermecat sunt de zâmbirea-ți
Și-nveninat de ochii verzi.

Și nu-nțelegi că-n al meu suflet
Dureri de moarte tu ai pus -
Cât de frumoasă ești pot spune,
Cât te iubesc nu e de spus!

M. EMINESCU

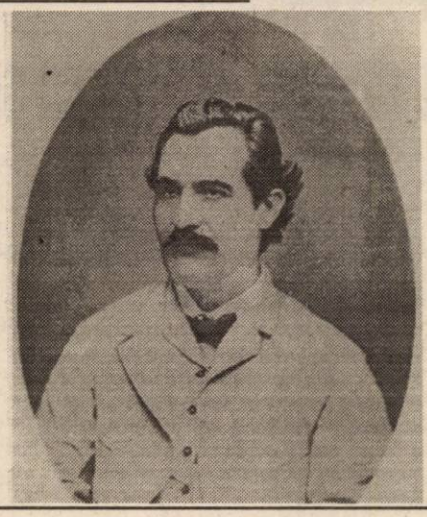

Ai noștri tineri...

Ai noștri tineri la Paris învață
La gât cravatei cum se leagă nodul,
Și-apoi ne vin de fericesc norodul
Cu chipul lor isteț de oaie creață.

La ei își cască ochii săi nerodul,
Că-i vede-n birje răsucind mustață,
Ducând în dinți țigara lungăreață...
Ei toată ziua bat de-a lungul Podul.

Vorbesc pe nas, ca saltimbanci se strâmbă:
Stâlpi de bordel, de crâșme, cafenele
Și viața lor nu și-o muncesc - și-o plimbă.

Ș-aceste mărfuri fade, ușurele,
Ce au uitat pân' și a noastră limbă,
Pretind a fi pe cerul țării: stele.

M. EMINESCU

INEPȚII PE FRONTUL RELANSĂRII

Accente

Administrația Bush este extrem de preocupată de relansarea economiei americane. Printre măsurile cuprinse în programul relansării se află inclusiv renunțarea la impozitul pus pe dividende. De ce? E simplu: ca oamenii de afaceri, companiile să acumuleze capital, fiindcă fără capital relansarea ar deveni utopie. Sigur, programul administrației Bush este mult mai complex și cuprinde „n" măsuri de stimulare a investițiilor. Dacă am introdus acest „inclusiv" într-o fază anterioară, am făcut-o pentru a crea antiteza la teza cu care vine ministrul Finanțelor din România, Mihai Tănăsescu. Acesta, probabil împreună cu un colectiv din minister, a ajuns la concluzia că o sursă de venit la buget ar fi modificarea impozitării venitului global, prin introducerea la impozitare și a dobânzilor bancare, și a dividendelor. Cum ar veni, ambele venituri vor suferi o dublă impozitare: o dată la sursă (fie ea bancă ori societate comercială) și o dată la cetățean. Nu este cazul să intrăm în detalii tehnice, pentru că altceva e de subliniat în legătură cu intențiile Ministerului Finanțelor.

România, de 13 ani, se zbate să se relanseze economic. În fapt, nu reușește. Ce ne arată regresul continuu? Că politicile economice, dar mai cu seamă cele fiscale, au fost falimentare în toate guvernările. Așa se întâmplă și acum. Ministrul Tănăsescu pare să nu înțeleagă faptul că România are și ea un „11 septembrie". Ba, chiar unul perpetuu. Nenorocirea este că nu pricepe nici faptul că nu stoarcerea de „osânză" și de vlagă a agentului economic este soluția redresării economice a României. Dacă pricepea ar fi luat măsuri stimulative pentru societățile comerciale, care - fie mici și mijlocii, fie mari - sunt plămânul și inima economiei unei țări.

Ministrul Finanțelor pare însă că nu pricepe multe. Sau nu vrea să le priceapă. Băncile îi spun că impozitarea dobânzilor (și) în cadrul venitului global, îl va determina pe român să nu mai țină banii în bănci, ci să-i țină la saltea, în lei sau transformați într-o valută forte. Prin urmare, statul nu va câștiga nimic.

În ce privește impozitarea dividendelor, Finanțele vor lovi exact în inima unui proces care și așa evoluează cu dificultate - formarea unei pături de mijloc, recte a clasei mijlocii. Fiindcă, dacă e să fim realiști, cine ia dividende? - cel care a investit într-o afacere, adică cel care a înțeles că unul dintre principiile de bază ale capitalismului este inițiativa privată. Pe de altă parte, fapt dovedit de realitatea consumată până în prezent, omul de afaceri, investitorul, beneficiarul dividendului, va căuta fel de fel de soluții pentru a feri dividendele de o dublă impozitare. Sunt destule căi de a face acest lucru, deci nu merită să insistăm.

Cu aceste măsuri ce frizează aberanța, PSD poate pierde pe două fronturi. Unu, va pierde bătălia cu relansarea economiei. Doi, va pierde electorat. Dar nu pe PSD îl deplângem. Aici e vorba de noi. De nerușinarea cu care suntem storși de puținele, ultimele resurse.

TRISTAN MIHUȚA

Accente

POSIBILITATEA DEZVOLTĂRII DE AFACERI CU CANADA

Mâine, 16 ianuarie, consilierul comercial al Ambasadei Canadei, Gilles Potvin, va efectua o vizită în Arad. Acesta se va întâlni și cu agenți economici arădeni, în sala 70 a Palatului Administrativ, la ora 11. Sunt așteptați cât mai mulți agenți economici, întâlnirea fiind o oportunitate excelentă pentru a afla despre posibilitatea dezvolzării de afaceri cu Canada.

ȘEDINȚĂ SUPER - OPERATIVĂ LA PREFECTURĂ, CU SEMNE DE MAI BINE

Comitetul Operativ - Consultativ întrunit ieri, la Prefectură, a fost, după cum îi spune și numele, extrem de operativ. Au participat la discuții (ce nu au ținut mai mult de un sfert de oră) reprezentanți ai **Consiliului Județean**, ai **Primăriei municipiului, ai Direcției de Sănătate Publică** și ai firmelor distribuitoare de produse alimentare. Au mai fost de față și prof. **Pavel Sârbu,** șeful Inspectoratului Școlar Județean Arad, **Gheorghe Iancu,** directorul O.J.P.C. Arad, lt. col. **Marcel Lucaciu,** șeful Inspectoratului de Protecție Civilă Arad și, desigur, prefectul județului, **Dan Ungureanu.**

Gheorghe Iancu a informat: **„S-a trecut, în marea majoritate a școlilor, la distribuirea bisăptămânală a produselor alimentare destinate copiilor. Spre a nu se înregistra probleme de toxiinfecții alimentare, în locul laptelui se distribuie brânză, iar în locul cornului, biscuiți. Sigur, până la îmbunătățirea vremii."** Prof. **Pavel Sârbu** a adăugat: **„Copiii, din fericire, nu au reacționat negativ vizavi de schimbarea produselor."** Reprezentanții firmelor distribuitoare, la rândul lor, nu s-au plâns prea mult: **„Singurele locuri în care nu am ajuns în cursul zilei de vineri au fost școlile din Ceala și Sântoma. În rest, am fost în grafic."**

După ce reprezentantul Direcției de Sănătate Publică a scos în evidență anumite probleme cu căldura din câteva școli - care vor fi rezolvate, probabil, doar după ce se va mai încălzi afară - prefectul Dan Ungureanu a dialogat cu lt. col. Marcel Lucaciu pe tema ignorării, în bună parte, de la începutul iernii și până acum, a prognozelor meteo. **„Dacă am fi fost mai atenți, a spus prefectul, iarna ne-ar fi găsit mai pregătiți."** La rândul său, Marcel Lucaciu a spus: **„Vremea rea nu s-a terminat. Se anunță polei, ceea ce este destul de grav, iar săptămâna viitoare se prevăd ploi. Nu va fi simplu deloc."**

Până una, alta, toți cei prezenți au trecut la treabă, în sectoarele dumnealor de activitate. Până și directorul **Sorin Bondoc,** din cadrul Primăriei, a declarat: **„Continuăm programul de deszăpezire, cu străzile lăturalnice și, sigur, mergem înainte cu mutatul zăpezii."** Să zicem, parafrazând un hit al... verii, că **„totul va fi bine".**

EUGENIA BĂRDAȘ

COMUNICAT

Începutul anului 2003 aduce o serie de modificări ale legislației de interes pentru contribuabilii bugetului de asigurări sociale.

Cotele de CAS (contribuția de asigurări sociale) prevăzute de Legea bugetului de asigurări sociale pentru anul 2003 sunt:

- 34% pentru condiții normale de muncă;
- 39% pentru condiții deosebite de muncă;
- 44% pentru condiții speciale de muncă

Aceste cote se suportă de salariați și angajați și se virează astfel:

a) salariat: 9,5% indiferent de condițiile de muncă;

Contul **2209040313583968** al CJP Arad, deschis la Trezoreria Arad

b) angajator: ● 24,5% pentru condiții normale de muncă

- 29,5% pentru condiții deosebite de muncă
- 34,5% pentru condiții speciale de muncă

Contul **2209040213583968** al CJP Arad deschis la Trezoreria Arad.

Termen de plată: odată cu plata salariilor, dar nu mai târziu de 20 a lunii următoare celei pentru care se efectuează plata drepturilor salariale.

c) asigurații cu declarație sau contract de asigurare:

- 34% pentru condiții normale;
- 39% pentru condiții deosebite;
- 44% pentru condiții speciale

Contul **2209040713583968** al CJP Arad, deschis la Trezoreria Arad.

Termen de plată: până la sfârșitul lunii pentru luna în curs sau până la datele fixate în declarație sau contract, în cazurile prevăzute de lege.

Salariul mediu brut lunar pe economie prognozat: 6.962.000 lei.

Plafonul maxim al bazei de calcul a contribuțiilor individuale de asigurări sociale este valoarea a 5 salarii medii brute lunare pe economie, adică 34.810.000 lei.

Baza de calcul a CAS-ului datorat de angajator nu poate fi mai mare decât produsul dintre nr. mediu al salariaților și valoarea a 5 salarii medii brute lunare pe economie (nr. mediu x 34.810.000 lei).

Venitul asigurat pentru persoanele care se asigură cu declarație sau contract de asigurare poate fi cuprins între 1.740.500 lei și 34.810.000 lei.

Angajatorii datorează în anul 2003 contribuție de asigurări pentru accidente de muncă și boli profesionale (conf. OUG 147/2002), în cota de 0,5% aplciată la fondul brut de salarii realizat.

Virarea acestei contribuții se va face în contul **2209400213583968** al CJP Arad cu ordin de plată, separat de alte contribuții. Termen de plată: odată cu virarea CASA-ului.

Anexa 1.2. din Declarația nominală s-a modificat:

a) s-a introdus sediul angajatorului;

b) s-a introdus contribuția de asigurări pentru accidente de muncă și boli profesionale.

Nu se mai permite înregistrarea Declarațiilor nominale în cazul CNP-ului eronat. Astfel de declarație se consideră nedepuse.

Sancțiunea pentru nedepunerea declarației este amenda cuprinsă între 15.000.000 lei și 50.000.000 lei.

Începând cu anul 2003, pensionarii din sistemul public de pensii sunt asigurați în sistemul asigurărilor sociale de sănătate, fără plata contribuției.

Contribuția de 7% (CNAS) care s-a plătit până în decembrie 2002, și care a fost înscrisă pe cuponul de pensie, nu a fost suportată din pensia pensionarului, ci a fost plătită din bugetul asigurărilor sociale.

Deci pensia pe luna ianuarie 2003 nu crește cu această contribuție.

Începând cu data de 1 ianuarie 2003 salariul de bază minim brut pe țară este de 2.500.000 lei lunar (HG 1105/2002).

Director gen. adj.
MARIOARA GOZMAN

Gest fără precedent al directorului Gospodăririi Comunale Arad

EDELENI COLOMAN ANUNȚĂ REDUCEREA SALARIULUI PROPRIU DE LA 24 LA 14 MILIOANE DE LEI

Primarul Dorel Popa a convocat, ieri, presa pentru a anunța sancțiunile pe care le va lua împotriva celor ce nu și-au făcut datoria la deszăpeziri.

„La prima ședință a CLM care va avea loc joi, 16 ianuarie a.c., voi prezenta măsurile pe care am de gând să le întreprind pentru tragerea la răspundere a angajaților Primăriei care au acționat necorespunzător în primele zile ale căderilor de zăpadă", a susținut cu tărie primarul **Dorel Popa**.

În ceea ce privește sancționarea directorilor de regii subordonate CLM, care nu și-au făcut datoria, primarul a arătat că nu-i poate sancționa direct, dar va înmâna câteva scrisori către Consiliile de Administrație ale regiilor, pentru luarea măsurilor ce se impun.

„Am să rog consilierii municipali din consiliile de administrație să-și facă treaba, să întreprindă cercetări cu privire la activitatea directorilor în timpul campaniei de deszăpezire și, evident, să ia măsuri disciplinare sau de altă natură. Consilierii trebuie să înțeleagă că nu sunt în acele Consilii de administrație doar ca să încaseze indemnizații, mai trebuie să ia și hotărâri", aprecia **Dorel Popa**.

„Angajații G.C.A. au muncit pe brânci"

Abia am ajuns în redacție ca să ne dezmorțim puțin, că am și plecat spre o altă conferință de presă, organizată de data aceasta de către **dl. Edeleni Coloman** directorul G.C.A. La întâlnirea cu ziariștii au fost prezenți și **Ovidiu Marian**, inginerul-șef al G.C.A. precum și dl. **Petre Mihăieș**, directorul administrativ al G.C.A.

Din capul locului, organizatorii au afirmat că, pe traseele repartizate G.C.A. pentru deszăpezire, s-a lucrat zi și noapte și s-a reușit evitarea blocajelor. Utilajele sunt vechi, puține la număr, dar cu o mână de oameni am reușit să facem față intemperiilor, susține conducerea G.C.A.: **„Podurile Traian și Decebal, Piața Romană, Calea Romanilor, Calea Timișoarei, Sânicolaul Mic sunt arterele pe care am acționat în prima fază. Acum am început și pe străzile adiacente. Am avut oameni care pe gerul cumplit de afară au stat în cabina unui tractor și 36 de ore neîntrerupt și nu-i vorba de noi, ci de oamenii aceștia care au lucrat în cele mai vitrege condiții. Nu despre noi, dar despre oamenii aceștia nu poate spune nimeni că nu au muncit, că nu au făcut nimic"**, au evidențiat vorbitorii.

Edeleni Coloman și Ovidiu Marian au făcut front comun la conferința de presă „Zăpada 2003" Foto: **V. MUSCA**

În acest context, l-am întrebat pe **dl. Edeleni Coloman** cum găsește **propunerile de sancționare** venite din partea **prefectului, vicelui Voicu** și mai voalat, din partea **primarului Dorel Popa**.

„Să-mi dovedească cineva că n-am făcut nimic, că nu poate. Dar dacă tot se insistă cu sancțiunile, nu mă deranjează, n-am să comentez. Să mă sancționeze, pentru că eu la rândul meu îmi voi premia muncitorii care au făcut adevărate sacrificii în lupta cu zăpada. Eu nu am nici măcar un subordonat căruia să-i reproșez ceva. Au făcut adevărate minuni cu slaba dotare pe care o avem", a mărturisit dl. Edeleni Coloman.

De bună voie și nesilit de nimeni

Al doilea aspect abordat de către directorul G.C.A. a fost mâhnirea care l-a cuprins după ce a citit în ziarul nostru că are un venit lunar de 67 de milioane de lei.

„Vă spun sincer că am un salariu brut de 24 de milioane de lei, salar stabilit de către Adunarea Generală a Acționarilor (AGA) G.C.A. Cu toate acestea, după o analiză mai profundă, eu ca social-democrat am ajuns în aceste zile la concluzia că salariul meu este nepermis de mare în comparație cu ce câștigă marea masă a populației. Așa că, în data de 13 ianuarie, am trimis o adresă A.G.A. G.C.A. prin care solicit diminuarea indemnizației mele de la suma de 24 de milioane, sumă ce reprezintă salariul de încadrare, la suma de 14 milioane de lei lunar. Această diminuare o solicit din motive personale, nu pentru că nu mi-aș fi făcut datoria la deszăpeziri", a susținut **dl. Edeleni Coloman.**

Mai mult, dacă Salubritatea va absorbi G.C.A. iar el va deveni directorul noii societăți, va accepta postul doar dacă va fi încadrat tot cu 14 milioane de lei pe lună.

„În acest fel, chiar dacă vor să mă sancționeze cei de la Primărie, nu mai au cum, pentru că le-am luat-o înainte", a glumit directorul G.C.A.

Cu toate acestea, dl. **Edeleni Coloman** nu-și explica de unde „a scos" ziarul nostru suma de 67 de milioane de lei, salariul său lunar. Concluzia sa a fost că ar fi vorba de „lovituri sub centură" care ar avea rolul să-l denigreze.

– D-le Coloman, de ce credeți una ca asta?

– Pentru că nu-mi explic de unde provin cifrele acestea?

– Cifrele provin din proiectul de hotărâre cu privire la aprobarea bugetelor regiilor din subordinea CLM Arad! La respectivul proiect de hotărâre, trecut prin CLM Arad în data de 23 decembrie 2002, există anexe în care sunt trecute toate cifrele, inclusiv veniturile dvs.!

– Eu nu știu ce buget ați văzut! Eu nu știu de cifrele acelea. Vorbiți de sume pe care nu știu cine le-a stabilit. Vreți să mă trimiteți la bugete făcute de nu știu cine!

În final, pentru a-l lămuri că nu noi, ci poate alții „i-au făcut-o", îl invităm să consulte respectiva anexă de la proiectul de hotărâre din 23 decembrie 2002, unde este trecut și venitul său personal pe 2003, în funcția de director al G.C.A.

NICOLAE OPREAN

Arădenii, despre „eficiența" edililor locali în lupta cu zăpada:

„SUB ORICE CRITICĂ!"

În cadrul unei conferințe de presă ce s-a desfășurat, recent, la Prefectura Arad, prefectul Dan Ungureanu și viceprimarul Emanoil Voicu au susținut sus și tare că presa a criticat mult prea aspru acțiunile regiilor abilitate să îndepărteze zăpada de pe drumuri. Pentru a afla și părerile arădenilor referitoare la eficiența autorităților în lupta cu nămeții, ne-am deplasat în câteva cartiere ale municipiului unde am adresat localnicilor următoarele întrebări: „Cum apreciați că au acționat autoritățile pentru deszăpezirea arterelor de circulație în zona în care locuiți?"; „Credeți că ziariștii au exagerat criticând intervențiile tardive și cu eficiență scăzută ale Primăriei Arad?"

Micălaca

Gheorghe Dragoș (65 ani): „Ieri am venit din Germania și am rămas cu un gust amar când am găsit Aradul în halul acesta. Acolo este curat cu toate că zăpada a fost până la 25 de centimetri și drumurile sunt de mii de kilometri. Cred că sunt multe cauze care determină această dezordine și lipsă de respect față de cetățeni. În primul rând nu avem o educație civică corespunzătoare... Nu cred că ziariștii au exagerat când au scris despre ineficiența autorităților. Chiar dacă s-a criticat s-a criticat pe bună dreptate."

Petru Stan (70 ani): „I-am văzut muncind pe aici, dar nu cum ar fi trebuit. S-au cam domnit!"

Doina Jurcu (50 ani): „Autoritățile s-au cam lăsat așteptate. Dacă ei nu intervin, atunci cine să facă acest lucru? Străzile sunt și acum pline de zăpadă, mai ales cele din cartierele mărginașe. Riști să-ți rupi picioarele pentru că peste tot e plin de gheață. Cred că ziariștii au avut perfectă dreptate și nu au exagerat cu absolut nimic."

Grădiște

Ion Cârcotă (74 ani): „Pentru că nu au fost pregătiți, munca lor s-a văzut prin prea puține locuri. Toată lumea a fost alarmată. Autoritățile abilitate nici măcar nu au știut că vine zăpada... Părerea mea este că presa nu i-a criticat degeaba și ar fi bine și pe mai departe să le atragă atenția când greșesc. Autoritățile se scuză mereu și au pretenția că fac totul bine, dar nu este așa..."

Pavel Dascălu (66 ani): „Autoritățile au acționat cu întârziere. Oricine era în locul lor gândea mai bine. Noaptea ar fi trebuit să muncească, nu să doarmă. Bine era dacă ieșeau cu utilajele pe stradă de la ora 4,00 dimineața, nu după ce s-a așternut zăpada. Asta ar trebui să fie treaba celor cărora le plătim atâtea impozite... Bine a făcut presa că i-a criticat!"

Florica Jurcuț (56 ani): „În unele locuri au făcut treabă, iar în altele nu. Aici, la noi în cartier, stația de taximetre este plină de zăpadă, nimeni n-a curățat! Nu cred că ziariștii au exagerat cu criticile asupra activității lor... Ei trebuia să acționeze imediat ce a început să ningă, nu după câteva ore."

Gai

Traian B. (32 ani): „Autoritățile au acționat prea târziu și insuficient. A fost foarte greu să circulăm cu mașinile pentru că au lucrat cu prea puține utilaje."

Caius Cuțaru (28 ani): „În primele zile în care a căzut zăpada a fost o gheață de nedescris. Într-o seară nici nu am putut să ies cu mașina în oraș, din cauza drumului. Acum, în ultimele zile au mai făcut câte ceva. Ziariștii au fost foarte obiectivi în ceea ce privește criticile la adresa autorităților. Am citit ziarul «Adevărul», am văzut luările de poziție și mi se par foarte corecte."

Teodor Reghiș (46 ani): „Până alaltăieri (sâmbătă–n.n.), în cartierul nostru nu am văzut nici un utilaj de deszăpezire. Sunt de acord cu criticile ziariștilor și nu cred că au exagerat..."

Bujac

Gheorghe Răileanu: „Edilii orașului au fost ... indolenți. Problemele create de zăpadă sunt grave. Puteau să facă un efort și să trimită și pe la noi, prin cartier, un plug. Presa scrisă nu a exagerat de fel în ceea ce privește criticile la adresa instituțiilor care nu și-au făcut treaba așa cum ar fi trebuit, situația fiind de-a dreptul deplorabilă. Unde-i domn' primar, că pe aici prin Bujac nu l-am văzut? Se bate cu cărămida-n piept că face, că drege, dar nu se vede nimic. Doar munți de zăpadă..."

Petru Botiș (45 ani): „Cei care trebuia să intervină pentru deszăpezire au cam întârziat. S-au trezit și ei după două trei zile de la prima ninsoare. Au venit cu un tractor și în loc să curețe drumul, l-au îngustat. Nemaivorbind că stațiile de autobuz au fost date uitării. Din păcate, presa nu i-a criticat îndeajuns. N-au făcut treabă și n-ar fi rău dacă și-ar da demisia. În fiecare an, la sosirea iernii, autoritățile locale sunt luate prin surprindere. Dacă de fiecare dată ar fi o iarnă la fel de dură ca și anul acesta, am fi la pământ..."

Florentina Cristea (26 ani): „Au făcut și ei ce-au putut, dar, în general, s-au ocupat mai mult de centru. Bujacul e un cartier mărginaș și de fiecare dată suntem lăsați la urmă. Ar fi trebuit să intervină mai prompt. Timp de două zile, mașina noastră a fost înzăpezită. Și noi plătim taxe și impozite la bugetul local. Prin urmare ar fi trebuit să se intervină și aici la fel ca în centru."

Ioan Tâmpa (75 ani): „Nu prea s-a făcut treabă pe aici. Din cauza zăpezii, oamenii au fost nevoiți să meargă pe jos la serviciu, pentru că autobuzele nu au prea circulat prin zonă. Edilii au fost criticați și bine că mai există cineva care să-i critice. Au promis marea cu sarea și am rămas cu tone de zăpadă în fața caselor. Ar trebui ca aceștia să se gândească mai bine și să nu mai lase totul la voia întâmplării, până în ultima clipă."

Alfa

Teodor Negru (48 ani: „E sub orice critică. Nu se poate așa ceva, să se lase mormane de zăpadă pe marginea drumului, fără ca cei care trebuie să facă ceva în acest sens, să nu le pese deloc de noi. Cum să nu fie criticați, dacă asta merită? E bună critica pe care le-o face mass-media, deși se pare că lor le intră pe o ureche și le iese pe alta."

Valerică Grădinaru (44 ani): „Intervenția autorităților abilitate la capitolul deszăpezire, cel puțin la noi în cartier, a fost deplorabilă. A trecut un singur tractor pe aici pe la noi, de vreo două-trei ori, după care a plecat. N-am văzut nici un utilaj de deszăpezire mai acătări. Pe ce lume trăiesc conducătorii orașului nostru? Părerea mea este că presa a fost prea blândă cu ei..."

Ecaterina Cismașiu (62 ani): „Nimeni nu s-a interesat care este situația în această zonă. Nici nu și-au dat interesul și văd că nici nu și-l dau pentru buna gospodărire a Aradului. Presa a fost foarte corectă prezentând situația reală, ziariștii fiind singurii care au ținut cu oamenii de rând. Nu mă consider o persoană învățată ca Dorel Popa, dar el își dă interesul numai la biserică și nu-i pasă de gospodărirea corectă a municipiului."

Cornel Cureș (42 ani): „Nu a venit nimeni să înlăture zăpada în Alfa. Așa au intervenit de prompt, că am rămas înzăpeziți cu tot cu mașini. Au acționat doar pe linia tramvaiului 2, dar în rest nimeni și nimic. Presa nu a fost deloc dură la capitolul critici. Dimpotrivă ar fi trebuit să criticați mai puternic, să fiți mai tranșanți... S-au supărat edilii Aradului pentru că ziarele au spus adevărul? Să le treacă supărarea și să se apuce de treabă!"

NADIA BODRAN
RADU MUNTEAN
Foto: **ȘTEFAN MATYAȘ**

Sub presiunea mass-media, agenților economici și opoziției

ABERAȚIA NUMITĂ TAXĂ DE ÎNFRUMUSEȚARE VA FI ANULATĂ

Dezamăgitor de puțini agenți economici arădeni au fost prezenți ieri la întâlnirea organizată de Camera de Comerț, deși dezbaterea programată îi viza în mod direct. Surprinderea e și mai mare dacă ținem cont de faptul că aproape toți întreprinzătorii din municipiu s-au arătat împotriva hotărârii Consiliului Local Municipal, potrivit căreia ei ar trebui să plătească 0,2% din cifra de afaceri, pentru înfrumusețarea orașului. Deși întâlnirea era un bun prilej pentru ca agenții economici să-și spună of-urile conducerii Primăriei - au fost prezenți atât primarul cât și cei doi viceprimari - n-au venit, inițial, mai mult de 20 de oameni de afaceri. Ei au început să vină ulterior, dar numărul lor a demonstrat nesolidaritatea arădenilor în asemenea acțiuni.

Fără a lungi inutil discuțiile, primarul Dorel Popa a anunțat că **în prima ședință extraordinară a CLM (probabil în această săptămână) hotărârea în cauză va fi revocată.** „În decembrie n-am știut că vom avea și alte surse la buget, abia în ianuarie am aflat că taxele notariale constituie venituri la bugetul local. Acum, datorită impactului avut din dialogul direct cu agenții economici se lucrează la revocarea acestei taxe", a spus Popa. Întrebat „Cine ne poate spune că peste patru luni nu se instituie o altă taxă specială? Vrem să știm dacă nu ne putem aștepta din nou la această situație". (Gabriela Nițu - Grup), primarul a răspuns scurt: **„Situații ca aceasta nu cred că se vor întâlni toată ziua"**, după care a plecat lăsându-l pe viceprimarul Voicu să facă față asaltului agenților economici.

Discuțiile au alunecat repede spre alte probleme și nemulțumiri ale arădenilor (sistemul de parcare, salariile directorilor din societățile subordonate CLM, piețe) și s-au precipitat o dată cu venirea reprezentanților partidelor din opoziție (PD, PNL, PNȚCD).

„Era de așteptat să se întâmple asta" (Rareș Ciobanu - Arcomat).

„Mă bucur că, sub presiunea partidelor din opoziție, a mass-media și a agenților economici, această aberație emisă de primarul Aradului și aprobată de majoritatea PSD-istă a CLM va fi retrasă în prima ședință extraordinară, convocată de partidele din opoziție. Sper ca în continuare să analizăm cu seriozitate și celelalte aberații care mai există - fac referire aici la afacerea Casarom, Parktronic, Centurymarc - și să reușim să le înlăturăm, pentru interesul arădenilor" (Gheorghe Falcă - PD). „Era absolut normal să se întâmple acest lucru (revocarea hotărârii - n.r.). Dacă noi n-am fi făcut imediat scandal, această taxă ar fi ajuns să fie aplicată" (Mihai Calimente - PNL).

În finalul discuțiilor, primarul Pecicăi, Iustin Cionca, prezent în calitate de membru PD, și-a reînoit invitația către agenții economici de a se muta în Pecica. „Primarul Popa a spus că hotărârea va fi revocată, dar asta nu decide el, ci consilierii".

Teoretic, există posibilitatea ca CLM să nu voteze împotriva revocării hotărârii 383 - vorbim de consilierii PSD - însă după cum cunoaștem relația dintre ei și primarul Popa, așa ceva nu se va întâmpla.

GERLINDE KNAP
Foto: **VIOREL MUSCĂ**

„NE MUTĂM, PÂNĂ CÂND IEȘIM DIN ȚARĂ!..."

Interviu cu IOAN MĂINESCU, patron al firmei B. A. P. D. Arad

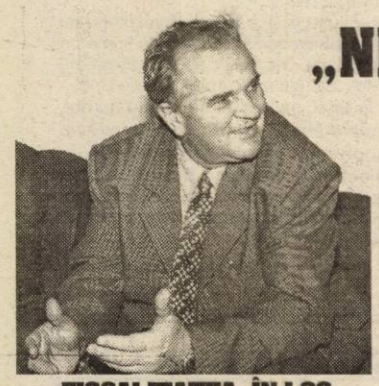

FISCALITATEA, ÎN LOC SĂ SCADĂ, CREȘTE

– A început un nou an. Între timp, întreprinzătorii particulari au fost vizați de diverse probleme, generate ba de noul Cod al Muncii, ba de diverse taxe. Ca patron, cum vedeți noul an din punct de vedere al fiscalității?

– În principiu, eu sunt un optimist. Pe de altă parte, fiscalitatea în loc să scadă, crește. Așa cum ne-a promis Ministerul de Finanțe, fiscalitatea a scăzut în ceea ce privește forța de muncă. CAS-ul plătit de agentul economic a crescut la 24%, s-a introdus o nouă taxă de 0,5% privind accidentele de muncă. Oricum, plăteam concediile, concediile medicale. Practic, angajatorul va plăti în plus.

– Ce părere aveți de anumite prevederi ale noului Cod al Muncii? Și mă gândesc la cele care vă defavorizează.

– Sunt anumite articole care efectiv ne afectează în mod direct. E vorba de constituirea fondului de garantare a salariilor. Am înțeles că e vorba de constituirea unui fond anual, la nivelul a două salarii pentru fiecare angajat. Nu știu dacă există cineva în țară care să poată suporta acest fond, fără eforturi financiare mari, având în vedere că agentul economic se confruntă și așa cu destule probleme. Codul Muncii mi se pare prea protecționist față de angajat. În loc să disciplinezi forța de muncă, îi dai posibilitatea să comită acte care pot perturba procesul de producție. În sensul că, dacă produce o daună la locul de muncă, nu poți să-ți recuperezi banii decât în urma unei instanțe judecătorești și, în plus, cu acordul sindicatului.

– La ce nivel se ridică suma, la firma dvs.?

– La noi este vorba, la o primă estimare, de circa 65-70 miliarde de lei pe an. Bani care vor intra în contul Trezoreriei și, implicit, la bugetul statului. În loc ca să-i investim.

– Ce părere aveți de obligațiile patronului în situația în care e nevoit să dea afară un angajat?

– Atunci când vrei să faci disponibilizări colective, acestea nu se pot face decât cu o anunțare prealabilă de 90 de zile și aceea cu acordul sindicatelor. În plus, trebuie să acorzi tot felul de facilități celor în cauză. În situația celor 90 de zile, poți pune agentul economic în prag de faliment. Mai e și problema reconversiei profesionale a acestor oameni care cade tot în sarcina agentului economic.

IMPOZIT PE CIFRA DE AFACERI?!?!

– Cum vă afectează taxa de înfrumusețare instituită de Consiliul Local Municipal Arad?

– Nu știu ce legătură are agentul economic cu înfrumusețarea orașului. Noi plătim, la nivelul grupului, taxe și impozite locale de peste 1 miliard de lei anual. Bani care merg în bugetul local. Cifra de 0,2% pare mică. Însă, atenție, e vorba de cifra de afaceri. La cifre de afaceri mari , investițiile sunt pe măsură, și profitul în general este mic. Nicăieri în lume nu se percepe impozit pe cifra de afaceri. Eventual, un impozit pe diferența dintre activele nete de la sfârșitul și începutul anului. Acest 0,2%, în cazul nostru, se ridică la 800 milioane de lei pe an. Fapt ce ne determină să ne mutăm sediul social.

– Chiar așa?!

– Vorbesc foarte serios. Dacă nu se abrogă această taxă de 0,2% pentru înfrumusețare, eu sunt hotărât să mă mut. La Ineu, la Chișineu Criș avem deja puncte de lucru.

– Nu v-ar incomoda acest lucru?

– Nici pe departe. Îmi constitui un birou și Aradul poate rămâne punct de lucru.

– Dacă se instituie și acolo o astfel de taxă?

– Ne mutăm, până când ieșim din țară...

DOAR GUVERNUL ISĂRESCU A DAT UN SPRIJIN REAL

– Ce alte „bucurii" v-a adus 2003?

– Altă nemulțumire este creșterea impozitului pe profit la export de la 6% la 12,5%, care ne afectează mult, având în vedere că exportul se realizează în condiții mai speciale. La nivel de grup exportul reprezintă circa 70% din totalul vânzărilor.

– Ministerul de Finanțe dă declarații optimiste peste tot referitor la relaxarea fiscală...

– Dacă ar exista un interes real pentru agentul economic, Ministerul Finanțelor ar trebui să procedeze la o reducere reală a fiscalității. Aceasta ar consta în: anularea impozitului pe profitul reinvestit, anularea TVA în vamă la importul utilajelor performante, facilități în ceea ce privește investițiile. După mine, la această oră investițiile, cel puțin autohtone, scad. Când sunt investiții, atunci există o creștere reală a PIB și în mod natural a nivelului de trai. De aici pornește totul. Din '90 încoace, doar guvernul Isărescu a dat un sprijin real. Pot să argumentez. Isărescu a generalizat TVA la 19%, a redus impozitul pe profit de la 38% la 25%, impozitul pe profitul din export de la 25% la 5% și a anulat TVA în vamă pentru importul de utilaje. Acestea au fost fapte reale, iar multe sunt acum anulate. Sunt conștient că pentru a avea rezultate trebuie să ai angajați mulțumiți. Restul e poveste, poezie și demagogie. Or, eu, pentru o leafă de 3 milioane, care nu e un salariu mare, plătesc 6,5 milioane de lei. Asta spune totul...

PROTECȚIA SOCIALĂ O FAC AGENȚII ECONOMICI...

– Cum vedeți rolul statului în economie?

– Să facă legi bune, să încurajeze investițiile - viitorul oricărei dezvoltări sănătoase. Protecția socială o fac agenții economici, dacă au cadrul necesar. Nu statul trebuie să-și bată capul cu asta.

– Cum va fi anul acesta pentru firma dvs.?

– În ciuda tuturor piedicilor, rămân optimist. Mergem înainte, spre dezvoltare. Nu mai putem da înapoi, când am ajuns la acest nivel.

Au consemnat
I. IERCAN
G. CONSTANTINESCU

RELAXARE PRIN IMPOZITARE

Cu cele 220 de taxe și impozite care trebuie plătite, România este campion absolut al Europei în materie de fiscalitate. Spre comparație, în Franța numărul acestora este de patru ori mai mic. Numărul dărilor depinde de la o țară la alta în funcție de politica fiscală a Guvernului. Toată lumea se folosește de servicii publice. Acestea trebuie finanțate. Singura sursă sunt impozitele și taxele plătite de contribuabili în măsura veniturilor pe care le realizează. Important este însă cât din aceste venituri sunt luate de stat. „Cât-ul" acționează ca o pârghie care, fie încurajează agenții economici ori persoanele fizice, fie îi sufocă. Ei bine, mult anunțata relaxare fiscală începe și la noi. Cu o surpriză: creșterea impozitului. „În cursul anilor 2003 și 2004 în cadrul impozitului pe venit vor trebui să fie incluse toate categoriile de venituri pe care le realizează o persoană fizică" anunța săptămâna trecută, ministrul finanțelor Mihai Tanăsescu. Finanțele au în vedere includerea veniturilor obținute din dobânzi la depozite bancare și a dividendelor în baza de calcul a venitului global. Doar momentul nu se știe încă cu certitudine - trimestrul IV al acestui an ori începutul anului 2004. Globalizarea acestor surse de venit va duce cert la creșterea impozitului ce va trebui plătit de un număr crescut de contribuabili întrucât aproape o treime din volumul depozitelor bancare din România este constituit de persoane fizice. Ironia sorții face ca momentul anunțului să coincidă cu cel în care George W. Bush lansa un pachet de măsuri pentru relansarea economiei americane între care și eliminarea impozitelor pe dividende. Adică exact pe dos ca la noi. În momentul de față veniturile din dobânzi sunt impozitate cu 1% iar dividendele cu 5%. În urma includerii în venitul global acestea vor fi impozitate cu 15% cel puțin dacă Finanțele vor reduce, cum promit, cota minimă de impozitare a venitului acum de 18%. Despre cota maximă de 40% se știe doar că va scădea ... „substanțial". Foamea de bani a bugetului este nesfârșită. Politica fiscală la noi este văzută în acest moment doar ca un mod de a scoate bani din piatră seacă prin sporirea presiunii fiscale. Deși funcțiile ei de stimulare a economiei au fost limpede demonstrate. O lungă perioadă, locomotiva creșterii economice a fost comerțul exterior care a explodat ca urmare a reducerii impozitului la 5% măsură luată în 2000. La fel s-a întâmplat și în cazul chiriilor. Volumul veniturilor încasate s-a triplat după reducerea la jumătate a impozitului aplicat acestora. Principalul obiectiv al Guvernului pentru acest an este continuarea creșterii economice simultan cu creșterea nivelului de trai. Alături de export și consumul intern generează creștere economică. Or impozitarea dividendelor nu poate duce decât la scăderea veniturilor destinate achiziționării de bunuri și servicii. Pe cât de inventiv este fiscul în materie de impozite pe atât de lent este în realizarea unui sistem de deduceri fiscale menite să stimuleze consumul și investițiile personale. Că doar de 13 ani o societate capitalistă, de consum tot facem. Similar globalizarea dobânzilor la depozite nu poate duce decât la fuga de bănci, care abia au reușit să-și refacă imaginea și la căutarea unor alte modalități de protejare a economiilor. Ceea ce nu înseamnă doar achiziționarea de titluri de stat. Mai ales că nu este încă limpede dacă și dobânzile la acestea nu vor fi impozitate. Analiștii economici apreciază că se va intra într-un proces foarte complicat care poate da naștere la reacții în lanț.

Nici aparatul ministrului finanțelor nu pare a fi în acest moment pregătită să proceseze declarațiile de venit care, în cazul aplicării acestor măsuri vor crește în proporție geometrică. Nici acum deciziile de impunere pentru 2001 nu au ajuns la toți contribuabilii. Iată însă că ministrul Tănăsescu, după ce a văzut reacțiile stârnite de declarațiile sale, spune că a vrut mai mult să testeze reacția pieții, lansând o „idee de reflecție". De parcă de asta am duce lipsă acum.

DORU SAVA

DOBÂNZILE BANCARE în vigoare la 14.01.2003

Denumirea băncii	Suma minimă (lei)		Dobânda (% pe an)											
			Persoane fizice						Persoane juridice					
	Persoane fizice	Persoane juridice	la vedere	Pe termen de (luni)					la vedere	Pe termen de (luni)				
				1	2	3	6	9	12		1	2	3	6	9	12
BCR (plata la scaden(ă))	*	25.000.000	1	14	–	17,5	20	20,5	22	1	14	–	17,5	20	20,5	22
BRD	500.000	500.000	2	14	15	19	21	21,5	22	2	15	16	20	22	22,5	23
B. Transilvania	300.000	25.000.000	2	15	–	18	19	21	21	2	15	–	18	19	21	21
BancPost	500.000	500.000	1	14	–	18	20	20,5	21,5	1	14	–	18	20	20,5	21,5
Raiffeisen Bank	500.000	10.000.000	2	14	–	18	19	19	19	2	14	–	18	19	19	19
West Bank	500.000	10.000.000	2	15	17	18	19	21	21	2	15	17	18	19	21	21
Romexterra	1.000.000	50.000.000	2	16	–	19	20	21	20	3	16	–	19	20	21	20
B. Românească	500.000	15.000.000	1,5	17	–	19	20,5	21	21	1,5	17	–	19	20,5	21	21
B. Carpatica	500.000	50.000.000	2	16	–	19	21	21	20	2	16	–	19	21	21	20
C. C. Aurora	1.000.000	10.000.000	4	18	–	19	20	21	22	4	18	–	19	20	21	22
C. C. Phoenix	500.000	500.000	2	17	–	18	19	–	20	2	17	–	18	19	–	20
C. C. Mureșul	300.000	2.000.000	3	17	–	19	19	–	–	3	17	–	19	19	–	–

Invitatul nostru

EUGEN ROMAN, directorul CSM Arad-PAB România:

„ÎNCEPE GOANA DUPĂ LOCURILE PENTRU OLIMPIADA DE LA ATENA”

CSM Arad - PAB România este un club care nu mai necesită nici o prezentare. Sportivi sau sportive legitimate la clubul arădean, campioni mondiali, europeni sau naționali fac cinste, prin rezultate, orașului și țării nostre. În rândurile de mai jos veți afla ce așteaptă CSM Arad - PAB România de la acest an, într-o schiță succint prezentată de Eugen Roman, directorul clubului.

- D-le Roman, cum vedeți anul 2003 pe plan sportiv?

- Din prognoza pe care clubul a întocmit-o nu demult reiese că acest an va fi unul cu rezultate mult mai bune decât precedentul, iar anul 2003 reprezintă începutul goanei sportivilor după locurile cotă pentru Olimpiada de la Atena. Dacă răsfoim obiectivele putem vedea că toate secțiile clubului, mai puțin judo - care este o secție nou-înființată - își doresc rezultate bune pe plan național și internațional.

- Ați pomenit de Atena. Ne puteți spune de cine vom auzi la Jocurile Olimpice de anul viitor?

- Sigur și le luăm pe ramuri sportive. **La atletism:** Ionela Târlea (400m.g.), Adina Anton (săritura în lungime), Marian Oprea (triplu salt), Ioan Vieru (400m plat), Ionel Oprea (disc). **La gimnastică** băieții îl găsim pe Constantin Covaci. **La tir:** Lucia Mihalache, Iulian Raicea și cu speranțe Marius Cenădan. **Tenis de masă:** Mihaela Șteff, Adriana Năstase, Otilia Bădescu și sperăm Ana Gogoriță. Desigur, dacă obțin locurile cotă. Așa cum a spus și dl. Sandu Ion, președintele de onoare al clubului, dorim obținerea a 2-3 medalii, ceea ce ar însemna cel mai înalt nivel de performanță din istoria clubului.

- Spuneți-ne ceva despre competițiile de anul acesta...

- Vom participa la toate Campionatele Naționale, începând de la copii până la seniori, cu un număr de 80 de sportivi, de la care așteptăm 160 de medalii, ținând cont de faptul că unii dintre ei vor concura la 2-3 probe.

- Dar pe plan internațional?

- La secția atletism avem planificate medalii la C.M. de sală și aer liber, la C.E. de tineret și juniori, la Campionatele Balcanice de juniori, tineret și seniori, precum și la Cupa Europeană. Tenisul de masă are ca obiectiv o medalie la C.M. de seniori, la C.E. de seniori, la Cupa Mondială, medalii la C.E. juniori II, Campionatele Balcanice de juniori și tineret, și la Cupa Europeană, ceea ce s-a și realizat deja. Gimnastica, modelismul, tirul și natația țintesc medalii la C.M. de seniori, C.E. de seniori și juniori, la Campionatele Balcanice, Jocurile Mondiale Universitare și medalie la Cupa Mondială.

- Multe, nu glumă. Credeți că vor repeta performanțele de anul trecut?

- Nu numai că le vor repeta, dar le vor depăși. Avem un calendar bogat, și să nu uităm că atletismul va puncta pentru club și la C.M. de sală, anul trecut noi neavând nici un reprezentant. Obiectivul primordial îl constituie locurile cotă pentru Olimpiadă și clasarea cât mai bună la întrecerile mai sus-menționate.

- Ceva nou merită menționat?

- Vă pot spune că sunt în curs de formare încă două secții, tenis de câmp și haltere, la ultima vom intra în colaborare cu clubul Astra și CSȘ Gloria, care are secție de juniori.

- Ce se mai aude de sala pe care, recent, ați inaugurat-o?

- Tenisul de câmp va avea întâietate, restul pozițiilor fiind puse la dispoziția doritorilor contra cost. Se poate juca volei, tenis de câmp și de săptămâna viitoare și fotbal.

- D-le Roman, vă mulțumim.

A consemnat
ADELA CIOLOCOI

Baschetul masculin arădean caută să obțină

CALIFICAREA ȘI REVANȘA

● *West Petrom - Hercegovač Bileca, astăzi, orele 18,00*

La Sala Sporturilor „Victoria“, astă-seară este programat un eveniment de excepție - meciul retur dintre B.C. West Petrom Arad și K.K. Hercegovač Bileca, din play-off-ul Conferinței Sudice a Europe Regional Challenge Cup. Misiunea petroliștilor se anunță a fi dintre cele mai grele. Ei sunt obligați să răstoarne handicapul din prima manșă, de 25 de puncte. Prin urmare, arădenii pornesc cu șansa a doua dar sunt hotărâți să producă o surpriză foarte plăcută asistenței de la Polivalentă. Asistență care este așteptată să populeze la întreaga capacitate, tribunele sălii (membrii galeriei se adună la orele 17,00).

Eficiența combinată cu spectacolul - una din cheile succesului!
Foto: **V. MUSCA**

Așadar, va fi o partidă cu mare încărcătură. Calificarea și revanșa sunt posibile, în ciuda insuccesului din tur (75-100). Lotul West Petromului este aproape în întregime valid, antrenorii putând astfel miza pe jucătorii cu care au abordat disputa din Bosnia. Există doar două probleme legate de indisponibilități - Clark (în continuare inutilizabil în cupele europene, prin prisma faptului că este al treilea american) și Boric, accidentat. De partea cealaltă, adversarii se bazează pe o formație experimentată, care include sportivi din fosta Iugoslavie.

Confruntarea va fi arbitrată de un cuplu alcătuit de Nikos Agadakos (Grecia) și Ismail Ozan (Turcia). Observator federal va fi Mihai Aldea (România).

În echipa arădeană va debuta în fața propriilor suporteri, noua achiziție, Bernard Haslett. Încheiem cu gândul la o seară reușită, de efect și, de ce nu?, la o posibilă prezență în turneul final...

ADRIAN HĂRȚĂU

Baschet feminin

Fostul antrenor al ICIM-ului, la campioana Rusiei

Iubitorii sportului cu mingea la coș își amintesc de fostul antrenor al vicecampioanei țării, Zoran Visici. După ce a avut câteva tentative de a prelua echipa de baschet masculin Elba Timișoara, tehnicianul sârb a ajuns tocmai la campioana Rusiei, așa cum s-a întâmplat când a venit la B.C.ICIM Arad. Echipa se numește UGMC Ekaterinburg, participă în Euroliga feminină, iar Zoran Visici a debutat tocmai cu o victorie, 105-62, împotriva formației din Saint-Petersburg.

A.C.

Tenis de masă

Dana Dodean și Vali Dobai - cooptați la două cantonamente cu cei mai buni sportivi ai lumii

„Dana este în plin proces de refacere. Face fizioterapie la cabinetul doctorului Dan Grozav, căruia îi mulțumim pentru sprijinul acordat, gimnastică medicală, bazin de două ori pe săptămână și a început pregătirile”, a caracterizat antrenorul Vali Dobai perioada prin care trece campioana europeană de cadete, după intervenția chirurgicală de la piciorul stâng. Prima competiție la care va participa Dana este Top 12 Europa, în Slovacia, în zilele de 25-26 ale acestei luni. Apoi urmează, la Arad, meciul din Superliga feminină, cu Constanța. Și ceea ce este mai important, Dana Dodean și antrenorul Vali Dobai au fost chemați de Federația Internațională de Tenis de Masă la un stagiu de pregătire cu cei mai buni sportivi din lume la categoria cadeți, ce va avea loc în perioada 12-24 februarie la Koping (Suedia). **„Sper să facem față cu brio și să participăm și la cel de-al doilea cantonament, de data aceasta în Spania, la Barcelona, între 4-12 mai”**, ne-a mai spus antrenorul sportivei. De menționat că cei doi arădeni sunt singurii din România care au fost cooptați, iar toate cheltuielile vor fi suportate de către Federația Internațională de Tenis de Masă. Mai trebuie acceptul Federației Române și a Comitetului Olimpic Român, dar nu vedem ce problemă să fie în a da un răspuns favorabil.

ADELA CIOLOCOI

Molina a învins cancerul

● La Australian Open, tenismanul român Adrian Voinea a trecut de turul întâi, câștigând în fața brazilianului André Sa în trei seturi. În faza următoare, „Voinicul” îl va întâlni pe americanul Roddick. ● Cunoscutul portar al lui Deportivo la Coruña, spaniolul Molina, a învins cancerul. După ce a urmat un tratament de două luni, bazat pe chimioterapie, Molina s-a restabilit și își va relua antrenamentele la sfârșitul lui ianuarie. De boala care l-a afectat pe Molina (cancer de prostată) a mai suferit, printre alții, și atacantul bulgar Ljubo Penev, la rândul lui învingător în lupta dusă. ● Mircea Lucescu i-a interzis vedetei sale de la Beșiktaș, Sergen, consumul de semințe! Motivația ar fi surplusul de greutate al fotbalistului, acesta adunând șase kilograme într-o singură lună, din cauza acestui produs. ● Conducerea clubului englez Manchester United dorește să-l achiziționeze pe atacantul echipei germane F. C. Kaiserslautern, Miroslav Klose. Pentru transferul „internaționalului” german, golgeter al reprezentativei țării sale la „mondiale”, Manchester este dispusă să plătească 7,5 milioane de euro. ● După bunele evoluții din ultima vreme, pentru Mutu a mai sosit o ofertă pe adresa Parmei. Astfel, Liverpool ar fi gata să „pună la bătaie” 18 milioane de euro, în vederea asigurării serviciilor sale. Arrigo Sacchi, consilier tehnic al Parmei, a cerut timp de gândire.

Bursa știrilor

ADRIAN HĂRȚĂU

ÎNTÂLNIRE CHIȘBORA - DUMITRAȘCU, ÎN GERMANIA

Aseară, după închiderea ediției, președintele Consiliului de Administrație al F.C. UTA, Călin Chișbora, s-a întâlnit cu impresarul român Gheorghe Dumitrașcu, în Germania, acolo unde este stabilit procuratorul.

Conform spuselor boss-ului de la UTA, întâlnirea urma să se axeze pe un subiect deja cunoscut, aducerea de fotbaliști în grădina „Bătrânei Doamne”. Pe lângă cei șase jucători de culoare, care deocamdată se află în Franța, nemaiajungând sub comanda lui Radu Nunweiller, așa cum era prevăzut, se vor căuta alți fotbaliști care ar putea îmbrăca tricoul alb-roșu al UTA-ei.

Se pare că un alt subiect discutat este acela legat de Florian Lăzurean, care și-a arogat merite în transferul lui J. Njock, ceea ce nu e pe placul UTA-ei, dar nici al lui Dumitrașcu.

LEO SFÂRA

ÎȚI MERGE DIN PLIN!

10 MARI PREMII

câte kilograme are fiecare câștigător, atâtea plinuri de rezervor

+alte 2000 de premii, a câte 20 litri de combustibil

Iarna asta, ASTRA

R.C.A. 2003

Încheie asigurarea de Răspundere Civilă Auto la ASTRA.
Ghiftuiește-te de Sărbători!
Poți câștiga tone de combustibil!
Cu ASTRA îți merge din plin!

REGULAMENT PROMOȚIE RCA 2003

Încheie asigurarea obligatorie RCA la ASTRA până la 31 ianuarie 2003 și poți fi unul dintre câștigătorii celor 10 mari premii. Pentru fiecare kilogram al tău poți câștiga câte un plin de rezervor al mașinii asigurate (capacitatea rezervorului maximum 100 de litri). Sau poți fi unul dintre cei 2000 de câștigători a câte 20 de litri de combustibil.

Tragerea la sorți va avea loc în luna martie 2003. Câștigătorii vor fi desemnați în urma unei extrageri realizate de către un program pe calculator. Lista câștigătorilor va fi publicată în presă și va fi afișată în toate sucursalele ASTRA din București și din țară. Organizatorii campaniei și rudele lor de gradele I, II și III nu au dreptul de a participa la tragerea la sorți.

Premiile pot fi revendicate în termen de 3 luni de la publicarea listei de câștigători.

ASTRA Asigurări

(C. A.)

S.C. LIPOMIN S.A. tel/fax 0257-563.093

oferă spre vânzare **APĂ MINERALĂ NATURALĂ, marca LIPOVA**

carbogazoasă și plată, la sticlă de 1 litru, PET 0,5 l, 1,5 l, 2l prin punctele de vânzare (desfacere a apei minerale LIPOVA):

1. Arad - Str. I.R. Șirianu nr. 15, persoană de contact: Marcu Jorjeta, tel. 281.162
2. Arad - Str. Fragilor nr. 6, persoană de contact: Țigan Gheorghe, tel. 289.073
3. Arad, str. N. Titulescu bl. 334, ap.19, persoană de contact: Șops Lucreția, tel. 0745.500.946
4. Arad - Str. Griviței nr. 22, persoană de contact: Henegar Aurelia, tel. 251.170
5. Arad - Str. P. Sporturilor nr.10, bl. 25, ap.39, persoană de contact: Cândea Bujor, tel. 231.370
6. Arad - Str. Ciocârliei nr. 9, persoană de contact: Bulz Maria, tel. 286.139
7. Arad - Str. Caransebeș nr. 26, persoană de contact: Roman Maria, tel. 288.647 sau 288.009
8. Arad - Str. Arinului nr. 36, persoană de contact: Engler Tița, tel. 287.028
9. Arad - Distribuitor AF Andreea, Bd. Mărășești nr. 33, persoană de contact: Stoica Claudiu, tel. 232.090,0744.158.620
10. Arad-Distribuitor S.C. Olimp S.R.L., Str. Cocorilor nr. 5, bl. B, persoană de contact: Meteș Olimp, tel.349.443 sau 0722.423.399
11.9. Arad - Distribuitor S.C. Eliezer S.R.L., Str. O. Goga nr. 16+18, persoană de contact: Chereș Cornel, tel. 256.352

(3235808)

SC.DUOTEX COMPANY SRL.

Angajeaza:

Confectionere pentru masini simple de cusut.

Informatii la sediul firmei din str.Padurii nr.91A sau la nr. de tel.**210 448,** intre orele **07:00 - 17:00**

(C.A.)

Societatea Comercială

IMAR S.A. ARAD

Calea Aurel Vlaicu nr. 14

angajează urgent

❒ sculptori în lemn ❒ confecționeri-croitori

Informații suplimentare pot fi obținute de la Serviciul Organizare-Personal-Informatică din cadrul S.C. IMAR S.A. Arad, tel. 236.764, 236.765, 236.766, 236.767 - int. 241.

(3912512)

Angajăm asistent departament import

Cerințe: studii superioare, limba engleză nivel avansat, operare calculator și Internet nivel avansat, disponibilitate la program prelugit.

Experiența în negocieri și cunoașterea unei a doua limbi străine constituie un avantaj.

Depunerea CV-urilor se face până în data de **22.01.2002,** la sediul firmei **S. C. Codlea Arctic SRL** din **str. 6 Vânători nr. 55 (incinta S. C. Frigorifer S. A.),** la **tel/fax 228.805/210.454** sau e-mail la adresa: mirela.szasz@grup.codlea.ro

(3912515)

PODELE LAMINATE

MATROS 2000 de la 149.000 lei/mp preț fără TVA

LAMBRIURI MDF și PVC

la prețuri fără concurență

Tel.: 0257 / 349 888 , 0722 / 253 222

Arad, C. A. Vlaicu nr. 28-32

(înainte de stadionul UTA-fosta școală de șoferi)

ANIVERSĂRI

La împlinirea a 25 de ani de căsnicie, vă dorim doamnă, AILIESEI ELENA și domnule AILIESEI DORU, multă sănătate și fericire, LA MULȚI ANI!. Colegele de serviciu. (574)

MATRIMONIALE

SEXY, bine dotată, te aștept pe tine, iubitule! Telefon 0740. 406.116. (572)

VÂNZĂRI APARTAMENTE O CAMERĂ

Vând (schimb cu apartament 3 camere Alfa), garsonieră Vlaicu, Piața Agro, cf. I, et. IV. Informații telefon 0723.782.077. (499)

VÂNZĂRI APARTAMENTE DOUĂ CAMERE

Vând apartament 2 camere în Stațiunea Moneasa. Telefon 313025 sau 0723.479.896. (262)

Vând apartament 2 camere, Piața Miorița, 11.000 $. Telefon 0257-259238. (600)

VÂNZĂRI APARTAMENTE TREI CAMERE

Vând apartament în Timișoara, 3 camere, centrală proprie, aer condiționat, termopan, garaj, preț 30.000 Eu. Telefon 0745.535.374, 0722.450.595. (503)

VÂNZĂRI APARTAMENTE PATRU CAMERE

Vând (închiriez) apartament 180 mp, et. I, în Piața Catedralei, ideal pentru firme, preț 39.000 Eu. Accept și variante schimb. Telefon 0744.248.269. (157)

Vând apartament 4 camere, zona Billa, încălzire proprie, tot confortul. Telefon 0745.766.998. (347)

VÂNZĂRI CASE

Vând vilă, Vlaicu. Telefon 348437, seara. (193)

Vând casă în Ghioroc nr. 356. Informații telefon 461392. (315)

Vând casă nouă, Zimandul Nou, a 2-a stradă pe dreapta, la intrare dinspre Arad, nr. 325, 22.000 $. Telefon 0744.275.779. (494)

Vând urgent casă 3 camere, grădină, curte, preț 16.000 USD, str. Nouă nr. 23 (Gai). Telefon 0744.887.174. (4781964)

Vând casă, pe str. Cardoș nr. 29, lângă Biserica Sârbească. Telefon 0744.232.816. (521)

VÂNZĂRI TERENURI

Vând 5000 mp teren intravilan, Aradul Nou, posibilități gaz, curent, apă, agent termic. Telefon 0722. 355.963. (496)

Vând pământ în Asociația Aradul Nou. Telefon 286496, orele 16-20. (519)

Vând teren intravilan 2.830 mp, Aradul Nou, str. Câmpia Turzii 54. Telefon 286514, 288423. (480)

VÂNZĂRI AUTO

Vând Dacia 1304 - 1998; 1307 - 2000, 1410 - 2000, 1410 - 2001, Break - 2000, tractor 650 - 1993. Telefon 0744.391.896. (252)

Vând tractor U-650, plug, disc, remorcă. Telefon 0745.307.645. (330)

Vând Dacia elemente 1310, preț 450 $. Telefon 0766.741.323. (434)

Vând Renault 21 Diesel, excepțional, 3.200 Eu, Dacia Combi, 1987, avariată, 450 Euro. Telefon 234321. (59)

Vând microbus VW Transporter T4, 8+1 locuri, an 1993, persoană fizică, motor 1,9 Diesel, consum 7 l/100, 7.200 Eu; BMW 524 TD, an 1986, persoană fizică 3.700 Eu + piese schimb BMW 524 TD. Telefon 0722.583.548. (501)

Vând RENAULT 18, CIV, nr. noi, accidentat, mobilă, aragaz, butelii. Telefon 286211. (492)

Vând microbus Ford Tranzit, an 1995, 8+1 locuri, cu numere de Franța, 2.000 Eu. Telefon 0744.232.816. (521)

Vând TV motor Brașov, nr. noi, CIV. Informații telefon 0257-327059, orele 18-20. Lunca Viorel, comuna Apateu. (4226837)

Vând Dacia 1310, stare perfectă, singur proprietar. Telefon 0745. 399.589. (535)

Vând BMW 518, preț 1.000$. Informații telefon 466456. (553)

Vând VW Polo 1000 cmc, an 1998, 5.500 Eu. Telefon 0744. 522.621. (4226841)

Vând Opel Frontera Sport 4x4, an 1994, înmatriculat persoană fizică, 5.600 Eu. Telefon 0744. 522.621. (4226841)

Vând Dacia radiată, unic proprietar. Telefon 0723.761.535. (4781970)

Vând Opel Kadet 1,6 benzină, an fabricație 1990, nerulat în țară, închidere centralizată, trapă, culoare roșu, 4 uși, impecabil. Telefon 0723.761.535. (4781970)

VÂNZĂRI ELECTRO

Vând televizor color, 51 cm, menu, teletext, model nou. Telefon 338090. (526)

Vând foarte ieftin, garanție, TELEVIZOARE COLOR, MAȘINI AUTOMATE, COMBINE și LĂZI frigorifice. Telefon 274600. (30974)

Vindem CASE MARCAT FISCALE, CÂNTARE ELECTRONICE și CONSUMABILE. Telefon 272727, 282829. (409)

Vând TV COLOR, MAȘINI SPĂLAT automate, modele noi, cu garanție. Telefon 251392. (485)

Vând xerox Canon 6317 A3/A4, stare foarte bună, negociabil. Telefon 280802; 0723.833.880. (306)

Vindem, cheș și în rate (second hand) MAȘINI DE SPĂLAT, TV COLOR, FRIGIDERE, COMBINE, LĂZI, VITRINE FRIGORIFICE, CONGELATOARE, ASPIRATOARE, Calea Radnei nr. 225. Telefon 0257-259339, 563027, 0744.706.321. (511)

Vând amplituner Sony 2x100W cu boxe, excelent pentru calculatoare MP3, preț 200 Euro, negociabil. Relații 272706 sau 0722. 529.623. (4781971)

VÂNZĂRI DIVERSE

Vând GARAJ ULTRACENTRAL, cu extras CF. Telefon 0744.784.443. (425)

Vând PLASĂ GARD ZINCATĂ, 25.000 lei/kg, CUIE CONSTRUCȚII, 20.000 lei/ kg, str. VRABIEI 4. Telefon 289997.

Vând cai rasă grea; 4 iepe + mânji, 10 vaci gestante (lapte). Telefon 0740.562.531; 349329. (398)

Vând 50 porci grași, 300 oi turcane. Telefon 0740.962.931. (398)

Vând 5 juninci gestante, una fătată. Informații telefon 462974. (4724478)

Vând ROLETE plastic, import, ROLETE lemn, JALUZELE, uși pliante plastic. Telefon 0259/ 478503; 0745.594.415. (390)

Vând COLȚARE, CANAPELE, FOTOLII. Telefon 286069. (488)

Vindem TERMOTECI noi, INSTALAȚII complete. RATE, avans ZERO. Telefon 0740. 848.239. (430)

Vând TERMOTECI, BOILERE, CONVECTOARE, POMPE DE RECIRCULARE, garanție. Telefon 0740.249.544. (460)

Vând mobilier bar, casă de marcat, noi, preț avantajos. Telefon 0744.631.276. (500)

Vând vacă, a 3-a fătare, luna a 8-a. Horia nr. 98, telefon 532177, Bădău Gheorghe. (498)

Vând 50 scaune bisericești din lemn, vechi, înainte de 1935. Telefon 319644, familia Belei.

Vând trei tauri mari. Informații telefon 235551. (510)

Vând fân, 2.000 kg. Lipova, str. Horia nr. 55, Telefon 072445460. (3913055)

Vând schiuri, TV, porți garaj rabatabile, canapea, biciclete. Telefon 514905. (536)

De vânzare 500 kg sămânță trifoi, preț negociabil. Informații telefon 355631, după ora 20. (4226842)

Vând CHERESTEA STEJAR, juninci și vițele HOLSTEIN, aparat de muls. Telefon 466456. (553)

Vând mașină de erbicidat MET 2500 lt în stare bună. Telefon 459005. (558)

Vând drujbă, marcă germană. Telefon 272853; 0724.749.925. (4781966)

Vând microbuz T4, an 1999, TDi 2,5 autoutilitară; vând Mazda 323 sport pentru piese de schimb, an 1995; Vând video cameră Panasonic M.10, stereo, stare foarte bună. Telefon 0740.585.479. (4781969)

CUMPĂRĂRI TERENURI, IMOBILIARE

Cumpăr garsonieră, apartament (și) cu probleme financiare. Telefon 279718; 0744.542.931. (439)

CUMPĂRĂRI DIVERSE

Cumpăr cărămidă din demolări. Telefon 234216, 0740. 696.157. (491)

Cumpăr pompă recirculare, termostat, cazan de lemne folosit pentru încălzire centrală. Telefon 513080. (4780808)

CUMPĂR TĂURAȘI între 120-250 kg. Telefon 254832. (352)

Cumpăr deșeuri de fier vechi, cantități mari, prețuri mari. Telefon 0723.404.010. (522)

LOCURI DE MUNCĂ

TOP SECURITY, Arad - Piața Sârbească nr. 1, telefon 281410, 280228, angajează PERSONAL PAZĂ, bărbați, femei, domiciliu în Arad. (260)

Angajăm PAZNICI cu garanții, în SĂNLEANI. Telefon 0721. 364.989; seara - 289481. (4780774)

SC SECURITY SRL angajează AGENȚI PAZĂ (băieți și fete). Telefon 228786. (249)

Caut TEHNICIAN PROIECTANT SUBINGINER, în domeniul sculer-matriter. Telefon 0723.531.071. (4724477)

„FARAON" PECICA - confecții tricouri, angajează CROITORESE, ȘEFĂ SECȚIE, SECRETARĂ. Telefon 469524. (317)

CALZATURIFICIO FULVIA angajează: CROITORI piele; MAȘINISTE încălțăminte. Oferim: salarii avantajoase, transport gratuit, bonuri masă. Telefon 216572, sediul firmei, str. Eftimie Murgu (Confecții). (234)

SC TRANSCONDOR SA angajează DISPECERI. Cerințe de angajare și CV-urile la sediul firmei din Calea A. Vlaicu, bl. N1-3 (vis-a-vis cu INDAGRARA). (4781954)

DAF ARAD SERVICE SRL angajează MECANICI AUTO și MAISTRU MECANIC AUTO. Informații telefon 0257-272200. (Ag. UTA)

FABRICĂ ÎNCĂLȚĂMINTE angajează CUSĂTOARE, MAȘINISTE. Salar atractiv. Telefon 278754. (380)

Angajăm MUNCITORI la croi, mașini de cusut și CTC, salariu atractiv. Telefon 256044. (441)

Firmă de încălțăminte angajează MECANIC. Salar atractiv. Telefon 254233. (446)

Firmă încălțăminte angajăm MAȘINISTE pentru cusut și subțiat și CUSĂTORI MANUALI. Telefon 288745. (453)

DRESS COMPANY angajează CONFECȚIONERE îmbrăcăminte cu sau fără experiență. Oferim salar atractiv, tichete de masă și decontarea abonamentelor de transport. Informații la sediul firmei, str. Cocorilor 24A sau la telefon 289458; 213484. (476)

Angajăm EXPERT CONTABIL cu activitate la firmă. Telefon 0744.555.586; 270510. (487)

SELECTĂM din data de 13.01.2003, 10 TINERI(TINERE) pentru departamentul promo. Salar 4.000.000-6.000.000 lei, carte muncă, calificare la locul de muncă. Telefon 276817, orele 8-16. (440)

SOCIETATE NAȚIONALĂ DE DISTRIBUȚIE angajează, pentru depozitul din arad, GESTIONAR. CV-urile la fax 0257-210434, până în 20.01.2003. (421)

Motel RAREȘ angajează BARMANĂ-OSPĂTARĂ. Telefon 218820; 0744.577.971. (435)

În data de 10 martie, ora 10,00 la sediul PRIMĂRIEI SÂNTANA, va avea loc concursul pentru ocuparea postului de INSPECTOR DE SPECIALITATE (la compartimentul finanțe contabilitate impozite și taxe), clasa A debutant. Condiții de participare: studii superioare economice, domiciliul în comuna Sântana, cunoștințe operator pe calculator, bărbat. Termen maxim de înscriere este de 28.01.2003. Informații la telefon 462117. (4724479)

SOCIETATE COMERCIALĂ angajează GESTIONAR, OPERATOR CALCULATOR, cunoștințe contabilitate, AGENȚI COMERCIALI. Trimiteți CV la 0257-270025. (505)

SOCIETATEA COMERCIALĂ UTA SA Arad angajează: ȚESĂTORI pentru mașini de țesut Jacquard, NĂVĂDITOARE, AJUTORI DE MAIȘTRI pentru mașini de țesut STB. Informații telefon 247310. (4781965)

Angajez SPĂLĂTORI AUTO cu și fără experiență. Telefon 0721.408.903, 0721.949.346. (4780780)

Potrivit art. 8 din Legea 550/2002 privind vânzarea spațiilor comerciale aflate în administrație, PRIMĂRIA COMUNEI ȘICULA organizează LICITAȚIE PUBLICĂ pentru selectarea și angajarea unui EVALUATOR, potrivit legii, în data de 20.01.2003, ora 12, la sediul Primăriei Șicula. (4780807)

SOCIETATE COMERCIALĂ angajează: INSPECTOR transport auto marfă; CONDUCĂTORI AUTO pentru autotractoare cu semiremorcă, cu experiență. Telefon 0722.731.413. (522)

SC GASTROTUR SRL angajează VÂNZĂTOARE cu experiență (mezeluri). Telefon 254473, 0788.345.643. (528)

Angajăm echipă - construcție metalică. Telefon 280908. (529)

Angajăm TÂNĂR stagiul militar satisfăcut pentru mobilier divers. Telefon 0723.341.287. (532)

Angajez TÂNĂRĂ comunicativă, dinamică, aspect plăcut, fără obligați, activitate SECRETARIAT. Telefon 0723.341.287. (532)

FIRMĂ INTERNAȚIONALĂ angajează AGENȚI pentru lucru la birou. CV așteptăm: Bd Decebal 2-4, et. II, camera 211. Telefon 284390. (545)

Angajăm CONFECȚIONERE la mașini de cusut industriale și TĂIETOR BANZIG. Acordăm tichete de masă. Angajăm tinere pentru calificare în meseria de CONFECȚIONER. Calea Victoriei 33-35, telefon 256585. (547)

Angajez BARMANĂ. Telefon 251596. (549)

SC PRODPAN SRL angajează VÂNZĂTOARE-GESTIONARĂ cu liceu. Telefon 0788.314.495. (552)

MAGAZIN ALIMENTAR angajează VÂNZĂTOARE, vârsta maximă 30 ani. Telefon 251303. (556)

EMOL angajează PERSONAL SPECIALIZAT în activitatea de TURISM și TICKETING. Telefon 348327; 0722.281.025; 0740. 096.664. (577)

Angajăm ȘOFER-DISTRIBUITOR PÂINE, disponibil program prelungit. Telefon 0744.592.017; 0744.597.431. (4781968)

Angajăm BRUTARI calificați. Telefon 0744.592.017. (4781968)

PRESTĂRI SERVICII

Executăm: ZUGRĂVELI, GRESIERI, FAIANȚĂRI, parchet laminat, rigips, RAȘCHETĂRI parchet, etc. Telefon 0744.206.599. (469)

(Continuare în pagina 11)

(Urmare din pagina 10)

Școala de șoferi, col RUSU LUCIAN, face înscrieri. Telefon 283696. (448)

Școala „CUSTOM" tot la cele mai mici tarife din Arad. Telefon 254196. (30981)

Execut: GRESIERI, FAIANȚĂRI, ZUGRĂVELI și INSTALAȚII SANITARE. Telefon 258010, 0744.134.672. (478)

Execut: zidărie, tencuieli, rigips, zugrăveli, gresieri, fundații, acoperișuri, consolidări, subzidire. Telefon 234216, 0740.696.157. (491)

DIVERSE

SC AGROMEC PILU SA se convoacă ADUNAREA GENERALĂ EXTRAORDINARĂ a acționarilor pentru data de 01.02.2003, ora 10, la sediul unității, în caz de neîntrunire se convoacă pentru 02.02.2003, cu următoarea ordine de zi: 1) majorarea capitalului social cu aport de capital privat. (571)

TURISM

Caut 2 pasageri pentru ITALIA (ROMA), sîmbătă, 18 ianuarie, Mercedes (mică). Mobil 0745. 479.595. (551)

ÎNCHIRIERI

Ofer spre închiriere garaj, cărămidă, centru, 70 Euro. Telefon 0744.618.102. (388)

Închiriez încăperi 60, 16, 16 mp, Boul Roșu. Telefon 281124. (319)

Ofer spre închiriere apartament 1 cameră, zonă centrală. Telefon 284718, 0722.986.407. (557)

Închiriez DEPOZIT din cărămidă cu BIROURI, 370 mp, zona UTA. Telefon 272676. (570)

PIERDERI

Pierdut carnet de student eliberat de UVVG Arad, pe numele Toth Lucian. Îl declar nul. (504)

Pierdut carnet asigurat eliberat de CAS Arad, pe numele Brad Mihaela. Îl declar nul. (4226840)

Pierdut carnet asigurat eliberat de CAS Arad, pe numele Brad Sorina Florina. Îl declar nul. (4226839)

Pierdut carnet șomaj eliberat de AJOFM Arad, Oficiul Ch. Criș, pe numele Suciu Dorina. Îl declar nul. (4226838)

Pierdut certificat ADR de conducere auto nr. C4121, valabile până la 18.08.2006, pe numele Otvos Tiberiu, eliberat de ARR Arad, Îl declar nul. (4780783)

† DECESE †

Cu adâncă durere în suflet, familia ALBU anunță moartea prematură, la doar 46 de ani, a celui care a fost fiu, soț, tată, frate, cumnat, unchi,

CORNELIU ALBU.

Înmormântarea va avea loc azi, 15 ianuarie 2003, ora 14,30 de la Capela „Nosferatum" din Cimitirul Eternitatea. Dumnezeu să-l odihnească în pace! Familia îndoliată.

A plecat dintre noi, în cel de-al 82-lea an de viață,

GEORGE DIDILESCU,

actor al Teatrului de Stat Arad între anii 1948-1984. Înmormântarea va avea loc azi, 15 ianuarie, ora 12, la cimitirul „ETERNITATEA". Dumnezeu să-l odihnească în pace! Familia Didilescu.

Cu durere în suflet anunțăm stingerea din viață după o boală necruțătoare a celui care a fost soț și tată,

ȘERB IACOB,

din BONȚEȘTI, în vârstă de 42 ani. Chipul tău frumos și blând va fi o amintire în fiecare clipă a vieții noastre. Înmormântarea va avea loc joi, 16 ianuarie 2003, la cimitirul din localitate. Soția Florina, fiica Amalia cu soțul Vali, fiica Sanda cu fiul Alex, îndoliați.

Cu profundă și nemărginită durere anunțăm decesul lui

IOAN OTLĂCAN.

Soția Rujița, fiica Lucica, nepoata Monica. Înmormântarea va avea loc la Cimitirul Pomenirea, azi, 15 ianuarie, ora 13.

Cu adâncă durere anunțăm încetarea din viață a iubitului soț și tată,

ȘIMANDAN IOAN,

în vârstă de 63 ani. Înmormântarea va avea loc azi, 15 ianuarie 2003, ora 15.30, de la Capela Cimitirului Micălaca. Familia îndurerată.

Cu adâncă durere în suflet anunțăm stingerea din viață a iubitei noastre mamă, soacră și bunică,

ARDELEAN ȘTEFANIA,

născută TĂTAR, la vârsta de 78 ani, din SECUSIGIU. Înmormântarea va avea loc joi, 16 ianuarie 2003, ora 13, Fiicele: Rozi, Magda și Iulișca, îndoliate.

Cu durere în suflet anunțăm decesul celei care a fost

PRIBAC MARIA,

mamă, bunică și străbunică, în vârstă de 82 ani. Înmormântarea va avea loc astăzi, 15 ianuarie 2003, ora 12, de la Capela Cimitirului Pomenirea. Dumnezeu s-o odihnească! Familia îndoliată.

Cu durere în suflet anunțăm încetarea din viață a dragei noastre soră și mătușă

VODĂ ANA,

în vârstă de 80 ani. Înmormântarea va avea loc la Cimitirul Pomenirea, Capelă, astăzi, 15 ianuarie 2003, ora 15. Familia îndurerată.

Cu adâncă durere anunțăm încetarea din viață a celei care a fost mamă și bunică

IOJA SOFIA,

în vârstă de 74 ani. Înmormântarea va avea loc joi, 16 ianuarie 2003, ora 13, în localitatea ȘICULA. Familiile Curt și Szilaghi, îndoliate.

Cu nemărginită durere în suflet anunțăm încetarea din viață a 82 ani a dragei noastre mamă, soacră și bunică,

BĂNEȘ MARIA,

născută NEMETH. Înmormântarea va avea loc, joi, 16 ianuarie 2003, ora 14, de la Capela Cimitirului Eternitatea. Dumnezeu să o odihnească în pace! Familiile Pîrvu și Sol.

† CONDOLEANȚE †

Sincere condoleanțe familiilor ALBU și CHIȘBORA, la marea durere pricinuită de decesul celui care a fost

CORNEL ALBU.

Dumnezeu să-l odihnească în pace! Familia DECIS: Didina și Florin. (472)

Împărtășim durerea domnului Florin Didilescu, directorul Bibliotecii Județene A.D. Xenopol Arad, la trecerea în neființă a tatălui drag,

actor

GEORGE DIDILESCU.

Colectivul Tipografiei Poudique. (524)

La despărțire un rămas bun, prieten drag. Fie ca bunul Dumnezeu să ocrotească sufletul tău bun și nobil, care în amintirea noastră, rămâi

CORNEL ALBU.

Sincere condoleanțe familiilor îndoliate. Radu și Dorina Alexuța.

Îl rog pe bunul Dumnezeu să-l aibă în grijă pe

ALBU CORNELIU,

cel mai bun prieten al meu. Sandu Palcu. (523)

Suntem alături de familia PRIBAC, în greaua pierdere suferită prin trecerea la cele veșnice a mamei. Sincere condoleanțe! Locatarii Asociației de proprietari, bl. H8. (518)

Suntem alături de familia Gheorghe Albu la decesul fratelui,

CORNEL.

Dumnezeu să-l aibă în pază! Secianschi Ioan Cornel.

Un ultim rămas bun celui care a fost un mare om și prieten,

CORNELIU ALBU,

Dumnezeu să-l odihnească în pace! Familiile Bătrâna și Pătuleanu.

Mulțumim din suflet tuturor medicilor, asistentelor și infirmierelor care au contribuit la alinarea suferințelor aceluia care a fost

DANCIU PASCU,

plecat prematur dintre noi. De asemenea mulțumim tuturor acelora care au fost alături de noi și l-au condus pe ultimul său drum. Dumnezeu să-l odihnească! Familia. (527)

Colegii din cadrul Complexului Stomatologic str. Crișan sunt alături de dr. Grama Mariana, la suferința pricinuită de moartea tatălui. Sincere condoleanțe. (531)

Suntem alături de familia dr. GRAMA MARIANA, acum când se desparte de cel care le-a fost tată respectiv soț atât de drag. Transmitem sincere condoleanțe întregii familii. Familia Bucșa. (530)

Sincere condoleanțe familiei ing. George Albu, la dispariția fulgerătoare a celui care a fost fratele drag,

CORNEL ALBU.

din partea familiilor OMUȚ și COROBAN. (533)

Suntem alături de familia George Albu în greaua încercare pricinuită de dispariția fratelui drag,

CORNEL ALBU.

Familia Paul Palcu. (534)

Colectivul Colegiului Economic Arad este alături de colegul lor, profesor Florin Didilescu, în greaua încercare pricinuită de decesul tatălui său. Sincere condoleanțe. (538)

Un ultim omagiu marelui OM de teatru și de suflet plecat dintre noi,

GEORGE DIDILESCU,

din partea discipolilor săi din Șimand, care l-au iubit și stimat. Dumnezeu să-l odihnească! Sincere condoleanțe familiei! Familiile: Borod, Crișan, Șandor, Ciongradi, Otavă, Matica și Negrău. (543)

Suntem alături de familia director, ing. BARNICIU LUCIAN, în aceste momente grele, la trecerea în neființă a mamei soacre. Familia ing. Oprea Vasile. (542)

Exprimăm profunda noastră compasiune colegului Florin Didilescu, la dispariția celui care a fost TATÂL. Membrii AMIFRAN.

Un ultim omagiu aducem actorului

GEORGE DIDILESCU,

fondator al Teatrului de Stat Arad, pe care l-a slujit cu talent și devotament întreaga carieră. Colectivului TEATRULUI DE STAT ARAD. (550)

Colectivul Colegiului Național „Moise Nicoară" este alături de familia prof. DIDILESCU la despărțirea de unul dintre cei mai îndrăgiți oameni de teatru ai scenei arădene,

actorul

GEORGE DIDILESCU.

(555)

Un gând de mângâiere pentru Florin și Cati Didilescu în acest trist moment al despărțirii de tatăl lor. Catedra de limba și literatura română a Colegiului Național „M. Nicoară". (554)

Cadrele medicale de la Dispensarul medical CET Arad, sunt alături de dr. ILEANA BARNICIU, în momentele grele pricinuite de moartea mamei. Sincere condoleanțe!

Sincere condoleanțe familiei, ing. GEORGE ALBU la trecerea în eternitate a celui care a fost,

CORNELIU ALBU.

Dumnezeu să-l ierte! Familia Pinta și grupul de copii și juniori ai Clubului A.C.U Arad.(560)

Sincere condoleanțe familiei PRIBAC la decesul mamei. Ladislau și Rodica Huroczi. (564)

Dumnezeu să te odihnească, bunică dragă,

PRIBAC MARIA,

Nepoții: Lucian, Florin și familiile. (563)

Sincere condoleanțe familiei PRIBAC la decesul mamei dragi. Familia Suciu. (562)

Sindicatul Liber „Energia" din cadrul SC CET Arad SA transmite sincere condoleanțe familiei BARNICIU la decesul celei care a fost,

SZABO MAGDALENA.

Veșnica ei pomenire! (567)

Sindicatul Liber Independent Termoelectrica de la SC CET Arad SA este alături de familia BARNICIU în grelele momente de trecerea în eternitate a celei care a fost

SZABO MAGDALENA.

Dumnezeu s-o odihnească în pace! (568)

Sincere condoleanțe familiei domnului director ing. BARNICIU LUCIAN, cu ocazia trecerii la cele veșnice a celei care a fost o bună bunică, mamă, mătușă și soacră,

SZABO MAGDALENA.

Dumnezeu să o ierte! Conducerea și angajații de la SC CET ARAD SA. (569)

Sincere condoleanțe familiei ALBU în momentele grele pricinuite de fulgerătoarea trecere în neființă a celui drag,

CORNEL ALBU,

prieten bun pentru noi. I. Ile; P. Drăgan și Anișoara U.; Gh. Voimereștean. (574)

Un ultim omagiu pentru cel care a fost un om deosebit,

CORNELIU ALBU.

Fie-i țărâna ușoară! Familia Vasile Butaci. (580)

Suntem alături de familia ing. GEORGE ALBU în greaua încercare pricinuită de trecerea în eternitate a celui care a fost,

CORNELIU ALBU.

Dumnezeu să-l odihnească în pace! Familia SORIN IUGA. (579)

Suntem alături de domnul profesor FLORIN DIDILESCU la trecerea în eternitate a tatălui. Trupa AMIFRAN.

Cu durere în suflet ne luăm rămas bun de la dragul nostru verișor,

ȘERB IACOB,

din BONȚEȘTI. „Noi n-am crezit că boala grea/ Te va răpi cu-adevărat/ Am sperat să te faci bine/ Dar Domnul la El, te-a luat". Vei rămâne veșnic în amintirea noastră! Ai tăi verișori Oliviu și Camelia din Bonțești. (4222829)

Sincere condoleanțe familiei îndoliate la dispariția fulgerătoare a colegului nostru,

CORNEL ALBU,

Colectivul AGRIROM GRUP Arad. (582)

Suntem alături de colegul nostru ALBU ANDREI și familia sa în trista încercare pricinuită de moartea tatălui său. Sincere condoleanțe! Anul I, Grupa I, Facultatea de Stomatologie. (583)

Transmitem sincere condoleanțe doamnei dr. ILEANA BARNICIU cu ocazia trecerii în neființă a mamei sale dragi. Dumnezeu să o odihnească în pace! Familia Cociuba. (590)

Suntem alături de familia GEORGE ALBU la decesul fratelui,

CORNEL.

Dumnezeu să-l aibă-n pază! Familia Neamțu Călin. (595)

Împărtășim tristețea familiei DIDILESCU acum la plecarea părintelui lor în lumea celor drepți. Familia NEAMȚU. (4781967)

Suntem alături de familia prof. DIDILESCU în aceste clipe grele și le transmitem sincere condoleanțe. DANA și RADU NEGRU. 8597)

Suntem alături de familiile PÎRVU și SOL în marea durere pricinuită de decesul celei care a fost

BĂBEȘ MARIA.

Sincere condoleanțe! Familia Cociuba. (599)

† SERVICII FUNERARE †

IN MEMORIAM "KUKI"
Servicii Funerare Complete
Str. M Eminescu Nr.4
ÎN CURTE
Tel:211.929 - 0723.343.964
Magazin deschis la orice oră
OFERĂ:
SICRIE 10 modele de la 600.000 - 2.800.000
SICRIE LUX 6 modele de la 3.600.000-10.500.000
SICRIE import 70.000.000 lei
Mânere, șuruburi accesorii
LENJERIE 7 modele de la 350.000 - 1.400.000
GRATUIT ! ! ! !
Transportul sicriului la domiciliu
ÎMBĂLSĂMATUL
Plata în Rate ! ! !
Transport Intern și Internațional

RO STYL COMPANY
SERVICII FUNERARE COMPLETE
PRODUCĂTOR SICRIE
ARAD, STR. M. EMINESCU 22, TELEFON 214.422
Magazin deschis și noaptea
OFERIM
• SICRIE 10 MODELE DE LA 800.000 LA 3.600.000
• SICRIE LUX 4 MODELE DE LA 4.500.000 LA 20.000.000
• LENJERIE DECES 6 MODELE DE LA 300.000 la 2.000.000
• CRUCE, LUMÂNĂRI, PROSOAPE, BATISTE, MÂNERE și ȘURUBURI SICRIU
OFERTĂ SICRIU FAG CRUCE RESPETE 1.500.000
APELÂND LA SERVICII: ÎMBRĂCAT, FORMOLIZAT ȘI TRANSPORT BENEFICIAȚI DE 15% REDUCERE
LA SICRIU ȘI TRANSPORTUL LA DOMICILIU GRATUIT
▼PLATA ȘI DUPĂ ÎNCASAREA AJUTORULUI DE ÎNMORMÂNTARE.
PĂREREA DVS. CONTEAZĂ!
TELEFON 094.690.121

† COMEMORĂRI †

Au trecut 9 ani de la despărțirea de scumpul nostru soț, tată și socru,

JUNC AUREL NICOLAE.

Vei rămâne prezent mereu în inimile noastre. Dumnezeu să te odihnească în pace! Soția Aurelia, fiul Marius și fiica Gianina cu soțul Valentin. (473)

Pios omagiu la scurgerea a 4 ani de la decesul dragului nostru,

PAVEL SOCODORAN.

Dumnezeu să-l aibă-n pace! Familia.

Cu durere în suflet readucem în memoria celor care l-au cunoscut și stimat, că astăzi, 15 ianuarie 2003, se împlinesc 2 ani de la trecerea spre cele veșnice a celui care a fost soț, tată și bunic,

profesorul de matematică

DECIS CAROL.

Dumnezeu să-l odihnească în pace! În veci nemângâiată, familia.

S-au scurs 6 ani de la trista despărțire de fiul nostru drag,

ANDREI RUSU.

Dumnezeu să ocrotească sufletul lui blând. Părinții. (514)

Un gând, o lacrimă, la 6 luni de la despărțirea de

KOVACS ȘTEFAN,

soț, tată, bunic. Soția ILEANA, familia KOVACS MIHAI și ȘTEFAN, familia dr. BAICU IULIANA. (452)

Astăzi, 16 ianuarie a trecut un an de când ne-ai lăsat pentru totdeauna în lacrimi, întristare și cu nemărginită durere în suflet, iubita noastră

VĂLEANU IULIANA.

Nimeni nu va putea șterge niciodată din mintea și inima noastră chipul tău frumos și blând, dragostea pe care ne-ai arătat-o în fiecare clipă a vieții tale. Soțul Iulian, fiica Iuliana, ginerele Mihai și nepoții Adriana, Mihai și Giovani. (525)

Azi, se împlinesc 2 ani de când a plecat dintre noi pe un drum fără întoarcere scumpa noastră mamă,

ANA NEGRUȚ,

lăsând multă durere și lacrimi în inimile noastre. Chipul tău luminos și sufletul bun nu le vom uita niciodată, la fel cum nu voi uita ultima îmbrățișare și sărutare. Te plângem și ne rugăm la bunul Dumnezeu pentru odihna sufletului tău minunat. Familia ta. (589)

S.C. SATLINE S.R.L. TELEFON 251.461, 0744/507.211 SHOW ROOM ARAD, Piata Mihai Viteazul - BL. M7 - PARTER

TÂMPLĂRIE DIN ALUMINIU ŞI P.V.C.

CU GEAM TERMOPAN; PROFILE PVC TROCAL Germania; PROFILE ALUMINIU Grecia

Consiliul Local al Municipiului Arad prin Serviciul Public de Interes Local

«Administrația Patrimoniului Local»

Arad cu sediul în Arad B-dul Revoluției nr. 75

ANUNȚĂ

Organizarea, în data de 17.02.2003, a licitației publice deschise pentru concesionarea activității de exploatare a WC-urilor publice din municipiul Arad.

▲ Durata concesionării este de 15 ani, cu posibilitatea prelungirii cu 7 ani prin simplul acord de voință al părților.

▲ Caietul de sarcini și Instrucțiunile privind organizarea și desfășurarea procedurii de concesionare poate fi cumpărat la adresa de mai sus, camera nr. 8, de luni până vineri între orele 8,00 - 12,00, marți și joi între orele 15,00 - 17,00. Prețul documentelor licitației este de 300.000 lei.

▲ Caietul de sarcini și Instrucțiunile privind organizarea și desfășurarea procedurii de concesionare poate fi studiat la sediul Administrației Patrimoniului Local Arad, camera nr. 8, zilnic între orele 8,00 - 12,00, marți și joi între orele 15,00 - 17,00.

Ofertele vor fi prezentate în original și copie, în plicuri separate.

- Plicul exterior va trebui să conțină următoarele acte:

- Actul care dovedește cumpărarea Caietului de sarcini;
- Fila cu informații privind ofertantul;
- Declarația de participare, semnată de ofertant, fără îngroșări, ștersături sau modificări;
- Actul doveditor privind depunerea garanției de participare la licitație, în valoare de 10.000.000 lei.
- Actul doveditor privind bonitatea;
- Acte doveditoare privind capitalul social;
- Certificat constatator emis de Camera de Comerț și Industrie;
- Certificat emis de Casa de Asigurări de Sănătate;
- Certificat emis de Casa Națională de Pensii;
- Certificat emis de Agenția pentru Ocuparea Forței de Muncă;
- Certificat privind plata impozitelor și taxelor locale;
- Certificat de atestare fiscală emis de Direcția Generală a Finanțelor Publice.

- Ofertele vor fi depuse la sediul menționat mai sus, cam.5, până la termenul limită de 17 februarie 2003 ora 10,00.

- Perioada pentru care ofertantul trebuie să își mențină oferta valabilă este de 90 zile de la data depunerii ofertei.

Deschiderea ofertelor se va face în data de 17 februarie 2003 ora 11,00, la sediul Administrației Patrimoniului Local din Bd. Revoluției nr. 75, cam.1.

(3235819)

BD. REVOLUȚIEI 10
Vis a Vis de Banc Post
Tel: 270.525 270.424

BD. REVOLUȚIEI 54
Lângă BELFE
Tel: 228.684

STR. CRIȘAN
Magazinul Metalul
Tel: 255.985

BD. REVOLUȚIEI 37
Mag. Sanitas
Tel: 255.780 255.068

Cumpără de la CORAURA și primești Cadou

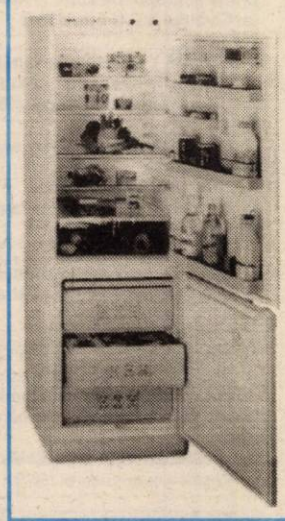

ASIGURAREA pentru CASA sau Mașina TA

Vânzări în rate
FĂRĂ GIRANT
și
FĂRĂ AVANS

Transport gratuit până în Casa ta!

(3235800)

TÂMPLĂRIE PVC CU GEAM TERMOPAN CALITATE GERMANĂ GEALAN Fenster-Systeme

Convingeți-vă!

Cel mai bun! Cel mai ieftin! În rate!

ARAD, STR. CAIUS IACOB BL.R
FOSTUL Mag. CĂMINUL (lângă BANC POST)

TELEFOANE 0257-256.899 0722-528.185

S.C. NUTRIENTUL S.A. Palota

COMERCIALIZEAZĂ DIN PRODUCȚIE PROPRIE PRIN:

Abatorul din Salonta (situat la 60 km de Arad) - carne de pasăre și produse din carne de pasăre refrigerate sau congelate;
Informații la tel. 0259-467.823

Ferma din Iosia (Oradea) - porc viu sau carcasă de porc.
Informații la tel. 0259-453.051

Cumpără PORUMB în cantități nelimitate.
Informații la tel. 0259-416.089, 0744.795.348 - D-na Popa.

(3235809)

S.C. TEBA S.A. Arad, str. Patria nr. 14

Angajează
- Analiști programatori
- Ingineri rețea
- Operatori calculator

Condiții de muncă:
- ▲ salarizare atractivă
- ▲ colectiv tânăr și dinamic
- ▲ bonuri de masă
- ▲ transport gratuit
- ▲ asistența medicală gratuită la sediul societății.

Persoanele interesate se vor prezenta la sediul societății, str. Patria nr. 14.

(3235807)

S.C. MARCOTEX Company S.R.L.

angajează
- confecționere pentru mașini ▲ simple ▲ uberdeck
- lansatoare
- maistră

Informații la tel. 273.933 sau la sediul din ARAD, Str. Dâmboviței 23 (zona Fortuna).

SE ASIGURĂ condiții de muncă și salarizare atractive, un singur schimb, bonuri de masă.

(1587257)

Nexans

Nexans este liderul mondial în industria de cabluri. Grupul Nexans produce o mare diversitate de cabluri de cupru și fibră optică. Nexans își desfășoară activitatea în 60 de țări și dispune de facilități de producție în 28 de țări, inclusiv România. Grupul are peste 18.000 de angajați și a înregistrat vânzări de peste 4,7 miliarde de EUR în anul 2001.

Acum, Nexans România caută o pesoană pentru a se alătura echipei sale din cadrul fabricii de la Chișineu-Criș, pe postul de:

1. ASISTENT al directorului de producție

Principalele îndatoriri ale acestuia vor fi în domeniul gestiunii materiilor prime și produselor finite, planificării producției și al altor activități conexe procesului de producție.

Candidatul trebuie să îndeplinească următoarele condiții:
- Să fie cel puțin absolvent de liceu cu bacalaureat;
- Să aibă bune cunoștințe în utilizarea calculatorului și să cunoască operare în EXCEL și WORD;
- Să aibă bune cunoștințe de limba engleză;
- Să aibă experiență în activități de gestiune;
- Să fie o persoană ordonată și bine organizată;
- Să aibă permis de conducere categoria B;
- Să fie dispusă să muncească în program prelungit;
- Să aibă domiciliul în zona Chișineu-Criș.

Se oferă:
- Un salariu motivant
- posibilitatea de a lucra în cadrul unei companii multinaționale și de a acumula experiență într-un domeniu de activitate deosebit;

Dacă considerați că sunteți persoana potrivită pentru acest post vă rugăm să trimiteți un CV nu mai târziu de **17.01.2003** la următorul număr de fax: **0257-523.047** sau pe email la adresa: **octavian.vidican@nexans.ro**

(3235806)

FUNDAȚIA ROMÂNO-GERMANĂ

Centrul de pregătire și perfecționare profesională
Organizează

CURSURI DE CALIFICARE:
- **OSPĂTAR** - 3 luni
- **BUCĂTAR** - 3 luni
- **ZIDAR** - 4 luni
- **COAFURĂ** - 3 luni
- **Vânzător** - 3 luni
- **Îngrijitor la domiciliu** - 6 luni
- **Sudor** - 3 luni

CURSURI DE PERFECȚIONARE:
- **OPERATOR PC** - 1 lună
- **CONTABILITATE** - 3 luni

GRATUIT
pentru persoanele fără loc de muncă
- **CONFECȚII ÎMBRĂCĂMINTE** - 3 luni
- **TÂMPLAR UNIVERSAL** - 4 luni
- **CONFECȚII ÎNCĂLȚĂMINTE** - 3 luni

Informații:
Vladimirescu, str. Gării nr. 59, Tel. 0257-514.931; 514.934
Arad, str. Episcopiei nr. 32, Tel. 0257-214.965
Cursurile sunt avizate de Ministerul Muncii.

(3235820)

OMNIASIG Member of TBIH GROUP

ASIGURAREA OBLIGATORIE AUTO 2003

MARELE PREMIU - 1 MILIARD DE LEI
20 X 100 MILIOANE DE LEI
20 X 50 MILIOANE DE LEI

ESTI ASIGURAT SI... BOGAT !!!

Completați și trimiteți Talonul Promotional la oricare dintre sucursalele OMNIASIG sau la Sediul Central din B-dul Aviatorilor nr. 28, sector 1, București până la data de 31 ianuarie 2003 (data poștei). Tragerea la sorți a câștigătorilor va avea loc în data de 28 februarie 2003.

(2734830)

BANCA TRANSILVANIA S.A.
SUCURSALA ARAD,
Str. Unirii nr. 5-7,
Tel. 0257/283.122
Campania
VISA TE SCOATE ÎN LUME
6 dec 2002- 19 febr 2003
Informații la sediul băncii.

ADEVĂRUL

Cotidian independent Arad

Anul XV, nr. 3810

Joi, 16 ianuarie 2003 • 12 pagini • 5000 lei • e-mail: adevarul@arad.ro; adv.pub@arad.ro

BRAT Publicație auditată în semestrul II 2000 — Tiraj mediu zilnic vândut: 33.205

WEST BANK S.A.
ARAD, B-dul Revoluției nr. 88
TELEFON: 284.888; FAX: 285.202
WESTERN UNION TRANSFER DE BANI ®
Cel mai rapid mod de a primi bani din toată lumea

SURPRIZE, SURPRIZE

„Anul 2003 va fi un an al reformei profunde. Anul 2003 va fi un moment în istoria României care va surprinde foarte multă lume" declara zilele trecute premierul. Știm cu toții cum este cu surprizele. Mergi la slujbă și-ți rupi piciorul, te întorci acasă și ești evacuat, vrei mai mulți bani și ești jefuit. Speri la una și dă peste tine alta. Tot o surpriză a fost și brusca lepădare a lui Năstase de o temă al cărei părinte natural a fost chiar el. Nici vorbă acum de „alegeri anticipate, demisia guvernului, remaniere - toate acestea sunt subiecte artificiale, pe seama cărora s-a exagerat mult." Iliescu, de pildă, ar putea fi chiar neplăcut surprins, întrucât el consideră încă remanierea guvernului ca o temă cât se poate de naturală. Președintele a și apucat să anunțe că va discuta problema cu liderii PSD după reîntoarcerea din Tunisia și Algeria. Între timp însă, în țară, tema a înghețat. Premierul e mulțumit de echipa sa „eficientă și solidară" și nu vede nici un câștig în a-l schimba pe Tanda cu Manda pentru că „acest lucru nu rezolvă problemele esențiale, de substanță." Dar dacă ceva tot trebuie schimbat, șeful executivului a admis să disponibilizeze câțiva directori, secretari de stat ori prefecți. Cu noua propunere însă, Năstase chiar a surprins: vot uninominal pentru Senat și reducerea numărului parlamentarilor cu 20%. Dacă echipa actuală e atât de profesionistă încât poate umple cu fapte bune încă o carte albă a guvernării Năstase și dacă s-a stabilit că remanierea-i artificială, ce poate fi mai plăcut de discutat decât tema modificării sistemului electoral. Societatea civilă, presa, poate chiar opoziția, nu pot reacționa decât pozitiv. În plus, tai din parlamentari, adaugi la buget. Uite așa trece și iarna și poate ne vom întreba prin vară cine a mai lansat încă o temă „artificială"? Că nu poți ști niciodată. Temele încep bine și sfârșesc prost. O vară întreagă s-a pregătit comisia de deszăpezire pentru iarnă și tot în șlapi și tricou ne-a surprins anotimpul. Acum, după ce asfaltul și-a recăpătat culoarea, s-a deșteptat și Consiliul local: cine-i vinovat că o săptămână orașul a fost condus de iarnă? Or fi Voicu, Galea, Gomoi, Clodnițchi și ceilalți directori de regii. Coloman - exclus, pentru că el, descoperindu-și adânci convingeri social-democrate, și-a redus singur salariul. Angajații nici atât, că au muncit pe rupte. Prefectul nu-i, că el a lopătat zăpada și chiar s-a supărat tare că administrația locală a acționat haotic.

DORU SAVA

(Continuare în pagina 5)

Premieră în baschetul masculin românesc

WEST PETROM ARAD - ÎN CAREUL DE AȘI AL „EUROPE REGIONAL CHALLENGE CUP"!

Foto: ȘTEFAN MATYAȘ

Pag. 9

Pag. 6

RESTAURANTUL Mc DONALD'S VA FI ÎNCHIS CEL PUȚIN O LUNĂ

Se întâmplă la Mândruloc

PROFESOARĂ „TRATATĂ" LA... FARMACIE

Foto: VIOREL MUSCA

Pag. 8

Pag. 5

PNȚCD CERE DEMISIA PRIMARULUI DOREL POPA

NOILE SCURTE ALE POLIȚIȘTILOR SUNT MULT PREA... SCURTE

Pag. 4

Foto: VIOREL MUSCA

Afaceri în premieră

O ARĂDEANCĂ VREA SĂ ÎNFIINȚEZE UN CĂMIN DE BĂTRÂNI

Pag. 7

ÎNCHIRIEZ SPAȚII PRODUCȚIE
500 m², 1000 m² , 1500 m² – cu toate utilitățile
TELEFOANE 272.812, 0721.269.706

CALENDAR

● Astăzi, Soarele răsare la ora 7 și 47 de minute și apune la ora 17 și 2 minute.

● Au trecut 15 zile din acest an. Au mai rămas 350 de zile până în 2004.

● **Praznicul zilei: Biserica ortodoxă:** Închinarea cinstitului lanț al Sf. Ap. Petru; Sf. Mc. Peusip și cei împreună cu el; **Biserica greco-catolică:** Cinstirea Lanțului Sf. Ap. Petru.

A venit BARZA!

La Arad: Iana Florin Adrian.

La Chișineu-Criș: Șimăndan Ciprian.

ACTUALITATEA CULTURALĂ

TEATRU

Teatrul de Stat Arad prezintă **sâmbătă și duminică**, de la ora 18,00 - piesa **„Gheață și orhidee"** - în regia lui Alexandru Hausvater.

CINEMATOGRAFE

Dacia: Harry Potter și camera secretelor (SUA) 11; 14; 17; 20

Mureșul: Identitatea lui Bourne (SUA) 10; 12; 14; 16; 18

Arta: Dl. Deeds - moștenitor fără voie (SUA) 16; 18; 20

Sala Mică: Infidelă (SUA) 15,30; 18,30

S.C. „Adevărul" SRL nu-și asumă responsabilitatea pentru conținutul articolelor publicate, aceasta revenind în exclusivitate autorilor.

HOROSCOP

Joi, 16 ianuarie 2003

Berbec (21.03-20.04). Un eveniment deosebit de plăcut va avea loc în cadrul relației dvs. sentimentale.

Taur (21.04-20.05). Veți avea posibilitatea să câștigați sume mari de bani cu eforturi minime.

Gemeni (21.05-20.06). Vi se va face o propunere interesantă, la care va trebui să reflectați.

Rac (21.06.-22.07). Veți reuși să finalizați un proiect la care lucrați de mult timp.

Leu (23.07-22.08). S-ar putea să aveți câteva probleme de sănătate, dar se vor rezolva cu bine.

Fecioara (23.08-22.09). Veți semna un contract extrem de avantajos pentru dvs.

Balanța (23.09-22.10). Este posibil să schimbați locul de muncă sau să fiți avansat în funcție.

Scorpion (23.10-21.11). Este posibil ca în cadrul relației dvs. afective să își facă apariția o ușoară stare de tensiune.

Săgetător (22.11-21.12). Încercați să fiți mai optimist și veți vedea că toate problemele dvs. își vor găsi rezolvarea.

Capricorn (22.12-19.01). S-ar putea să aveți câteva discuții în contradictoriu cu partenerul dvs. de viață, însă dacă vă veți păstra calmul și veți fi mai conciliant, totul se va rezolva.

Vărsător (20.01-20.02). Unul dintre superiorii dvs. ierarhici vă va face o propunere interesantă care merită să fie luată în seamă.

Pești (21.02-20.03). La serviciu, problemele nerezolvate la timp vă vor da mare bătaie de cap.

METEO

Vremea se va încălzi și va fi în general frumoasă. Cerul va fi variabil. Vântul va sufla slab la moderat din sector vestic. Noaptea și dimineața, local se va semnala ceață.

Temperaturi maxime: 1 la 4°G.

Temperaturi minime: -6 la -2°C.

AU PLECAT DINTRE NOI

✝ Morar Ecaterina (1926), Șchoszler Ecaterina (1909), Deznan Elena (1928), Lazo Ioan Andrei (1920), Baneș Ioana (1920), Kintzig Elisabeta (1935).

UTILITARE

PIEȚE, TÂRGURI

Astăzi, este zi de piață agroalimentară la Curtici, Sebiș, Bata, Cermei, Zădăreni, Ghioroc, Săvârșin, Secusigiu, Sântana, Târnova, Zăbrani, Zerind. Tot astăzi au loc târguri săptămânale la Curtici, Sebiș, Cermei, Săvârșin, Secusigiu, Zerind.

Mâine, vineri, se desfășoară târguri săptămânale la Ineu, Șepreuș, Șimand.

FARMACII DE SERVICIU

• Farmacia **REMEDIUM** Arad, B-dul Revoluției nr. 52-54. Program luni-vineri: 7,30-20,00; sâmbătă 8,00-14,00: Telefon 233195; • Farmacia **LIBRO PHARMA NON STOP** Calea Aurel Vlaicu 60-68 (lângă stadionul (UTA) telefon 212.992.• Farmacia **TEAHA-FARM**, B-dul Revoluției nr. 65. Program: luni-vineri 8-21, sâmbătă 9-13. Telefon 254.587; • Farmacia **„OMNIA-FARM"**, Calea Aurel Vlaicu, Bl. Z28, cu program zilnic de la orele 8,00-22,00. Telefon 271724; • Farmacia **SENSI BLU, ARAD I** B-dul Revoluției nr. 43. Program non-stop, inclusiv sâmbătă și duminică. Telefon 254.527; • Farmacia **SENSI BLU ARAD II** B-dul Revoluției nr. 93. Program zilnic 8-22 - inclusiv sâmbăta și duminica. Telefon 214.955; • Farmacia **ELPIS PHARM, Micălaca**, zona Piața Soarelui, str. Voinicilor colț cu str. Păsunii, Bl. 193, sc. A, parter. Program: luni-vineri 8-20, sâmbătă 8,30-14. Telefon 259.619; • Farmacia **LARI-FARM,** Calea Aurel Vlaicu, la parterul blocului Z 24 are program de lucru zilnic, între orele 7,00 - 23,00, telefon 246622.

URGENȚE STOMATOLOGICE

Cabinetul de pe str. Crișan (în spate la Gionelli) are program non-stop. Telefon: 253794. Cabinetul din B-dul Revoluției nr. 62, ap. 17. Zilnic: 8-12, 14-20. Telefon: 256.665.

Și Cabinetul Stomatologic din Calea Victoriei nr. 7 A asigură zilnic urgențe, inclusiv sâmbăta, între orele 10-15. Telefon 095.565.622.

SANITAR-VETERINARE

Dispensarul veterinar din Aradul Nou, str. Lugojului nr. 2, efectuează:

- vaccinul antirabic și examenul clinic al câinilor de companie, de pază și vânătoare din zonă;
- examenul **TRICHINELOSCOPIC** al cărnii de porc.

Program: zilnic, între orele 8-16, sâmbăta și duminica 8-12. Telefon 287298.

ÎNTRERUPERI DE CURENT

16 ianuarie: (9-14): Cl. A. Vlaicu Bl. B1-2, 1-3; **(8-14):** Fabrica de cânepă Carin Iratoș

ADMINISTRAȚIA FINANCIARĂ

Administrația Financiară a municipiului Arad: Asistență contribuabili (impozitul pe venitul global) - telefon 280633, 280733, int. 199 între orele 8,00-12,00. Informații suplimentare la www.finantearad.ro

TELEFON DE URGENȚĂ LA POLIȚIE: 955

Noul număr de centrală telefonică al I. J. P. (Inspectoratul Județean de Poliție) Arad: 207.100.

„ADEVĂRUL" VĂ ASCULTĂ

La telefonul dimineții, 280944, între orele 9,00-12,00

● **Hornari sau șarlatani?** Dna L. S. din str. Clujului: „La fiecare două luni, pe strada noastră apar niște pretinși hornari care ne cer să-i lăsăm să ne curețe căminele. Din moment ce eu am contract cu o anumită societate, nu le dau voie să intre în casă. Când am probleme îi solicit eu la sediul firmei. Înjură pe stradă și strigă la locatari, foarte iritați de faptul că nu-i lăsăm înăuntru. Ce să facem? Cui să ne adresăm să scăpăm de ei?

Noi vă sugerăm să cereți sprijinul polițistului de cartier (sectoristului) sau al gardienilor publici care acționează în zonă.

● **Pisică găsită.** Dl. **Dorel Crișan** a găsit în zona Tribunalului Arad o pisică de rasă. Ea poate fi recuperată de la domiciliul d-lui D. C., tel. 285.041.

● **Președinție la bloc.** Dl. **Teodor Moț**, str. Predeal întreabă. „O persoană are dreptul să fie președinte al unei asociații de locatari dacă este pensionat pe caz de boală (nevăzător)?"

Legislația în vigoare prevede că o persoană poate ocupa această funcție dacă e pensionat pe caz de boală, doar în cazul în care nu e retribuit.

● **Se numără elementii?** O cititoare a ziarului nostru a sunat la redacție, relatând următoarea situație: „Zilele trecute am fost anunțați că administratorul va veni să numere elementii de la caloriferele din apartamente. Are acest drept? Cum se calculează căldura?

În baza Legii 114/1996, cheltuielile pentru căldură se stabilesc în funcție de suprafața utilă a unui apartament. În cazul în care numărul de elemenți din apartamentul d-voastră coincide cu cel din schița apartamentului, nu e necesară verificarea periodică a numărului de elemenți.

● **Plicuri în... zăpadă.** Dna Elvira Costea, domiciliată în str. Constantin Brâncuși, transmite conducerii Poștei rugămintea de a lua măsuri în ceea ce îl privește pe poștașul din zona în care locuiește dumneaei. „O doamnă, Simona, îmi aduce corespondența și în loc de a pune plicurile în cutia poștală, ni le aruncă în curte, în zăpadă. Sunt facturi pe care nici nu le mai pot citi din acest motiv."

Redactor de serviciu, M. P.

La telefonul după-amiezii, 280003, între orele 15,00-18,00

● **Întrebare pentru Recons.** D-na Ileana Toth, din Arad, B-dul Revoluției nr. 66, ne-a vizitat, ieri, la redacția ziarului, pentru a-și exprima nemulțumirea față de chiria percepută de cei de la Recons. „Aș vrea să-i întreb pe cei de la Recons, cu ce drept au pus TVA pe chirie, când la casierie, unde am plătit, scrie clar că decretul prin care se percepe TVA a apărut în 25 noiembrie 2002? Pe mine m-a pus să plătesc din luna iunie. Înțeleg să încaseze pe luna noiembrie și decembrie, dar nu pe încă cinci luni în plus", ne-a declarat Ileana Toth, care spune că în aceeași situație se află și alți chiriași din Arad.

Redactor de serviciu, C. M.

Convocator

U.C.J.R. - filiala Arad convoacă toți jurisconsulții și consilierii juridici (înscriși și neînscriși) pentru vineri 17.01.2003 orele 13,00 în sala 33 din Palatul administrativ, la adunarea generală extraordinară. Comunicări și hotărâri deosebit de importante.

Președinte
Câmpeanu Valeriu

AJUTOR SOCIAL PENTRU MAMELE STUDENTE

Conform legislației în vigoare, universitățile de stat acordă studentelor care devin mame în timpul efectuării studiilor, pentru fiecare copil, o bursă de ajutor social.

„Această bursă de ajutor social cu caracter ocazional se acordă o singură dată din fondul de bursă de la Facultate, care este de 600 milioane lei/lună", ne-a declarat prof. univ. dr. **Lizica Mihuț**, rectorul Universității „Aurel Vlaicu" Arad.

Suma acordată este cel puțin egală cu bursa minimă stabilită de Senatul Universității care este cuprinsă între 1.000.000 și 1.500.000 lei, indiferent dacă studentul mai beneficiază de o altă categorie de bursă. Bursa de ajutor social ocazional de maternitate se acordă studentei sau studentului a cărui soție nu realizează alte venituri decât oricare dintre cele trei categorii de bursă și anume de *merit*, de *studiu* sau *socială*.

„Bursa este un stimulent pentru studenți. Un student se poate întreține liniștit cu bursa pe care o primește, iar de bursă beneficiază și studenții care sunt pe locurile cu taxă", ne-a declarat d-na rector.

În aceste zile, la Universitatea „Aurel Vlaicu" a fost aprobată de către Senatul Universității o cerere de ajutor social de maternitate unei studente din anul IV, din cadrul Facultății de Teologie; urmează însă a fi stabilită de către facultate suma acordată.

Persoanele aflate în situația de mai sus, pentru a primi acest ajutor trebuie să depună o cerere la Biroul Consiliului Facultății, alături de certificatul medical și o copie a certificatului de naștere al copilului.

M. GOGOTA

CORISON srl

cu noul sediu din Piața Soarelui

(vis-a-vis de CORAURA)

VĂ OFERĂ:

o gamă largă de accesorii pentru mobilă

și

execută la comandă orice tip de mobilier cu materiale din import

telefon: 206.232

ANUNȚ DE ACHIZIȚIE PUBLICĂ

Penitenciarul Arad intenționează să achiziționeze, prin procedura „Cerere de ofertă" următoarele produse după cum urmează:

- Produse de curățat	cod CPSA 2451.44
- Cremă de ras, săpun semitoaletă	cod CPSA 2451.31
- Hârtie copiator	cod CPSA 2112.12
- Hârtie scris	cod CPSA 2123.13
- Toner ptr. multiplicat	cod CPSA 3001.23
- Tonere, riboane	cod CPSA 3002.17
- Servicii deratizare, dezinfecție	cod CPSA 7470.11
- Porumb boabe	cod CPSA 0111.13
- Tărâțe	cod CPSA 1561.50

Informații suplimentare și documentele pentru achiziție se pot procura de la sediul Penitenciarului Arad, Calea 6 Vânători FN, Arad, începând cu data de 17.01.2003.

Costul documentației este de 100.000 lei.

Data limită pentru depunerea ofertelor este 24-27.01.2003, ora 9,00, la sediul unității.

Data, ora și locul deschiderii ofertelor 24-27.01.2003, ora 10,00, la sediul unității.

(c.b.)

Echipa de serviciu

IOAN TULEU
secretar de redacție

Ioan Leac,
Adela Pop,
Dina Rujan,
Ramona Vidulescu
tehnoredactare computerizată

Doina Jurcă,
Fira Răzman,
Aurica Telcian,
Dacian Toduța
corectură

Cursul valutar*

VALORI ÎNREGISTRATE IERI, 15 IANUARIE 2003

Denumirea valutei	BNR	BCR		BRD		Banca Transilvania		Banca Românească		Bursa neagră	
		C	V	C	V	C	V	C	V	C	V
Euro	35361	35515	35909	35290	35750	35150	35650	34907	35912	34900	35400
Dolar S.U.A.	33599	33575	33775	33550	33880	33450	34000	33480	33825	33600	33850
Forint	151	144	157	147	154	146	153	-	-	145	150

SCURTCIRCUIT DE COMUNICARE ÎNTRE DOREL POPA ȘI EMANOIL VOICU

Privatizarea regiilor din subordinea CLM Arad a scos la iveală lipsa crasă de comunicare dintre **primarul Dorel Popa** și vicele **Emanoil Voicu**.

În timp ce acesta din urmă susținea că toate regiile vor fi scoase la vânzare în acest an, iar Primăria a și întocmit programul de privatizare, Dorel Popa a infirmat cele spuse de subordonatul său.

„Într-adevăr, regiile trebuie privatizate, dar nu știm dacă toate în 2003 sau în 2004. Nu avem nici un program întocmit la Primărie. Nu pot afirma că Salubritatea va fi prima scoasă la privatizare, nici că se vor privatiza „la pachet". Nu știm ce a vrut dl. Voicu să spună cu acest lucru. Cât despre prețul cu care se vor vinde, nu suntem în măsură să dăm nici o cifră. Vom angaja experți evaluatori și abia atunci putem vorbi de ceva concret", l-a contrazis pe viceprimar, **dl. Dorel Popa.**

Pe lângă toate acestea, ultimul cuvânt în privatizarea regiilor îl au consilierii municipali. Nu-i greu de anticipat că aceștia, care iau indemnizații serioase din postura de membri ai Consiliilor de Administrație sau Adunărilor Generale ale acționarilor de la regii, vor încerca să amâne pe cât posibil privatizarea!

N. OPREAN

Blocaj fără precedent la Sântana

ZECI DE AUTOVEHICULE AU RĂMAS ÎMPOTMOLITE ÎN ZĂPADĂ

Ieri dimineață, pe DJ 729 la ieșire din localitatea Sântana până la intersecția cu DN 79 (Arad-Oradea), circulația autovehiculelor a fost practic paralizată. Încă din seara zilei de alaltăieri zăpada de pe câmp a fost viscolită pe carosabil, sub ochii nepăsători ai autorităților. Odată cu lăsarea întunericului (14 spre 15 ianuarie) autovehiculele circulau tot mai greu, deplasându-se pe un singur sens. Cei care aveau ghinionul să alunece de pe troiana făcută de anvelope, se împotmoleau neputincioși la marginea șoselei. La fel se întâmpla și în cazul în care se întâlneau două autoturisme venind din sens opus. Toate acestea se petreceau în seara zilei de 14 ianuarie, de unde rezultă faptul că autoritățile trebuia (și puteau) să prevadă cam ce va fi ziua următoare în situația în care nu se intervenea pentru curățirea carosabilului.

Imaginea oferită de DJ 792 ieri dimineață arată, cum nu se poate mai bine, de ce sunt în stare Administrația Drumurilor Județene (A.D.J.), S.C. Construcții Rutiere și Primăria Sântana. Zeci de autovehicule, inclusiv autobuze cu călători, „plantate" de-a lungul celor circa 5 km, cât măsoară porțiunea cu pricina. Șoferii se uitau neputincioși unii la alții, acuzând autoritățile de crasă iresponsabilitate.

Din păcate DJ 729 nu se află la primul blocaj din această iarnă. Cu doar câteva zile înainte, aceeași piesă cu (probabil) alți protagoniști (șoferi). Numai că atunci numărul autovehiculelor împotmolite era de (doar) 20.

Motiv în plus ca orice om cu scaun la cap care se ocupă de administrarea drumurilor să fie deja în gardă, pregătit pentru astfel de situații. Nu e cazul, din păcate, și la ADJ Arad. Aceștia dau vina pe Construcții Rutiere, firmă care, la rândul ei, se scuză că n-are bani, că n-are utilaje, că n-are oameni. De parcă atunci când s-au angajat că se ocupă de drumuri și-au imaginat că acestea se vor curăța singure.

În situația de față ar trebui ca responsabilii de la Consiliul Județean Arad să-i demită de urgență pe toți cei care au dormit în papucii statului și nu și-au făcut datoria. Numai procedând în acest fel, CJA ar putea pune capăt suficienței celor care își permit să stea la căldură în timp ce arădeanul care îi plătește din banii lui rabdă frig la marginea drumului. Nu în ultimul rând, CJA ar dovedi locuitorilor din județ că îi pasă de soarta lor.

COSMIN TRIF

DELAPIDARE

Ioan Marius Kros, de 36 de ani, din Arad, este cercetat în stare de libertate fiindcă, în calitate de agent de vânzări la S.C. „Impex Bok" S.R.L. Arad și-a însușit din mărfurile din gestiune și încasările zilnice, creând un prejudiciu societății în valoare de opt milioane de lei, folosite în interes personal.

Înșelăciune

Alexandru Vlaicu, de 43 de ani, din Arad, este cercetat în stare de libertate pentru că a emis un CEC, către S.C. „Grometal" S.A. Arad, în valoare de 160 de milioane de lei, fără a avea disponibil în Bancă.

Abandon de familie

Avram Drăgan, de 45 de ani, din Lipova, este cercetat în stare de libertate pentru săvârșirea infracțiunii de abandon de familie, întrucât în anul 2002 nu a achitat pensia de întreținere pentru copilul său minor, în valoare de două milioane de lei.

Rest de... mandat

A fost introdus în arestul Poliției **Vasile Atudorei**, de 32 de ani, din Arad, care are de executat trei ani de închisoare, pentru complicitate la comiterea infracțiunii de furt calificat.

DUPĂ RĂZBOI...

După căderile masive de zăpadă din ultimele zile, cerul și-a închis zăgazurile. Circulația, paralizată (și) prin „grija" edililor, începe să își reintre în firesc.

Oprirea zăpezii a dus odată cu ea însă și la fenomene de sezon... După dulcea hibernare, autoritățile se întrec acum în conferințe de presă. Ce-i drept, amorțite încă de căldura cu care s-au obișnuit în birourile domniilor lor.

Unii își arogă merite, alții ies ca să împartă sancțiuni. Și toți sar la gâtul presei care a devenit „marele vinovat". Stimați cititori, toate relatările pe care le-ați citit în presă sunt simple născociri. Mai mult: ați privit pe geam și ați văzut că ninge? Sau ați rămas împotmoliți cu mașina prin nămeți? Vi se pare! Vă înșelați. Sunt doar închipuirile dvs. În realitate, aflați că autoritățile au gestionat cu profesionalism criza legată de capriciile vremii. Cu spirit civic și responsabilitate față de cetățeni. Unde? Pentru că în Arad nici pomeneală. Poate într-o lume paralelă, în care stai la cafele și taclale și te lăfăi în fotolii pufoase. Cu siguranță acolo.

În lumea noastră, a celor care nu contează, lucrurile iau alte aspecte. Mai dramatice. Sunt dureroase. Reale. Dar e ușor să le cataloghezi ca aberații. La urma urmei, Dumnezeu a inventat și nepăsarea. În rest, așteptăm cu interes apariițile „de scenă" ale edililor, în care se va relata din plin despre „buna conlucrare a autorităților și eficiența serviciilor publice". Mai bine nu.

DAN ROMAN

Terenuri pentru case se dau, dar cu condiții!

Președintele Ion Iliescu a promulgat recent Legea privind sprijinul acordat tinerilor pentru construirea de locuințe proprietate personală. Această lege are ca obiect de reglementare regimul atribuirii, la cerere, către tinerii cu vârsta cuprinsă între 18 și 35 de ani, a unui teren în suprafață de 250 mp până la 500 mp din terenurile aflate în domeniul privat al unităților administrativ-teritoriale, pentru construirea de locuințe proprietate personală.

„De aceste prevederi beneficiază, o singură dată, tinerii care îndeplinesc următoarele condiții: ● au vârsta între 18 și 35 de ani ● nu au avut sau nu dețin în proprietate o locuință sau un teren destinat construirii unei locuințe atât în localitatea unde solicită atribuirea în folosință a unui teren, cât și în alte localități ● părinții acestora nu dețin sau nu au deținut în ultimii 10 ani un teren cu suprafața mai mare de 500 mp în mediul urban sau 5000 mp în mediul rural, indiferent de localitatea unde este situat terenul", ne-a mai informat dl. **Victor Neamțiu**, directorul general al Direcției Generale de Muncă și Solidaritate Socială Arad.

N. O.

Ce înseamnă fiabil pe drumurile românești ?

Înseamnă că nu îți mai pese de drumurile mereu în reamenajare! La Daewoo standardele de calitate pentru construcția mașinilor sunt respectate de la intrarea pe linia de producție până când cheile noii mașini ajung în mâinile tale. Iar aceasta determină o fiabilitate deosebită.
Pentru Cielo, ți-o pot confirma zecile de mii de posesori mulțumiți!
Și nu numai atât! Un preț fără concurență și funcționare economică, deoarece beneficiază de instalarea opțională a unui kit **LPG** (gaz petrolier lichefiat).
Iar acum oferta promoțională Buy Back îți aduce o reducere substanțială de preț!

Începând de la
Cielo - 6210 euro*

Prin oferta promoțională Buy Back
Reducere 450 euro
numai pentru autoturismele Daewoo.

*prețul nu conține TVA

FRANCKMAR S.R.L. Dealer unic autorizat al județului Arad
Arad - Str. Andrei Saguna nr. 16, Calea Aurel Vlaicu bl.Z27 - Tel. 0257-251.179, 289.600
(c)

Chic
REDUCERI DE PANA LA 70%
La produsele de iarna
Bucuria de a cumpăra
(c. a.)

ARADUL A FOST PRINS ÎNTR-UN GENEROS PROGRAM AL COMUNITĂȚII INTERNAȚIONALE

Combaterea infracționalității, reducerea șomajului, creșterea veniturilor populației, eliminarea poluării și îmbunătățirea transportului în comun sunt câteva din problemele Aradului. În cadrul unui program de dezvoltare finanțat de Comunitatea Internațională se va încerca reducerea efectelor care derivă din aceste probleme.

„Noi suntem printre primele județe din țară care beneficiază de acest program", a declarat primarul **Dorel Popa**, după ce s-a întors de la Sinaia unde a participat în zilele de 12 și 13 ianuarie la o ședință a Asociației Municipiilor din România (AMR).

Vă mai informăm că, pe lângă cuprinderea municipiului în programul mai sus menționat, **Dorel Popa** a făcut lobby la conducerea A.M.R., din al cărei comitet director face parte. În acest fel, a reușit să impună Aradul ca loc de desfășurare a Adunării Generale a A.M.P. Aceasta se va ține în prima decadă a lunii aprilie a.c., când la Arad sunt așteptați să sosească edilii șefi din toate municipiile din țară.

N. OPREAN

Pentru că Direcția Fiscală nu are imprimate

ARADENII SUNT NEVOIȚI SĂ SCOATĂ MAI MULȚI BANI DIN BUZUNARE

Când vine vorba despre impozitele și taxele datorate statului, majoritatea arădenilor se înghesuie la casieriile direcțiilor fiscale pentru a-și achita dările, fapt certificat de procentajul ridicat al încasărilor. Dar, deși arădenii sunt buni platnici, funcționarii publici nu le acordă mereu respectul cuvenit, ba mai mult cetățenii sunt puși să scoată din buzunare bani în plus pentru tot felul de alte cheltuieli.

De o astfel de experiență nedorită a avut parte și dl. Alexandru Chiș, care s-a prezentat ieri la Direcția Fiscală a primăriei pentru a-și plăti datoriile către stat. „După ce mi-am plătit dările personale am vrut să achit și ceea ce se cere în cazul firmelor. Am fost îndrumat la camera patru, de unde am fost din nou trimis la un birou de copiat acte - „Proact" S.R. L. pentru a-mi procura niște formulare. Pentru două coli tipărite și șase fotocopiate mi s-au pretins nu mai puțin de 37 de mii de lei. Mi se pare nejustificată o asemenea sumă pentru niște hârtii copiate la un aparat. Eu am bani, nu era o problemă, dar sunt atâția care nu își permită să mai plătească în plus."

Directorul Direcție Fiscale, dl. Pavel Neamțiu are o explicație: „Noi nu trimitem pe nimeni la nici un birou. Fiecare își procură documentele de unde poate. Este adevărat că noi nu avem încă imprimatele deși le-am solicitat de mai multă vreme. Vor veni probabil în lunile următoare și le vom da gratuit. Dar oamenii trebuie să se grăbească, pentru că termenul limită de plată este 31 martie."

O explicație interesantă a d-lui director care nu trimite pe nimeni la nici un birou de copiat acte, dar îi obligă pe oameni să apeleze la serviciile acestora pentru că ei nu au formulare. Și-apoi, dacă tot se-nghesuie lumea să plătească impozitele, de ce să nu mai dea bani în plus pentru...societate.

SORINA AMBRUȘ

NOILE SCURTE ALE POLIȚIȘTILOR SUNT MULT PREA... SCURTE

Ieri, la orele 11,00, la sediul **Poliției Rutiere** a avut loc o **conferință de presă,** în cadrul căreia mediei arădene i-au fost prezentate noile uniforme ale angajaților acestei instituții.

Comisarul șef **Teodor Lupșa**, locțiitor șef I.P.J. Arad, împreună cu subcomisarul **Mircea Cherechean,** șef serviciu Poliție Rutieră, subcomisarul **Ioan Roșca**, șef Birou Poliție Rutieră și cu inspectorul principal **Adrian Lile,** au încercat să le explice celor prezenți că noile uniforme sunt **comode,** că sunt confecționate din materiale de bună calitate și că se vede că au constituit rodul gândirii mai multor creatori de modă. Ziariștii prezenți însă, după ce au contemplat noul echipament (de care vor beneficia, deocamdată, doar polițiștii din cadrul Poliției Rutiere) au pus tot felul de întrebări firești, la care purtătorii de uniforme nu s-au gândit neapărat. Astfel, este cel puțin interesant de aflat de ce creatorii uniformelor au prevăzut pe fiecare crac al pantalonului bleumarin **câte un buzunar,** dându-le un aspect de... cartier, în același timp fiind, totuși, călcați la dungă. Pe de altă parte, costumul nu pare să aibă suficiente semne reflectorizante. Or, costumele anterioare se puteau observa foarte bine de la distanță. De asemenea, cei prezenți au găsit că noile chipiuri seamănă, din profil, cu partea de jos a bonetelor unor bucătari, atâta doar că nu sunt la fel de înalte. Cel mai supărător lucru însă, dovadă că persoanele care au imaginat aceste costume n-au stat cu mâinile în sus, într-o intersecție, niciodată, sunt scurtele sau, altfel spus, gecile. Indiferent dacă polițistul care le va purta are burtă sau nu, când va ridica o mână sau ambele în intersecție, geaca va lăsa să se vadă cămașa de dedesubt. Scurtele sunt, evident, mult prea scurte, fapt pentru care comisarul șef Teodor Lupșa ne-a și declarat:

„Am făcut o propunere, la nivel central, pentru schimbarea lungimii acestor geci. Rămâne de văzut dacă vor mai fi și alte Inspectorate din țară cărora aceste geci li se vor părea la fel de scurte. Dacă da, atunci avem șanse ca ele să se modifice. Dacă nu, le vom purta așa cum sunt."

EUGENIA BĂRDAȘ
FOTO: VIOREL MUSCĂ

BILETE CU TARIF REDUS

Persoanele care doresc să petreacă o săptămînă într-o stațiune balneară, în perioada 15 ianuarie - 15 martie, pot cumpăra bilete cu tarif redus, de 940.000 lei pentru șase nopți de cazare, mic dejun și tratament, în cadrul etapei a doua a programului "O săptămînă de refacere", informează Ministerul Turismului.

"Acest program, special destinat refacerii capacității de muncă în stațiunile balneo din țară, continuă în aceleași condiții de preț stabilite prin protocolul inițial. Este un bun prilej pentru cei care doresc să se relaxeze și să-și refacă sănătatea într-o stațiune", a declarat Nicu Rădulescu, secretar de stat în Ministerul Turismului. Biletele sunt vîndute de 39 de agenții de turism, incluse în program, care au încheiat contracte cu 21 de societăți de turism balnear din 23 de stațiuni.

Programul "O săptămînă de refacere", structurat pe două etape, respectiv 15 noiembrie - 15 decembrie 2002 și 15 ianuarie - 15 martie 2003, pune la dispoziția turiștilor 88.950 de locuri în principalele stațiuni balneare, prețul unui bilet fiind de 940.000 lei pentru cazare, mic dejun și două tratamente balneare zilnice.

De la Moldova Nouă până la Gurahonț

UNITĂȚILE PARCHETULUI CURȚII DE APEL TIMIȘOARA AU AVUT CELE MAI BUNE REZULTATE DIN 1990 ÎNCOACE

Nici mai mult decât alții dar nici cu mult mai puțin. „Funcție de criteriile de performanță impuse de Parchetul de pe lângă Curtea Supremă de Justiție, având în vedere numărul inculpaților trimiși în judecată împreună cu numărul celor față de care s-au aplicat sancțiuni administrative, rata criminalității în județul Arad este de 752 persoane cercetate, trimise în judecată ori împotriva cărora sau aplicat măsuri cu caracter administrativ, la 100.000 locuitori", a declarat în conferința de presă de ieri dr. Simeon Murgu, procuror general. Oricum, în reducere cu 10 la sută față de anul precedent. În urma controlului de fond al activității magistraților procurori arădeni, datele statistice relevă că anul 2002 a fost unul în care ei au avut „cele mai bune rezultate din 1990 încoace". Mai mult, a fost „al treilea an consecutiv de când procurorii Curții de Apel Timișoara nu au arestat nici un om față de care să nu se fi dispus trimiterea în judecată. A ajunge să ceri scuze unor oameni cărora le aduci învinuiri este greu de suportat", declara procurorul general Murgu. Au existat însă două dosare în care instanțele au apreciat altfel decât procurorii (un furt din buzunare și o situație de așa-zisă legitimă apărare). Cele două hotărâri au fost atacate ca netemeinice și nelegale. Parcă pentru a compensa „scăderea ușoară a volumului de activitate" pe raza de competență a Parchetelor Curții, adică din Moldova Nouă la

Gurahonț, au apărut noi tipuri de infracțiuni: trafic de droguri și persoane, spălare de bani și infracțiuni cu prejudicii de peste 70 miliarde lei. Similar cu cele anchetate de celelalte „parchete de frontieră". Și aceasta întrucât „cauzele care au determinat fenomenul infracțional n-au fost puține: slaba coeziune socială, criza de autoritate, toleranța unor factori de decizie, ineficiența sistemului de sancțiuni și pedepse", a menționat dr. Simeon Murgu. Procurorul general consideră că s-ar putea vorbi și de o „stare de criză" amplificată de slăbirea funcției familiei, a școlii, comparativ cu creșterea influenței negative a mediului în care se formează tinerii și a influenței negative a unor mijloace ce propagă violența. Ceea ce înseamnă, în concluzie, că cei 151 de procurori ai Curții, inclusiv arădenii, nu-și vor pierde obiectul muncii, nici în acest an.

DORU SAVA

La brutăria „Cara"

PÂINEA A RĂMAS NECOAPTĂ

Ieri, la sediul redacției noastre, un cetățean a venit să reclame faptul că a cumpărat, duminică, de la o alimentara din cartierul Aurel Vlaicu, o pâine produsă de brutăria Cara, care era necoaptă la mijloc.

Pentru a rezolva problema reclamantului ne-am deplasat alături de inspectorii Tămășan Gheorghe și Onețiu Octavian de la Inspecția Sanitară Arad, la brutăria S.C. CARA PRODIMPEX S.R.L., de pe str.

Hunedoarei, nr. 52. Directorul Lucia Cara știa despre acest fapt, deoarece cantina Liceului Textil din Arad, care a fost aprovizionată cu pâine, a înapoiat 13 pâini brutăriei pentru că erau necoapte.

„Am avut probleme cu presiunea gazului în noaptea de sâmbătă spre duminică; brutarii au respectat timpul de coacere dar mijlocul a rămas necopt", ne-a declarat Lucia Cara, directorul brutăriei.

Inspectorii au verificat condițiile de lucru și au constatat faptul că în brutărie se produce condens, asftel că porțiuni de perete sunt mucegăite.

Societatea sus menționată a fost sancționată pentru deficiențele constatate cu amenda minimă de 5.000.000 lei, iar dacă efectuează plata în termen de 48 de ore, plătește numai jumătate din amendă. Au fost trimise probe la laborator.

M. GOGOȚA
Foto: ONORIU FELEA

JOI, 16 IANUARIE 2003

TVR 1

7,00 Jurnal
7,30 Bună dimineața, România!
10,30 Teleshopping
11,00 Nocturna artelor - rel.
12,15 Dragoste și răzbunare - s. rel.
13,05 Corect! - rel.
13,15 Pasiuni - s.
14,00 Jurnalul de prânz
14,30 Afganistan - făuritori de pace (II)
15,00 Eveniment
16,00 Convietuiri
16,30 Panorama
17,05 Amy - s.
18,00 Dragoste și răzbunare - s.
18,55 Desene animate
19,00 Jurnal. Meteo. Sport
19,50 Avanpremieră
20,00 Bărbații - comedie, Germania, 1985
21,55 Seara bună
22,50 Joker și Loto 5/40
23,00 Jurnalul de noapte
23,30 Interes general
0,30 Scream - horror, SUA, p. a II-a
2,30 Jurnal - rel.
3,30 Viața la răscruce - s.

TVR 2

7,05 Desene animate
8,00 Paradisul de lângă noi - rel.
8,35 Sabrina, vrăjitoarea adolescentă - s.
9,00 Afaceri la cheie - rel.
9,30 Locuință pentru doi - s. rel.
10,00 Diminețile unui bărbat cuminte
11,20 Afaceri la cheie - rel.
11,55 Samuraiul - s.
12,45 Cauza și defectul
13,45 Desene animate - rel.
15,05 Siesta
16,00 Tribuna partidelor parlamentare
16,30 Documentar
17,00 Zona crepusculară - rel.
17,30 Banatica
18,00 Lege pentru toți
19,00 Preluare Jurnal de pe Canalul România 1
19,45 Știri regionale
20,00 Documentar
21,10 Locuință pentru doi - s.
21,45 Nero Wolfe, detectiv - Șampanie pentru o persoană - f. SUA
23,30 Din coasta Evei

PRO TV

7,00 Teo - rel.
7,55 Omul care aduce cartea
8,00 Știrile Pro TV - Ziarul dimineții tale
9,05 Învață engleza cu Victor
9,30 Tânăr și neliniștit - s. rel.
10,30 Bucătăria lui Radu - rel.
11,00 ProMotor - rel.
11,30 Familia Bundy - rel.
12,00 Profeții despre trecut - rel.
12,55 Știrile Pro TV
13,00 13-14 cu Andrei
14,15 Buffy, spaima vampirilor - s.
15,00 Prietenii tăi - s.
16,00 Tânăr și neliniștit - s.
17,00 Știrile Pro TV
17,45 Teo
19,00 Știrile Pro TV
20,00 Atacul submarinului - acțiune, SUA, 2002
22,00 Știrile Pro TV
22,30 Familia Bundy - s.
23,10 Ro
23,15 Marcă înregistrată
0,00 Zero
0,30 Rafală ucigașă - thriller, SUA, 1976

TV ACASĂ

6,00 Terra nostra - s. rel.
6,50 Perla, cărările iubirii - s. rel.
7,45 Învață spaniola cu Victor - rel.
8,00 Doctorul casei - rel.
8,15 Povestiri adevărate - rel.
8,45 Căsuța poveștilor
9,15 Îngerașii - s. rel.
10,15 Secretul iubirii - rel.
11,15 De 3 x femeie - rel.
12,15 Clona - s. rel.
13,15 ProMotor - rel.
13,20 Dragoste și putere - s. rel.
13,45 Seducție - s.
15,00 Club 700 - rel.
15,30 Taina din adâncuri - s.
16,20 Terra nostra - s.
17,20 Îngerașii - s.
18,20 Perla, cărările iubirii - s.
19,20 Doctorul casei
19,30 Povestiri adevărate
20,00 Secretul iubirii - s.
21,00 De 3 x femeie
22,00 Clona - s.
23,00 Promotor
23,05 Dragoste și putere - s.
23,30 Povestiri adevărate - rel.
0,00 Învață spaniola cu Victor - rel.

HBO

8,00 Cum a furat Grinch Crăciunul - aventuri, 2000
9,45 Povestea lui Alvin Straight - dramă, 1999
11,35 Dans în septembrie - dragoste, 2000
13,20 Secrete fatale - acțiune, 2001
14,55 Digimon - animație, 2001
16,20 Pe platourile de filmare
16,45 Sexy Beast - thriller, Anglia, 2000
18,15 Cursa spațială - acțiune, 2001
20,00 Goana după milioane - dramă, Franța, 2000, p. a II-a
21,40 O noapte la McCool's - comedie, 2001
23,15 Concert David Bowie
0,30 Șeful șefilor - biografic, 1999

PRIMA TV

7,00 Prietene și rivale - s. rel.
8,00 Zid
12,00 Serial
13,45 Prietene și rivale - s.
14,45 În familie - s. rel.
15,30 Motor - rel.
16,00 Nemuritorul - s.
17,00 Vânătoarea comorilor - s.
18,00 Focus
19,00 Largo Winch - s.
20,00 În familie - s.
20,30 Conștiință încărcată - dramă, SUA, 1985
22,30 Focus plus
23,15 Am cu ce
0,15 Clubbing Show
0,30 Largo Winch - s. rel.
1,25 Clip Art - rel.
1,30 În familie - s. rel.
2,00 Vânătoarea comorilor - s. rel.
3,00 Focus plus - rel.

ANTENA 1-TV ARAD

7,00 Observator
* Sport
8,00 Cafeaua cu sare
10,00 Știri TVA - rel.
10,30 Emisiune în limba bulgară - rel.
11,00 Millagros - s.
12,00 Abracadabra - comedie, SUA, 1952
13,00 Știrile amiezii
14,00 Zile din viața noastră - s.
16,00 Pactul de stabilitate
16,25 Publicitate, Promo
16,30 Știri TVA
17,00 Isabella - s.
17,50 Babilonia
19,00 Observator
20,00 Ultimul drum - acțiune, SUA, 1999
21,45 Râsoteca - emisiune de umor
22,27 Publicitate, Promo
22,30 Observator
22,45 Știri TVA
23,15 MacGyver - s.
0,15 Dilemele vârstei - s.
1,00 Observator - rel.
2,00 Râsoteca - rel.
3,00 Dilemele vârstei - s. rel.
3,30 Ultimul drum - f. rel.
5,30 Zile din viața noastră - s. rel.

TV RCS

9,00 Rock on the Earth
9,30 Știrile RCS 1- rel.
10,10 5 minute de carte
10,15 Tradiții și folclor
10,30 Eurocops - doc.
11,15 Dulce ispită - s.
12,00 O oră cu Dani Dascălu - emis. informativă
13,00 Radical Power - s.
13,30 Știrile RCS 2 - rel.
14,10 5 minute de carte
14,15 Videoclipuri
14,30 Dulce ispită - s.
15,15 Videoclipuri
15,30 Joia populară - muzică
16,30 Emis. în lb. maghiară
17,30 Știrile RCS 1
18,10 5 minute de carte
18,15 Mega bit - emis. informativă
18,45 Videoclipuri
19,00 Fir-ar ea de viață - f.
20,30 Prim plan - emis. informativă
21,30 Hit Squad - s.
22,00 Știrile RCS
22,40 Lee Patterson salvează lumea - f.
24,00 Închiderea programului

B1 TV

7,10 Calendar ecumenic
7,15 Espresso
10,30 Philly - s.
11,30 Resurrection Blvd. - s. rel.
12,25 Calendar ecumenic
12,30 Știri
13,00 La Strada - rel.
13,30 Nașul - rel.
15,30 Familia Simpson - s.
16,00 Fotbal - rel.
17,45 La Strada
18,15 Familia Simpson - s.
18,45 Știri
19,30 Film
21,30 Ediția de noapte
22,00 Nașul
23,30 La Strada - rel.
0,00 Știri - rel.
1,00 Fox News

TELE 7 ABC

7,35 Știri - rel.
8,00 Serial pentru copii
9,30 Vertical - rel.
10,45 Chestiunea zilei
12,00 Doc. DW - rel.
13,00 Chestiunea zilei
13,30 Alo, Florin! - rel.
16,00 Sifonarul îndrăgostit - s. rel.
18,00 Cântăreții străzii
18,30 Secretele succesului
19,10 Chestiunea zilei
19,20 Șapte știri
20,00 Sifonarul îndrăgostit - s.
21,00 Alo, Florin!
23,30 Șapte știri - rel.
23,50 Chestiunea zilei
0,00 Alo, Florin!
2,35 Activ FM

REALITATEA TV

6,45 Trezirea la realitate
10,00 English News
10,15 Business Class - rel.
10,40 Zece și un sfert
12,15 Școala românească
14,15 Documentar
15,40 ONG
16,15 Partide politice
17,15 În fața națiunii
19,15 În centrul atenției
20,15 Esențial
21,40 Monologuri cu Naty
22,15 Zece și un sfert
23,30 Restrospectiva zilei
23,45 Business Class
0,00 English News

Redacția Adevărul nu își asumă răspunderea pentru modificările ulterioare intervenite în programele TV

Punctul pe e

CRONICA UNUI EȘEC GARANTAT

Recunosc că am pornit de la „novela" lui Marquez, **„Cronica unei morți anunțate"** și chiar mă bătea gândul să intitulez astfel acest articol. Pentru că ar fi fost bine și **moarte** în loc de **eșec**.

De fapt, despre ce este vorba? Prefectul Dan Ungureanu a mai încercat o dată să-i adune pe parlamentari și autoritățile locale la sfat pentru a face front comun în apărarea intereselor Aradului. Acțiune pe care au mai încercat-o și alți prefecți, fără rezultate cât de cât notabile, însă. Parcă pe vremea când era prefect A. Crăciun s-a mai făcut câte ceva, dar atunci era o echipă parlamentară mai serioasă.

Așadar, prefectul Dan Ungureanu recidivează în încercarea de a uni forțele politice disipate ale Aradului. Ca exemplu, mereu se dă Timișoara care are o echipă omogenă și care luptă pentru interesele timișorenilor. Cu succes.

Prima întrebare pe care ne-o punem este următoarea: cu cine s-a consultat prefectul când și-a pus în gând să sune adunarea? Pentru că orice acțiune pornește de la analiza unei realități. Or, care este realitatea politică arădeană? Parlamentarii sunt mai dezbinați decât oricând. Fiecare luptă pe cont propriu, dar nu atât pentru interesele arădenilor, cât pentru propriile interese. Dealtfel, cei din PSD și PRM nici n-au avut timp (cu excepția lui Onaca) să se mai bată și pentru interesele Aradului fiind mult prea ocupați cu luptele pentru putere în partid. Lupte care continuă și acum, cu precădere în PSD. Așa că o bună parte din gândurile lor sunt îndreptate spre lupte de culise sau pe față, spre alianțe, grupuri și bisericuțe care toate împreună macină forța partidului, dar și forțele personale. Ce le mai arde acestor parlamentari de interesele arădenilor?

În ceea ce privește autoritățile locale, de-abia acum se întrevede o aplanare a unui conflict mocnit între Primărie și CJA, recte între Dorel Popa și Caius Parpală. Colac peste pupăză, dacă până acum relațiile dintre Primărie și Prefectură erau amiabile, mai nou au început, odată cu vremea, să înghețe vizibil. În același timp, îmbunătățindu-se oarecum relația Parpală-Ungureanu. Dacă la toate acestea adăugăm relațiile dintre diverse persoane chemate la sfat, cum ar fi: Popa-Zăvoianu, Crăciun-Zăvoianu, Sergiu Nicolaescu-Zăvoianu, Falcă-Ungureanu sau Falcă-Zăvoianu vom observa cu ușurință cum prefectul vrea să alcătuiască un sfat al înțelepților din adversari indiscutabili și, în opinia mea, iremediabili. Probabil, vom asista - ca și acum câteva luni, când a mai încercat prefectul să-i adune pe cei amintiți mai sus - la certuri penibile, la atacuri la persoană și la un eșec previzibil.

Dincolo de valoarea politică a celor chemați să apere interesele Aradului, este vorba și de calitatea umană **a aleșilor și numiților noștri**. Pentru că, să fie clar, sunt **ai noștri. Noi i-am ales**, aceștia ne reprezintă interesele. Cum ni le reprezintă, mie deja mi-e jenă s-o spun. Lor nu le e jenă.

Este lăudabil că prefectul mai încearcă această tentativă - zic eu donquijotescă - deși nu înțeleg ce l-a determinat s-o facă. Parcă n-ar avea ochi să vadă și să citească, urechi să audă și minte să priceapă.

Aș vrea să nu fiu profet în privința acțiunii prefectului și Popa, Zăvoianu, Falcă, Nicolaescu, Cojocaru, Gheorghiof, Parpală și ceilalți să se adune la sunetul de goarnă al prefectului și să facă treabă bună împreună pentru arădeni. **Dubito, ergo cogito**. Mă îndoiesc, deci cuget. Și mă îndoiesc că prefectul a cugetat bine când a ieșit pe piața politică cu această propunere. Sunt atât de multe lucruri care-i despart pe cei de mai sus și atât de puține care-i unesc încât eșecul este garantat.

I. IERCAN

PD NU ESTE DE ACORD CU SANCȚIONAREA VICEPRIMARULUI VOICU

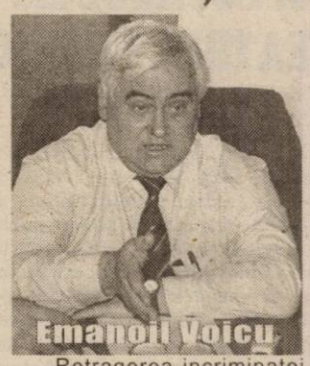
Emanoil Voicu

Retragerea incriminatei taxe de 0,2% din cifra de afaceri a agenților economici reprezintă o dovadă a faptului că dacă forțele politice din opoziție sunt unite se pot obține rezultate bune, a declarat, la conferința de presă de ieri a PD, președintele Gheorghe Seculici. Acesta a ținut să mulțumească presei pentru poziția adoptată și a anunțat că are în vedere o propunere de proiect de hotărâre care să prevadă sprijinirea agenților economici prin reducerea cu 50% a impozitului pe teren și clădiri, în primii doi ani de la demararea unor investiții.

● În altă ordine de idei, Gheorghe Seculici consideră că nu este cazul ca viceprimarul Emanoil Voicu să fie scos drept „țap ispășitor" pentru nefuncționarea comandamentului de deszăpezire, ci să fie sancționați cei din subordinea lui Voicu, pentru că nu și-au făcut datoria. Cât despre Sorin Bondoc, acesta nici măcar nu se pune problema să poată fi sancționat, pentru că era în concediu.

■ PD „se asigură" la capitolul cadre

A fost prezentat presei un nou membru al PD, în persoana d-lui Dorin Roșca, manager al unei companii britanice de asigurări. Până în prezent nu a fost membru al nici unui partid.

■ Codul Penal - „atentat la libertatea presei"

Prezent la conferința de presă, vicepreședintele PD, Iustin Cionca, a remis ziariștilor un comunicat în care critică proiectul noului Cod Penal care, prin prevederile sale, reprezintă „un atentat la libertatea presei", mai ales că din text a fost înlăturată proba veritații. De fapt, spune Cionca, „se încearcă reintroducerea, sub altă formă, a termenului de ofensă adusă autorității".

S. TODOCA

ȚĂRĂNIȘTII AU GĂSIT VINOVAȚII...

În cadrul conferinței de presă extraordinare de ieri a PNȚCD Arad, Claudiu Cristea a declarat că la ședința CLM de mâine (n.n. astăzi), consilierii municipali ai PNȚCD Arad vor cere schimbarea din funcție a viceprimarului Emanoil Voicu.

Țărăniștii îl fac vinovat pe viceprimarul Emanoil Voicu de incapacitate în gestionarea situației create de căderile de zăpadă din municipiu în perioada 06.01.2003-14.01.2003, perioadă în care conducerea operativă a Comandamentului pentru deszăpezire a fost sarcina directă a viceprimarului Voicu.

Țărăniștii consideră că nu s-au luat măsurile corespunzătoare, la nivelul municipiului Arad înregistrându-se o serie de disfuncționalități grave în cartierele de locuințe ale orașului, transportul în comun nu s-a desfășurat conform graficelor de circulație, iar intrarea în iarnă a fost cu drumurile pline de gropi și lucrări nefinalizate.

Cristea a precizat că a purtat discuții telefonice cu președinții partidelor din opoziție pentru ca la ședința extraordinară a CLM de astăzi aleșii locali ai PD, PNL, PRM, PPC să voteze alături de cei ai PNȚCD pentru schimbarea din funcție a viceprimarului Emanoil Voicu. **„Este un test de maturitate pentru aleșii locali. Cu ocazia acestei ședințe, arădenii vor putea vedea cine în folosul cui lucrează"**, a încheiat Claudiu Cristea.

DANIEL ALBU

PNȚCD CERE DEMISIA PRIMARULUI DOREL POPA

Claudiu Cristea, președinte al PNȚCD Arad, a declarat, în cadrul conferinței de presă extrordinare de ieri, că formațiunea pe care o reprezintă îi solicită primarului Dorel Popa să-și prezinte demisia din calitatea de primar al Aradului până la data de 1 februarie anul curent. Conform celor declarate de Cristea, dacă până la această dată primarul nu își va prezenta demisia, PNȚCD Arad va demara procedura de inițiere a referendumului pentru demiterea primarului.

Liderul țărănist a declarat că „PNȚCD Arad s-a săturat ca incapacitatea administrației Doru Popa să fie prilej de acumulare de capital electoral pentru diferitele partide, arădeanul să fie considerat de către administrația PSD drept fraier și consideră că e timpul să se pună capăt circului politic și aruncării răspunderii politice de la unul de altul".

De asemenea, țărăniștii consideră că există o stare reală de nemulțumire la nivelul Aradului din cauza taxei pentru salubrizare, taxele locale, problema CET-ului, Parktronic, taxa de înfrumusețare și ineficiența administrației PSD în acțiunea de deszăpezire a orașului.

D. ALBU

PARANOIA POLITICIANULUI ROMÂN

Oamenii politici tind spre înstrăinare. Ei își cultivă inconștient propria înstrăinare, fapt care îi împinge treptat spre paranoizarea propriei personalități. Demnitarii mari și mici cultivă, în primul rând, alienarea ca pe o necesitate de a-și menține și consolida poziția. Devin plini de sine, vanitoși, răzbunători, duplicitari și dictatori. Își fabrică propriul real pe care îl impun cu sadism celorlalți. Minciuna și falsul sunt, deopotrivă, realul lor. Prin toate acțiunile lor, ei tind să-și mărească „autoritatea" și „proprietatea" cât mai mult. Pe orice cale, vor să-și impună propriul limbaj, doctrina lor politică, să le generalizeze la cât mai mulți.

Chipul paranoicului este tridimensional: tehnocratic, sexual și revoluționar. Iubirea lui este iubirea de putere și mărire. Iubirea de mărire tulbură spiritul, aspreste inima și duce la falsitate. Mărirea impune sarcini multe și grele și face din omul liber un rob al celor ce-l înconjoară. Este adevărat că onorurile fac pe om fericit, dacă sunt o dreaptă răsplată a datoriei împlinite. Nu-i destul să fii stimat; trebuie să meriți stima care te înconjoară.

Cred că la mulți politicieni români se poate observa cu multă ușurință o doză de paranoia. Fără îndoială, gena puterii o are fiecare dintre noi, iar specialiștii în ale psihiatriei au constatat că politica este domeniul în care se exprimă părțile cele mai profunde și cele mai irațională ale personalității noastre. Politicienii care nu-și găsesc în ei înșiși echilibrul psihic și care, spre nenorocul nostru, ajung primari, parlamentari, șefi de partide, își soluționează problemele făcând politică. Poate pentru faptul că omul uită de eșecuri, de anumite frustrări, de evenimentele nefericite, dar este în permanență confruntat cu durerea, sentimentul de frică este arma cea mai eficace a politicii. Mesajul politicianului paranoic se axează pe proiecte megalomane, și nu pe soluții. El nu acceptă să fie contrazis, el întotdeauna are dreptate. Democrația înseamnă libertatea individului de a judeca după propria sa conștiință, libertatea de a contrazice.

Paranoicii, pe unde trec seamănă ură și dezbinare, sunt lingăi lingând lingoul de aur al puterii, indiferent de ideologia care o însoțește. Singurii învinși rămân idealiștii bunului-simț pentru care Steaua Polară încă mai strălucește.

C. AVRAM

PEREMIȘTII DENUNȚĂ SUPERFICIALITATEA MUNICIPALITĂȚII

Ovidiu Gavra, președintele Organizației Municipale a PRM Arad și vicepreședintele Mircea Pantea au cerut, în cadrul conferinței de presă de ieri, demisia de onoare din CLM a consilierilor locali și a celor care fac parte din comandamentul pentru deszăpezire a municipiului Arad, comandament al cărui președinte este Dorel Popa. Cei doi peremiști îi acuză pe consilierii locali că au votat, în data de 17 decembrie 2002, Hot. nr. 379, ce prevede constituirea" Comandamentului municipal pentru prevenirea efectelor înzăpezirii, poleiului, depunerii de gheață și asigurarea circulației pe străzile și pietele municipiului Arad, fără a fi studiată atent.

Vicepreședintele Mircea Pantea a declarat că **„Hotărârea cu nr. 379, vine din cabinetul primarului Dorel Popa, iar votul consilierilor denotă superficialitatea cu care se muncește în CLM"**. Pantea i-a acuzat pe consilierii municipali că au votat o hotărâre care are mai multe disfuncționalități în ceea ce privește repartizarea de întreținere pe timp de iarnă (deszăpeziri și combaterea poleiului), a străzilor din municipiu, încredințate societăților comerciale aflate sub autoritatea CLM. Întrebat dacă în culpă se află și consilierul PRM Adrian Mureșan, Ovidiu Gavra a declarat că cere demisia de onoare a celor care au votat Comandamentul pentru deszăpezire a municipiului și de asemenea a celor care au votat taxa specială de 0,2%.

D. ALBU

SURPRIZE, SURPRIZE

(Urmare din pagina 1)

Firesc, dacă i-a lipsit principiul director, plecat temporar din oraș. Deci, judecând reacția autorităților la acuzele formulate în presă, vinovați nu pot fi decât: vremea, mașinile, bugetul, vremurile. Poți să te superi pe ele? Poți, dar cu ce folos? Poți să fii nedumerit că niște consilieri au adoptat o hotărâre ilegală, antieconomică și prost fundamentată? Evident. Dar să vedem și cealaltă „față".

După „criza zăpezii", contestarea taxei de înfrumusețare, aplicată pe veniturile agenților economici, a constituit momentul când opoziția locală a simțit că-i curge sânge-n vine, și noi - că în Arad nu există cu adevărat o comunitate responsabilă a oamenilor de afaceri. Atât de lipsită de vlagă a fost reacția ei. Și atunci, ce putea să facă administratorul orașului și liderul local al partidului de guvernământ, Dorel Popa, decât să preia inițiativa și să ceară sancționarea celor ce l-au dezinformat că singura soluție de a cârpi bugetul este jupuirea agenților economici, când Guvernul a pus la dispoziție, ca sursă de venit, belirea contribuabilului prin taxe notariale. Tot spre binele lui, că va avea un oraș mai frumos.

Ziua Eminescu

SUB SEMNUL SENSIBILITĂȚII, LA LICEUL „DIMITRIE ȚICHINDEAL"

Elevii și profesorii Liceului Pedagogic „Dimitrie Țichindeal" au aniversat ieri, 153 de ani de la nașterea geniului literar, Mihai Eminescu. Evenimentul a avut loc într-un cadru festiv, momentul artistic cuprinzând cântece și recitări din opera marelui poet. Cuvântul de deschidere i-a aparținut directorului liceului, prof. Alexandru Blaga. Lector univ. Anton Ilica, director al Colegiului de Institutori din cadrul Universității „Aurel Vlaicu" a vorbit despre impactul poeziei eminesciene asupra tinerilor mileniului III. În continuarea programului, cântecele interpretate de corul

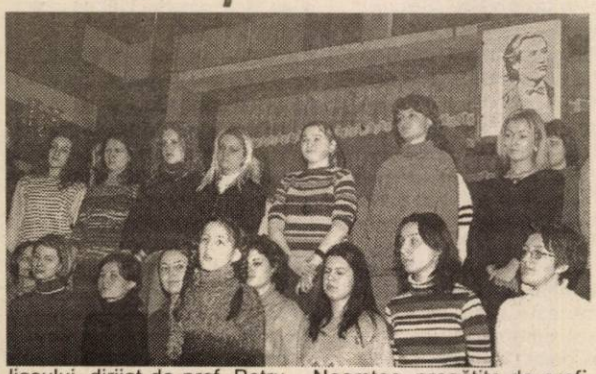

liceului, dirijat de prof. Petru Jurița și prof. Hăișor Crișan, s-au împletit cu poeziile recitate de Paula Scorțaru și Iasmina Neamțoc, pregătite de prof. Elisabeta Ciulică.

R.P.

Foto: ȘTEFAN MATYAȘ

SPECTACOL LA TEATRUL VEȘNIC TÂNĂR

În mica sală de spectacole a **Școlii de Artă Arad**, elevii clasei de Actorie - **Teatrul Veșnic Tânăr** - au prezentat un spectacol închinat poetului Mihai Eminescu. Elevii actriței **Emilia Dima Jurcă**, prin poezii și cântece, au adus în sufletele spectatorilor fiorii poeziei eminesciene, de la cea erotică, până la versurile filozofice sau politice. **„Suntem o clasă de Actorie și mi se pare normal să marcăm aniversarea lui Eminescu."** a spus doamna Emilia Dima Jurcă părinților și prietenilor aflați în public. Teatrul Veșnic Tânăr mai pregătește și alte spectacole, printre care binecunoscuta „Steaua fără nume".

C. L.

În urma incendiului soldat cu pagube de zeci de milioane

RESTAURANTUL MC DONALD'S VA FI ÎNCHIS CEL PUȚIN O LUNĂ

Pagube de zeci de milioane de lei s-au produs în urma incendiului ce a izbucnit, marți seara, la ora 20,00, în incinta restaurantului Mc Donald's. Timp de aproximativ 10 ore, pompierii s-au luptat neputincioși cu flăcările.

Jucării transformate în cărbuni

Miros irespirabil de fum, aburi groși ieșind din pereți carbonizați care nu au apucat încă să se răcească sau erau plini de funingine, geamuri termopan sparte din cauza căldurii puternice. Jucării transformate într-un morman de cărbuni. Dintr-o parte a tavanului, care putea să cadă în orice moment, firele de curent electric atârnau amenințător. Pe jos, resturi de moloz și lucruri arse... Câțiva angajați ai societății stăteau la ușă pentru a împiedica intrarea clienților. Aceasta era atmosfera, ieri, în jurul orei 10,30, înăuntrul restaurantului M.C. Donald's, care băltea în apele cu care pompierii s-au chinuit să nimicească focul.

Flăcările s-au produs din cauza unei instalații electrice suprasolicitate. Primul loc devastat a fost o încăpere în care se aflau depozitate jucării și acte. De aici focul s-a propagat la tavanul camerei și implicit la dușumeaua Sălii Senatului, aparținătoare Universității de Vest „Vasile Goldiș" (aflată la etaj), ce a ars pe o suprafață de peste 20 de metri pătrați.

Pompierii au luptat din greu cu flăcările

În podeaua sălii Centrului Academic de Conferințe a U.V.V.G. au rămas trei găuri de aproximativ doi metri pătrați fiecare. În jurul uneia se aflau câțiva muncitori care analizau situația. „Mai arde și acum... Azi noapte a fost dezastru aici!", exclamă o femeie care trecea pe acolo.

Pentru că între tavanul fals al restaurantului și podelele Sălii Senatului se afla un gol înalt de aproape un metru jumate, în care focul ardea mocnit, pompierii, după ce au spart plafonul cu târnăcoapele, s-au echipat cu măști contra fumului și gazului, aparat cu aer comprimat și haine speciale și au pătruns în locul strâmt...

„A fost foarte greu. Din cauza fumului și a căldurii ce era înăuntru, pompierii au intrat prin rotație câte cinci minute fiecare...", ne-a declarat col. **Francisc Domocoș** din cadrul Grupului de Pompieri „Vasile Goldiș".

Domocoș ne mai spune că la acest incendiu au participat 16 pompieri din cadrul Grupului cu patru autospeciale cu apă și spumă. Zeci de tone de apă au fost consumate pentru stingerea acestui incendiu ale cărui urmări ni le-au prezentat păgubiții...

Mc. Donald's va suporta pagubele produse la U.V.V.G.

Prof. univ. dr. **Aurel Ardelean** - rectorul U.V.V.G., declară: **„Sala numărul 1 a fost deteriorată. Împreună cu personalul Universității am evacuat mobilierul și instalațiile de microfonie din sala numărul doi. Vreau să el aduc mulțumiri deosebite Grupului de Pompieri „Vasile Goldiș" pentru că au salvat un patrimoniu al Aradului: sala din lemn de abanos. Am convenit cu S.C. Mc. Donald's modalitatea de efectuare a reparațiilor..."**

NADIA BODRAN

Foto: **VIOREL MUSCA**

PE MORMÂNTUL LUI TINU

Accente

Nu cunosc o situație mai paradoxală decât cea creată în jurul dispariției dintre vii a lui Dumitru Tinu. Trei zile de la tragicul și bizarul accident care i-a curmat viața, cuvintele păreau a fi prea sărace pentru a-l omagia pe dispărut așa cum se cuvenea. Peste doar câteva zile însă, odihna într-ale veșniciei i-a fost tulburată. Apăruse fiul nelegitim, care-și cerea dreptul de a fi recunoscut, de a purta numele tatălui și de a intra, ca moștenitor, în posesia unei părți din averea lui Dumitru Tinu. Dintr-o dată, fostul director al „Adevărului" și președinte al Clubului Român de Presă era coborât din Olimpul marilor bărbați și trecut în rândul oamenilor. Adică al celor ce nu pot fi perfecți cu nici un chip, care au pasiuni, dar și slăbiciuni, care nu se încadrează niciodată întrutotul în rigorile tablei de valori morale ale momentului. De acum, măcar o perioadă, Tinu va rămâne un fost om remarcabil de presă, și doar OM.

N-am sărit să deplâng dispariția lui DumitruTinu, deși îl cunoșteam destul de bine. Știam că are cine s-o facă și că aceștia erau mai îndreptățiți. Cu atât mai mult nu am găsit de cuviință să fac vreo referire la „scandalul" creat în jurul omului Tinu. Era problema sa și a celor două familii Tinu și Iucinu. Dacă o fac totuși, hic et nunc, este pentru că redactorul-șef al „Adevărului", Cristian Tudor Popescu, i-a numit hiene pe jurnaliștii care au abordat subiectul duplicității familiale a lui Tinu. Hiene, pentru că acestea se hrănesc cu cadavre, or presa s-ar hrăni astăzi cu cadavrul lui Tinu, cum ar veni.

Presa nu se hrănește din cadavrul lui Dumitru Tinu, ci din viața pe care a dus-o acesta. Apoi, nu presa poartă vina scandalului. Vina aparține familiei Tinu, respectiv familiei Iucinu. Ele aveau datoria morală față de cel dispărut de a nu-l vârî în gura presei și de a-i păstra imaginea igienizată pe care acesta o oferise românilor. Vina celor două familii este cu atât mai mare cu cât ele știau una de cealaltă, cunoșteau că Tinu se împărțea sufletește și material pentru fiecare dintre ele. Mai mult, se pare că fata legitimă fusese instruită de tatăl său cu ce avea de făcut în cazul unei dispariții neașteptate a lui Tinu. Cum și Andrei, fiul nelegitim, fusese sfătuit de Tinu să ia legătura cu Ana Maria (fiica legitimă) într-o situație cum este cea de acum, „fiindcă Ana Maria știe ce are de făcut". De ce nu s-au înțeles cele două familii, de ce au ignorat consecințele unei spălări de rufe pe mormântul lui Tinu? Ei știu. Noi știm doar că vina pentru terfelirea imaginii lui Tinu le aparține, iar presa nu și-a făcut decât datoria - dacă tot i s-a oferit spectacolul.

Accente

De acum, presa abia s-a încălzit, cum se spune. Fiindcă, odată deschisă cutia Pandorei, totul devine posibil. Deja au apărut întrebări care poate nu s-ar fi pus niciodată sau, oricum, ar fi fost rostite mult mai târziu. Cum ar fi „de unde a avut Tinu cele vreo șapte milioane de dolari ca să cumpere circa 80 la sută din acțiunile Adevărului?" - și asta, în condițiile în care, după câte se știe, n-a economisit, ci a cheltuit cu generozitate pentru cele două familii. Prin urmare, familiile n-au acceptat pacea, nu vor avea parte de pace. Și nici memoria lui DumitruTinu.

TRISTAN MIHUȚA

PREFECTUL UNGUREANU - COPLEȘIT DE PROBLEMELE PRIMARILOR DE PE VALEA MUREȘULUI

Directorii Direcțiilor din cadrul Prefecturii, în frunte cu prefectul **Dan Ungureanu**, s-au deplasat, alaltăieri, în câteva localități ale județului. Dl. Ungureanu, însoțit de d-na **Maria Boroș**, directorul Oficiului Județean de Cadastru, a dorit să „viziteze" comunele de pe malul stâng al Mureșului, în speță **Fântânele, Zăbrani, Șiștarovăț, Ususău, Bata, Birchiș și Săvârșin**. Reprezentantul Guvernului în teritoriu a cerut informații de la fiecare primar în parte, în legătură cu stadiul înmânării titlurilor de proprietate și o prezentare succintă a modului în care Comisiile locale de iarnă au făcut față zăpezii abundente. De asemenea, domnia sa a prezentat un program complex pentru calculatoare, care are menirea de a centraliza toate datele rezultate la încheierea aplicării legii fondului funciar. Acest program a fost conceput de matematicianul arădean **Mihai Săbăilă**, costă cinci milioane de lei și a dat rezultate spectaculoase în localitățile Nădlac și Șiștarovăț. Cu ajutorul lui, la o singură apăsare a unei taste, se pot viziona parcelele, împărțirea lor, proprietarii și vecinii terenurilor. De asemenea, el este foarte util pentru a descoperi și corecta eventualele neregăli de genul suprapunerilor de terenuri, pământ în plus sau „greșeli" intenționate. Toate cele șase primării s-au angajat să găsească bani pentru achiziționarea programului, care îi va scuti pe edilii locali de multe bătăi de cap. Prefectul Ungureanu a analizat starea drumurilor comunale din zonele respective dar, în același timp a încurajat primarii să-și spună păsurile. Obligativitatea cultivării terenurilor a fost un alt punct asupra căruia prefectul le-a atras atenția primarilor. **„Vă rog frumos să identificați persoanele care nu își pot lucra pământul și să le convingeți să-l arendeze. Nu vreau să aplicăm amenzi, pentru că n-ar avea nici un rost. Dacă adoptați metoda pe care eu v-o sugerez, toată lumea va fi mulțumită."**

Primarul din Fântânele tânjește după un Cămin Cultural

De la Arad la Fântânele și de la Fântânele la Zăbrani situația drumurilor este ca în primele zile de ninsoare. Deși primarul ne spunea că a intervenit în timp util și cu toate utilajele din dotare, n-am putea afirma că s-a făcut mare lucru. Nici măcar în curbe nu s-a aruncat o lopată de nisip. Dovadă stau două autobuze abandonate pe marginea șoselelor și cele câteva mașini mici rămase în drum.

La Zăbrani - un primar nemulțumit

În privința drumurilor, nici Zăbraniul nu stă mai bine, doar că aici s-a mai aruncat câte un pumn de nisip pe alocuri. Unul dintre motive ar fi întârzierea foarte mare cu care S.C. Construcții Rutiere a răspuns solicitărilor primăriei de a trimite un utilaj de deszăpezire. **„Am intervenit cu ce am putut. Avem și la primărie un tractor cu plug, dar nu a fost suficient. Am cerut miercurea trecută un autogreder care a apărut abia vineri. Prea târziu."** a spus cu regret viceprimarul Ioan Rechițean.

Primarul Alexandru Siminaica a mai dat glas și altor nemulțumiri: că bugetul este prea mic, că firma contractată pentru măsurarea pădurilor nu lucrează în ritmul dorit, că ziarele dezinformează opinia publică. Fără comentarii din partea conducerii Prefecturii.

La Șiștarovăț se ajunge doar cu mașini de teren

Drumul de legătură dintre Lipova și Șiștarovăț era impracticabil. Motivul este un izvor care, pe alocuri, a ieșit în șosea, topind stratul de gheață. Rezultatul: niște gropi imense, în care o Dacia ar fi rămas împotmolită fără prea mari eforturi. De altfel, nici străzile orașului Lipova nu aratău mai bine: erau numai bune pentru schiat, ceea ce câțiva localnici au și făcut.

O bilă albă pentru evoluția surprinzătoare a eliberării titlurilor de proprietate: de la trei bucăți emise în zece ani, mai exact până în iulie 2002, s-a ajuns acum la un procentaj de 90% . Până la a trage linie definitiv ar mai fi de scris doar 58 de ciome.

Ususău - oameni prea bătrâni pentru a mai lucra pământul

Până la Ususău se ajunge cu ușurință deși drumul este acoperit cu zăpadă bătătorită. N-au existat sate izolate și nici probleme deosebite. La împărțirea pământului se mai lucrează până la 15 martie, când dosarele vor fi închise și titlurile eliberate.

Dureros este faptul că întreaga populație a comunei este îmbătrânită, astfel că nu există multe șanse ca pământul să fie lucrat, după cum cerea prefectul.

Primarul de la Bata se așteaptă la inundații

Chiar dacă iarna nu le-a făcut mari probleme localnicilor din comuna Bata, topirea zăpezii va însemna pentru ei un adevărat dezastru. „Aici nu avem diguri și zona satului Bulci este inundabilă, așa că nici măcar nu ne gândim că vom scăpa anul acesta fără apă în curțile oamenilor. Canalele n-au mai fost desfundate și decolmatate de peste zece ani și am dori ca dl. prefect să ne aibă în vedere pentru a ne cuprinde într-un proiect de reabilitare. Deocamdată nu avem ce face, pentru că la noi inundațiile sunt la ordinea zilei chiar și atunci când pentru alte zone nu există pericol. Dacă Mureșul depășește cota 40, ceea ce înseamnă un nivel mic, apele vor fi deja la Bulci."

La Birchiș - despre iluminatul public

Primarul comunei Birchiș a venit în fața prefectului cu următoarea problemă: din luna august a anului trecut jumătate din străzile satului Câpâlnaș nu sunt iluminate. Cu toate intervențiile făcute la sucursala Electrica din Săvârșin cât și la sediul central din municipiu nimeni nu a dat curs sesizării. Prefectul Ungureanu a transmis situația responsabililor de la Uzina Electrică insistând să fie remediată deficiența în cel mai scurt timp posibil.

La Săvârșin se strâng bani pentru reconstrucția spitalului

Drumurile de la Săvârșin sunt acoperite de zăpadă bătătorită și se circulă în condiții de iarnă. Explicația - lipsa stocurilor de sare de la Întrepriza de Drumuri și Poduri Timișoara, care are un punct de lucru chiar în localitate. Iritat, prefectul Dan Ungureanu a pus mâna pe telefon și i-a ordonat directorului de la Drumuri Naționale Arad: **„Să vină sarea la Săvârșin!"**

Pentru că, în urmă cu două săptămâni, clădirea secției externe de la Săvârșin a Spitalului Câpâlnaș a luat foc, bolnavii au fost transferați într-o altă locație. Dorința edililor locali este să refacă vechiul imobil, fapt pentru care vor deschide un cont bancar unde oamenii de suflet pot contribui cu bani. Această idee a fost salutată de Ungureanu care a promis că va încerca și el să sensibilizeze opinia publică.

SORINA AMBRUȘ

Afaceri în premieră

O arădeancă vrea să înființeze un cămin de bătrâni

Felicia Zilahi, are 46 de ani și e una din infirmierele experimentate din Spitalul Municipal. Ea s-a gândit să înceapă o afacere mai rar întâlnită la noi în țară. Îngrijirea bătrânilor într-un cămin privat, contra cost. Pentru 100 de dolari ea este dispusă să-i ofere unei persoane vârstnice toate condițiile - de la spălatul hainelor până la hrană sau divertisment. Felicia spune că vrea să facă acest lucru din suflet: **„Simt că am chemare pentru îngrijirea bătrânilor și în spital toți mă îndrăgesc. Îmi spun „mama Feli... Nu o fac pentru câștig. Degeaba ai câștig dacă nu ai mulțumire sufletească..."**

Felicia Zilahi a închiriat deja o casă în cartierul Poltura. Cele patru camere și un apartament alăturat vor constitui casa vârstnicilor care vor să fie îngrijiți. Condițiile de locuit sunt bune iar curtea și grădina „vor fi transformate într-un mic paradis", spune Felicia. **„Vreau să plantez flori, pomi fructiferi, să întemeiez o mică gospodărie, să fie mai ușor cu banii și mai frumos...".** Casa va fi dotată cu un televizor color, radio, iar cei care vor dori vor putea juca table, șah, cărți sau remi. Nu vor lipsi nici abonamentele la ziare și reviste, promite Felicia Zilahi. Totul este pentru ea la stadiul de proiect deocamdată. Doar casa a fost închiriată... Prietenii o descurajează spunându-i că nu are sorți de izbândă într-o astfel de afacere. Cu toate acestea Felicia nu vrea să renunțe la idee. **„Eu zic că dacă vrei cu adevărat poți. Soțul meu nu e de acord cu mine dar vreau să încerc totuși. Altfel aș simți toată viața o neîmplinire..."**, crede Felicia.

Loc pentru încă un cămin de bătrâni în Arad ar fi. Chiar și pentru mai multe. În Arad sunt doar două. Unul cu 220 de asistați (persoane cu handicap și vârstnici) iar celălalt susținut de **Fundația Betezda**, cu opt femei vârstnice asistate. În primul caz persoanele asistate trebuie să plătească o indemnizație de întreținere de 1.750.000 de lei.

Directorul direcției de asistență comunitară din Cadrul Primăriei Arad, **Etelka Naghi**, spune că forma cea mai avantajoasă pentru un astfel de proiect este înființarea unei asociații non profit. În acest caz suma inițială necesară e echivalentul a trei salarii minime pe economie. În cazul unei fundații suma necesară se apropie de 300 de milioane de lei. **Etelka Nagy** s-a arătat interesată și e gata să sprijine orice proiect asemănător.

OLIMPIU BULZAN

Liceul Sever Bocu este nemulțumit de banii alocați de Primăria Lipova

Bugetul pentru anul 2003, aprobat de Consiliul Local Lipova, a avut darul de a nemulțumi conducerea Liceului Sever Bocu din localitate, suma primită fiind considerată mult prea mică pentru necesitățile unității de învățământ în acest an. În acest sens, din câte știm, directorul liceului a avut chiar o întrevedere, cu conducerea Primăriei Lipova, pentru a se plânge de faptul că nu au fost înțelese nevoile liceului pe care îl reprezintă. Pentru anul 2003, Liceului Sever Bocu i s-au repartizat doar 600 de milioane de lei, în timp ce Liceul Athanasie Marinescu, tot din Lipova, a primit 1,4 miliarde de lei. **„Într-adevăr, există o diferență între banii alocați celor două unități de învățământ, însă la Athanasie Marinescu învață 1900 de elevi, în timp la Sever Bocu sunt doar 400 de elevi, având numai clase de liceu. Domnul director Vasiescu (n.r. consilier județean ales pe listele PDSR) a solicitat un miliard, însă, nu am avut de unde să dăm acești bani. Dânsul a fost la Primărie pentru a-și exprima nemulțumirea, însă, deocamdată, atât am putut să le alocăm. O mare parte din buget s-a dus pentru handicapați, problemne sociale, nu avem de unde să dăm mai mult"**, ne-a declarat viceprimarul Lipovei, Petru Toma.

Gurile rele spun, însă, că Executivul a copiat, pur și simplu, bugetul de anul trecut, acesta fiind motivul pentru care școlile au primit, din nou, sume atât de diferite. **„E adevărat că nu e mare diferență între banii alocați anul trecut și cei pe 2003, dar sunt, totuși, ceva modificări"**, spune Petru Toma. Mai mult, prin Lipova se vorbește și de faptul că primarul Petru Gherman, fiind la un partid advers celui în care e înscris directorul Liceului Sever Bocu, nu prea are la suflet conducerea acestei unități de învățământ, iar acesta ar putea fi unul din motivele pentru care acest liceu a și primit atât de puțini bani.

COSMIN MIHUȚA

Curățind zăpada de pe podul spre Grădiște

ANGAJAȚII FABRICII DE VAGOANE CĂLĂTORI AU FĂCUT MUNCA REGIILOR SUBORDONATE PRIMĂRIEI

Ieri, dis-de-dimineață, o echipă formată din zece angajați ai **S.C. ASTRA VAGOANE CĂLĂTORI S.A.** lucrau de zor la deszăpezirea trotuarelor de pe podul care leagă centrul orașului de cartierul Grădiște. Ceea ce n-au făcut de-o săptămână angajații regiilor subordonate Primăriei, au reușit în câteva ore angajații cunoscutei fabrici de vagoane călători. **„Am vrut să ne alăturăm și noi la efortul comun al arădenilor pentru deszăpezirea căilor de acces. Am scos din producție zece angajați care între orele 8-15 au lucrat la curățirea trotuarelor de pe pod. Dacă va fi cazul vom mai continua acțiunea și în cursul zilei de mâine (azi, n.n)"**, ne-a spus **Dan Micălăcean**, director general al S.C. ASTRA VAGOANE CĂLĂTORI.

F. TRUȚ

Foto: V. MUSCA

De acord cu sistemul de parcare, dar în anumite condiții

Cunoscut ca fiind un luptător înverșunat împotriva Parktronic-ului, consilierul județean Sever Jurcă a spus că ar fi de acord cu sistemul de parcare din oraș dacă ar fi îndeplinite trei condiții, și anume: să nu se mai pună gheara pe roți ci să ne dea doar amenzi, să se limiteze numărul locurilor de parcare la câte erau inițial (1025) și ultima condiție - Primăria să ia 50% din încasările Parktronic. Jurcă a mai spus că tarifele practicate acum de Parktronic trebuie modificate, deoarece, conform OG 36/2000 cuantumul maxim al unei taxe să fie 100.000 de lei pe zi, ceea ce înseamnă că tariful orar pentru parcare ar trebui să nu depășească 4100 de lei (la ora actuală ora de parcare costă 6000 de lei). Dacă acest lucru nu se întâmplă, intenționez să fac plângere penală împotriva Parktronic", a spus Jurcă.

G.K.

Nu sunteți singur!

...UNUL DIN OPT BĂRBAȚI SUFERĂ ÎNTR-UN FEL SAU ALTUL DE O DISFUNCȚIE SEXUALĂ (IMPOTENȚĂ, ERECȚIE SLABĂ, INSUFICIENTĂ SAU EJACULARE PREMATURĂ).

...BĂRBAȚII ÎN VÂRSTĂ CRED CĂ NUMAI EI AU PROBLEME DE DINAMICĂ SEXUALĂ, ÎN VREME CE TINERII CRED CĂ CEI PESTE 60 DE ANI NU MAI SUNT INTERESAȚI DE VIAȚA LOR SEXUALĂ.

...STATISTICILE CLINICILOR ON DIN TOATĂ LUMEA ARĂTĂ CĂ FIECARE BĂRBAT CAUTĂ ÎMBUNĂTĂȚIREA VIEȚII LUI SEXUALE.

...EJACULAREA PRECOCE, ERECȚIA SLABĂ ȘI IMPOTENȚA SEXUALĂ AU REZOLVARE PRIN TRATAMENTE MEDICALE MODERNE OFERITE DE CLINICA ON.

Nu face compromisuri. Nu mai aştepta.

Sună acum pentru o programare!

TIMIŞOARA: 0256-434888

București: 021-3111929
Baia Mare: 0262-214243
Iași: 0232-265551
Brașov: 0268-333989

(2734254)

Taxele notariale nu au fost cuprinse în bugetul municipiului pe 2003

Ele vor fi introduse în urma rectificării de astăzi

Hotărârea Guvernului nr. 1278/2002, privind aprobarea normelor metodologice pentru aplicarea O.G. 36/2002, referitoarer la impozitele și taxele locale, are reglementări și cu privire la taxele de timbru pentru activitatea notarială. Conform HG 1278/2002, taxele pentru actele și serviciile notariale se fac venit la bugetul comunei, orașului sau municipiului, după caz. Așadar, notarii care își desfășoară activitatea pe raza municipiului Arad au obligația să plătească aceste taxe către bugetul Consiliului Local Municipal. Însă, în bugetul cu pricina, aprobat la sfârșitul anului trecut, la capitolul venituri am căutat în zadar această sursă de câștig, pentru că, pur și simplu, ea nu există. Nu știm dacă a fost sau nu o scăpare a Executivului, cert e că viceprimarul Emanoil Voicu argumentează această lipsă prin faptul că la ora adoptării bugetului nu se cunoșteau aceste norme metodologice.. **„În acel moment, nu se știa partea metodologică. Nici notarii nu știau cum să procedeze. Nici noi nu cunoșteam textul hotărârii"**, spune Emanoil Voicu.

Acesta promite, însă, că în ședința de astăzi a CLM aceste taxe, dar și altele, vor fi incluse în buget, în urma unei rectificări care va fi supusă atenției consilierilor.

Din câte se pare, taxele notariale vor aduce bugetului local, în acest an, câteva zeci de miliarde de lei, o sumă destul de mare, credem noi, pentru a fi uitată pe dinafară.

COSMIN MIHUȚA

În scurt timp, Aradul va avea

Primul Centru de informare europeană din vestul țării

În județul nostru, administrațiile publice locale, organizațiile neguvernamentale, instituțiile publice și private și, nu în ultimul rând, cetățenii, nu au - deocamdată - posibilitatea accesării informațiilor legate de Uniunea Europeană. Situația se va schimba însă în curând, pentru că la Arad va fi deschis un **Centru de informare europeană**, primul de acest gen din vestul țării. „Un astfel de centru e necesar deoarece acum ajungem destul de târziu la informații privind proiectele de finanțare europeană; apoi, pentru a pregăti populația pentru viitoarea integrare europeană. Prin acest centru vom primi informații din sursă de primă mână, și anume direct de la Centrul de Informare al Comisiei Europene din București", spune Etelka Nagy, director general al Direcției de Asistență Comunitară, instituție ce va coordona acest centru.

Centrul de informare europeană va conține toate informațiile despre toate programele de finanțare ale UE. Vor fi broșuri, pliante, materiale publicitare, sub forma unui info-kiosk. În primul an de funcționare, centrul va fi coordonat de DAC, iar finanțarea în această perioadă se va face de către UE, prin proiectul PHARE Europa. Dotarea tehnologică și informațională va fi asigurată prin același proiect. „După primul an, centrul îl vom prelua noi, chiar și finanțarea lui. Aici va lucra un singur om, dar la nevoie vom delega și un alt salariat al DAC", adaugă Etelka Nagy.

Centrul de informare europeană va fi funcțional de la începutul lunii aprilie. Pentru funcționarea centrului, CLM a pus la dispoziție un spațiu pe strada Lucian Blaga, care e însă cam mic, de aceea conducerea DAC insistă să se găsească un spațiu mai mare.

GERLINDE KNAP

Jumătate de veac în lumea imaginii

Între artiștii fotografi arădeni, Francisc Kelen-EFIAP este un adevărat senior. În acest an se împlinește o jumătata de secol de când maestrul „face imagine" iar cartea lui de vizită este impresionantă: * membru fondator, în 1968 al Foto Clubului Arad al cărui președinte de onoare este în prezent; * membru fondator al grupului creativ „Photo Grup-Canon" Arad; * membru de onoare al Taberei permanente de creație foto „Székely Aladár" din Ungaria; * membru de onoare al Filialei Asociației Artiștilor Fotografi din Timișoara și al Galeriei de artă fotografică „Bastion" Timișoara; * membru al fotoclubului „Orizont" Sibiu și al Salonului Internațional Sibiu (Patronaj FIAP Elveția. HON-FCOS), * membru al Asociației Artiștilor Fotografi din România din 1968 (cu acreditarea nr. 284, primul membru din Arad al acestei asociații).

Francisc Kelemen-EFIAP, cotat recent pe locul III în lume, după un artist din Amsterdam și unul din New-York, ne-a vizitat zilele acestea la redacție. A fost, pentru noi, prilejul unei convorbiri cu Artistul...

– Cum v-ați apropiat de fotografie?

– Mi-a plăcut încă din copilărie. În urmă cu 50 de ani am început cu un aparat foarte simplu. Și cum ani de zile am făcut sport și drumeții în munți, am încercat să surprind frumosul din tot ceea ce vedeam.

– E cale lungă de la fotografia „amintire", la fotografia de artă?

– Eu am lucrat peste 30 de ani ca reporter de presă. Pe lângă fotografia de presă m-am dedicat fotografiei de artă.

Talentul nu se cumpără și nu se moștenește. Și pe lângă talent, este necesară foarte multă muncă. Trebuie o cultură vizuală și un grad mare de inteligență. Aparatele nu realizează singure imaginea. Ele sunt doar un mijloc.

– Dumneavoastră ce „teme" preferați?

– Totdeauna m-am apropiat de viață și de lucrurile firești ale oamenilor. Sunt gânduri ale mele exprimate pe bază de imagine. Am întotdeauna o simbolistică în ceea ce fac. Am lucrat foarte curat și foarte pretențios...

– De aceea zice mai tânărul fotograf Paul Draja că sunteți un artist „în frac"?

– Probabil, pentru că am fost un om foarte elegant și curat întotdeauna. Mă bucură aprecierile lui Paul Draja pentru că îl consider un precursor al fotografiei moderne. Instrumentele lui

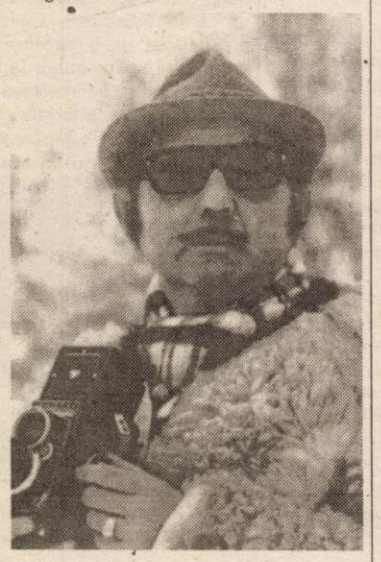

și fotografiile pe care le face concurează cu ceea ce au mai bun artiștii fotografi din Viena ori Paris. Este un meseriaș eminent...

– Dintre cei cu care ați învățat arta fotografică pe care i-ați apreciat?

– Acum nimeni nu recunoaște că a învățat de la cineva. (Dacă au un aparat, toți cred că este suficient). Eu am avut foarte mulți „profesori", oameni care m-au ajutat. Îmi amintesc de Eugen Iarovici, Mandu Rozenthal, Martin Copăceanu...

– În jumătate de veac ați reușit să aveți cea mai mare colecție personală de fotografii artistice. Pentru aceasta ați întreprins călătorii de documentare, studii, v-ați confruntat în expoziții...

– Aș enumera doar câteva: în Israel (1972), în Germania la AGFA Leverkusen (1974), Elveția și Austria (1981), în Germania la Oerlinghausen la simpozionul internațional de artă fotografică și foto safari (1983), tabăra internațională de artă fotografică - Zalaegerszeg - Ungaria (1991), Austria la Salzburg (1996).

În 1968 am avut prima exproziție personală la Arad în holul Teatrului de Stat sub patronajul Asociației Artiștilor Fotografi din România.

Am participat la numeroase expoziții de grup din țară, precum și la saloanele interjudețene din țară. Sunt prezent și la Salonele Internaționale ale României începând de la al 7-lea salon. Al 10-lea Salon Internațional al României, salon jubiliar l-am organizat la Arad. În general am fost prezent cu 1-2 lucrări la toate aceste expoziții.

În 1980 am avut lucrări la expoziția colectivă al Asociației Artiștilor Fotografi Filiala Banat deschisă la Budapesta în galeriile Fotoclubului Budapest.

În prezent am lucrări în saloanele internaționale de artă fotografică la: Nimes/Franța, Seefeld /Austria, Ruzomberoc/ Slovacia, Colombo/Sri Lanka, Denver/ USA, Kaposvar /Ungaria, Zürich Elveția, Békéscsaba/ Ungaria, Hersching, Hagen Germania, Caracas/ Venezuela etc.

– Expoziții personale?

– Cum am spus, prima a fost în 1968 în Holul Teatrului de Stat din Arad; Au urmat: Clubul presei din Arad (1984), Galeria de artă fotografică „Bastion" Timișoara (1986); Muzeul „Munkácsi Mihály" Békéscsaba/ Ungaria (1991);Galeria „Forum" din Arad (1996); „Galeria Foto-Art" Oradea (1997); „Galeria de Artă" din Kaposvár, patronată de Consiliul Județean Somogy/Ungaria (1999); Galeria bibliotecii Județene din Békéscsaba/ Ungaria (2001); Galeria de expoziții din Orosháza/Ungaria (2002).

– Ce distincții ați primit în cei 50 de ani?

– Am primit distincția internațională - **ARTIST - FIAP** - Fédération Internationale de l'Art Photografique - 1972, Elveția; distincția internațională - **EXCELLENCE - FIAP** - Federation Internationale de l' Art Photografique - 1976, Elveția; Medalia Jubiliară a 10-a și a 20-a a Asociației Artiștilor Fotografi din România; Premiu de nivel internațional „Orbán Balazs" al Asociației Artiștilor Fotografi din Ungaria - 1990; Diploma salonului „Săptămâna Fotografiei" Hersching - Germania și multe altele.

„Un clopot... 11 septembrie 2001"

– Aveți lucrări în muzee și colecții particulare...

– Foarte multe. La Muzeul Yad-Vaasem Ierusalim, Israel cu lucrarea „Memento"; Muzeul „Munkácsi Mihály" Békéscsaba, Ungaria cu lucrarea „Recviem 1989; Fundația „Anna Frank" Budapesta, Ungaria, lucrarea „Memento"; La colecționari particulari am lucrări în: Frankfurt, München, Mannheim/Germania, Caracas/Venezuela, Ramati-Gan/ Israel, San Diego/USA, Paris/ Franța, Budapesta, Békéscsaba /Ungaria, Salzburg/Austria, Arad.

– În prezent?

– De câtva timp, în fiecare an, am avut o personală (de aproximativ 50 lucrări) în străinătate. Lucrez mai departe, îmi completez colecția. Și casa mea este deschisă pentru orice doritor de a afla ceva din „secretul" acestei arte frumoase.

Anul trecut am fost printre fondatorii unui atelier de artă fotografică sub patronaj FIAP, „Nicolas Muller". Intențiile acestui grup de artiști este să facă - în colaborare cu U.E. - cursuri și expoziții. Încercăm, de asemenea, să readucem în atenție fotografia alb-negru, să refacem ateliere pentru că în Canada și SUA a revenit iar în Franța a fost o mare expoziție de forografii alb-negru.

– Expuneți mult peste hotare. Pe când o „personală" la Arad?

– Eu aș vrea să deschid o expoziție personală în orașul în care m-am născut și am făcut fotografie artistică o jumătate de secol. Din păcate nu avem o sală în județul Arad. Galeria „Delta" este numai a UAP. Cred că și pentru arta fotografică ar trebui să existe o sală foarte elegantă. Pentru că orice se face în artă trebuie să fie de ținută. Eu așa cred, pentru că eu nu fac decât ceea ce este valoare.

A consemnat
V. FILIP
FOTO: FRANCISC KELEN - EFIAP

Se întâmplă la Mândruloc

O PROFESOARĂ „TRATATĂ" LA... FARMACIE

Povestea Școlii din Mândruloc este cunoscută cititorilor noștri: la sfârșitul anului școlar trecut, una din cele două clădiri ale școlii, în care funcționa ciclul primar și care adăpostea și materiale didactice, a fost restituită fostului proprietar. Soluția era ca școala să se mute în fosta clădire a CAP-ului, care a fost odată școală. Însă și această clădire a fost închiriată de autoritățile locale unei farmacii. În prezent, cele două clase simultane ale ciclului primar își desfășoară activitatea în clădirea grădiniței. **„Una din clase e așa de mică, încât nu are loc catedra. Dacă la anul se va înființa clasa 0 și învățământul obligatoriu va fi de 9 clase, unde ne vom ține cursurile?"**, se întreabă prof. **Maria Dinu**, cea care s-a preocupat cu înflăcărare de această problemă. În privința materialelor din dotarea și așa precară a școlii, dna profesoară ne spune cu părere de rău că sunt toate împrăștiate care pe unde: băncile la cămin, biblioteca la... direcțiune, altele, în laboratoare.

Aceste fapte mâhnesc pe oricine căruia îi pasă de destinele școlii. Însă prof. Maria Dinu ne-a semnalat un fapt care poate mâhni pe orice om de bun-simț. Pe geamurile farmaciei sunt lipite două afișe care, la prima vedere, nu atrag atenția prin nimic grav: format A4, chenar tradițional de Sărbători, un început adecvat spiritului Crăciunului. Dar, la o privire mai atentă, se puteau citi unele lucruri care nu cadrau cu un banal afiș care să anunțe deschiderea unei farmacii (pe data de 16 decembrie). Semnatarii anonimi ai anunțului precizează: **„Cu toate că am fost reclamați peste tot,**

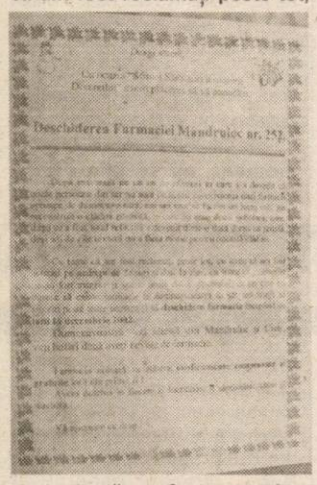
Deschiderea Farmaciei Mândruloc nr. 151

cu toate că am fost acuzați pe nedrept de falsuri și dați la ziar, cu toate că geamurile ne-au fost mânjite și sparte acum două săptămâni de cei care nu doresc să existe farmacia d-voastră în sat, am reușit...". În text se mai face referire și la **„unele persoane din sat care nu sunt de acord cu existența unei farmacii aproape de d-voastră** (n.n. sătenii din Mândruloc și Cicir)", precizând că **„noi am vrut să facem un lucru util, am reconstruit o clădire părăsită, în care nu erau decât șobolani, care după ce a fost total refăcută a devenit dintr-o dată dorită ca școală deși ani de zile nimeni nu a făcut nimic pentru această clădire."**

Ca persoană care s-a luptat aprig pentru școala din Mândruloc, și toată lumea știe acest lucru; prof. Maria Dinu s-a simțit direct vizată de acest anunț, considerându-l calomnios. Pentru a evita orice confuzii, prof. Dinu specifică clar: **„Nu existența unei farmacii în sat ne deranjează, ci faptul că ea s-a deschis în localul școlii de care elevii celor două sate au absolută nevoie."**. Prof. Maria Dinu mai sesizează și alte aspecte deranjante din anunțul cu pricina, lipit în două exemplare pe geamurile farmaciei și, după cum afirmă domnia-sa „distribuit locuitorilor celor două sate odată cu poșta", și anume: faptul că seamănă ură și intrigă în sat, că este ambiguu („unele persoane din sat" - cine?), că este inexact (cu privire la termenul „reconstruit" folosit de autorul, autorii afișului).

Ceea ce poate nu au înțeles unii este că prof. Maria Dinu, în calitate de localnică și de profesoară la școala din sat, nu a putut sta cu mâinile în sân și a luptat pentru un bun al școlii. Dar pentru asta, a o supune oprobriului public, parcă e prea mult...

CĂTĂLINA LATU

Arta pe sticlă arsă

Recent am avut ocazia să discutăm cu **d-na Aurelia Bobocel Fogorossy**, o doamnă cunoscută de multă lume din orașul nostru, icoanele sale fiind nu de puține ori un prilej pentru ca publicul iubitor de artă să se reunească pentru a-i admira exponatele.

- Unicitatea picturilor d-nei Aurelia constă în tehnica japoneză de pictură pe sticlă arsă și cele trei modalități de lucru - încălzire cu aburi, încălzire cu foc și încălzire cu benzină.

Întrebată de ce a ales tocmai sticla, d-na Bobocel ne-a răspuns „Sticla colaborează, în timp ce pânza așteaptă ideile artistului. Sticla încălzită schimbă pictura în forma în care artistul vede imaginea, este o metodă de a spiritualiza omul fără a-i schimba fizicul. Frecvent se realizează portrete pe sticlă tocmai pentru a înlătura fotografia banală".

Cea mai mare durere pe care o resimte artista este încălzirea finală când există posibilitatea ca sticla să se spargă, dar satisfacțiile pe care o astfel de preocupare ți le conferă sunt prea numeroase pentru a permite înfrângerii să își atingă scopul.

Ca membră al Cenaclului „Ion Andreescu", d-na Aurelia ar dori ca tinerelor „sclipiri" să le fie acordat sprijinul și atenția meritată.

Z.Ș.

Cursuri de educație ecologică

Premierul Adrian Năstase a declarat, marți, că a solicitat Ministerului Educației să introducă în programa școlară cursuri de educație ecologică, o măsură suplimentară de "responsabilizare" a populației față de probleme privind protecția mediului. Premierul a afirmat că autoritățile locale și societățile comerciale trebuie să se implice mai mult în tratarea apelor reziduale și în reciclarea materialelor din plastic, arătînd că principalele probleme ecologice apar în zonele industriale, unde întreprinderile de stat sau private nu respectă normele de protecție a mediului. "Prin curțile întreprinderilor, sînt sute de mii de anvelope de cauciuc cu apă de ploaie care creează un mediu favorabil pentru miliarde de țînțari, la care se adaugă alte mii de sticle de plastic aruncate pe cîmp, din mașini", a spus Năstase. Premierul a mai afirmat că Garda de Mediu va deveni o instituție "de temut", care va sancționa dur persoanele ce nu respectă normele de protecție a mediului. Premierul Adrian Năstase a participat, marți, la prima ediție a premiilor Eco-Media pentru educarea publicului în problemele mediului, inițiat de Ministerul Apelor și Protecției Mediului.

PREMIERĂ ÎN BASCHETUL MASCULIN ROMÂNESC

WEST PETROM ARAD – ÎN CAREUL DE AȘI AL „EUROPE REGIONAL CHALLENGE CUP"!

B.C. WEST PETROM ARAD - K.K. HERCEGOVAČ BILECA 81-52 (24-8, 15-17, 18-13, 24-14)

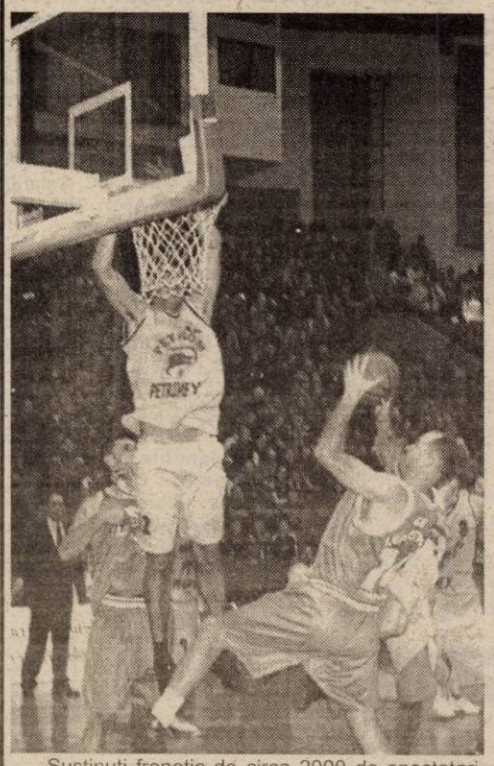

Susținuți frenetic de circa 2000 de spectatori, aseară, la Polivalentă, baschetbaliștii arădeni au reușit ceea ce părea imposibil - surmontarea unui handicap de 25 de puncte, „moștenit" din Bosnia și calificarea în turneul final al Conferinței Sudice a Europe Regional Challenge Cup. O performanță istorică, sărbătorită pe bună dreptate, care merită salutată cum se cuvine.

Încă din debutul întâlnirii, în dorința de a ajunge cât mai aproape de obiectiv, gazdele au asaltat reduta adversă, evoluând furtunos, cu consecințe pe tabelă. Prin urmare va fi 14-1 (!) în minutul 6. În tot acest timp, Hercegovač va juca inexplicabil de slab, greoi, fără suficientă ambiție, publicul întrebându-se, practic la unison: cum am putut primi 100 de puncte în tur? Tensiunea creștea, nervii se întindeau, iar pe acest fond, Veres intra în câteva clinciuri cu Kisic, Protic și Vukajlovic (se pare că era vorba de anumite „polițe" din primul meci). Oricum, întâlnirea „curgea" în direcția dorită, diferențele mărindu-se. Vom nota, în sfertul doi, 29-11 (min. 12), un avantaj deja foarte consistent. Oaspeții începeau să protesteze la unele decizii nefavorabile de arbitraj. În linii mari, rezultatele urmează traiectorii promițătoare, dar nu se izbutește, totuși, depășirea barierei magice, de 20 de puncte. Ultima parte a sfertului doi și sfertul trei abundă în greșeli. Bosniacii își îmbunătățesc prestația, în pofita mediei ridicate de vârstă a lotului, care își va pune amprenta asupra prospetimii fizice.

Decizia se amâna, așadar, pentru ultimele zece minute. Având în noua achiziție, americanul Haslett, figura centrală a disputei, West Petromul va transa soarta calificării. Acesta va duce scorul la 70-45 (min. 37), moment în care arădenii își anulau handicapul. Mai mult, va fi chiar 73-45, asistența fiind în pragul delirului. Cu toate acestea, Hercegovač răspunde (73-50) și suspansul se prelungește. Din nou Haslett, secondat de Lăpuște printr-o „triplă" providențială (79-50, min. 40) vor aduce un triumf mare, la care și-a adus contribuția întreaga echipă, felicitările adresate fiind pe deplin întemeiate.

Formații și realizatori:

West Petrom: Veres 5 (1x3), Szijarto 11 (3), Lăpuște 13 (2), Haskins 9, Haslett 31 (3), Burlacu 10 (2), Apostol 2.

Hercegovač: Pavtovic 6 (1), Sucur 18 (1), Vukajlovic 2, Fimic 6 (1), Kisic 2, Vujovic 1, Protic 11 (3), Kapor, Kovacevic 6. Descalificați pentru cinci greșeli personale: Vukajlovic și Fimic. Din gruparea bosniacă a absentat coșgeterul Pokrajac, accidentat.

Au oficiat cu greșeli Nikos Agadakos (Grecia) și Ismail Ozun (Turcia). Agadakos a făcut parte, în trecut, din Corpul Arbitrilor din campionatul românesc. Comisar FIBA a fost ploieșteanul Mihai Aldea.

ADRIAN HĂRȚĂU
Foto: ȘT. MATYAȘ

Bucuria victoriei

Minutul 41...

Dan Gabriel Boric (președinte B.C. West Petrom Arad): „Trăim cu toții o bucurie de nedescris. Inițial, nu am avut obiectivul acesta, dar luând pulsul echipelor cu care am jucat și analizând și celelalte formații, ne-am dat seama că nu este o «obrăznicie» să accedem în Final Four. Ne-am expus dorința în cazul calificării, să organizăm Final Four în Arad, șansele de reușită fiind mari. Și FIBA a simțit că în orașul nostru se înfiripă un centru de baschet serios, la partidele anterioare în cupele europene am fost felicitați pentru modul în care am organizat meciurile și pentru evoluția echipei. Am avut emoții, dar am fost pregătit pentru ambele situații".

Ofer Berkovich (antrenor West Petrom Arad): „A fost un meci uimitor, trăit din plin de toți cei prezenți la Sala Sporturilor. În partida tur, din Bosnia, condițiile deja cunoscute nu au fost prielnice nouă, având astăzi (n.a. - ieri) de recuperat un handicap de 25 de puncte. Am reușit și sunt mândru de jucătorii mei, care au crezut până la capăt în șansa lor. Nu s-a terminat însă nimic cu acest meci, noi sperăm să facem o figură frumoasă și în Final Four. Mulțumim spectatorilor, care ne-au împins de la spate, pentru a contura succesul. Au fost minunați".

ADELA C.

AL TREILEA „VAL" ÎN CANTONAMENTUL DE LA BAZNA

Fotbaliștii de la F.C. UTA au bifat, ieri, ziua cu numărul trei a cantonamentului de la Bazna. Antrenorul Nunweiller le-a „servit" un meniu cu două antrenamente, concentrate pe aspectul fizic.

Dimineața, după necesara dezmorțire, timp de 100 de minute, băieții împărțiți pe trei grupe, în funcție de potențialul fizic testat de preparatorul Ioan Galea, au „înghițit" cinci bucăți a câte 1000 de metri, intercalate cu pauze de câte 5 minute. Ședința de pregătire s-a încheiat cu exerciții de streching și cu o alergare ușoară de la stadion la hotel.

După masa de prânz și odihnă, a urmat cel de-al doilea antrenament al zilei, desfășurat pe durata a 70 de minute. Din nou s-a lucrat pe grupulețe, în sală și aer liber. Cei din sală au fost „clienții" a douăsprezece „ateliere", cu profilul exerciții de forță și dexteritate, în timp ce fotbaliștilor trimiși afară li s-au dat și mingi pentru „miuțe" „contra" pe teren redus sau pentru jocul de fotbal cu piciorul, cu fileul ridicat la 1,80 metri față de pământ.

Ziua de antrenament s-a încheiat la bazinul hotelului cu refacerea după efort, atât de savurată de Panin et. comp.

C. MNERIE

CHIOREAN ȘI ALMĂȘAN, ÎN PREGĂTIRI CU A.C.U. ARAD

Vacanța s-a terminat și pentru cei de la A.C.U. Arad. Marcel Coraș a sunat adunarea lotului de jucători, singurul absent fiind Călin Mariș, tehnicianul arădean spunând că, probabil, „Căli-gol" a rămas înzăpezit pe undeva. În schimb, A.C.U. are două noutăți în lot, Chiorean și Almășan. Primul a evoluat și pe la Steaua în urmă cu trei ani, iar despre Cătălin Almășan știm cu toții că a evoluat la F.C. UTA. Cei doi i-au solicitat lui Marcel Coraș acordul de a se antrena cu formația A.C.U. Arad. Chiar dacă momentan nu se suflă vreo vorbă, se pare că antrenorul arădean îi dorește pe ce doi în echipă, rămâne acum ca și conducerea să se înțeleagă cu ei.

Până la sfârșitul săptămânii se vor efectua vizitele medicale și în fiecare zi are loc câte un antrenament de reacomodare la efort. Asta, până pe data de 26 ianuarie, când se va pleca în cantonament la Moneasa. Reîntoarcerea este programată pe data de 8 februarie, moment în care se intră cu pregătirile în linie dreaptă și încep jocurile amicale.

LEO SFÂRA

CIGAN A AFLAT DIN ZIARE DE „PISTA" DIACONESCU

Ieri, a fost rândul echipei F.C. Tricotaje Ineu să-și încheie vacanța și să se apuce de treabă, în vederea campaniei de toamnă în Divizia C. La stadionul „Central" din Ineu, lotul de jucători, mai puțin Pantea plecat cu treburi peste hotare, a aflat de planul de bătaie pentru perioada imediat următoare. Timp de zece zile, antrenamentele de intensitate medie se vor desfășura la Ineu, urmând ca pe data 25 ianuarie, aceeași a jocului amical cu UTA, „tricotorii" să se mute la Moneasa pentru stagiul centralizat. Acesta va dura 12 zile și va fi încheiat cu un nou meci de verificare, disputat de acesată dată în compania divizionarei B, F.C.Bihor.

Deocamdată, la pregătiri nu participă jucători noi, dar, până la ora plecării la munte, ei vor apărea în lot. Antrenorul Sorin Cigan dorește să facă măcar patru achiziții, însă nu știe dacă printre ele se va afla și fostul textilist, Emilian Diaconescu. Cigan a mărturisit că personal nu vorbit cu Diaconescu, ba - mai mult - a aflat doar din ziare de posibila venire a fotbalistului la Ineu. Până una - alta se așteaptă repatrierea directorului executiv, Cornel Gaie, aflat - încă - în vacanță la Milano, în Italia și de abia apoi se va demara o campanie serioasă de achiziții.

Obiectivul trasat de tehnician rămâne practicarea unui fotbal de calitate și câștigarea cât mai multor meciuri, iar dacă acest lucru va aduce promovarea ineuanii nu se vor da înlături.

CĂLIN MNERIE

DINAMO - LA MILA LUI AJAX ȘI GENOA

Bursa știrilor

▼ Dacă echipele de club românești se zbat într-un crunt anonimat de ani buni de zile, la nivelul arbitrajului, fotbalul autohton, așa bolnav cum este, a reușit să-și promoveze câte un reprezentant în elita europeană. Ultimul dintre ei a fost alba-iulianul Sorin Corpodean, care a avut prestații bune în meciurile tari de pe „bătrânul continent" și totuși a fost aruncat din „căruță" de UEFA. Motivul trebuie căutat în întrecerea internă, acolo unde „fluierașul" a avut ecoluții dintre cele mai controversate, de care au aflat și mai marii fotbalului continental prin grija președinților nemulțumiți. Și iată cum prin ieșirea lui Corpodean din First Class, România atinge anonimatul și în ceea ce privește „oamenii în negru". ▼ Cel mai rapid gol din toate timpurile a fost înscris, duminică, de un junior al echipei braziliene America de Minas Gerais. Performerul se numește Fred și a reușit să perforeze poarta echipei adverse, Vila Nova, după numai 3 secunde și 53 de sutimi de la primul fluier al meciului. ▼ Se pare că echipa campioană a României, Dinamo București traversează un moment destul de dificil din punct de vedere financiar. Clubul încă mai așteaptă ca Genoa Calcio să achite cele 1,3 milioane de dolari pentru transferul lui Claudiu Niculescu în Italia, dar își pune speranțele și într-o eventuală trecere a lui Vlăduț Munteanu la AJAX. Numai așa, „câinii" își vor primi toți banii restanți și vor putea pregăti în liniște returul de campionat, ce îi vede încă implicați în lupta pentru titlu. ▼ Portarul echipei F.C. Brașov, ganezul Ibrahim Dossey, spune că a fost unul dintre cei care au cărat sicriul fetei fotbalistului Sami Kuffour. „Stegarul", bun prieten cu jucătorul lui Bayern München, a fost tot timpul lângă acesta după tragedia petrecută la sfârșitul anului trecut. ▼ Ronaldo, cel mai bun fotbalist al lumii în anul 2002, susține că antrenorul Hector Cuper a fost cel care l-a îndepărtat de la Inter. Refăcut după lunga perioadă de accidentare, starul brazilian nu a prea fost utilizat de tehnicianul argentinian, care - parcă - și-a dorit ca atacantul său să nu fie în formă pentru Mondialul asiatic. Până la urmă, Ronaldo a fost golgeterul Cupei Mondiale din 2002, iar acum evoluează cu succes pentru campioana Europei, Real Madrid. ▼ Ieri, au avut loc tragerile la sorți în cupele europene la handbal. În Cupa EHF, fetele de la Oltchim Râmnicu Vâlcea vor întâlni formația croată Sonic Osijek, în timp ce Rapid București va da piept cu maghiarele de la Cornexi Alcoa. Tot în întrecerea feminină, în optimile de finală ale Cupei Cupelor, Silcotub Zalău va avea ca adversară echipa turcă Anadolu University SC. În fine, „U" Ursus Cluj și HC Selmont Baia Mare vor evolua în compania echipelor Pirin Blagoevgrad (Bulgaria), respectiv U Flaga Korneuburg, în cadrul optimilor Challenge Cup. ▼ În prima manșă a sferturilor de finală ale Cupei Italiei, liderul din Serie A, AC Milan a încheiat la egalitate (0-0) partida cu imprevizibila Chievo Verona. Returul va avea loc peste o săptămână în orașul lui Romeo și Julieta.

CĂLIN MNERIE

Firma WURTH ROMANIA S.r.l.

specializată în comercializarea de organe de asamblare, scule manuale, electrice, pneumatice, produse chimice pentru montaj și etanșare

ANGAJEAZĂ REPREZENTANȚI COMERCIALI ÎN ORAȘUL ARAD

Condiții de angajare: posesor carnet de conducere categoria B și autoturism personal pentru perioada de probă (6 luni).

Trimiteți CV-ul dvs. la fax: 021-2323282 până la data de 24.01.2003.

(3912518)

S.C. RO & TR SRL - D.N. 7 km 32 Arad - Nădlac

Angajează:

- barman - ospătar
- ajutor bucătar

Firma asigură transportul.
Informații la telefon 216742 - 0788345650

(3912516)

Societatea Comercială
IMAR S.A. ARAD
Calea Aurel Vlaicu nr. 14

angajează urgent

❒ sculptori în lemn
❒ confecționeri-croitori

Informații suplimentare pot fi obținute de la Serviciul Organizare-Personal-Informatică din cadrul S.C. IMAR S.A. Arad, tel. 236.764, 236.765, 236.766, 236.767 - int. 241.

(3912512)

Vânzare în bloc gestiune mijloace circulante cu diminuare de preț de 5% pe licitație până la adjudecare

SC Expert SA

În calitate de lichidator al S.C. ALFAR S.A. - SERE Arad, în conformitate cu prevederile Legii 64/1995, republicată VINDE ÎN BLOC LA LICITAȚIE PUBLICĂ, DESCHISĂ, CU STRIGARE, în fiecare zi de marți, ora 12,00, gestiunea mijloace circulante compusă din:

- rulmenți diferite dimensiuni
- materiale pentru instalații electrice
- materiale pentru instalații sanitare
- piese de schimb auto, tractoare, mașini unelte
- materiale protecția muncii
- roți dințate
- curele trapezoidale
- mobilier

Prețul de pornire în licitație este de 297.825.000 lei inclusiv TVA.

Lista bunurilor scoase la vânzare în bloc și regulamentul de licitație sunt afișate la sediul societății Alfar SA, Calea Zimandului nr. 3.

Relații suplimentare Dl. Tanca Gheorghe, tel. 0257-276.101.

(C.A.)

MATRIMONIALE

GERMAN, persoană serioasă, OM DE AFACERI, 1zi/lună în Arad, vârsta peste 40 ani, doresc PARTENERĂ DE COMPANIE, 30-40 ani, nefumătoare, fizic plăcut, simpatică, obligatoriu limba germană sau engleză. Telefon 0722.397.419. (575)

VÂNZĂRI APARTAMENTE O CAMERĂ

Vând (schimb cu apartament 3 camere Alfa), garsonieră Vlaicu, Piața Agro, cf. I, et. IV. Informații telefon 0723.782.077. (499)

VÂNZĂRI APARTAMENTE DOUĂ CAMERE

Vând apartament 2 camere în Stațiunea Moneasa. Telefon 313025 sau 0723.479.896. (262)

Vând apartament 2 camere, Săvîrșin, mobilat nou, utilat, preț negociabil. Telefon 0257-557508. (573)

Vând apartament 2 camere, parter, B-dul V. Milea. Telefon 287662; 0744.762.223. (484)

Vând apartament 2 camere, bloc 539, sc. B. 12.000 $. Telefon 265432. (4780785)

VÂNZĂRI APARTAMENTE TREI CAMERE

Vând apartament în Timișoara, 3 camere, centrală proprie, aer condiționat, termopan, garaj, preț 30.000 Eu. Telefon 0745.535.374, 0722.450.595. (503)

Vând apartament 3 camere, garaj, îmbunătățiri, et. II. Telefon 0740.028.876; 242030. (646)

VÂNZĂRI CASE

Vând vilă, Vlaicu. Telefon 348437, seara. (193)

Vând casă nouă, Zimandul Nou, a 2-a stradă pe dreapta, la intrare dinspre Arad, nr. 325, 22.000 $. Telefon 0744.275.779. (494)

Vând urgent casă 3 camere, grădină, curte, preț 16.000 USD, str. Nouă nr. 23 (Gai). Telefon 0744.887.174. (4781964)

Vând casă, pe str. Cardoș nr. 29, lângă Biserica Sârbească. Telefon 0744.232.816. (521)

Vând casă mare (3 apartamente), str. I. Kardoș 32. Telefon 0744.523.701. (357)

Vând în Neudorf, comuna Zăbrani, casă mare din cărămidă, curte + grădină mare, anexe. Telefon 0744.127.307. (83)

Vând casă cu 1 ha teren, în apropiere de Arad, preț 4.800 Euro. Telefon 0722.659.084.

Vând casă 4 camere, str. Castor nr. 48, Grădiște. (635)

VÂNZĂRI SPAȚII

Vând (închiriez) SPAȚII COMERCIALE, zonă ultracentrală. Telefon 0723.253.651. (584)

Vând GHERETĂ, centru, (Liceul Pedagogic), toate dotările, 3.500 $. Telefon 0721.219.621; 0257-283153. (594)

VÂNZĂRI TERENURI

Vând teren, Micălaca, str. Frăției nr. 6. Telefon 267344.

Vând 5000 mp teren intravilan, Aradul Nou, posibilități gaz, curent, apă, agent termic. Telefon 0722.355.963. (496)

Vând teren Subcetate, 990 mp. Pentru informații, telefon 0722.566.559. (644)

Vând teren 1,5 ha cu sau fără clădire, în zona CAP Pîncota, toate utilitățile. Telefon 0724.465.810. (586)

VÂNZĂRI AUTO

Vând OPEL OMEGA CD 2,5 TURBO DIESEL, înmatriculat, full option, an 1995. Telefon 0722.292.611. (670)

Vând Dacia 1304 - 1998; 1307 - 2000, 1410 - 2000, 1410 - 2001, Break - 2000, tractor 650 - 1993. Telefon 0744.391.896. (252)

Vând tractor U-650, plug, disc, remorcă. Telefon 0745.307.645. (330)

Vând RENAULT 18, CIV, nr. noi, accidentat, mobilă, aragaz, butelii. Telefon 286211. (492)

Vând microbus Ford Tranzit, an 1995, 8+1 locuri, cu numere de Franța, 2.000 Eu. Telefon 0744.232.816. (521)

Vând Dacia 1310, stare perfectă, singur proprietar. Telefon 0745.399.589. (535)

Vând BMW 518, preț 1.000$. Informații telefon 466456. (553)

Vând Opel Astra 1,6i, 4+1 uși, an 1992, stare perfectă, 4.200 Euro, negociabil. Telefon 213155; 0723.232. 043. (459)

Vând VW Bus 8+1 locuri, fabricație 1993. Telefon 0744.773. 750. (581)

Vând Daewoo Espero Cobra, impecabil. Telefon 0722.344.865. (581)

Vând Opel Omega 2,3 Diesel, an 1987, stare bună, unic proprietar, preț 3.200 Euro; motor Iveco 2,5 tone. Telefon 0744.698.573. (559)

Vând autodubă Iveco Magirus 3,5 tone, Opel Senator-automatic. Telefon 0723.253.651. (584)

Vând combină Class, masa 2,80, motor Diesel. Telefon 0745.596.616. (443)

Vând Ford Escort 1,4 benzină, 1992, 600 Euro, negociabil. Telefon 0723.765.726; 0722.899. 099. (461)

Vând tractor U-650, plug P3, grape fixe, disc, semănătoare grâu, semănătoare porumb cu fertilizator, cultivator, tocătoare tulei, MIC, remorci 5 tone cu CIV. Telefon 536202. (466)

Vând Renault 11, benzină, înmatriculat persoană fizică, 1400 Euro, negociabil. Informații 0740.658.790.

Vând Dacia 1310, an 1988, CIV, numere noi, VT, 900 $. Telefon 0723.045.296. (641)

Vând Dacia 1310 TLX, în stare perfectă. Telefon 0744.504.565 și 0257-561670, după ora 18.

Vând Vectra an 1993, îmbunătățită, proprietar, 4.300 EU. Telefon 0744.492.064. (4781974)

VÂNZĂRI ELECTRO

Vând foarte ieftin, garanție, TELEVIZOARE COLOR, MAȘINI AUTOMATE, COMBINE și LĂZI frigorifice. Telefon 274600. (30974)

Vindem CASE MARCAT FISCALE, CÂNTARE ELECTRONICE și CONSUMABILE. Telefon 272727, 282829. (409)

Vând TV COLOR, MAȘINI SPĂLAT automate, modele noi, vcu garanție. Telefon 251392. (485)

Vindem, cheș și în rate (second hand) MAȘINI DE SPĂLAT, TV COLOR, FRIGIDERE, COMBINE, LĂZI, VITRINE FRIGORIFICE, CONGELATOARE, ASPIRATOARE, Calea Radnei nr. 225. Telefon 0257-259339, 563027, 0744.706.321. (511)

Vând congelator vertical cu vitrină, congelator orizontal, agregate frig, cameră frig, expresso cafea. Telefon 0723.253.651. (584)

VÂNZĂRI DIVERSE

Vând GARAJ ULTRACENTRAL, cu extras CF. Telefon 0744.784.443. (425)

Vând PLASĂ GARD ZINCATĂ, 25.000 lei/kg, CUIE CONSTRUCȚII, 20.000 lei/ kg, str. VRABIEI 4. Telefon 289997.

Vând cai rasă grea; 4 iepe + mânji, 10 vaci gestante (lapte). Telefon 0740.562.531; 349329. (398)

Vând convector - radiator, preț 150 EU (asigur montaj). Telefon 216176. (683)

Vând 50 porci grași, 300 oi turcane. Telefon 0740.962.931. (398)

Vând 5 juninci gestante, una fătată. Informații telefon 462974. (4724478)

Vând ROLETE plastic, import, ROLETE lemn, JALUZELE, uși pliante plastic. Telefon 0259/478503; 0745.594.415. (390)

Vând COLȚARE, CANAPELE, FOTOLII. Telefon 286069. (488)

Vând vacă, a 3-a fătare, luna a 8-a. Horia nr. 98, telefon 532177, Bădău Gheorghe. (498)

Vând 50 scaune bisericești din lemn, vechi, înainte de 1935. Telefon 319644, familia Belei.

Vând CHERESTEA STEJAR, juninci și vițele HOLSTEIN, aparat de muls. Telefon 466456. (553)

Vând mașină de erbicidat MET 2500 lt în stare bună. Telefon 459005. (558)

Vând garaj, zona Podgoria. Telefon 213209. (484)

Vând seif (casă valori) cântar semiautomat, aplice portelan, europaleți. Telefon 0723.253.651. (584)

Vând LEMNE FOC, NISIP, BALAST, la domiciliul clientului. Telefon 277027. (67)

Vând pian scurt vienez. Telefon 0744.127.307. (83)

Vând folie pentru solar. Informații telefon 462693. (4724480)

Vând frigider, congelator, ladă frig, vitrină frig, casă sau închiriez. Telefon 210613. (464)

Vând 1 vițea, aproximativ 200 kg; 9 porci 40-70 kg. Telefon 536202. (466)

Vând aparat sudură cu redresor și pult bar din lambriuri. Telefon 536202. (466)

Vând drujbă, marcă germană. Telefon 272853; 0724.749.925. (4781966)

Vând trei scrofițe, 90 kg, opt purcei-trei luni. Telefon 514859. (607)

Vând aparat de îmbuteliat sifon, masă de tenis originală. Telefon 211429. (627)

Vând remorcă 7 tone și porumb boabe. Informații telefon 0744.579.815. (4222890)

Vând trifoi + fân 5000 kg. Telefon 0257 - 279168; 0257 - 312912. (4780784)

CUMPĂRĂRI TERENURI, IMOBILIARE

Cumpăr garsonieră, apartament (și) cu probleme financiare. Telefon 279718; 0744.542. 931. (439)

Cumpăr garsonieră în Micălaca, plata pe loc, fără intermediari. Telefon 214511. (4780777)

Cumpăr teren la șoseaua Arad-Zădăreni. Telefon 0257-214360 sau 0745.117.741. (232)

Cumpăr urgent apartament 1-2-3 camere, etaj intermediar. Telefon 270313; 0722.361. 094. (609)

CUMPĂRĂRI ELECTRO

Cumpăr CARTUȘE CONSUMATE pentru imprimante CANON BC-01/02; 3X3, BC-20, HP C6615, HP 7115. Telefon 0788.313.239. (223)

CUMPĂRĂRI DIVERSE

Cumpărăm: VACI, TAURI și JUNINCI. Le plătim imediat. Telefon 250866; 0745.681.191. (620)

Cumpăr cărămidă din demolări. Telefon 234216, 0740.696.157. (491)

Cumpăr vin alb și roșu. Telefon 214428. (463)

Cumpăr: PORUMB, ORZ, OVĂS. Telefon 0744.784.568. (649)

LOCURI DE MUNCĂ

SC SECURITY SRL angajează AGENȚI PAZĂ (băieți și fete). Telefon 228786. (249)

Caut TEHNICIAN PROIECTANT SUBINGINER, în domeniul sculer-matrițer. Telefon 0723.531.071. (4724477)

„FARAON" PECICA - confecții tricouri, angajează CROITORESE, ȘEFĂ SECȚIE, SECRETARĂ. Telefon 469524. (317)

SC TRANSCONDOR SA angajează DISPECERI. Cerințe de angajare și CV-urile la sediul firmei din Calea A. Vlaicu, bl. N1-3 (vis-a-vis cu INDAGRARA). (4781954)

DAF ARAD SERVICE SRL angajează MECANICI AUTO și MAISTRU MECANIC AUTO. Informații telefon 0257-272200. (Ag. UTA)

FABRICĂ ÎNCĂLȚĂMINTE angajează CUSĂTOARE, MAȘINISTE. Salariu atractiv. Telefon 278754. (380)

Angajăm MUNCITORI la croi, mașini de cusut și CTC, salariu atractiv. Telefon 256044. (441)

Firmă de încălțăminte angajează MECANIC. Salariu atractiv. Telefon 254233. (446)

Firmă încălțăminte angajăm MAȘINISTE pentru cusut și subțiat și CUSĂTORI MANUALI. Telefon 288745. (453)

DRESS COMPANY angajează CONFECȚIONERE îmbrăcăminte, cu sau fără experiență. Oferim salar, atractiv, tichete de masă și decontarea abonamentelor de transport. Informații la sediul firmei, str. Cocorilor 24A sau la telefon 289458; 213484. (476)

Angajăm EXPERT CONTABIL cu activitate la firmă. Telefon 0744.555.586; 270510. (487)

SOCIETATE COMERCIALĂ angajează GESTIONAR, OPERATOR CALCULATOR, cunoștințe contabilitate, AGENȚI COMERCIALI. Trimiteți CV la 0257-270025. (505)

SOCIETATE COMERCIALĂ angajează: DIRECTOR transport auto marfă; CONDUCĂTORI AUTO pentru autotractoare cu semiremorcă, cu experiență. Informații orele 10-16, telefon 0722.731.413. (522)

FIRMĂ INTERNAȚIONALĂ angajează AGENȚI pentru lucru la birou. CV așteptăm: Bd Decebal 2-4, et. II, camera 211. Telefon 284390. (545)

SC PRODPAN SRL angajează VÂNZĂTOARE-GESTIONARĂ cu liceu. Telefon 0788.314.495. (552)

TOLEDO, angajează CONFECȚIONERE TEXTILE, experiență ca mașiniste: personal CTC; zona UTA și Aradul Nou. Telefon 275375; 0723.226.501. (591)

Angajez VÂNZĂTORI la alimentară. Informații 218763 sau 0721.285.073. (548)

Discoteca SPACE angajează BARMANI, OSPĂTARI, condiții muncă avantajoase. Telefon 0722.739.464. (585)

SC GENERAL CUSTOMS BUILDER SRL cu sediul în Arad, str. G. Barițiu nr. 17, angajează AGENT VÂNZĂRI, vârsta maximă 45 ani, studii medii sau superioare, prezintă avantaj cunoștințe calculator și domiciliul Arad. Telefon 0257-210260, orele 8-16. (560)

FIRMĂ DISTRIBUȚIE angajează în condiții avantajoase GERSTIONAR, domiciliul Arad, ordonat, 20-35 ani. Telefon 213343. (561)

(Continuare în pagina 11)

(Urmare din pagina 10)

Firmă distribuție produse chimico-casnice angajează AGENT COMERCIAL pentru județ, 20-35 ani, cu experiență. Se oferă mașină serviciu și salar atractiv. Trimiteți CV, fax 254100. (561)

Angajăm BRUTARI calificați. Telefon 0744.592.017. (4781968)

EMOL angajează PERSONAL SPECIALIZAT în activitatea de TURISM și TICKETING. Telefon 348327; 0722.281.025; 0740.096.664. (577)

SC angajează cu carte muncă VÂNZĂTOARE magazin ABC. Telefon 0744.793. 023. (603)

Liceul Teoretic „Vasile Goldiș" Arad organizează concurs în data de 7 februarie 2003, ora 9, pentru ocuparea următoarelor posturi: SECRETAR școală -1 post; TÂMPLAR BINALE 1 post. Relații suplimentare la telefon 230335, între orele 8-15. (601)

Angajez VÂNZĂTOARE. Telefon 0744.325.932. (613)

SC CETA SA București angajează pentru Agenția din Arad, EXPEDITOR INTRENAȚIONAL. Cerințele postului: experiență în domeniu minim 3 ani, cunoștințe de limba engleză, cunoștințe operare PC, vârsta 28-40 ani. Solicitanții pot depune curriculum vitae până la 24.01.2003, la sediul Agenției Arad, str. Câmpul Liniștii nr. 1 (incinta vama). Telefon 0744.505.843. (621)

Angajăm BRUTARI (cocători) vatră. Telefon 0740.032. 727. (623)

C.P.I. SECURITY angajează AGENȚI PAZĂ băieți și fete. Telefon 0722.608.999. (631)

SC angajează BARMANĂ. Informații telefon 242654. (637)

Crama RUSTIC angajează BARMA(Ă). Telefon 251719; 255129. (652)

Angajăm TINERI dinamici, program flexibil. Salar atractiv. Telefon 267860, 0721.662. 799. (661)

Angajăm VÂNZĂTOARE îmbrăcăminte, cu care de muncă. Telefon 0722.440.508. (680)

Angajăm OSPĂTARE, VÂNZĂTOARE, FEMEI de SERVICIU. Str. Nicolae Bălcescu, nr. 2. (665)

SC EXPO MARKET JAKCSON SRL angajează: BUCĂTARI, OSPĂTARI, PATISERI, CASIERI, FEMEI SERVICI. Informații la sediul firmei JACKSON, persoană de contact TEODOR VOICHIȚA, orele 11-17. (672)

Asociație, caută PERSONAL (familie și educatoare cu dragoste pentru copii aflați în dificultate). Cunoașterea limbii germane constituie avantaj. Telefon 0723.265.709. (674)

Taxi DIESEL STAR angajează pe mașinile noi ale firmei, ȘOFERI (ȘOFERIȚE). Informații telefon 212222 sau sediul firmei: str. P.Pipoș, nr. 21 (Grădiște). (678)

PRESTĂRI SERVICII

Repar ieftin FRIGIDERE, CONGELATOARE, garanțial. Deplasare gratuită. Telefon 217451; 0722.417.397. (655)

EXECUT: zidărie, tencuieli, rigips, zugrăveli, gresieri, fundații, acoperișuri, consolidări, subzidire. Telefon 234216, 0740.696.157. (491)

Efectuez lucrări de STRUNGĂRIE. Telefon 0744.934.117. (642)

CURSURI gratuite LIMBA ENGLEZĂ: începători, medii, avansați. Înscrierile sâmbătă 18 ianuarie, orele 10,30-13, str. Andrescu nr. 3, ap. 3. (640)

Execut: ZUGRĂVELI, GRESIERI, FAIANȚĂRI, PARCHET laminat, RIGIPS, RAȘCHETĂRI, VOPSITORII, etc. Telefon 0744.206.599. (666)

DIVERSE

SALON de LUX, ultramodern ÎNCHIRIAZĂ scaune coafeze, cabinet cosmetică sau caută persoane pentru COLABORARE. Telefon 272270; 0723.600.471. (576)

„ACCESSO" vinde, închiriază, expresoare SAECO, ASTORIA, râșnițe pentru magazine alimentare. Telefon 270850; 0744.635.132. (588)

În atenția cititorilor, VALERIA ZENA, prezentă în Arad, venită cu leacuri fructu dragostei, deface FARMECE și BLESTEME. Contactați-o la telefon 0257-279568; 0744.288. 220. (628)

CITAȚII

Se citează numitul KOVACS LADISLAU-ȘTEFAN, cu domiciliul necunoscut pentru 27.01.2002, la Biroul Notarului Public, MARCELA CECILIA BALAȘ, din Arad, B-dul Revoluției, bl. 2, parter, în dosar succesoral nr. 2/2003, privind pe defunctul KOVACS MATEI-IOAN. (578)

SCHIMBURI

Schimbăm casă cu încălzire, anexe și grădină mare, Tisa Nouă, cu apartament cu multe camere. Telefon 213233; 0744.117.361. (419)

ÎNCHIRIERI

Ofer spre închiriere apartament 2 camere, mobilat, confort sporit, Piața UTA. Telefon 232757; 0740.812.904. (617)

Ofer spre închiriere garaj, cărămidă, centru, 70 Euro. Telefon 0744.618.102. (388)

Ofer spre închiriere apartament 1 cameră, zonă centrală. Telefon 284718, 0722.986. 407. (557)

Ofer spre închiriere apartament 3 camere, contorizat, mobilat, et. III, Aradul Nou. Telefon 286393. (596)

Închiriez încăperi 60, 16, 16 mp, Boul Roșu. Telefon 281124. (319)

Primesc în gazdă elevi, studenți, ultracentral, intrare separată, 2 milioane lei. Telefon 285713. (592)

Ofer spre închiriere apartament la casă, str. Mețianu, 100 mp, recent renovat, amenajat pentru birouri, cabinete, etc. Telefon 283479; 0722.122. 968. (30858)

Ofer spre închiriere pentru firme, casă mare pretabilă reprezentanță, birouri, depozit, cabinete, toate utilitățile. Telefon 0723.165.374; 256396. (468)

Închiriez DEPOZIT din cărămidă cu BIROURI, 370 mp, zona UTA. Telefon 272676. (570)

Caut urgent să închiriez apartament 1-2 camere, (ne) mobilat. Telefon 270313; 0722.361.094. (609)

Ofer spre închiriere apartament la casă 2 camere, gaz, dependințe, mobilat, 70 Euro, anticipat 3 luni. Telefon 0744.498.115. (604)

Închiriez (ofer) HALĂ, 750 mp, în incinta AZOMA SA. Telefon 0722.315.649. (614)

Ofer spre închiriere CABINET STOMATOLOGIC, zonă centrală. Telefon 0723.467. 379, Arad. (630)

Închiriez SPAȚIU COMERCIAL, toate utilitățile necesare, în centru ALFA, 77 mp. Telefon 0740.028.876; 0257-257712. (646)

Închiriez, vând garsonieră confort I, zona Vlaicu, fără încălzire. Telefon 275636. (4781975)

PIERDERI

Pierdut carte de identitate și legitimație de student pe numele BIRIȘ IOANA BOGDANA. Le declar nule.

Pierdut carnet de membru eliberat de Cooperativa de Credit Mureșul Arad pe numele Deak Livia. Îl declar nul. (587)

Pierdut carnet de șomaj eliberat de DMPS Arad pe numele Timuș Viorica. Îl declar nul. (598)

Pierdut carnet de asigurat eliberat de CAS Arad pe numele Bodea Sânziana. Îl declar nul. (602)

Pierdut carnet de șomaj eliberat de DMPS Arad pe numele Cîrpaci Violina. Îl declar nul. (618)

Pierdut carnet șomaj eliberat de DMPS Arad pe numele Muscă Viorica. Îl declar nul. (622)

Pierdut legitimație de handicapat nr. 4681, an 2001, eli-berată de Asociația Handica-paților pe numele Pușcaș Ioan Nicolae. O declar nulă. (629)

Pierdut carnet student eliberat de Universitatea Aurel Vlaicu pe numele Múller Edith Cristina. Îl declar nul. (654)

Pierdut legitimație de călătorie eliberată de CTP Arad, pe numele Budugan Andreea. O declar nulă. (4781973)

† DECESE †

Cu sufletul îndurerat, anunțăm încetarea din viață, a celei care a fost soție, mamă, soacră, soră, bunică, de o rară noblețe sufletească,

KINTZIG ELISABETA,

în vârstă de 68 ani. Înmormântarea va avea loc vineri, 17 ianuarie 2003, la ora 14, la Cimitirul Pomenirea. Dumnezeu s-o ierte și s-o odihnească în pace! Familia îndoliată.

Îndurerați anunțăm decesul bunului nostru soț, tată, bunic și socru,

HAJKO ANDREI,

din NĂDLAC. Dumnezeu să-l odihnească în pace! Înmormântarea va avea loc azi, 16 ianuarie 2003, ora 14, de la Capela Cimitirului Evanghelic din Nădlac. Familia îndoliată.

Cu nemărginită durere în suflet, anunțăm încetarea din viață, după o scurtă și grea suferință, a celui care a fost: soț, tată, socru și bunic

NICORAȘ IOAN

în vârstă de 73 ani. Înmormântarea va avea loc vineri, 17 ianuarie, ora 12, în comuna CERMEI. Familia îndurerată, preot Petru Lazea.

† SERVICII FUNERARE †

IN MEMORIAM "KUKI"
Servicii Funerare Complete
Str. M Eminescu Nr.4
ÎN CURTE
Tel:211.929 - 0723.343.964
Magazin deschis la orice oră
OFERĂ:
SICRIE 10 modele de la 600.000 - 2.800.000
SICRIE LUX 6 modele de la 3.600.000-10.500.000
SICRIE import 70.000.000 lei
Mânere, șuruburi accesorii
LENJERIE 7 modele de la 350.000 - 1.400.000
GRATUIT ! ! ! !
Transportul sicriului la domiciliu
ÎMBĂLSĂMATUL
Plata în Rate ! ! !
Transport Intern și Internațional

RO STYL COMPANY
SERVICII FUNERARE COMPLETE
PRODUCĂTOR SICRIE
ARAD, STR. M. EMINESCU 22, TELEFON 214.422
Magazin deschis și noaptea
OFERIM
• SICRIE 10 MODELE DE LA 800.000 LA 3.600.000
• SICRIE LUX 4 MODELE DE LA 4.500.000 LA 20.000.000
• LENJERIE DECES 6 MODELE DE LA 300.000 la 2.000.000
• CRUCE, LUMÂNĂRI, PROSOAPE, BATISTE, MÂNERE și ȘURUBURI SICRIU
OFERTĂ SICRIU FAG CRUCE RESPETE 1.500.000
APELÂND LA SERVICII: ÎMBRĂCAT, FORMOLIZAT ȘI TRANSPORT BENEFICIAȚI DE 15% REDUCERE
LA SICRIU ȘI TRANSPORTUL LA DOMICILIU GRATUIT
▼PLATA ȘI DUPĂ ÎNCASAREA AJUTORULUI DE ÎNMORMÂNTARE.
PĂREREA DVS. CONTEAZĂ!
TELEFON 094.690.121

† CONDOLEANȚE †

Sunt alături de familia ing. ALBU GHEORGHE în greaua încercare prin care trece, pricinuită de moartea fratelui

CORNELIU ALBU.

Dumnezeu să-l odihnească în pace! Prefect, Vasile Dan Ungureanu. (f, 3235825)

Exprim sincere condoleanțe și profunda compasiune domnului profesor FLORIN DIDILESCU, la trecerea în neființă a tatălui drag,

actorul GEORGE DIDILESCU.

Să-i fie țărâna ușoară! Prefect, Vasile Dan Ungureanu. (f, 3235825)

Sincere condoleanțe familiei ing. LUCIAN BARNICIU în momentele grele pricinuite de trecerea în neființă a mamei-soacre

SZABO MAGDALENA.

Prefect, Vasile Dan Ungureanu. (f, 3235825)

Universitatea „Aurel Vlaicu" și Rotary Club Arad împărtășesc durerea lui Florin și a familiei sale pentru pierderea tatălui,

GEORGE DIDILESCU,

cel care aproape jumătate de secol a dat viață unor personaje pe scena Teatrului din Arad. Alese condoleanțe.

Magistrații, procurorii și personalul auxiliar de la Parchetele de pe lângă instanțele din județul Arad, se alătură durerii primului procuror al Parchetului de pe lângă Tribunalul Arad, IANOTA CAIUS, la decesul fratelui său

EUGEN

(fost procuror și apoi avocat) și transmit sincere condoleanțe familiei îndoliate.

Suntem alături de familia ALBU GEORGE în aceste momente grele la trecerea în neființă a fratelui drag,

ALBU CORNEL.

Dumnezeu să-l odihnească în pace! Din partea familiei DANCIU Mihai și Viorica. (608)

Sincere condoleanțe familiei ȘONEA ION, la durerea pricinuită de pierderea fratelui drag, din Timișoara. Asociația de Proprietari bloc 31. (615)

Suntem alături de doamna ALBU SIDONIA în grelele momente pricinuite de moartea fiului drag. Dumnezeu să-l odihnească în pace! Asociația de Proprietari, str. Mețianu 1. (624)

Colectivele grădinițelor PP23; PN 21, PN 22 sunt alături de colega și prietena lor, director MARIA CRISTEA la despărțirea de draga ei mamă. Sincere condoleanțe. (626)

Un ultim omagiu prietenului meu

ALBU CORNEL.

Dumnezeu să-l odihnească! Familia ing. Brescan Constantin. (4226844)

Suntem alături de familiile PÎRVU LEONTIN cu soția IULIA și copiii Laurențiu și Adina, la marea durere pricinuită de decesul mamei, bunicii

BĂNEȘ MARIA.

Familia Stanciu Ioan și Simona. (659)

Elevii clasei IE împreună cu părinții, transmit sincere condoleanțe familiei înv. HANELORE PRIBAC la decesul bunicii. (660)

Avocații din BAROUL Arad, deplâng trecerea în neființă a celui care a fost avocat pensionar

EUGENIU IANOTA.

Sincere condoleanțe familiei! (664)

Suntem alături de familia preot LAZEA PETRU în greaua încercare pricinuită de decesul socrului

NICORAȘ IOAN.

Sincere condoleanțe din partea familiei Pop și a cuscrei Lazea Ana. (682)

† COMEMORĂRI †

Purtăm în suflet aceeași durere și tristețe la împlinirea a 3 ani de când a plecat dintre noi cea care a fost,

HUȚULEAC ELENA.

Dragostea și noblețea ei ne vor însoți gândurile noastre toată viața. Dumnezeu să o odihnească în pace! Familia TOADER. (537)

Duminică 19 ianuarie se împlinesc 2 ani de când scumpa noastră mamă, bunică și soție,

AURELIA ȘTREANGĂ,

ne-a părăsit pentru totdeauna. Lacrimi și flori pe mormântul tău, veșnic de la soțul Mihai și fiii Ioan și Mircea cu familiile. Dumnezeu să te odihnească în pace! Nu te vom uita niciodată! (436)

Astăzi se împlinesc 6 ani de când ai plecat în veșnicie, dragul meu soț,

ISI VASILE.

Mi-ai vegheat destinul, flacără mi-a fost sufletul tău blând, mi-a fost adăpost scuma moștenire. Amintirea ta va rămâne vie cât voi exista, îngenunchez la crucea ta plângând, rugând pe Domnul, odihna raiului să îți dea și liniștit să-ți fie somnul. Soția, Veta. (4780779)

Azi, se împlinesc doi ani de când a plecat în eternitate cea care a fost mamă și bunică

VRANIȘ OLTEA,

lăsând un gol imens în sufletele noastre. Dumnezeu s-o odihnească în pace! Radu, Lavinia și Alexandra. (593)

Au trecut 6 săptămâni de la dispariția dragului nostru

MARIN NEACȘU.

Parastasul va avea loc sâmbătă, 18 ianuarie 2003, ora 11, la Biserica Ortodoxă Șega II (UTA). Nu te vom uita nicicând! Familiile: Neacșu și Pitic. (625)

Cu durere în suflet aducem aminte tuturor celor care l-au cunoscut pe dragul nostru

VICTOR CIOBANU,

că azi se împlinesc 6 săptămâni de când atât de fulgerător a trecut în neființă. Te vom păstra veșnic viu și zîmbitor în amintirea noastră. Familia Ciobanu. (641)

Lacrimi de dor și recunoștință la împlinirea unui an de la trecerea în veșnicie a celei care a fost mama noastră

BLAGA MARIA

din localitatea VĂRȘAND. Îți vom păstra neștearsă amintirea. Fiica Maria și ginerele Ioan Botaș. (4780782)

S.C. SATLINE S.R.L. TELEFON 251.461, 0744/507.211 SHOW ROOM ARAD, Piata Mihai Viteazul - BL. M7 - PARTER

TÂMPLĂRIE DIN ALUMINIU ŞI P.V.C.

CU GEAM TERMOPAN; PROFILE PVC TROCAL Germania; PROFILE ALUMINIU Grecia

Poly Bag Romania s.r.l.

produce şi comercializează

- saci polietilenă - dimensiuni la cerere
- folie polietilenă - lăţimi 300-900 mm; grosimi 0,002 - 0,1 mm
- pungi polietilenă - transparente, color, imprimate
- plase personalizate

PREŢURI PROMOŢIONALE

Angajăm agent comercial

Arad, str. Câmpul Liniştei 1 (incinta România Combi)
Tel-Fax: 0257-275787 - www.polybag.ro (3235823)

SC.DUOTEX COMPANY SRL.

Angajeaza:

Confectionere pentru masini simple de cusut.

Informatii la sediul firmei din str.Padurii nr.91A sau la nr. de tel.210 448, intre orele 07:00 - 17:00 (C.A.)

S.C. NUTRIENTUL S.A. Palota

COMERCIALIZEAZĂ DIN PRODUCŢIE PROPRIE

PRIN:

Abatorul din Salonta (situat la 60 km de Arad) - carne de pasăre şi produse din carne de pasăre refrigerate sau congelate; *Informaţii la tel. 0259-467.823*

Ferma din Iosia (Oradea) - porc viu sau carcasă de porc. *Informaţii la tel. 0259-453.051*

Cumpără PORUMB în cantităţi nelimitate. *Informaţii la tel. 0259-416.089, 0744.795.348 - D-na Popa.* (3235809)

ATENŢIE ŞOFERI TRANSPORTATORI!!!

FIRMA BELSIRIM SA oferă în locaţie de gestiune persoanelor fizice şi juridice interesate camioane pentru transport produse de balastieră, ciment, bitum (cap tractor şi semiremorcă, sarcină utilă - 24 T).

AVANTAJE:

1. Avans 0%
2. Taxa de operare - 0 lei
3. Dobânda - 0 lei
4. Valoare reziduală - 0 lei
5. Camionul rămâne în proprietatea chiriaşului după expirarea contractului de locaţie fără nici o altă taxă suplimentară.
6. Se poate pune le dispoziţie contract ferm de transport pe durata unui an de zile.

Informaţii suplimentare la tel. 0257/284.125; 0744/312.253 sau la sediul societăţii de pe Câmpul Liniştii nr. 1 A. (c.p.)

OMNIASIG Member of TBIH GROUP

ASIGURAREA OBLIGATORIE AUTO 2003

MARELE PREMIU - 1 MILIARD DE LEI
20 X 100 MILIOANE DE LEI
20 X 50 MILIOANE DE LEI

EŞTI ASIGURAT ŞI... BOGAT !!!

Completaţi şi trimiteţi Talonul Promoţional la oricare dintre sucursalele OMNIASIG sau la Sediul Central din B-dul Aviatorilor nr. 28, sector 1, Bucureşti până la data de 31 ianuarie 2003 (data poştei). Tragerea la sorţi a câştigătorilor va avea loc în data de 28 februarie 2003. (2734839)

VIZITAŢI ZILNIC Piaţa BAZAR - OBOR

TOP

vă oferă marfă de **îmbrăcăminte** pentru sezonul de iarnă şi **aparatură electrocasnică**

Servicii oferite:

- Banc de probă a aparatelor electrocasnice
- Cabine de probă pentru marfa cumpărată (3235807)

Societate comercială *Angajează*

Şef depozit piese auto

Inf. telefon: 287366. (3235822)

DACIA

Numai prin IATSA ARAD (fost Dacia Service Aradul-Nou) str. Ştefan cel Mare 2-4. Tel/fax 0257/287366

ACUM
- în numerar
- cu finanţare
  - leasing
  - rate

MODEL	PREŢ	REDUCERE
SUPER NOVA		
◆ EUROPA	4500€ (incl.TVA)	- 400 €
◆ CONFORT	4800 €	- 400 €
◆ RAPSODIE	5050 €	- 300 €
◆ CAMPUS	5300 €	- 300 €
◆ CLIMA	5700 €	- 400 €
◆ BERLINA	3950 €	
◆ BREAK	4150 €	1 € = 35496 lei

UTILITARE REDUCERE

Benzină			Motorină		
■ Pick-up 1,6	4400	- 200 €	■ Pick-up 1,9 D	5320 €	
■ Double cab. 1,6	4700	- 200€	■ Double cab.1,9 D	5620 €	
■ Double cab. 1,6 (4x4)	500	- 200€	■ Double cab.1,9 (4x4)	5920 €	

Pentru informaţii vă rugăm să ne contactaţi la: 0257/278950, 0744-618140. (3235824)

ARCOMMAT GRUP S.A.

Uleiuri şi unsori auto şi industriale

ARAD Calea 6Vânători nr.55 A Tel.0257/281 779 Fax:232 735

Angajează DIRECTOR DE VÂNZĂRI

Condiţii :
-experienţă în domeniu
-cunoştinţe operare PC
-studii superioare
-vârsta maximă 45 ani
-dinamism şi spirit de echipă
-permis de conducere categoria B
-disponibilitate la deplasări şi program de lucru prelungit

se oferă Salariu motivant

CV-urile cu poză se depun zilnic la sediul firmei între orele 8-16 (c.a.)

PODELE LAMINATE

MATROS 2000 de la 149.000 lei/mp preţ fără TVA

LAMBRIURI MDF şi PVC

la preţuri fără concurenţă

Tel.: 0257 / 349 888 , 0722 / 253 222
Arad, C. A. Vlaicu nr. 28-32
(înainte de stadionul UTA-fosta şcoală de şoferi) (1580233)

S.C. TEBA S.A.

Arad, str. Patria nr. 14

Angajează

◆ Analişti programatori ◆ Ingineri reţea
◆ Operatori calculator

Condiţii de muncă:
▲ salarizare atractivă
▲ colectiv tânăr şi dinamic
▲ bonuri de masă
▲ transport gratuit
▲ asistenţa medicală gratuită la sediul societăţii.

Persoanele interesate se vor prezenta la sediul societăţii, str. Patria nr. 14. (3235807)

s.c. MARCO Company s.r.l.

angajează

- confecţionere pentru maşini ▲ simple ▲ uberdeck
- lansatoare
- maistră

Informaţii la tel. 273.933 sau la sediul din ARAD, Str. Dâmboviţei 23 (zona Fortuna).

SE ASIGURĂ condiţii de muncă şi salarizare atractive, un singur schimb, bonuri de masă. (1587257)

TÂMPLĂRIE PVC cu GEAM TERMOPAN CALITATE GERMANĂ GEALAN Fenster-Systeme

Convingeţi-vă! Cel mai bun! Cel mai ieftin! În rate!

ARAD, STR. CAIUS IACOB BL.R
FOSTUL Mag. CAMINUL (lângă BANC POST)

TELEFOANE 0257-256.899 0722-528.185

BANCA TRANSILVANIA S.A.
SUCURSALA ARAD,
Str. Unirii nr. 5-7,
Tel. 0257/283.122
Campania
VISA TE SCOATE ÎN LUME
6 dec 2002- 19 febr 2003
Informații la sediul băncii.

ADEVĂRUL

WEST BANK S.A.
ARAD, B-dul Revoluției nr. 88
TELEFON: 284.888; FAX: 285.202
WESTERN UNION TRANSFER DE BANI®
Cel mai rapid mod de a primi bani din toată lumea

Anul XV, nr. 3811
Cotidian independent Arad
Vineri, 17 ianuarie 2003 ● 16+8 pagini ● 5000 lei ● e-mail: adevarul@arad.ro; adv.pub@arad.ro
BRAT Publicație auditată în semestrul II 2000
Tiraj mediu zilnic vândut: 33.205

SEMNE RELE

Nici nu s-a oprit bine avionul cu care președintele țării se întorcea dintr-o vizită efectuată în țările calde, că o serie de jurnaliști au ținut mortiș să afle părerea lui Ion Iliescu în legătură cu ultimele idei politice aruncate pe piață de către premierul Adrian Năstase: ce părere aveți despre votul uninominal la Senat? Dar-despre refuzul premierului de a face o remaniere guvernamentală? Cum comentați faptul că ambii vă deplasați la Cluj, dar cu mijloace de transport diferite?

Îmbătrânit într-ale politicii, președintele Iliescu a evitat orice răspuns direct, preferând să dribleze prin „nu comentez", „vom vedea", „este treaba premierului, măi dragă..."

Semn bun - ar spune unii optimiști, care întrevăd o împăcare între președinte și premier în sensul că Ion Iliescu va renunța la atitudinea autoritară dovedită în ultimele luni și va face un pas în spate, înspre acea „pensie de aur" oferită de Adrian Năstase într-un moment de dubioasă mărinimie.

Semn rău - spunem noi, deoarece suntem de părere că președintele și-a cam epuizat provizia de răbdare, cheltuită în anul 2001 când Ion Iliescu mai mult a asistat la ceea ce se petrece în România, fără să se implice în mod direct.

La fel stau lucrurile și în ceea ce privește disponibilitatea polemică a președintelui, care s-a epuizat în anul 2002 în relația cu Adrian Năstase. Așa stând lucrurile, se pare că în acest an președintele Ion Iliescu este decis să treacă la fapte și să-și impună punctul de vedere în fața năbădăiosului Adrian Năstase, încercând prin toate mijloacele să-l pună sub ascultare pe premierul României și președintele partidului de guvernământ.

DORU SINACI

(Continuare în pagina 4)

Ieri, în ședința extraordinară a CLM Arad

POLITICA A BĂTUT ADMINISTRAȚIA IAR CONSILIERII ZĂPADA... ÎN PIUĂ!

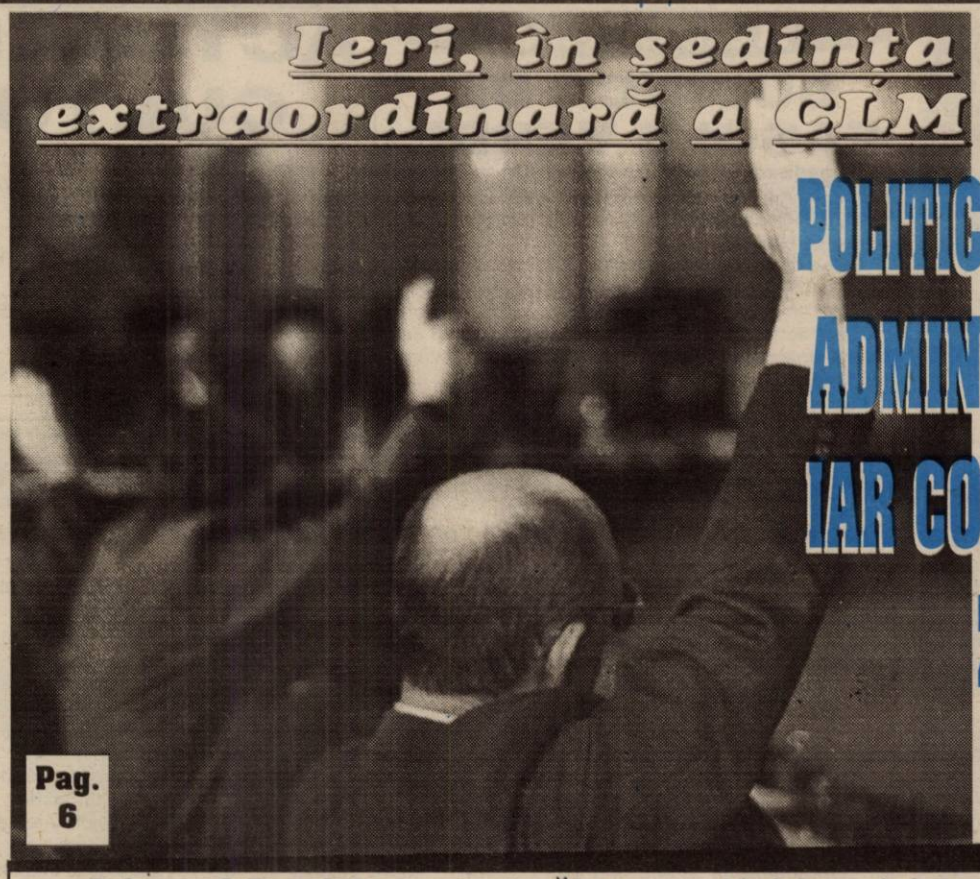

Pag. 6

♦ Primarul Dorel Popa s-a spălat pe mâini în privința taxei de înfrumusețare, revocată în cele din urmă ♦ Se caută o turmă de țapi ispășitori ♦ Vicele Emanoil Voicu a scăpat de destituire Foto: ONORIU FELEA

SERELE DIN SÂNTANA S-AU PRĂBUȘIT

Chiar dacă ninsoarea s-a oprit, la Sântana zăpada continuă să facă ravagii. Astfel, sub greutatea omătului, o mare parte a serelor s-au prăbușit, pagubele ridicându-se la peste un miliard de lei. Din ceea ce, altădată, reprezenta un motiv de mândrie pentru orice locuitor al Sântanei, a mai rămas acum doar ceea ce se poate vedea în imaginea alăturată.

Foto: D. ROMAN

Pag. 7

Sămânță de scandal național

GRAVIDELE CARE AU ÎNCHEIAT CONTRACTE CU CASA DE PENSII NU VOR VEDEA NICI UN BAN

Pag. 3

Marcel Lucaciu, comandantul Protecției Civile Arad precizează:

„NU EXISTĂ PERICOLUL PRODUCERII INUNDAȚIILOR, DEOCAMDATĂ"

Ziarul de azi conține suplimentul PROGRAME TV

Acum și în Arad!
S.C. TIMBERTRAND S.R.L.
alături de partenerul său
S.C. ALLEANZA S.R.L.
Vă oferă:
în spațiul expozițional deschis pe str. Cernei nr.1(fosta Meținu)
Bucătării, Dormitoare, Camere de Tineret, Sufragerii, Mobilier pentru Sedii de Firme precum și pentru Unități Hoteliere și de Învățământ.
Vă asigură:
Consultanță, transport, montare, service gratuit precum și garanție timp de 24(36)luni la toate produsele.
TIMBERTRAND mobila pentru casa si biroul tau
Alleanza (3235831)

ALGLASS
TÂMPLĂRIE din ALUMINIU și P.V.C.
UȘI și FERESTRE din PVC DECEUNINK-BELGIA
PREȚURI și CALITATE de EXCEPȚIE
Str. Roșiori Nr.26 Tel/Fax: 289.053
B-dul Revoluției nr.26-38 Tel: 338.244

Bilanț, la Poliție

*Astăzi au loc, la Arad, bilanțurile activităților desfășurate în anul 2002 de unitățile teritoriale ale Ministerului de Interne. La activitatea de bilanț a polițiștilor arădeni vor participa, pe lângă chestorul șef **Virgil Ardeleanu**, secretar de stat în Ministreul de Interne, și alți șefi ai unităților centrale din Minister.*

Record la Garda Financiară

ÎN 2002, SUMA CONFISCĂRILOR A CRESCUT DE 1000 DE ORI

Garda Financiară Arad lucrează încă la finalizarea bilanțului pe anul 2002. Cu toate acestea, din datele preliminarii reiese că, în comparație cu anul 2001, **în 2002 volumul confiscărilor a crescut de 1000 de ori.**

Cea mai mare confiscare din cursul anului trecut se ridică la **59,5 miliarde de lei.** „Victima" a fost rafinăria „Petrosub" din Suplacul de Barcău, care a înregistrat în contabilitate contravaloarea produselor vândute, pe alte formulare decât cele prevăzute de lege.

De asemenea, și media orelor suplimentare prestate de comisari a crescut cu 113%, față de anul 2001.

Rezultatele finale ale bilanțului vor fi făcute publice la sfârșitul lunii ianuarie.

S.AMBRUȘ

HOROSCOP

Vineri, 17 ianuarie 2003

Berbec (21.03-20.04). Veți beneficia de un sprijin material din partea unei persoane de sex opus.

Taur (21.04-20.05). Veți avea ocazia să primiți unele garanții pe plan afectiv, care vor consolida încrederea în viitorul vieții dvs. de cuplu.

Gemeni (21.05-20.06). Din punct de vedere financiar, nu vă hazardați în afaceri riscante, fiindcă veți avea numai de pierdut.

Rac (21.06.-22.07). Este foarte posibil să cunoașteți o persoană de sex opus de care să vă îndrăgostiți imediat.

Leu (23.07-22.08). Relațiile dvs. cu superiorii ierarhici, la locul de muncă, se vor îmbunătăți.

Fecioara (23.08-22.09). De multă vreme nu ați beneficiat de o stare atât de fericită, din toate punctele de vedere.

Balanța (23.09-22.10). Veți câștiga o sumă mare de bani cu eforturi minime.

Scorpion (23.10-21.11). V-a revenit optimismul și încrederea în forțele proprii. Partenerul dvs. de viață va fi foarte încântat de schimbarea dvs.

Săgetător (22.11-21.12). Totul vă va reuși, în aceste zile, indiferent ce v-ați propus.

Capricorn (22.12-19.01). În domeniul profesional și în relația sentimentală totul merge ca pe roate.

Vărsător (20.01-20.02). Aveți toate șansele să puneți în practică un proiect mai vechi.

Pești (21.02-20.03). Lipsa dvs. de consecvență vă poate crea neînțelegeri cu partenerul de viață.

CALENDAR

◆ Astăzi, Soarele răsare la ora 7 și 48 de minute și apune la ora 17 și 04 minute.

◆ Au trecut 16 zile din acest an. Au mai rămas 349 de zile până în 2004.

◆ Praznicul zilei: Biserica ortodoxă: Cuv. Antonie cel Mare; Biserica greco-catolică: Cuv. Antonie cel Mare.

A venit barza!

La Arad: ***Valtag*** Matias Marius, ***Ureche*** Melissa Emanuela, ***Pătean*** Roxana Bianca, ***Mihăiescu*** Victor Gabriel, ***Gag*** Beatrice Eliada, ***Rugina*** Ana-Maria, ***Csonka*** Nikolett, ***Tripa*** Larisa Georglana, ***Petrean*** Silvius Ioan

La Ineu: ***Stan*** Ana-Maria

La Lipova: ***Miat*** Denisa Maria; ***Hreniuc*** Cosmin.

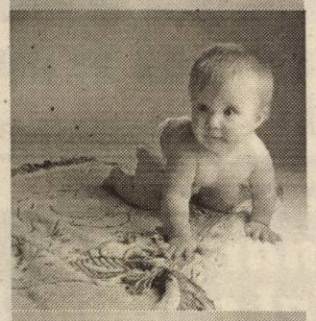

Rețeta zilei

BUDINCĂ DE FASOLE VERDE

Ingrediente: 0,900 kg fasole verde (din conservă), 4 ouă, pătrunjel, țelină, 0,200 kg smântână, 2 linguri făină, 0,060 l untdelemn, 0,200 kg roșii (din conservă), mărar, sare, piper.

Într-o cratiță se așază un rând de fasole, se toarnă untdelemnul, se pun felii de ouă fierte tari, felii de roșii curățate de pieliță și sâmburi, verdeață tocată, apoi un alt rând de fasole, ouă, roșii, verdeață. Deasupra se toarnă smântână desfăcută cu făină și se pune la cuptorul încins, timp de 20 de minute.

ACTUALITATEA CULTURALĂ

TEATRU

Teatrul de Stat Arad prezintă **sâmbătă**, de la ora 18,00 - piesa **„O noapte furtunoasă"** și duminică, de la ora 18,00 - **„Anonimul venețian".**

CINEMATOGRAFE

Dacia: Fracul magic (SUA) 10; 12; 14; 16; 18; 20

Mureșul: Gosford Park (Anglia-SUA) 10; 12,30; 15; 18

Arta: Semne (SUA) 16; 18; 20

Sala Mică: Tanguy (Franța) 15,30; 18,30

Progresul (19 ianuarie): Lilo și Stich (SUA) 15

Vidocq (SUA) 17

INEU (17-19 ianuarie): Stăpânul inelelor (SUA) 15; 17,30

„ADEVĂRUL" VĂ ASCULTĂ

La telefonul dimineții, 280944, între orele 9,00-12,00

● Alarmă!

Dl. Ghergari, din Aradul Nou, a sunat la redacție pentru a exprima nemulțumirea mai multor locuitori ai cartierului: „la Azoma există un sistem de alarmă care sună la orele 7, 10, 11, 12 și 4. Vă dați seama ce sentiment urât îi încearcă pe acei oameni care aud acea sirenă. Mai mult decât atât, în zonă locuiesc bătrâni și copii, care sunt deranjați de aceste sunete asurzitoare".

● Consultație fără acte?!

Dl. Gheorghe Szabo, s-a lovit zilele trecute la cap. „Cu sângele curgându-mi pe față, am mers la Policlinica specială, cam. 6. Doctorița de acolo nici nu m-a băgat în seamă pentru că nu aveam carnet de asigurat și buletinul la mine. Am plecat după aceea la Spitalul Municipal, unde dr. Gelu Crișan mi-a acordat ajutorul fără să mă întrebe de acte. Mă întreb dacă unii medici au și suflet. Dacă nu ai acte ești lăsat să mori?!"

● Salariul lui C. Edeleni

D-na M. A., din Arad, sugerează dlui Coloman Edeleni ca diferența de salariu la care a renunțat să nu o cedeze în favoarea statului, ci să o dea muncitorilor care au deszăpezit orașul. „Mă uitam pe fereastră și îi vedeam pe bieții oameni cum nu se mai puteau mișca de frig ce le era. Ei merită cu adevărat acești bani!"

Redactor de serviciu, M. P.

La telefonul după-amiezii, 280003, între orele 15,00-18,00

●Benzină diluată

Aurel Tătaru a luat benzină, dar nu a parcurs decât 200 de metri. „Noroc că nu am avut mult până acasă, în Gai. Am crezut că mașina e de vină. Nu era. Am scos benzina din rezervor și când i-am dat foc abia s-a aprins. A rămas o pată de apă. Am martori ce pot confirma spusele mele", spune Tătaru. Probabil zăpada ce s-a topit a intrat în rezervoarele din stație... Sau nu?!

● Impozite

Ovidiu Ardelean s-a dus să-și plătească impozitul pe locuință. Părinții săi au un alt apartament. La ghișeu surpriză: omul figura cu două proprietăți. O încurcătură pe care tot omul trebuie să o descurce cu un vraf de documente. „Nu este normal așa ceva, din moment ce nu eu am creat situația asta", afirmă Ardelean.

Redactor de serviciu, G. C.

UTILITARE

PIEȚE, TÂRGURI

Astăzi este zi de piață la Ineu, Lipova, Covăsânț, Mișca, Moneasa, Șepreuș, Șimand, Vladimirescu. Tot astăzi se organizează târguri săptămânale la Ineu, Șepreuș, Șimand.

Mâine, sâmbătă, vor avea loc târguri săptămânale la Felnac, Lipova, Pâncota, Hălmagiu și Moneasa, iar duminică, la Sântana și Vinga.

FARMACII DE SERVICIU

■ Farmacia **REMEDIUM** Arad, B-dul Revoluției nr. 52-54. Program luni-vineri: 7,30-20,00, sâmbătă 8,00-14,00. Telefon 233195.

■ Farmacia **LIBRO PHARMA** NON STOP, Calea Aurel Vlaicu 60-68 (lângă stadionul UTA) telefon 212.992.

■ Farmacia **TEAHAFARM** Arad, B-dul Revoluției nr. 65. Program: luni-vineri 8-21, sâmbătă 9-13. Telefon: 254.587.

■ Farmacia **„OMNIA-FARM"**, Calea Aurel Vlaicu, Bl. Z28, cu program zilnic de la orele 8,00-22,00. Telefon 271724.

■ Farmacia **SENSI BLU, ARAD I** Bd. Revoluției nr. 43. Program non-stop, inclusiv sâmbătă și duminică. Telefon 254.527.

■ Farmacia **SENSI BLU ARAD II** Bd. Revoluției nr. 93. Program zilnic 8-22 - inclusiv sâmbăta și duminica. Telefon 214.955.

■ Farmacia **ELPIS PHARM, Micălaca**, zona Piața Soarelui, str. Voinicilor colț cu str. Păsunii, Bl. 193, sc. A, parter. Program: luni-vineri 8-20, sâmbătă 8,30-14. Telefon 259.619.

■ Farmacia **LARIFARM,** Calea Aurel Vlaicu, la parterul blocului Z 24 are program de lucru zilnic, între orele 7,00 - 23,00, telefon 246622.

URGENȚE STOMATOLOGICE...

...asigură Cabinetul din str. Crișan (în spate la Ționelli).

• În zilele de sâmbătă și duminică, urgențe stomatologice asigură și cabinetul din B-dul Revoluției nr. 62, ap. 17, între orele 9,00-19,00. Telefon: 256665. Și Cabinetul Stomatologic din Calea Victoriei nr. 7 A asigură zilnic urgențe, inclusiv sâmbăta, între orele 10-15. Telefon 095.565.622.

SANITAR -VETERINARE

Dispensarul veterinar din Aradul Nou, str. Lugojului nr. 2, efectuează:

- vaccinul antirabic și examenul clinic al câinilor de companie, de pază și vânătoare din zonă;
- examenul **TRICHINELOSCOPIC** al cărnii de porc.

Program: zilnic, între orele 8-16, sâmbăta și duminica 8-12. Telefon 287298.

ÎNTRERUPERI DE CURENT

17 ianuarie: (9-14): Cl. A. Vlaicu Bl. B1-4, B1-5.

ADMINISTRAȚIA FINANCIARĂ

Administrația Financiară a municipiului Arad: Asistență contribuabili (impozitul pe venitul global) - telefon 280633, 280733, int. 199 între orele 8,00 - 12,00. Informații mai pot fi obținute la adresa de web: www.finantearad.ro

ÎNREGISTRĂRI ÎN CAZ DE DECES

Biroul de Stare Civilă - decese face înregistrări după următorul program: sâmbătă și duminică, între orele 9,00-11,00. Tel. 281850.

TELEFON DE URGENȚĂ LA POLIȚIE: 955

Noul număr de centrală telefonică al I.J.P. (Inspectoratul Județean de Poliție) Arad: 207100.

METEO

Vremea va fi în general frumoasă. Cerul va fi variabil, mai mult senin. Vântul va sufla slab. În zonele joase, noaptea și dimineața se va semnala ceață, care izolat va persista.

Temp. max.: 0 la 3°C

Temp. min.: -8 la -5°C .

Au plecat dintre noi

Ianota Eugeniu Aristide Ignație Iosif (1932); Cioara Petru (1929); Lupu Georgeta (1929), Drăgan Florea (1927), Voștinar Doru Ilie (1959).

S.C. „Adevărul" SRL nu-și asumă responsabilitatea pentru conținutul articolelor publicate, aceasta revenind în exclusivitate autorilor.

Cursul valutar*

VALORI ÎNREGISTRATE IERI, 16 IANUARIE 2003

Denumirea valutei	BNR	BCR		BRD		Banca Transilvania		Banca Românească		Bursa neagră	
		C	V	C	V	C	V	C	V	C	V
Euro	35587	35325	35716	35300	35750	35150	35550	34878	35847	34800	35300
Dolar S.U.A.	33685	33550	33750	33450	33800	33450	33750	33475	33800	33600	33800
Forint	152	143	156	147	154	147	153	-	-	150	155

În atenția organizațiilor de tineret

Direcția pentru Tineret și Sport a județului Arad, Biroul tineret anunță structurile asociative de tineret (SAT) din județul Arad că în data de 04.02.2003 a.c., ora 10,00, la sediul DTSJ Arad, str. L. Blaga nr. 20, va avea loc concursul de proiecte pentru perioada **februarie-iunie**.

Termenul limită pentru depunerea cererilor de finanțare este 29.01.2003.

Informații referitoare la condițiile și criteriile pentru finanțarea acțiunilor de tineret, din cadrul programelor Ministerului Tineretului și Sportului în domeniul activității de tineret 2003, se pot găsi la sediul DTSJ Arad sau la telefon 281464.

Echipa de serviciu

GABRIELA GROZA secretar de redacție

Ioan Leac, Adela Pop, Dina Rujan, Ramona Vidulescu tehnoredactare computerizată

Doina Jurcă, Fira Răzman, Aurica Telcian, Dacian Toduța corectură

Marcel Lucaciu, comandantul Protecției Civile Arad, precizează:

„NU EXISTĂ PERICOLUL PRODUCERII INUNDAȚIILOR, DEOCAMDATĂ"

Temperaturile în creștere neliniștesc autoritățile locale. Chiar dacă deocamdată am scăpat de frig și ninsori abundente, încălzirea bruscă a vremii ne duce cu gândul la pericolul inundațiilor. Unii s-au hazardat deja în a anunța ca iminentă ieșirea apelor din matcă.

În schimb, **Marcel Lucaciu**, comandantul Protecției Civile Arad, care este și cel mai în măsură să ofere date concrete, dorește să-i liniștească pe arădeni în această privință.

„Deocamdată, nici nu putem să ne gândim la așa ceva. Am ținut zilnic legătura cu specialiștii din teritoriu care mi-au transmis că nu există motive de îngrijorare. Nici Crișurile și nici Mureșul nu au atins măcar cota de atenție. Doar la Nădlac a crescut puțin nivelul apei din cauza podurilor de gheață formate pe teritoriul Ungariei. Dar nici în acest caz nu vedem pericole iminente, pentru că și maghiarii vor interveni prompt la spargerea podurilor dacă situația se agravează", apreciază Marcel Lucaciu.

Prognoza meteorologică pe următoarele trei zile, confirmă afirmațiile d-lui Lucaciu. Se prevede o încălzire treptată, care nu va duce la o topire bruscă a zăpezii. Nici la zece grade, spun specialiștii, nu am avea motive de alarmare, așa că, momentan putem răsufla ușurați.

S. AMBRUȘ

Pentru a fi cunoscute de canadieni

FIRMELE ARĂDENE INTERESATE - TRECUTE ÎN BULETINUL AMBASADEI

Ieri, Aradul a fost vizitat de consilierul comercial al Ambasadei Canadei la București, Gilles Potvin. În cursul dimineții, acesta s-a întâlnit cu reprezentanții autorităților locale, a vizitat zona industrială, apoi s-a întâlnit cu agenții economici din oraș. Din păcate, nici măcar 10 întreprinzători arădeni n-au fost prezenți la întâlnirea cu reprezentantul Ambasadei „țării frunzei de arțar". Au participat, în schimb, primarul Doru Popa, viceprimarul Emanoil Voicu, Nora Grosan (Birou Integrare Europeană din Prefectură), Călin Lăzurean (Departamentul Economie Internă-Externă din CCIA).

Gilles Potvin a venit în Arad cu scopul de a intermedia legături economice între oamenii de afaceri arădeni și cei canadieni. „Din păcate, România nu se gândește la Canada ca la o posibilă sursă de tehnologie, așa cum se gândește, spre exemplu, la Germania. Personal am o bună impresie despre vestul României, care e diferit de București și celelalte zone pe care le-am văzut. Cred că relațiile dintre România și Canada se pot dezvolta, dar trebuie stabilite care sunt zonele de interes, și vizita mea în Arad e un început".

Românii percep Canada ca pe o țară de emigrare și mai puțin ca o țară cu care poți avea relații economice sau culturale, e de părere viceprimarul Voicu. „Canada e o țară greu accesibilă. Există o oarecare teamă de a cere Ambasadei Canadei dreptul de a te duce acolo... Ne interesează să avem investitori canadieni, dar ar fi interesantă și oferta canadiană pentru investitorii români. În acest sens, accesul ar trebui facilitat și de către Ambasada Canadei din România", a completat Voicu.

După întâlnirea cu întreprinzătorii arădeni (care vor fi înscriși în buletinul de informații scos de Ambasada Canadei, și astfel vor putea fi cunoscuți de canadieni), Potvin a vizitat societățile Astra Vagoane Marfă, Scule Arad și complexul expozițional Expo Arad Internațional.

GERLINDE KNAP

80 de restaurante și baruri - amendate de Garda Financiară

În perioada 6-14 ianuarie a.c., comisarii Gărzii Financiare Arad au luat la „puricat" restaurantele și barurile din municipiu și județ. Au fost controlate 86 de unități de alimentație publică sancționate fiecare cu amenzi cuprinse între 5 și 20 de milioane de lei.

„Am verificat în primul rând efectuarea inventarierii patrimoniului societăților, care trebuia încheiată până la 30 decembrie. Aceasta a fost tematica primită de la centru. Am mai aplicat sancțiuni și pentru depășirea plafonului zilnic de plăți, neemiterea bonurilor de casă și lipsa caselor de marcat. Totalul sancțiunilor se ridică la 709 milioane de lei", a declarat **Dan Cancel**, comisarul șef al Gărzii Financiare.

S. AMBRUȘ

DEFECȚIUNE LA REȚEAUA TERMICĂ DE PE STRADA ALECU RUSSO

Mai mulți cetățeni ce locuiesc pe strada Alecu Russo au reclamat la redacția ziarului nostru faptul că, de două zile, nu au căldură din cauza unor defecțiuni la rețeaua termică. **„Este foarte frig în apartamente. Cei de la punctul termic fac reparații de două zile și încă tot nu au finalizat lucrările. Asta pentru că vin la ora 9,00 și pleacă la ora 15,00. Ar trebui să stea mai multe ore să termine lucrarea având în vedere temperaturile de afară...."**, spune un locatar.

La punctul termic de care aparțin blocurile din zonă, i-am găsit pe angajații Arterm. Coordonatorul lucrării ne-a asigurat: **„astăzi, (ieri - n.n.) în jurul orei 17,00, vom finaliza lucrările de reparație și vom porni căldura. A fost o defecțiune la rețea pentru că era într-un grad avansat de uzură."**

N. BODRAN
Foto: VIOREL MUSCA

Închisoare, pentru conducere fără permis

Sorin Alexandru Gavrilă, **de 29 de ani, din Pucioasa, județul Dâmbovița, a fost introdus în arestul Poliției, având de executat un an închisoare, pentru conducere pe drumurile publice a unui autovehicul fără a poseda permis de conducere.**

Hoț la răcoare

Marcel Șerban, de 35 de ani, din Tatirlaua, județul Alba, a fost introdus în arestul Poliției, având de executat doi ani de închisoare, pentru săvârșirea infracțiunii de furt.

Răi, cu ai lor

Constantin Marcu, **de 40 de ani, din Lipova, în perioada octombrie 2002 - ianuarie 2003 nu a achitat pensia de întreținere pentru cei trei copii minori ai săi, în valoare de 2.500.000 de lei. La fel a procedat și *Florin Mura,* de 35 de ani, din Deva, care în perioada aprilie 2002 - ianuarie 2003 nu a achitat pensia de întreținere pentru copilul său minor, în valoare de 6.800.000 de lei. Cei doi sunt cercetați în stare de libertate, pentru comiterea infracțiunii de abandon de familie.**

În loc să sancționeze vinovații

ADMINISTRATORII DRUMURILOR JUDEȚENE FAC PE NEȘTIUTORII

Spre deosebire de municipiu, unde, cel puțin la nivel declarativ, edilii răspunzători de starea drumurilor au afirmat că-i vor sancționa pe cei vinovați, la nivel de județ lucrurile stau cu totul altfel. Într-o discuție purtată ieri cu domnul **Grigorie Gomoi**, directorul Administrației Drumurilor Județene (ADJ), acesta a declarat, spre surprinderea noastră, că nu găsește vinovată cu nimic S.C. Construcții Rutiere S.A. Arad pentru modul în care a acționat la curățirea drumurilor județene. Printre argumentele d-lui Gomoi se numără în primul rând numărul mic de utilaje din dotarea S.C. Construcții Rutiere, lipsa informației (cu privire la căderile neașteptate de zăpadă pe diverse artere) și, sigur, vicisitudinile vremii. Nici un cuvânt despre seriozitatea conducerii firmei amintite ca și când drumurile din județ ar fi fost lună și bec tot timpul. Oare dl. Gomoi nu se întreabă ce vor gândi miile de automobiliști despre dânsul când vor vedea că le ține partea pe față celor de la Construcții Rutiere? Să spui că s-a făcut tot posibilul în situația în care nu mai departe decât la începutul săptămânii, pe DJ 792 C (Sântana - intersecția Arad - Oradea) circulația a fost blocată de două ori, pare o afirmație paralelă cu realitatea!

Când vom găsi răspunsul la întrebarea cine și de ce protejează S.C. Construcții Rutiere, vom afla de fapt cui datorăm frigul pe care arădenii au fost nevoiți să-l suporte chinuindu-se să-și urnească automobilele din nămeți de pe drumurile județene.

Surse neoficiale din cadrul Consiliului Județean Arad susțin că, peste doar câteva zile, anumite fotolii de drumari șefi vor fi supuse unui amplu proces de dezgheț artificial...

COSMIN TRIF

S.C. ELECTRICA ESTE BUNĂ DE PLATĂ!

Despăgubiri pentru cetățenii cărora li s-au defectat aparatele electrocasnice din cauza variațiilor de tensiune

În ultima perioadă, O.J.P.C. Arad a primit o serie de reclamații de la arădenii cărora, din cauza variațiilor tensiunilor curentului electric din rețea, li s-au defectat aparatele electrocasnice. Ca urmare a acestor sesizări, Autoritatea Națională pentru Protecția Consumatorilor, împreună cu S.C.Electrica S.A., au elaborat o procedură prin care consumatorii casnici să fie despăgubiți pentru defecțiunile acestor aparate. În principiu, aceasta stabilește domeniile de aplicare și modul de rezolvare a reclamațiilor. Astfel, orice reclamație legată de defectarea unui receptor electric (excepție făcând lămpile electrice, receptoare electrotermice, adică frigider cu absorbție, radiatoare, convectoare, cuptoare, plite) trebuie înaintată, în scris, în termen de trei zile, la S.C. Electrica S.A.. **„Dacă evenimentul descris în sesizare nu se confirmă în evidențele operative aflate la S.C. Electrica S.A., sesizarea se va returna ca neîntemeiată"**, declară **Gheorghe Iancu** - inspector șef la O.J.P.C..

Dacă se primesc sesizări de la cel puțin trei consumatori sau se constată în evidențele S.C. Electrica S.A. confirmarea celor sesizate, se întrunește o comisie care va face cercetări la fața locului. În cazul în care se constată culpa furnizorului, șeful comisiei stabilește un termen de plată al despăgubirilor, ce poate fi de la 30 până la 60 de zile.

NADIA BODRAN

Ulei hidraulic, pe gratis

Este cercetat în stare de libertate **Iosif Măcinic,** de 67 de ani, din Arad, care în data de 15 ianuaruie a.c. a sustras nouă litri de ulei hidraulic din incinta S.C. „Aris" S.A. Arad, în valoare de 500.000 de lei. Prejudiciul a fost recuperat.

Pentru a-și primi salariile

ANGAJAȚII DE LA SALVARE AMENINȚĂ CU GREVA

În cursul dimineții de ieri, Serviciul Județean de Ambulanță a fost pe punctul de a-și sista activitatea. Motivul a constat în faptul că cei 250 de angajați nu și-au primit salariile de la începutul lunii decembrie. Cadrele medicale de la Salvare se plâng că întârzierea plății salariilor e ceva foarte obișnuit la Serviciul de Ambulanță, oamenii fiind adesea nevoiți să se împrumute pentru a-și putea plăti cheltuielile curente. Pentru a împiedica ieșirea în stradă a angajaților de la Salvare, în jurul prânzului, CAS a virat banii pentru plata salariilor. Astfel, problema a fost rezolvată... pentru moment. Rămâne de văzut dacă și în lunile viitoare cadrele medicale vor fi nevoite să amenințe cu greva pentru a-și primi salariile.

M. POPESCU

Piața Gării
S.C. Chic S.R.L.
REDUCERI DE PANA LA 70%
La produsele de iarna
Telefon 0257/252605
Bucuria de a cumpăra
(3912526)

BUGETELE REGIILOR AU TRECUT RAPID DE VOT

La Termoconstruct Sebiș, Sindicatul este... (ne)identificat

Ieri, la Prefectura Arad a avut loc ședința extraordinară a Comisiei de Dialog Social. Subiectul întâlnirii de ieri a fost aprobarea bugetelor pentru societățile comerciale subordonate administrației județene sau locale. Pe listă sunt : Construcții Rutiere Arad, Regia Autonomă Apă Canal Arad, Urbiserv Lipova și Termoconstruct Sebiș. Bugetele au fost aprobate, aproape fără probleme. În cazul Sebiș, nu a existat acordul sindicatului. Potrivit conducerii, la Termoconstruct nu este sindicat. Monica Jitaru, de

FOTO: V. MUSCA

la CNSLR- Frăția, a sărit ca arsă: „**la Termoconstruct există un sindicat, care-i afiliat la confederația noastră.**" Bugetul acestor societăți va fi încărcat pe 2003 cu acordarea salariului minim pe economie, de 2.500.000 de lei brut. Mulți angajați aveau cu circa 25% sub acest prag. După un sfert de oră, directorii au plecat liniștiți, chiar dacă ședința a fost doar una formală.

Totul este ca planul propus acum la început, să fie în concordanță cu rezultatele concrete de la finele anului.

G.CONSTANTINESCU

Prețul pâinii și al produselor de panificație va crește

Prețul la pîine va crește, în perioada imediat următoare, ca urmare a mjorării costurilor de producție, însă nu va cunoaște salturi mari dacă Ministerul Agriculturii va ține cont de propunerile patronatului Rompan, a declarat, ieri, agenției MEDIAFAX, președintele patronatului, Aurel Popescu.

"Cred că scumpirea materiei prime din ultima vreme și creșterea prețului la carburanți și energie electrică va determina o mărire a prețului la pîine. Modificările de preț semnalate în ultima vreme sunt niște majorări mici, absolut justificate. Marii producători nu au trecut încă la scumpirea prețului pentru că așteaptă măsuri de protecție din partea Ministerului Agriculturii", a spus Popescu, care a adăugat că fiecare firmă poate trece la măriri de preț în momentul în care constată că nu-și mai acoperă cheltuielile. Consiliul Director al Rompan s-a întîlnit, miercuri, cu ministrul Agriculturii, Ilie Sîrbu. Potrivit unui comunicat al Ministerului Agriculturii, cele două părți "au stabilit un set de măsuri pentru stabilizarea prețului pîinii cum ar fi sistarea sprijinului de la buget pentru cantitățile depozitate, începînd cu data de 1 februarie 2003, scoaterea de la rezerva de stat a unei cantități de grîu și eliminarea taxei vamale la importul de grîu pe o anumită perioadă".

Potrivit președintelui Rompan, prețului grîului pe piața internă a crescut încă din luna noiembrie, ajungînd, în prezent la peste 4.200 de lei pe kilogram în anumite zone ale țării.

ARESTAȚI DUPĂ CE AU FALSIFICAT CĂRȚI DE CREDIT

Doi bărbați au fost arestați, miercuri seara, la Timișoara, fiind acuzați că, printr-o rețea internațională, au falsificat mai multe cărți de credit cu ajutorul cărora urmau să golească zeci de conturi ale unor cetățeni străini, transmite corespondentul MEDIAFAX. De peste 12 luni, lucrătorii Centrului Zonal de Combatere a Crimei Organizate Timișoara (CZCCOA) au primit informații de la colegii lor americani și germani cu privire la activitatea filierei. Potrivit unor surse din cadrul CZCCOA, agenții străini aveau informații că Livadariu Vrînceanu și cetățeanul german Gheorghe Semenescu coordonau, din Timișoara, acțiunile rețelei, iar polițiștii români i-au supravegheat îndeaproape pe cei doi, pînă cînd au stabilit modul lor de operare.

Conform anchetatorilor, aceștia sustrăgeau datele de identificare ale deținătorilor de carduri, utilizînd, în acest sens, un dispozitiv special, "pisicuța", o videocameră și internetul.

Apoi, aceste date erau încărcate pe carduri furate, creîndu-se, practic, o copie a cardurilor de pe care au fost sustrase datele.

Livadariu Vrînceanu și Gheorghe Semenescu au fost reținuți de polițiști după ce reușiseră să falsifice, în acest fel, mai multe carduri, cu care urmau să golească conturile.

Anchetatorii spun că acesta este rezultatul unei excelente colaborări cu colegii lor din America și Germania. "Acest tip de infracțiune se comite de obicei cu ajutorul unor aparate sofisticate și că este greu de descoperit. Și tocmai de aceea cooperarea diferitelor servicii speciale internaționale cu procurorii este esențială și acest caz e un exemplu în acest sens. Acest gen de colaborare va trebui folosit și în viitor pentru a ne ușura munca, iar schimbul de informații este vital", a declarat Andres Domingues, ofițer de legătură din cadrul United States Secret Service.

Procurorii timișoreni au emis pe numele celor doi mandate de arestare preventivă și îi vor cerceta pentru complicitate la contrafacere de mijloace electronice de plată și punerea în circulație a cardurilor. Ei riscă o pedeapsă cu închisoarea de pînă la 12 ani.

Ofițeri ai serviciilor secrete din Statele Unite și polițiștii Centrului Zonal de Combatere a Crimei Organizate Timișoara se vor întîlni, astăzi, cu reprezentanți ai băncilor pentru a-i învăța cum să se ferească de acest gen de infracțiuni.

Din cauza drumurilor înzăpezite

NUMĂRUL ACCIDENTELOR RUTIERE A CRESCUT DE PATRU ORI

● Subcomisarul Roșca spune că „Sunt necesare utilaje performante de deszăpezire"

În zilele precedente, la deszăpezirea orașului au contribuit indirect și lucrători ai Poliției Rutiere care au dirijat circulația ore în șir sprijinind lucrătorii ce înlăturau zăpada. Ei au fost deranjați în munca lor de mașinile parcate necorespunzător pe marginea drumului. Acestea au împiedicat pătrunderea utilajelor de deszăpezire pe unele străzi importante din Arad. Șeful Biroului Poliției Municipiului, subcomisarul **Ioan Roșca**, spune că e anormal ca zeci de participanți la trafic să fie încurcați de unii șoferi care parchează ilegal în anumite zone ale orașului. „**Noul Cod Rutier ne va permite să luăm măsuri mai drastice împotriva acestora. Se va merge până la ridicarea mașinii, la fel ca în Occident. E important de menționat că șoferii indisciplinați vor fi cei care vor suporta costurile transportului și depozitării mașinii**", a precizat subcomisarul Roșca.

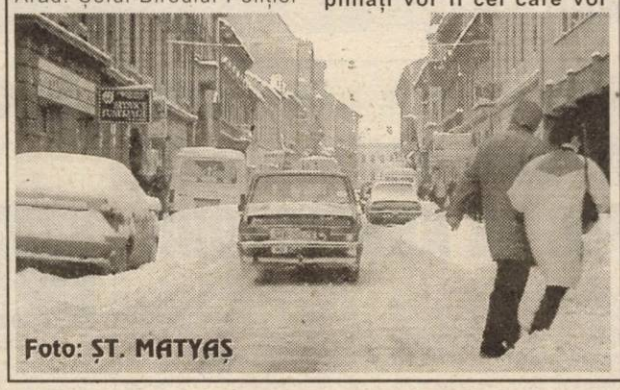
Foto: ȘT. MATYAȘ

Pe de altă parte, el afirmă că autoritățile locale ar trebui să marșeze pe ideea unor utilaje performante de deszăpezit.

„Trebuie să recunoaștem că deszăpezirea e o problemă din cauza faptului că nu sunt utilaje necesare. Cu câteva tractoare depășite nu se poate face treabă. Dacă nu interveneau marile societăți ca ICIM, Metalcomp sau Belsirim poate nici acum nu era rezolvată problema deszăpezirii..."

În zilele în care se circula greu din cauza zăpezii, numărul tamponărilor a crescut de circa patru ori. În ceea ce privește accidentele rutiere soldate cu victime, Aradul stă bine, un singur eveniment de acest gen fiind consemnat de la începutul anului până în prezent.

OLIMPIU BULZAN

SEMNE RELE

(Urmare din pagina 1)

De fapt, dincolo de orice speculații, România are nevoie urgentă de măsuri concrete care să conducă la ridicarea nivelului de trai. Bugetarul patriei s-a săturat de promisiuni televizate și constată că a ajuns în situația în care abia se descurcă de azi pe mâine. Țăranul mioritic este cu gospodăria vraiște, practică o agricultură falimentară, care nu-i mai oferă nici măcar subzistența familiei și s-a trezit pe cap și cu impozitul pe pământ, în timp ce pensionarul închide dureros fiecare lună în roșu, iar în loc de o bătrânețe liniștită a ajuns să plătească impozit și după banii de înmormântare pe care i-a depozitat la CEC.

Această față reală a României nu mai poate să fie cosmetizată prin operațiuni de propagandă și de imagine, nici dacă premierul Adrian Năstase îi va angaja la Guvern - alături de Vasile Dâncu și Alin-Teodorescu - pe toți analiștii politici și pe toți formatorii de opinie din țară. Nici măcar bombele fumigene, aruncate până acum în gura lumii și detonate ca să ascundă realitatea de mai sus, nu-și vor mai face efectul. Teoria anticipatelor s-a stins în chip jenant pentru premier, iar votul uninominal pentru Senat nu ține de foame. Chiar și modificarea Constituției pălește în fața adevăratelor teme de discuție, pe care premierul nu le mai poate evita nici măcar în fața liderilor occidentali: corupția, sărăcia, administrația stufoasă etc. Acestea sunt problemele la care președintele Ion Iliescu așteaptă un răspuns grabnic din partea premierului Adrian Năstase. Nici măcar în interiorul partidului de guvernământ nu se mai pot amâna discuțiile despre baronii locali, despre privatizările de grup sau despre oficializarea șpăgii, deoarece cu greu mai poți să faci politică de stânga și să convingi sărăcimea să te voteze, în timp ce tu stai în ditamai viloaca, te plimbi cu mașini mai scumpe decât bugetul comunei Socodor și dispui de conturi bancare mai grase decât tranșele FMI.

În aceste condiții, președintele Iliescu pleacă la Cluj cu trenul, în timp de Adrian Năstase preferă avionul. Ambii vor ajunge la destinație numai că, la fel ca și în cazul integrării în Uniunea Europeană, deși țelul este comun, căile sunt total diferite. Ion Iliescu vede integrarea României prin ridicarea sărăcimii la condiția clasei de mijloc, în timp ce Adrian Năstase o vede prin ridicarea baronilor de partid la nivelul magnaților occidentali.

Guvernul va scoate de la rezerva de stat 200.000 tone grâu

Guvernul a aprobat, în ședința de ieri, scoaterea de la rezerva de stat, cu titlu de împrumut, a unei cantități de 200.000 tone grîu, în urma unei solicitări formulate în acest sens de ministrul Agriculturii, Ilie Sîrbu, au declarat surse guvernamentale. Potrivit acestora, măsura are în vedere asigurarea unei cantități suficiente de grîu pe piața internă. Executivul a mai decis ca, de la 1 februarie, să fie sistată depozitarea gratuită a cantităților de grîu pentru panificație existente în depozitele specializate. Conform Ministerului Agriculturii, consumul lunar de grîu pentru producția de pîine și produse de panificație din mediul urban este de 120.000 tone pe lună, ceea ce corespunde unui necesar de consum de circa 840.000 de tone, pînă la noua recoltă. Stocul de grîu este de circa 1,9 milioane de tone, din care 565.000 de tone se află în depozitele specializate și la procesatori, iar 1,3 milioane de tone în magaziile din gospodăriile populației.

Punctul pe P

DOREL POPA A SPART GHEAȚA!

Primarul Dorel Popa și-a făcut mea culpa și a recunoscut că a greșit când a încercat să impună întreprinzătorilor particulari o taxă de 0,2% pe cifra de afaceri. Indiscutabil, meritul cel mare în această renunțare la o gloabă aberantă revine mass-media și opoziției politice arădene. Așadar, se poate vorbi despre o victorie a opoziției și a mass-media în această confruntare.

Aș vrea să remarc însă și o victorie de natură aparte și anume victoria primarului asupra lui însuși. Se cunoaște disputa pe care primarul Dorel Popa o are cu o parte a mass-media, cu diverși reprezentanți ai opoziției politice (G. Falcă, Popescu G., C. Cristea, O. Marian ș.a.) și cu unii contestatari ai propriului partid, inclusiv cu deputatul expesedist D. Zăvoianu. În luptele pe care Dorel Popa le-a purtat cu aceștia, fiecare a rămas pe poziție, indiferent dacă existau sau nu argumente. În ceea ce-l privește pe primarul Aradului, acesta a fost de multe ori înghesuit în ring, a luat la pumni cu nemiluita, a fost făcut groggy, dar a rămas, clătinându-se bine, în picioare. N-a renunțat în ruptul capului la luptă, chiar dacă șansele erau minime. Așa a fost cu CET-ul, așa a fost cu Parktronicul, așa a fost cu Casarom, ca să amintesc cele mai notorii subiecte de dispută.

Iată însă că primarul Dorel Popa schimbă tactica și renunță la aberația numită 0,2% taxă pe cifra de afaceri. Nu știu ce anume l-a determinat să recurgă la acest gest, care este în mod evident o înfrângere pentru el, dar minunea s-a produs: Dorel Popa s-a recunoscut învins ba, mai mult, a încercat ca din înfrângere să câștige niscaiva capital electoral.

Într-o societate în care politicianul român nu-și recunoaște niciodată greșeala, chiar dacă i se aduc o mie de argumente, gestul lui Dorel Popa mi se pare chiar lăudabil.

Acesta și-a învins orgoliul și-a pus puțină cenușă în cap și s-a recunoscut învins. A fost o înfrângere în lupta cu ceilalți, dar o victorie asupra lui însuși.

Numai că există și un revers al medaliei: încă vreo trei sau patru astfel de victorii și Dorel Popa va pierde toate trenurile în politica arădeană.

Sunt curios să văd dacă va mai apărea vreun exemplar de politician care să spună, precum a făcut-o Dorel Popa: **„am greșit!"** Sau dacă Popa va recidiva atunci când va fi cazul. Oricum, Dorel Popa a spart gheața.

I. IERCAN

Cu unele excepții

POLITICIENII ARĂDENI, DE ACORD CU VOTUL UNINOMINAL

Ideea introducerii votului uninominal la alegerile parlamentare a fost de mai mulți ani vehiculată, însă niciodată problema nu s-a pus la modul serios, după cum nu s-a pus la modul serios nici ideea reducerii numărului de parlamentari. Cel puțin la modul declarativ, parlamentarii sunt de acord cu ambele măsuri dar, cum nu de puține ori parlamentarii una au declarat și alta au votat, rămâne de văzut dacă aleșii noștri, majoritatea lideri de organizații județene, vor renunța la posiblitatea de a fi aleși datorită faptului că se pot pune primii pe listă. Până atunci, să vedem ce părere au câțiva oameni politici arădeni.

Gheorghe Falcă, vicepreședinte PD:

SĂ SE REDUCĂ, DAR MAI MULT LA MOLDOVENI!

„Votul uninominal este o cerință mai veche a cetățenilor, care doresc să își voteze direct reprezentul în Parlament. Această decizie va ajuta mult generația nouă de oameni politici care se vor prezenta în fața electoratului cu tot ceea ce înseamnă nou în politica europeană, dar și populația va avea o mai mare responsabilitate după exercitarea votului, în sensul că nu va mai putea să dea vina pe partide care promovează oameni incompetenți sau străini de problemele electoratului. Exemple sunt destule în Parlamentul României. PRM-ul nu va mai putea să-i promoveze pe Irina Loghin și Benone Sinulescu, PD-ul nu va mai putea să promoveze un Dan Ionescu, împotriva voinței cetățenilor. Dacă va fi vot uninominal, cetățenii vor avea destul discernământ pentru a nu mai trimite în Parlament oameni care fură haine de piele de la garderobă.

În ceea ce privește reducerea numărului de parlamentari, ar fi bine dacă aceasta se va face în special în județele din Moldova, zonă care contribuie mai puțin la dezvoltarea economică a țării. Dacă numărul parlamentarilor din Banat și Ardeal va fi sensibil egal cu cel al parlamentarilor din Moldova, va fi un câștig. Dacă reducerea va fi mai mare în Ardeal decât în Moldova, atunci țara va fi condusă de moldoveni în totalitate, nu doar parțial, cum este acum".

Titus Gheorghiof, deputat PNL:

„MINTEA ROMÂNULUI DE PE URMĂ"

„Ca întotdeauna, PSD-ul se conduce după vechea zicală „Dă-mi, Doamne, mintea românului de pe urmă". PNL are inițiativă legislativă depusă la Senat privind votul uninominal. Cât despre reducerea numărului de parlamentari, ar fi bine dacă rațiunea ei nu s-ar limita la o propagandă ieftină privind reducerea cheltuielilor de la bugetul de stat. În primul rând, este necesară o separare exactă a atribuțiilor celor două Camere, pentru a elimina paralelismele în procesul legislativ. Din cauza acestora, sunt legi care parcurg un drum mai lung de doi ani până când sunt adoptate. Senatul să aibă atribuțiile tradiționale și actuale din Europa Occidentală, iar Camera Deputaților să aibă atribuții de elaborare a legilor ordinare și organice".

Mihai Lelik, președinte PSM Arad:

„SĂ ARATE FIECARE CE POATE"

„Nu pot decât să fiu de acord cu votul uninominal. Să arate fiecare ce poate și ce știe. Asta, în primul rând. În al doilea rând, dacă un om este capabil și dorește să candideze, nu va mai fi obligat să plătească sute de milioane de lei sau chiar miliarde, pentru un loc eligibil pe listele partidului. În al treilea rând, va scădea migrația de la un partid la altul, aceasta înregistrându-se mai ales atunci când diferite personalități nu sunt plasate în fruntea listei.

De acord și cu reducerea numărului parlamentarilor, aceasta putând duce la o creștere valorică a actului legislativ, în comisiile specializate nemaiintrând la grămadă parlamentari care nu au de fapt nici o specializare".

Achim Alexa, președinte PPdR Arad:

„S-A CAM SCHIMBAT OBIECTUL MUNCII"

„Atât votul uninominal cât și reducerea numărului parlamentarilor sunt normale. În plus, cred că ar trebui să avem un Parlament unicameral. Nu este vorba despre atât de vehiculatul motiv că suntem prea săraci ca să întreținem atâția aleși, ci pur și simplu de faptul că s-a cam schimbat obiectul muncii parlamentarilor. Dacă până acum s-a lucrat la hei-rup, pentru a umple un vid legislativ enorm, de acum încolo va fi mai degrabă vorba despre armonizarea legilor cu cele europene. Or, pentru aceasta nu mai este nevoie de atât de mulți parlamentari și nici de două Camere".

Caius Parpală, vicepreședinte al PSD Arad:

„Era un lucru așteptat. Sunt întru-totul de acord. Era normal ca una dintre Camere să fie aleasă cu vot uninominal. Și, la fel, să se diferențieze atribuțiile celor două. Cât despre reducerea numărului de parlamentari, este și aceasta binevenită. Oricum, ca să revin la votul pentru Senat, acesta va da măsura personalității fiecăruia dintre candidați".

Dorel Zăvoianu, deputat al grupului parlamentar PSD-PUR:

„Sunt total de acord și măsura votului uninominal ar fi trebuit introdusă și pentru alegerea componenței Camerei Deputaților. În ceea ce privește reducerea numărului de parlamentari, dacă privim cu atenție la alte țări atunci acesta n-ar trebui redus".

Lia Ardelean, președinte PUR Arad:

„Sunt de acord să se reducă numărul de parlamentari. Mai ales pentru eficientizare și pentru reducerea cheltuielilor. Cât despre votul uninominal prin care se vor alege senatorii, este binevenit. Electoratul va alege omul și nu pe unii aflați în spatele unei sigle de partid. În urma alegerilor, fiecare dintre cei aleși cu un asemenea vot, fiind direct ales, va fi mult mai responsabil. Va trebui să răspundă direct în fața oamenilor".

Kiraly Andras, președinte UDMR Arad:

„Așa cum în consilii numărul consilierilor s-a redus, se impune acest lucru și la nivel central. Dacă se constată că numărul de parlamentari este mare, în raport cu posibilitățile țării, să se facă acest lucru".

Nicoară Creț, deputat al grupului parlamentar PSD

„Este bună propunerea PSD-ului. Să fie ales, în sfârșit, senatorul, de om direct de către oameni. Reducerea numărului de parlamentari cu 20% este o ușurare a bugetului și cred că se poate munci foarte bine și cu un număr mai mic de deputați".

Claudiu Cristea, președinte PNȚCD Arad:

„Sunt de acord cu votul uninominal, dar înainte de introducerea lui avem nevoie de o reformă politică, care să întărească partidul politic ca instituție fundamentală a statului de drept. Mă tem că introducerea acum a votului uninominal va slăbi și mai mult partidele politice și implicit democrația parlamentară românească".

Gheorghe Feieș, președintele PRM Arad:

„Sunt de acord. Consider că se va împrospăta clasa politică și interesele cetățenilor vor fi mai bine reprezentate".

DANIEL ALBU
ALIN OLTEANU
SIMION TODOCA

Biblioteca politică

ROMÂNIA ȘI SFÂRȘITUL EUROPEI, AMINTIRI DIN ȚARA PIERDUTĂ

Pagini interzise

de Mihail Sturdza

Fundația Culturală Franco-Română FRONDE, prin publicarea acestei cărți, prezintă memoriile unui fost ministru român de externe cu scopul de a oferi celor interesați opinii cu totul și cu totul altele decât cele care a trebuit să le acceptăm jumătate de secol. De altfel, scopul declarat al editurii este de a combate ignoranța doctă academică și universitară, diletantismul, impostura și ignoranța intelectuală în rândul intelectualilor, manipularea spirituală, trădarea și infamia intelectuală.

Cartea începe cu o cronologie analitică, bine documentată a perioadei 1917-1947. Aici vom găsi o serie de date inedite care probabil până aici nu au văzut lumina tiparului, la care autorul nu numai că a avut acces dar a și fost martor.

Partea întâi se numește **„Titulescu, ministrul dușmanului"**. Aici autorul se referă la activitatea lui Titulescu în funcția de președinte al Societății Națiunilor, activitate în care acesta a cam uitat de interesele naționale și a fost unul dintre artizanii apropierii noastre de Moscova roșie. În plus, autorul spune că acesta ar fi semnat cu Moscova un acord secret prin care România să permită trupelor bolșevice tranzit în cazul unui conflict armat în centrul Europei. De asemenea autorul pune sub acuzare tratatul din 9 iunie 1934 dintre Titulescu și Litvinov în care noi am recunoscut statul bolșevic. Bolșevicii, în schimb, nu au returnat statului român (nici astăzi) cele 314 milioane lei aur la valoarea din 1916.

Partea a doua, **„Carol, regele ucigaș"**, se referă atât la marea eroare a politicienilor români de a aduce pe tron un om bolnav psihic, cât și la marile orori și crime comise de către Carol și camarila sa. De asemenea, Carol se face în mare parte răspunzător de decimarea statului național unitar român. Carol al doilea a fost cel mai mare tiran care a domnit peste poporul român.

Partea a treia, **„Antonescu: conducătorul paranoic"**, se referă la guvernarea autonesciană. Antonescu a fost, indiscutabil, un geniu militar dar ca om politic nu a excelat.

În final, în partea a patra, **„Mihai: moștenitorul păcatului"**, autorul se referă la lovitura de palat de la 23 august 1944 care a fost în detrimentul poporului român și nicidecum în folosul său. Iar tânărul și naivul rege Mihai a avut să plătească pentru păcatele dementului său tată, cât și pentru nenorocirile la care acesta a adus atât de încercatul neam românesc.

Cartea excelează prin bogăția de mărturii care până aici nu au mai fost nici citite și nici auzite.

PETRU DANCI

Ieri, în ședința extraordinară a CLM Arad

POLITICA A BĂTUT ADMINISTRAȚIA IAR CONSILIERII ZĂPADA... ÎN PIUĂ!

Prima întrunire a Consiliului Local Municipal (CLM) Arad din acest an s-a desfășurat sub zodia politicului. Cu toate că aveau de discutat câteva probleme reale, dureroase chiar, pentru arădeni, aleșii locali au transformat ședința într-o adevărată tribună a partidelor politice. Fie că a fost vorba de revocarea hotărârii privind instituirea taxei de 0,2% asupra cifrei de afaceri a agenților economici, cunoscută sub numele de taxă de înfrumusețare, fie că s-a făcut referire la sancțiunile împotriva celor ce n-au acționat corespunzător la deszăpezire, setea de propagandă politică a fost mai mare ca niciodată.

Cu unele mici excepții, toți vorbitorii au excelat la capitolul vorbărie goală. O ședință care în mod normal trebuia să dureze două minute, s-a întins două ore și jumătate.

La finalul ei, doar două lucruri concrete au rezultat: 1. TAXA DE ÎNFRUMUSEȚARE A FOST REVOCATĂ ÎN UNANIMITATE, DUPĂ CE DOREL POPA A ÎNCERCAT SĂ IASĂ BASMA CURATĂ ȘI DIN GAFA PE CARE A FĂCUT-O ATUNCI CÂND A PROMOVAT-O. 2. PENTRU INTERVENȚIA DEFECTUOASĂ LA DESZĂPEZIRI, DE VINĂ SUNT ARĂDENII, CĂ NU ȘI-AU CURĂȚAT TROTUARELE ȘI NICI NU ȘI-AU ECHIPAT CORESPUNZĂTOR MAȘINILE ȘI, NU ÎN ULTIMUL RÂND, ZĂPADA CARE A CĂZUT PESTE ARAD CA NICIODATĂ ÎN ULTIMII ANI.

Aceste concluzii s-au desprins în urma ședinței extraordinare de ieri, ședință convocată de către primarul Dorel Popa (PSD).

V-am fi prezentat aspecte și de la a doua ședință extraordinară a CLM, programată tot pentru ieri, dar la inițiativa partidelor de opoziție această ședință nu a mai avut loc pentru că „unita opoziție" n-a reușit să adune nouă semnături de consilieri pentru a organiza ședința.

Cei ce l-au salvat pe viceprimarul Emanoil Voicu, fost membru PD, de la punerea în discuție a destituirii sale au fost chiar consilierii PD din CLM Arad susținătorii. Astfel, cu patru liberali, trei țărăniști și un peremist, opoziția nu a obținut semnăturile necesare organizării unei extraordinare CLM, distinctă de cea convocată de primarul Dorel Popa. Așa că n-a mai fost discutată demiterea lui Emanoil Voicu, sancționarea Comandamentului de iarnă și nici achiziționarea de utilaje speciale de deszăpezire...

Gavril Popescu (PNL) - luptând de unul singur cu morile de... gheață ale Puterii

Viceprimarii - pe post de detectivi

Dezbaterile au fost deschise de către **primarul Dorel Popa,** echipat regulamentar cu tricolorul la diagonală, după cum i-au atras atenția consilierii PNL că trebuie să se prezinte un primar la ședințele CLM.

Dorel Popa și-a început discursul prin a trasa sarcini viceprimarilor **Emanoil Voicu** și **Levente Bognar**. Aceștia trebuie să ia urma subordonaților care s-au făcut vinovați de dezinformarea primarului în legătură cu „taxa de înfrumusețare" a Aradului.

„După ce am văzut că C.J.A. nu alocă bani suficienți la municipiu, am încercat să recurgem la taxe speciale. În disperare de cauză și presați de timp am instituit două taxe: pe mijloacele auto și pe cifra de afaceri a agenților economici din Arad. Am fost de acord cu ele pentru că nu mi-a fost prezentată realitatea. În ceea ce privește taxa specială pe mijloacele auto, eu știam că este vorba doar de TIR-urile care tranzitează Aradul, nu de toate mașinile din municipiu. Când am văzut însă cum a fost redactat proiectul de hotărâre, l-am retras în ședința din 23 decembrie 2002.

La taxa de înfrumusețare s-a întâmplat un lucru asemănător. Angajații Primăriei care au întocmit bugetul au considerat, că din taxele notariale majorate, nu vor intra la buget decât două miliarde de lei pe an. Asta când în realitate se adună câteva zeci de miliarde de lei pe an. Dacă știam acest lucru atunci, s-ar fi putut întâmpla să nu fi promovat taxa de înfrumusețare", s-a spălat pe mâini **Dorel Popa**, mai ceva ca **Pilat din Pont**.

Cum primarul nu-i de vină, consilierii PSD și UDMR care au votat hotărârea nici atât, trebuie căutat țapul ispășitor. De fapt, turma de țapi ispășitori pentru că viceprimarii - detectivi au de căutat pe la toate serviciile Primăriei Arad „vinovații" cu taxele speciale.

„La prima ședință a CLM, vă voi informa cine se face vinovat. Prin urmare, astăzi propun ordinea de zi cu un punct unic: revocarea hotărârii privind instituirea taxei de înfrumusețare. Nu o fac la presiunea cuiva, cu atât mai puțin a vreunui partid politic. O retrag din proprie inițiativă", a ținut să sublinieze **Dorel Popa**.

Trădare!

În acel moment al discuțiilor, **Doru Sever Puia (PNL)**, președintele ședinței extraordinare de ieri, a propus ca ședința în desfășurare să se poată cupla cu ședința extraordinară a opoziției convocată o oră mai târziu, adică la ora 14,00. Spre surprinderea unei părți a opoziției, primarul **Dorel Popa** i-a replicat că nu are ce cupla!

Pentru lămuriri, primarul i-a dat cuvântul d-nei **Doina Paul**. Secretarul Primăriei Arad a afirmat că opoziția nu a reușit să adune decât opt semnături, din care una nu poate fi luată în considerare din cauza reținerilor consilierului **PNL, Tiberiu Dekany**. **„Cea de-a doua ședință nu se poate considera convocată pentru că trebuia cel puțin 9 semnături".**

◆◆◆ Opoziția, răpusă de către (in)fidela Opoziție! ◆◆◆

Liberalii, țărăniștii și peremistul **Adrian Mureșan** abia și-au revenit din această lovitură, privind pieziș spre colegii lor pediști care le-au tras clapa în ceea ce privește demiterea vicelui **Emanoil Voicu** și nu numai.

Chiar și așa, **Gavril Popescu (PNL)** a insistat totuși ca pe ordinea de zi a ședinței convocată de **Dorel Popa** să fie trecută o analiză a modului în care Comandamentul de deszăpezire în frunte cu **Dorel Popa**, a respectat hotărârea CLM privind intervenția la intemperii. **„Vreme de câteva zile neam confruntat cu probleme deosebite. Iarna nu s-a încheiat. Astăzi trebuie să luăm o decizie ca pe viitor să nu ne mai lovim de astfel de probleme"**, a evidențiat **Gavril Popescu**.

Cum primarul nu a ținut cont de propunerea liberalului, a supus la vot ordinea de zi cu unicul punct privind revocarea taxei de înfrumusețare a orașului. Cu 18 voturi, dorința primarului s-a îndeplinit.

„Uite Popa, nu e Popa"

Chit că nu aveau decât să mai ridice mâna dacă sunt de acord ori ba cu revocarea taxei de înfrumusețare, consilierii, în frunte cu primarul și cei doi viceprimari au început să se împroaște reciproc cu noroi.

Loviturile sub centură n-au contenit mai bine de o oră. **Doru Sever Puia, Gavril Popescu, Marcel Chișcan** (PNȚCD) au arătat cu degetul spre primar, consilierii PSD și UDMR care au votat în 23 decembrie 2002 taxa de înfrumusețare. Mai mult, Marcel Chișcan le-a sugerat să-și ceară scuze opiniei publice. **Rodica Borza** (PSD) a sărit ca fripta, aruncându-i că nu Marcel Chișcan trebuie să dea lecții de morală și de conduită, că ea a înțeles că **„pe acele convocatoare pentru ședința extraordinară a opoziției s-au făcut oarece falsuri!"**

Gavril Popescu l-a interpelat pe **Dorel Popa** afirmând că nu are dreptul să tot intervină în timpul ședințelor și să influențeze votul consilierilor: **„Ca să nu mai spun că primarul era într-o evidentă încălcare a legii pentru că până azi nu purta tricolorul la ședințe. Despre faptul că, în conformitate cu legea, nici nu are dreptul să stea lângă președintele de ședință, ce să mai vorbesc".**

Primarul și vicele Voicu au dat să iasă din sală, zâmbind. **Dorel Popa** n-a părăsit ședința, spre deosebire de subordonatul său. A revenit la loc și i-a dat cuvântul secretarului Primăriei care a afirmat că a apărut o lege nouă care îi dă dreptul primarului să stea lângă președintele de ședință.

„Ce faceți dvs. aici este un fel de uite Popa, nu e Popa. Asta arată neseriozitate, lipsă de profesionalism", nu s-a lăsat **Gavril Popescu**.

Adrian Mureșan (PRM) a încercat să calmeze spiritele după ce i-a atras atenția **Rodicăi Borza** să nu se joace cu cuvintele cum ar fi acuzația de fals pentru unii consilieri: **„Eu zic să trecem la vot. Cei de afară ne dau dracului pe toți. Pe oameni nu-i interesează cine a votat pentru și cine contra".**

Marcel Chișcan tot nu s-a abținut și a spus că opoziția e cu 5 minute mai deșteaptă decât puterea. **Ioan Darida (UDMR)** a pus paie pe foc și a întrebat dacă hotărârea cu taxa de înfrumusețare a avut bază legală sau nu.

Dorel Popa s-a eschivat. Nu a răspuns direct dar și-a făcut încă o dată **mea culpa** cum că a fost dezinformat. Ca o izbăvire, a urmat votul. Cu 21 de voturi pentru, CLM Arad **a renunțat la instituirea taxei de înfrumusețare**.

De vină e... zăpada!

Tot **Dorel Popa** a fost primul care a luat cuvântul la capitolul sancțiuni pentru intervenția defectuoasă la deszăpeziri. În loc să anunțe drasticele măsuri, primarul a început cu scuzele, ba chiar i-a și apărat pe cei ce susținea cu îndârjire că îi va sancționa.

Plecând de la premiza că, față de anul trecut nu au fost nici mai multe mâini și picioare rupte, nici mai multe accidente de circulație, primarul a reliefat că: **„Am fost copleșiți de cele mai mari căderi de zăpadă din ultimii 50 de ani. Cu o astfel de zăpadă nu se descurcă mai bine nici americanii, francezii, italienii sau ungurii"**. Așadar, dacă se apucă de sancțiuni, consilierii din Consiliile de Administrație sau Adunările Generale ale Acționarilor de la regiile din subordinea CLM Arad, trebuie să țină cont de toate acestea, nu să sancționeze în bloc: **„Poate au fost câțiva muncitori care n-au lucrat, dar cei mai mulți, cu dotarea precară pe care o au, nu s-au lăsat bătuți și au reușit să scutească orașul de blocaje!"**

Rodica Borza a fost și mai vehementă în discursul pe tema sancțiunilor susținând că, **„dacă fiecare dintre noi ar fi avut un spirit civic mai pronunțat, lucrurile n-ar fi arătat așa cum au arătat. Dacă este să împărțim vina, atunci și noi, consilierii municipali., suntem vinovați pentru că regulamentul privind funcționarea Comandamentului de deszăpezire noi l-am votat" (Sic!).**

Gavril Popescu i-a retezat-o scurt: **„Cum doamnă, adică noi să avem tupeul să dăm vina pe arădeni pentru dezastrul care a fost în municipiu"!**

În discursul său, **Adrian Mureșan** arăta că aleșii locali nu prea au ce să le facă directorilor, **„eventual să-i înzestreze CLM cu utilaje și apoi să le ceară ceva".**

Marcel Chișcan i-a dat dreptate, dar nu a putut să nu arate că vina pentru slaba intervenție la deszăpeziri nu este a directorilor de regii, ci a Executivului. Adică a lui **Emanoil Voicu** care i-a ținut locul primaului la coordonarea deszăpezirii, pentru că edilul șef era plecat din municipiu.

Abia într-un târziu, **Dorel Popa** a concluzionat că un fenomen natural cum e zăpada s-a politizat mai mult decât trebuie. Cât despre vinovați... care vinovați, că primarul i-a felicitat într-un târziu pe toți cei ce s-au luptat cu nămeții, fie că au fost oamenii din subordinea sa, fie cei ai regiilor.

Noroc cu **Doru Sever Puia** care a reușit să smulgă consilierilor următoarele promisiuni: **la proxima ședință de CLM, se vor aduce îmbunătățiri substanțiale la regulamentul de deszăpezire și tot atunci vor fi „pedepsiți" vinovații.**

NICOLAE OPREAN
FOTO: ONORIU FELEA

Vicele Emanoil Voicu râde în hohote, PE DEplin mulțumit!

Sămânță de scandal național

GRAVIDELE CARE AU ÎNCHEIAT CONTRACTE CU CASA DE PENSII NU VOR VEDEA NICI UN BAN

Directorul Casei Județene de Pensii și Asigurări Sociale, dl **Marius Monția,** printr-un interviu acordat ziarului nostru în luna noiembrie a anului trecut, informa femeile gravide că, după ce vor naște, **au perspectiva unor câștiguri bănești importante**, dacă **vor încheia un anumit contract de asigurare cu Casa de Pensii.** Cum subiectul a fost larg mediatizat, sute de femei s-au grăbit să facă demersurile necesare perfectării contractului cu pricina. Li s-a spus că este vorba de o măsură de stimulare a creșterii natalității, fapt pentru care nici una dintre contractante n-a presupus că ar fi prea mult să încaseze chiar și zece milioane de lei lunar, timp de doi ani. Ideea era că femeia gravidă trebuia să meargă la Casa de Pensii încă în prima lună de graviditate, să încheie un contract de asigurare, să cotizeze timp de șase luni și apoi, pe bază certificatului de naștere al copilului, să i se acorde lunar o indemnizație reprezentând 85 la sută din venitul asigurat.

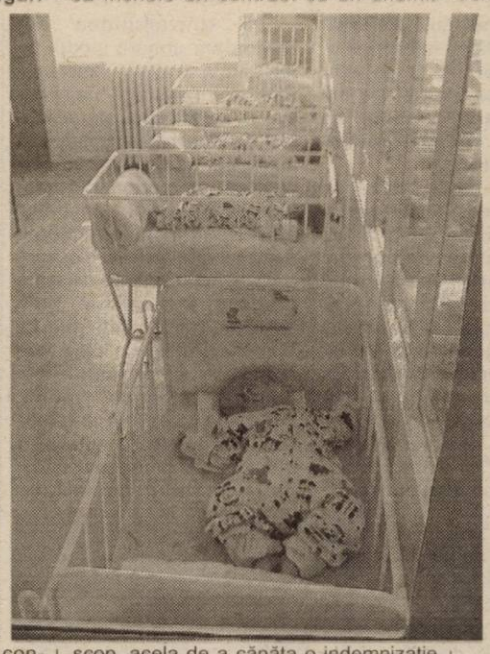

Lucrurile însă s-au schimbat. Motivele nu se cunosc. Cert este că toate femeile gravide care se duc acum la Casa de Pensii sunt refuzate. Nu mai pot să încheie contracte de tipul celor de mai sus. Cât despre cele care le-au încheiat deja și, mai mult, au cotizat o lună sau două, nu-și mai pot recupera banii. Li se spune că ei reprezintă „puncte" ce vor conta la stabilirea cuantumului pensiei. Amănuntele, în speță, sunt neimportante. Probabil că gravidele care au fost înșelate vor putea să-și recupereze banii doar dacă vor acționa Casa de Pensii în judecată. Fiindcă au fost înșelate, nu-i așa, din moment ce știau că încheie un contract cu un anumit scop, acela de a căpăta o indemnizație lunară după naștere și se trezesc că obțin cu totul altceva, respectiv puncte la pensie, de care multe nu sunt interesate.

Dorind să aflăm amănunte, am luat legătura cu directorul **Marius Monția.** Acesta nu a putut să ni le dea, pe motiv că este o problemă care se discută încă la nivel național și că se mai așteaptă, deocamdată, metodologiile de aplicare ale legii care prevede posibilitatea încheierii acelor contracte. Cum însă femeile refuzate de Casa de Pensii vin la ziar - și pe bună dreptate - am semnalat situația, pentru a nu pune pe drumuri și alte gravide. În plus, ministrul Muncii și Solidarității Sociale, care a apărut recent într-un interviu televizat, s-a spălat pe mâini: **„Cred că directorii Caselor Județene de Pensii au interpretat prost legea."** Noi însă venim și zicem: **„Subțire, domnule ministru!"** - fiindu-ne greu să credem că directorii din județe ar avea curajul să promită bani fără știința celor de sus. În cazul Aradului sunt toate județele, astfel că ne vine greu să credem că 42 de directori, din tot atâtea județe, n-au știut să aplice ceea ce citesc. Suntem, cu siguranță, la începutul unui scandal național de proporții. Dacă până mai ieri înșelau omul anumite fonduri mutuale sau societăți de tipul Caritas ori Saba, acum statul este acela care a găsit o cale de a trage lumea pe sfoară. Tocmai statul, cam singurul în care cetățenii mai aveau niscaiva încredere. Ce temei să mai punem, oare, pe legile în vigoare, dacă sunt atât de prost făcute, încât nici măcar specialiștii nu le pot înțelege, aplicându-le după ureche. Este și cazul acestor reglementări legale nenorocite, cărora le-au căzut victime atâtea femei gravide.

EUGENIA BĂRDAȘ
Foto: V. MUSCĂ

PIESE LA MAȘINĂ

Accente

Glumind, pe jumătate, scriam la sfârșitul lui 2002 că dragii noștri consilieri, sunt aidoma lui Petrică, un băiat fain, care n-are altă hibă decât aceea că se cam matolește uneori, iar când o face nu mai știe ce-a vorbit ori la ce s-a angajat în fața nevestei. Sigur, consilierii noștri nu vin beți la ședințele CLM. În rest însă, nici dumnealor nu prea știu la ce se angajează și ce au votat. Au votat pentru un contract, ori pentru un precontract cu americanii de la CET Arad?! Au aprobat ei oare contractul cu Parktronic chiar așa, în forma asta mizerabilă?! Etc., nu e cazul să facem o recapitulare a necunoștințelor în cauză, a gafelor și bâjbâielilor, a gândurilor tulburi care au „parfumat" aproape fiecare ședință a consilierilor municipiului nostru.

De acum, ne este cât se poate de clar că dumnealor, consilierii, n-au știut ce votează, pentru ce și cu ce consecințe, nici în ultima ședință a anului trecut, între Crăciun și Anul Nou. Dacă ar fi știut, dacă aveau mintea limpede și gândurile clare n-ar fi ajuns să promoveze, prin hotărâre, instituirea taxei de 0,2 pe cifra de afaceri a agenților economici. Pentru a respinge proiectul aberant de hotărâre nici măcar n-ar fi trebuit să citească referatele de argumentare a hotărârii. Ajungea să-și pună mintea la contribuție o jumătate de minut și ar fi ajuns la revelația absurdității. Cum să impozitezi tu o cifră de afaceri! Filosofia, spunea un clasic al antichității, a început cu mirarea. Cu mirare se cuvenea să întâmpine și consilierii acel proiect de hotărâre. Fiindcă mirarea este primul semn că mintea vrea, este capabilă să raționeze. Acum, fără a da vreun semn de jenă în fața electoratului arădean, domnii consilieri și primarul nostru au retras taxa „prostiei". Cum ar veni, Petrică al nostru s-a trezit.

Avem și noi mirarea noastră, întrebările noastre. Cum e posibil, domnilor, să lăsați ca să transpară dinspre ședințele dumneavoastră atâta amatorism, atâta superficialitate, indiferență sau cum vreți să spuneți acestor stări de confuzii cvasipermanente?! Desigur, întrebarea este retorică. Știm că doamnele și domnii consilieri nu sunt proști. Problema lor este că au devenit „piese" inconștiente ale mașinii de vot pe care a conceput-o primarul nostru, Dorel Popa. Pentru un motiv sau altul, o bună parte a opoziției inițiale, rezultată din alegeri, a trecut în subordinea voinței primarului și a partidului de guvernământ. Acești domni consilieri n-au nesocotit, nu s-au lepădat doar de partidele și voința electoratului care i-au înscăunat în CLM, ci și de rațiune, de rațiunea de a fi a consilierului, aceea de a reprezenta interesul cetățeanului și numai pe acesta. Da, domnul Dorel Popa are o mașină de vot, a „uns-o", funcționează bine. Singura chestiune e că din mașina asta ies lucruri de proastă calitate. Și atunci, la ce bun mașina?

Accente

TRISTAN MIHUȚA

La Autoclub,
iarna asta se numără avantajele

Passat Executive

1 - Vopsea metalizată sau perlefect +
2 - Climatronic +
3 - Pachet tehnic (imobilizator electronic / dispozitiv antifurt / bordcomputer / priză în portbagaj / indicator temperatură exterioară) +
4 - Airbag lateral față + airbag pentru cap =

1.670 euro

Bora Attraction

1 - Vopsea metalizată sau perlefect +
2 - Geamuri acționate electric +
3 - Oglinzi încălzite, reglabile electric +
4 - Bordcomputer +
5 - Alarmă +
6 - Închidere centralizată cu telecomandă =

1.048 euro

Avantajele tale la cumpărarea unui Volkswagen

Autoclub
Timişoara, Calea Lugojului, bifurcație aeroport, tel.: 0256-287354

(3235835)

La Paris

PE URMELE MARILOR ARTIȘTI

Dorin Surcel are 20 de ani și este student în anul IV (harnic de vreme ce a câștigat timp), la arte plastice, mai concret pictură, istorie și filozofia artei la Academia de arte decorative, din Paris. Venind acasă de sărbători am purtat următoarea discuție:

– Cum ai ajuns să studiezi la Paris?

– Printr-o întâmplare, chiar la începutul clasei a XII-a, am trimis, la hazard, o mapă cu douăzeci de desene. Au fost acceptate și am intrat într-un an pregătitor. Apoi mi s-au echivalat diplomele și am ajuns în anul trei.

– Cum ai găsit școala de acolo față de ce cunoscuseși acasă?

– Când descoperi Parisul, mai ales în ipostaza unui tânăr dintr-o țară din est, cred că atunci începe o adevărată odisee.

– Atunci, povestește, Ulise!

– Dacă n-ai ochi destul de boemi ca să simți misterele orașului cred că te vei rezuma la o societate decadentă. Școala era total diferită. Am ajuns la o secție de artă contemporană, eu, fan al Renașterii, o secție deosebit de șocantă față de structura mea interioară. Plus, din punct de vedere pictural, tehnic am fost confruntat cu o libertate, cu un empirism cu care nu eram obișnuit în țară. Faptul mi-a făcut foarte mult bine, permițîndu-mi să mă reîncadrez în secolul în care trăiesc. Am putut să simt vibrațiile unei noi ere. Am putut să cunosc o mulțime de oameni care m-au inspirat, am putut să văd un Paris care ascunde atâtea mistere, atâtea intrigi, atâtea legende, atâtea istorii.

– Dar cum arată lumea artistică ?

– Fascinează de departe pe cei care citesc de prin revistele de specialitate. De fapt, în lumea artistică, suntem într-o junglă, unde arta a devenit o industrie, precum moda, cinematograful. Vedetismul e în floare.

– De când ești la Paris? Cum te-ai adaptat?

– Ei bine, mergând într-o lume total diferită a fost un șoc. Am avut momente de criză, care, probabil vor reveni. Mă aștept tot timpul la situații de acest gen. Nu m-am adaptat în mare măsură dar, oricum, mi-am dat seama că este o lume unde-mi place să trăiesc pentru că acel oraș mi-a rezervat, într-adevăr, o mulțime de surprize și încă mai am atât de multe să descopăr. Mi-a oferit experiențe de-a dreptul formidabile. Așa mi-am putut construi propria mea poveste. Cred că orice om are dreptul să-și creeze prorie sa legendă, indiferent ce este. Și cred că Parisul rămâne un punct de referință în existența mea, mai ales că l-am cunoscut de la o vârstă fragedă. Și, oarecum, este cea mai frumoasă amantă pe care am cunoscut-o și pe care încă n-am reușit s-o cuceresc. Trebuie încă să mă mai stilizez ca s-o pot cuceri.

– Ce capcane stau să te pândească acolo?

– Capcanele sunt foarte mari și cred că chipul diavolului, chiar ceea ce studiez eu acum, este atât de frumos desenat și în atâtea ipostaze l-am întâlnit încât nici eu nu puteam să-mi dau seama. Capcanele sunt simple. Te pierzi sau nu te pierzi. Te vinzi sau nu te vinzi. Da sau nu. Nu există intermediarul. Cînd pleci într-o lume, mergi ori pentru a câștiga ori pentru a renunța. Așa mi s-au întins și mie cursele. Ori cazi ori nu cazi. Singurul meu sprijin a fost religia în care am crescut.

– Religia sau credința ?

– Da, credința.

– Ești un ortodox practicant?

– Merg la biserică dar nu sunt prototipul de credincios. Nu sunt un model de dat, dar biserica m-a ajutat foarte mult. S-au întâmplat chiar miracole în existența mea. L-am întâlnit pe Î. P.S. Iosif, care a intervenit în anumite etape ale vieții mele acolo, când aveam, într-adevăr, nevoie de un sprijin. Am o prietenă la Paris, studiază filozofia la Sorbona, ea este deosebit de credincioasă. Un model de creștin. M-a ajutat cu toate complexele, eșuările, îndoielile, gândurile mele să mă exprim. Aici dintr-o dată a trebuit să-mi ordonez sistemul de gândire. Cel ideologic. Toate ideile a trebuit să le concentrez asupra unor puncte. Mi-a fost greu, la început. Cred că prin imperfecțiunea mea am ceva de spus. Biserica la care umblu este un subsol, aduce a catacombe romane. Nu există icoane pe pereți, doar altar. Este la subsolul unei mari biserici, Saint Suplice, unde se află frescele lui Delacroix. Este frumos luminat și acolo simți adevărata slujbă ortodoxă, acel ritual, mă rog, atât de misterios și, în același timp, atât de profund, pe care eu l-am descoperit, în adevăratul sens al cuvântului, acolo. Și atracția spre ortodoxie a venit prin icoană. Consider că este opera, punctul suprem, din punct de vedere imagistic oferit de o religie. Icoana ascunde un simbol și un mesaj atât de bogat. Sunt fascinat și de aici mă inspir și creațional, oarecum din punct de vedere compozițional, după fresce bizantine.

– Ce importanță are lupta pentru un om în formare?

– Lupta este definitorie. Mai ales în artă trebuie să ai un spirit războinic și să-ți pregătești bine armele, altfel poți fi ușor înfrânt. Lupta se identifică cu sinele. Lupta ești tu însuți. În tine trebuie să existe o luptă. Va exista una și între tine și lumea exterioară. O luptă de a face auzite anumite stări, anumite iluzii pe care le-am avut. Cred că sunt un Don Quijote. Și cred că voi continua această stare de visător.

A consemnat
DANA TODOR

COLABORARE ACADEMICĂ INTERNAȚIONALĂ CU UNIVERSITĂȚI GERMANE

☛ Interviu cu prof. univ. dr. AUREL ARDELEAN, rectorul Universității „Vasile Goldiș" Arad

* Universitățile din Germania doresc integrarea Universității de Vest „Vasile Goldiș" din Arad în spațiul universitar german

– În primele zile ale lunii ianuarie 2003 ați întreprins o vizită de opt zile la universități din Germania. De ce atâta „grabă", chiar la început de an? Ce universități ați vizitat?

– Am început vizita la Universitatea din Tuebingen la invitația rectorului Schaich, cu două obiective: demersuri pentru recunoașterea europeană a unor specializări, cei de la Universitatea Tuebingen efectuând acreditarea europeană pentru Universitatea din Sibiu și Universitatea din Cluj Napoca; în al doilea rând, în Germania a demarat Programul „COST", în care suntem cuprinși și care asigură fonduri

de cercetare pentru specializările din domeniu. În luna mai a acestui an o echipă de specialiști din domeniul biologiei și medicinei vor fi prezenți la Arad pentru un prim contact pe probleme de acreditare europeană. Cu Facultatea de Biologie s-a semnat un Acord de cooperare privind domeniul Biotehnologiei și a Neurobiologiei. Am vizitat Institutul Max Planc, cu profil de imunologie, Facultatea de Biologie și Gărdina Botanică a Universității, cu care am stabilit relații de colaborare.

La Universitatea din Siegen am urmărit modul de realizare a funcției antreprenoriale a Universității, universitate în care tehnologia senzorilor și Nanochimia sunt direcții principale de angajare în cercetarea internațională. Institutul de Studiu al Cancerului efectuează metode moderne de observare ale celulelor canceroase, prin analize de mare precizie, rezultatele fiind furnizate pentru Industria de Medicamente, cu care are contracte de cercetare. În domeniul Științelor Naturii, informatica medicală și chimia sunt unități antreprenoriale ce efectuează cercetarea fundamentală și de specialitate.

Conducerea Universității din Siegen a alocat în cadrul programului SOCRATES - ERAMUS un număr mare de burse în domeniul dreptului economic și a informaticii economice, schimburile de profesori și studenți fiind suportate de partea germană. Am asistat la un act medical inedit, o operație ortopedică efectuată de un robot interactiv, în regiunea cocso-femurală, robot care sprijină chirurgul, dar nu îl înlocuiește.

Următoarea etapă a constituit-o vizita la universitățile private Bruchsal, și Witten-Herdecke. Universitatea Bruchal, universitate specializată numai pentru cursurile postuniversitare, (la care predau și doi profesori din România), școlarizează studenți din întreaga lume. Cu Universitatea Witten - Herdecke am convenit testarea unor medicamente solicitate pe piața europeană, studiu ce va fi intreprins cu catedrele de Farmacologie și Biochimie ale Facultății de Medicină Generală - U.V.V.G. Arad.

– Din câte știm ați vizitat și Institutul Federal de Hidrobiologie de la Koblenz. În ce scop?

– Am semnat un Acord de cooperare cu Institutul Federal de Hidrobiologie de la Koblenz, în domeniul Ecofiziologiei. Pe lângă Universitatea de Vest „Vasile Goldiș" Arad va funcționa un centru de Studii Hidrobiologice, ce vizează studiul ecosistemelor aferente Bazinului Dunării și afluenților săi, dotat cu aparatură adecvată, centru care va fi coordonat de prodecanul Facultății de Biologie, prof. univ. dr. Alexandru Marinescu. La începutul lunii mai, U.V.V.G. Arad va organiza o întâlnire a specialiștilor cuprinși în programul finanțat de partea germană.

– Ce instituții v-au sprijinit în efectuarea acestei vizite academice?

– În primul rând, aș vrea să aduc mulțumiri Consulatului Român de la Bonn, domnului consul general Florin Vodiță, pentru sprijinul acordat privind integrarea Universității de Vest „Vasile Goldiș" Arad în spațiul european academic, Institutului Witten - Herdecke, care se ocupă de producerea medicamentelor, precum și Institutului Federal de la Koblenz, pentru sprijinul în demersurile și domeniile de interes în vizita pe care am efectuat-o.

A consemnat
V. FILIP

LOCURI ÎN TABERELE ȘCOLARE PENTRU PROFESORII PENSIONARI

Profesorii pensionari pot beneficia de locuri în taberele școlare și anume în stațiunile Moneasa și Dezna, prin Agenția Teritorială a Taberelor Școlare Arad. Aceștia, se pot relaxa pentru numai 220.000 lei/zi, preț în care sunt incluse masa și cazarea. „Solicitările cele mai multe au fost la sfârșit de săptămână, stațiunea Moneasa punând la dispoziție 80 de locuri și condiții de apă caldă și încălzire", ne-a informat **Spiridon Stanciu**, directorul Agenției Teritoriale a Taberelor Școlare Arad.

M. G.

POEZIILE UNUI TÂNĂR TEOLOG

„Nectarul versurilor, îmbibate în rugăciune și păcat..."

Aflat la cel de-al doilea volum de versuri, publicat și acesta de Editura „Viața Arădeană", tânărul teolog **Alexandru Tiulea** își confirmă vocația poetică. **„Petala unui vis"** ne dezvăluie un suflet mereu în căutare, de o extraordinară sensibilitate, un suflet hălăduind într-o lume a visării și a idealei purități.

În poezia-avertisment care deschide volumul, „Citește!", autorul își ghidează cititorii prin universul său poetic pe care se pregătește să îl aștearnă sub ochii lor; cititorul va fi „îmbrăcat în umbra unui vis pierdut", „va cunoaște povești neterminate/Care au fost și sunt sufletul meu", „va luneca în zări încețoșate" și „își va aminti de nopți ce au trecut prea greu". Aceastei intrări „ghidată" în lumea poetică a lui Alexandru Tiulea îi este prevăzut și un eventual final: „Într-un târziu, cuvintele-or să piară,/Lăsând în urmă un suflet mai curat.../A voastră gură poate o să ceară/Nectarul versurilor, îmbibate în rugăciune și păcat..."

Se întrevede deja, din chiar intențiile poetice ale autorului, o temă majoră care va reveni în versurile sale - aspirația religioasă și confruntările acesteia cu zbaterile lumii pământene („Bolți căzute", „Toiagul", „Coliba îngerilor", „Un înger" - aproape toate poemele adunate sub titlul EPISTOLE).

Dragostea apare și ea idealizată în poeziile din ciclul O TAINĂ. Totuși, dacă în versurile religioase autorul opunea lumii îngerilor o lume impersonală atinsă de păcat, în poeziile erotice își asumă sentimente, trăiri, dorințe personale. Iubirea este dorită, imaginată, visată. Tânărul poet se mișcă melancolic într-o zonă a lui „ar putea să fie, ar fi putut să fie". Iubita este, la rândul ei, o încarnare a unei făpturi pure, luminoase, cerești: „tu luminoasă fată", „tu îmi ești înger confident", „în ochii tăi lucesc aureole sfinte", „ești precum soarele ceresc", „tu pluteai cu îngerii prin alte lumi", „să te culeg din înălțimi preasfinte", „preadulce floare", „frumusețea ta copleșitoare", „raiul sufletului tău", „surâsul tău învăluit de cer", „al tău cuvânt răsună sfânt, dumnezeiesc". Iubita, dragostea sunt, pentru Alexandru Tiulea, căi spre o lume pură, care să atingă sfințenia.

Melancolia poetului atinge tot - un amurg, serile de toamnă, clarul unui gând, amintirile, florile din glastre. Alexandru Tiulea este un poet al neliniștilor blânde, al visărilor încărcate de sublim, al frumoaselor taine ale sufletului.

C. L.

SÂNTANA MERITĂ SĂ DEVINĂ ORAȘ

Pe 26 ianuarie, locuitorii din Sântana sunt chemați să voteze pentru ridicarea comunei la rangul de oraș

Situată, la 28 km de municipiul Arad, comuna Sântana este cunoscută de locuitorii județului nostru mai ales prin hărnicia și spiritul gospodăresc ce îi caracterizează pe cei care populează acest teritoriu încă din zorii civilizației umane. Urmele unor așezări omenești au fost descoperite lângă Sântana datând din epoca neolitică (peste 4000 de ani), iar prima atestare documentară pomenește așezarea Comlăuș pe listele papale din 1334. După cucerirea habsburgică și după colonizarea șvabilor, lângă Comlăuș a fost înființată localitatea Sfânta Ana, actuala comună Sântana.

Primarul Ioan Ilica dorește să devină primar de oraș. Locuitorii îl susțin

AGRICULTURĂ CU TRADIȚIE ȘI O INDUSTRIE ÎN PLINĂ DEZVOLTARE

Având o suprafață de aproximativ unsprezece mii de hectare (împreună cu localitatea Caporal Alexa) și tradiție agricolă ce a intrat deja în memoria arădenilor, când vorbești despre viitorul oraș Sântana ești tentat să abordezi această temă pornind tocmai de la exploatația agricolă.

Una dintre perspectivele urbane ale localității Sântana

Spre surprinderea noastră, profitând de întâlnirea de lucru pe care deputatul Dorel Zăvoianu a avut-o luni, 13 ianuarie a.c., cu edilii localității pentru pregătirea referendumului din 26 ianuarie, în vederea inițiativei parlamentare de transformare a localității în oraș, am aflat că la Sântana industria și serviciile sunt în plină ofensivă.

Pe lângă cei peste 4000 de locuitori care lucrează în agricultură, în industrie și în servicii lucrează încă 1500 de persoane. Mai există 2747 pensionari și 2560 de elevi și studenți. Dintre cei 14.000 de locuitori, 11.536 numără populația ocupată, doar 2413 intrând în categoria șomerilor și asistaților din punct de vedere social.

La Sântana există industrie de prelucrare a lemnului, industrie alimentară, construcții și întreținere, dar și o puternică industrie electrotehnică („Elektrokontakt", cu 457 de angajați).

Dotările edilitar-gospodărești cuprind tot ceea ce se poate înțelege în acest sens: gaz, apă curentă, canalizare, televiziune prin cablu, telefonie digitală etc.

33 de medici și 53 de cadre medii se ocupă de sănătatea populației, iar în domeniul educațional funcționează unsprezece școli, șase grădinițe și un liceu. La Sântana funcționează patru cămine culturale și cinci biblioteci, iar serviciul bancar este asigurat de o filială a Băncii Agricole, o Agenție CEC și trei cooperative de credit.

Există patru biserici ortodoxe, două romano-catolice, patru penticostale, două baptiste și o casă de rugăciune „Martorii lui Iehova", localitatea Sântana fiind dintotdeaua un model de conviețuire etnică și multiculturală. Și, pentru că tot suntem la acest capitol, trebuie să-i așezăm la loc de cinste și pe cei aproximativ trei mii de etnici germani care s-au stabilit în Germania, dar n-au renunțat la cetățenia română, fiind fericiți ori de câte ori au ocazia să se reîntoarcă la Sântana.

Nu putem încheia această prezentare fără a pomeni despre stadionul cu o capacitate de 800 de locuri, despre terenurile și sălile de sport existente la fiecare unitate școlară și despre cele patru parcuri care vin să întregească imaginea viitorului oraș.

DE CE SÂNTANA TREBUIE SĂ DEVINĂ ORAȘ?

Dl. Ioan Ilica, primarul comunei Sântana, ne-a prezentat unsprezece motive pentru care, alături de viceprimarul Marius Boaru, secretarul Viorica Sas și cei nouăsprezece consilieri locali, s-au înhămat la această muncă de ridicare a localității la rangul care i se cuvine. Publicăm motivele expuse de primarul Ilica, nu înainte de a prezenta și următoarea declarație a domniei-sale: **„Cea mai mare bucurie în acest demers este pentru mine faptul că tinerii, în marea majoritate, sunt alături de noi pentru ca Sântana să devină oraș. Este vorba despre viitorul lor și noi avem obligația să fim alături de ei. Nu în ultimul rând, țin să-i mulțumesc din suflet d-lui deputat Dorel Zăvoianu, care a fost și este în fiecare moment alături de noi pentru realizarea acestui deziderat.**

1. Realizarea unei dorințe de decenii a cetățenilor comunei.
2. Investiții la nivel de orașe.
3. Atracție pentru investitorii care caută cu prioritate orașele.
4. Crearea de servicii și construirea unor sedii pentru instituții de strictă necesitate pentru cetățeni (evidența populației, pașapoarte, spital, justiție, etc.)
5. Taxele care îi alarmează pe cetățeni se stabilesc ca și la comune tot de Consiliul local, cu excepția celor pe clădiri și terenuri.
6. În schimb, prețul și valoarea clădirilor și terenurilor vor crește mult.
7. Satul Caporal Alexa are șansa să devină comună.
8. Îmbunătățirea condițiilor de viață și civilizație a cetățenilor (vezi: Criș, Pâncota, Sebiș, Ineu, Curtici, Lipova).

Tradiția agricolă a localității, un bun care trebuie păstrat

9. Răspundem în aceași notă vederilor progresiste ale cetățenilor din Pecica, care au votat 87% pentru Pecica oraș.
10. Multe localități și-ar dori să aibă această șansă. Stimați cetățeni să n-o scăpăm!
11. În țările dezvoltate toate așezările au devenit orașe, doar că cele care au fost primele sunt detașat mai dezvoltate.

DORU SINACI
FOTO: ȘT. MATYAȘ

ZIUA EMINESCU

Sărbătoritã la Grupul Școlar Forestier Arad

Seria manifestărilor artistice legate de aniversarea poetului Mihai Eminescu au început marți, 14.I.2003, la Grupul Școlar Forestier Arad, cu întâlnirea literară organizată de bibliotecara școlii, d-na Dan Ligia unde membrii redacției revistei **„Arca"** s-au întâlnit cu elevii școlii, sub genericul **„Eminescu în actualitate"**. Întâlnirea s-a bucurat de participarea scriitorilor arădeni **Dan Vasile**, redactor șef al revistei „Arca", **Man Vasile, Leac Vasile, Matiuț Ioan**, director al editurii arădene „MIRADOR".

Elevii au avut posibilitatea de a primi răspunsuri la întrebările puse, pentru ca în final să li se acorde autografe.

Sub genericul **„Eminescu și tinerii"** 2003, manifestarea artistică aniversară organizată la aceeași școală, a impresionat participanții prin multitudinea de acțiuni abordate: concurs de recitare de poezii eminesciene; concurs de creație (eseuri, poezii, interpretare de text); expoziție de desene pe teme eminesciene; premierea celor implicați în concursuri; recitaluri de poezie eminesciană, mo-mente muzicale, reușita manifestării fiind asigurată de prezentatorul întregului program, Dinuț Ciprian (și a profesorilor de limba română, Marian Eugenia, Dogaru Ana, Măgulean Diana).

I. I.

Concurs de recitări și traduceri de poezie

Liceul Teoretic „Vasile Goldiș" a marcat aniversarea poetului național Mihai Eminescu prin concursul literar „Să dăm viață poeziei!". Concursul s-a desfășurat pe două secțiuni, Recitări și Traduceri, la care au participat 26 de elevi ai claselor a IX-a, a X-a și a XI-a. Organizat și inițiat de profesoarele *Ioana Zoriți, Livia Nadiș* și *Nela Bratu*, concursul a avut mare succes printre elevi. Juriul a premiat cele mai bune prestații și traduceri de poezie. La secțiunea *Recitări* clasamentul a fost: *Locul I - Adrian Pașca* (X.C), *Locul II - Vilhelm Ardelean* (IX.A), *Locul III - Crăița Nicula* (IX.D). Pentru traduceri au fost premiați: *Locul I - Oana Moisa* (X.B), *Locul II - Corina Rădulescu* (X.D), *Locul III - Andreea Barta* (X.D). Premianții au primit diplome și cărți, traducerile poeziilor premiate fiind publicate în revista liceului. S-au acordat și mențiuni și un premiu special pentru... cel mai emoționat recitator. Și încă ceva - acest concurs este un prim pas spre înființarea unei trupe de teatru la Liceul „Vasile Goldiș".

C. L.

ATAC LA FONDUL DE... RULMENT

La finele anului trecut, Executivul a emis O.U.G. 197. Aceasta se referă la termenul de achitare a facturii de apă caldă și căldură. Ordonanța îi poate pune pe administratorii asociațiilor de locatari în situația de a nu putea plăti la timp util facturile, adică de la 30 de zile pe stil vechi, la 15 zile calendaristice.

„Am rămas surprinși de acest demers al Guvernului. Și așa avem probleme cu plata în sistemul actual. Oamenii în general nu au bani. Asta este, din păcate, realitatea. Banii se strâng greu", spune Andrei Segheci, de la U.L.A.L. Arad. Uniunea este afiliată la „Forumul Habitat", care reunește asociații de proprietari din mai multe județe din țară. Împreună cu Forumul vom face o campanie prin care vom încerca să determinăm Executivul să revină la vechea formă de plată, adică la un termen de 30 de zile", conchide Seghici.

G. C.

„FLOARE DE VIS"

Sub genericul „Floare de vis", elevii Școlii generale Buteni au prezentat o evocare cu momente din viața poetului Mihai Eminescu, ilustrate prin versuri, prin cântece pe stihurile sale, finalizând cu inspirația din creația folclorică (basmele care au stat la geneza inegalabilei capodopere „Luceafărul").

Programul a fost pregătit de prof. Corina Vasca, Răzvan Zurbău și învățătorii la ciclul primar.

RO-SERVICE

ÎN ATENȚIA POSESORILOR DE AUTOTURISME:

Vă reamintim că instalațiile de gaz montate de către SC Roservice Int. SRL se omologează la Registrul Auto Român până la data de 31.01.2003.

PERFORMANȚĂ DE PRESTIGIU PENTRU BASCHET CLUB WEST PETROM ARAD

REVANȘA

Am crezut în această calificare. Simțeam că se poate. Era momentul revanșei. Baschetul arădean merita să trăiască un astfel de moment. După un deceniu de așteptare, am primit o revanșă...

Iubitorii sportului cu mingea la coș din orașul nostru își aduc aminte - cu tristețe - de „episodul Ruzomberok", din urmă cu aproape zece ani. Atunci, echipa de fete a Aradului a trăit o mare deziluzie. Una nedreaptă pentru o generație de aur, în care Diana, Monica ori Laura făceau legea în baschetul feminin românesc. În Cupa „Liliana Ronchetti", arădencele au câștigat primul meci, acasă, la o diferență de 28 de puncte, iar președintele clubului din acea vreme, Flaviu Medriș, atât de sigur de calificare, și-a cumpărat bilete de avion pentru München, locul efectuării tragerii la sorți pentru turul următor al competiției. După doar o săptămână, în Slovacia, ceea ce părea imposibil, a devenit realitate. Una care a „înecat" Aradul într-o „mare" de lacrimi. Înfrângere la peste 30 de puncte și un zbor frânt spre... piscul acestei competiții inter-cluburi.

Am trăit la intensitate maximă acele momente. Mi-aduc aminte că pe drumul de întoarcere din Slovacia, într-o liniște de mormânt, îmi imaginam o zi a revanșei.

Iată că ea a venit. Așteptarea a fost lungă. Echipa feminină „de aur" s-a destrămat, dar în locul ei a apărut o super-echipă masculină, care în ultimii ani face legea în baschetul românesc. Când „petroliștii" arădeni pierdeau 25 de puncte, în Bosnia, gândul ne-a zburat la revanșă. Iar americanul Bernard, căpitanul Attila, Flavius și ceilalți băieți ne-au demonstrat că imposibilul poate deveni realitate. Victorie la 29 de puncte diferență, o calificare istorică și lacrimi. Multe lacrimi de fericire. Vărsate și pentru Diana, Monica ori Laura. Pentru revanșa baschetului arădean.

DANIEL SCRIDON

Măștile sportului

Am trăit să o vedem și pe asta - baschetul masculin arădean a pătruns în careul de așa al unei cupe europene! Performanța a fost atinsă de West Petrom, reprezentând o premieră pentru sportul cu mingea la coș din țara noastră. Ținând cont de nivelul la care se găsește, actualmente, baschetul masculin românesc, reușita este mare și înseamnă un important pas înainte. Astfel, există nădejdea că în viitor, cândva, vom putea micșora decalajul existent față de ceea ce se joacă în lumea bună de pe Continent. Liga Sud-Est europeană, în sezonul precedent și Europe Regional Challenge Cup, acum, sunt, cu siguranță, experiențe ajutătoare în acest sens. Mai ales în condițiile unui rezultat excelent înregistrat deja în această ultimă competiție, prin accederea în Final Four.

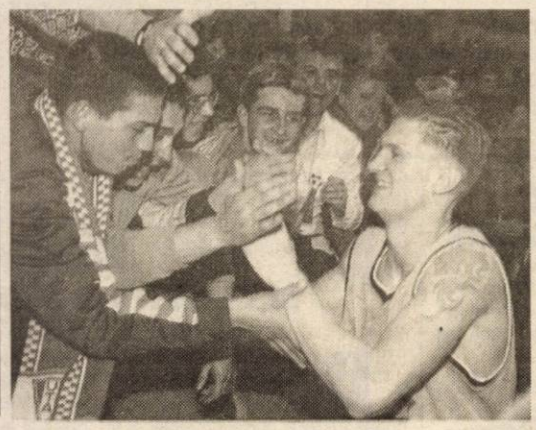

Partida de miercuri cu Hercegovač a dovedit o dată în plus, că în sport nimic nu e pierdut, că totul este posibil. Arădenii au remontat handicapul de 25 de puncte din tur, având în Haslett un jucător decisiv, în zi de grație și în suporteri un prieten de neprețuit. Superiori la toate capitolele, inclusiv la cel al voinței de victorie, petroliștii au obținut o calificare meritată, îndelung aplaudată.

Pe teren și în tribune, ambianța creată a fost extraordinară, copleșitoare. Prin urmare, deși au comis inexactități în anumite momente ale întâlnirii, băieții noștri au fost purtați literalmente spre victorie. Adversarii nu au rezistat asediului și într-un final apoteotic, s-a scris istorie la Arad. Peste 2000 de suflete fericite sărbătoreau triumful. De partea cealaltă, supărați, bosniacii părăseau grăbiți Polivalenta. Măști ale sportului și vieții, cu bune, cu rele...

ADRIAN HĂRȚĂU

ÎNTOTDEAUNA SĂ CREZI

Arădenii au răspuns invitației de a trece pragul Sălii Sporturilor la meciul de miercuri al West Petromului. Au venit cu speranță și încredere în campionii României. Nădăjduiau că nu e nimic pierdut, iar pe de cealaltă parte sportivii pregătiți de Ofer Berkovich aveau de recuperat un handicap destul de mare. Mulți s-au îndoit că o pot face, deși în sufletul lor licărea o lumină. Nu era om care să nu aibă emoții. Fiecare se manifesta în felul lui. Dar îmbrățișările, chiotele de bucurie de la finele partidei vor rămâne o imagine superbă a Polivalentei. A fost o seară pe care doar dacă iubești baschetul o poți înțelege. A fost 15 ianuarie 2003, o seară când băieții au simțit pe deplin că au alături de ei un public ce a fost al șaselea coechipier al lor. Au avut trup și suflet oameni ce au uitat pentru două ore de grijile cotidiene. A fost ziua baschetului românesc, a West Petromului, iar baschetboliștii merită felicitați pentru că au arătat că speranța moare ultima.

ADELA CIOLOCOI

Levente Szijarto: „SPER SĂ FACEM O FIGURĂ FRUMOASĂ ȘI ÎN CONTINUARE"

„Am început jocul nesperat de bine, nu m-am așteptat să luăm acel avans din startul jocului și, implicit, să ne distanțăm. Cu gândul victoriei și al calificării am pășit pe teren și am făcut totul pentru ca acest lucru să se împlinească. Mai departe sper să facem o figură frumoasă, deși sunt conștient că va fi greu, vom întâlni echipe mai bune."

A.C.

Attila Vereș: „AM AVUT ÎN CAP DOAR VICTORIA"

„Ambiția și dorința noastră de a repurta succesul, important fiind totodată și scorul, și-au pus amprenta pe cursul jocului. Ne-am mobilizat exemplar și am învins. Sincer, în ceea ce mă privește, nu am prea crezut în calificare, dar având în cap doar ideea că trebuie să accedem mai departe, am reușit. În Final Four ne jucăm șansa, doar pentru asta suntem baschetbaliști".

A.C.

CU CINE VA JUCA WEST PETROM?

Marea surpriză a play-off-ului a fost eliminarea israelienilor de la Teva Naot Galil Elyon în dubla manșă cu gruparea Apollon Limasol. Astfel, Ciprul va avea două reprezentante în Final Four. Trei dintre cele patru echipe calificate provin din grupa noastră, alături de West Petrom promovând Igokea Aleksandrovač și Apollon. Rezultate: Teva Naot Galil Elyon - **Apollon Limassol** 86-86 (în tur 65-67), **Igokea Aleksandrovač** - Zrinjevač Zagreb 120-99 (în tur 89-83), **AEL Limassol** - HKK Brotnjo Citluk 95-78 (în tur 97-74). Final Four se va derula în intervalul 11-13 februarie, după următorul sistem: semifinalele în 11 februarie, finalele - mică și mare pe 13 februarie, între acestea intercalându-se o zi de odihnă.

A. HĂRȚĂU

Fotografii realizate de ȘTEFAN MATYAȘ

Tenis de masă

UNA RECE, ALTA CALDĂ

Orașul Galați a găzduit în urmă cu câteva zile, noi etape din cadrul Superligii Naționale, respectiv Diviziei B, de tenis de masă, ambele la feminin. În campionatul Superligii, CSM Arad PAB România a fost întrecută de C.S. I.C.M.R.S. Galați cu scorul de 1-9, pentru echipa antrenată de Livia Căruceru punctând doar dublul Kaori Sasaki-Veronica Popiuc. În schimb, în Divizia B, CSM Arad Contor Zenner a câștigat în fața formației gălățene, cu 9-8. Victoria a fost adusă, sub comanda antrenoarei Magdalena Leszay, de Diana Târnovan - 4 succese, Geanina Rotar 2, Sabina Igaș 2 și Andreea Dodean 1.

A. H.

RALUCA E DORITĂ DE ZENGA

După dezastrul din meciurile cu Bielorusia, reprezentativa masculină de handbal a României a încercat să dreagă busuiocul în Luxemburg, învingând „naționala" țării gazdă, la 10 goluri diferență, 34-24. Elevii antrenați de Radu Voina s-au impus și aseară, în al doilea joc, dar nu au reușit calificarea în play-off. ● Vlad Munteanu și Ovidiu Petre au debutat la Ajax, într-un joc amical, contra formației germane Wolsburg, în localitatea portugheză Faro. Aflați în probe la formația olandeză, cei doi români nu s-au descurcat deloc rău, primul oferind pasa de gol lui Wamberto, în minutul 88 al partidei. Asta, chiar dacă Munteanu a evoluat doar o repriză. În schimb, Petre a evoluat tot meciul și a ratat o mare ocazie de gol. Antrenorul lui Ajax, Ronald Koeman, a spus după meci: „voi putea să-mi exprim părerea referitoare la ei doar după săptămâna de pregătire din Portugalia. Munteanu și Petre sunt talentați, dar asta știam deja. Acum trebuie să vedem dacă sunt mai buni decât jucătorii pe care îi avem în lot". ● Tenismana română Ruxandra Dragomir vrea să facă senzație. După un an și jumătate de pauză competițională, ea vrea să revină. Astfel, încă de anul trecut a început să se pregătească, iar înainte de turneul de la Rolland Garros, din acest an, vrea să intre - din nou - în circuitul mondial. Interesant, nu? ● La revenirea în România, antrenorul lui F.C. Național, Walter Zenga, a declarat că anul 2003 ar vrea să-i aducă ceva ce își dorește cu ardoare. Aluzia italianului a fost destul de evidentă, iar fiica președintelui FRF, Raluca Sandu, nu e străină de acest fapt.

Bursa știrilor

LEO SFÂRA

PROGRAMUL COMPETIȚIILOR

Handbal feminin

Sâmbătă, la ora 10,00, la Sala Sporturilor se desfășoară meciul retur dintre Sabina U.V.V.G. Arad și CSM Sf. Gheorghe, în cadrul Cupei României.

Fotbal

Astăzi, la orele 16,00, are loc la Sala Sporturilor, finala „Cupei Universitas" în organizarea Ligii Studenților Universității „Aurel Vlaicu". Se întâlnesc echipele MRCF 5 Flamenco și Inter Teologie.

Judo FAZA JUDEȚEANĂ A C.N. DE JUNIORI II

Zilele trecute a avut loc la CSȘ Gloria faza județeană a C.N. de judo pentru juniori II. În urma rezultatelor s-au calificat la etapa de zonă, ce va avea loc la Baia-Mare în perioada 31 ianuarie-2 februarie, următorii sportivi:

Feminin

Cat. 40kg: Ana Maria Budiu (CSȘ Gloria), Laura Velici (CSM Arad-PAB România), Mirela Telechi (C.S. Tajovski Nădlac), Larisa Bădoi (CSM Arad); **cat. 44kg:** Izabela Kelemen (CSȘ Gloria), Ludmila Furinda (Nădlac), Mariana Liskovits (Nădlac), Valentina Măgurean (CSM Arad); **cat. 52kg** Diana Mladin (CS Cimvest Petrolul); **cat. 57 kg:** Mihaela Georgescu (C.S. Cimvest), Diana Drăgan (CSM Arad), Viorela Lazăr (CSM Arad); **cat. 63kg** Florina Călean (C.S. Cimvest); **cat. 70kg** Izabela Triff (CSȘ Gloria); **cat.+70 kg** Alexandra Sfârlea (CSȘ Gloria).

Masculin

Cat. 46 kg Ștefan Bichișan (Nădlac); **cat. 50kg:** Ciprian Bătrân (CSȘ Gloria), Ciprian Furcic (CSȘ Gloria), Pavel Kocsis (CSȘ Gloria), Cristian Bodârlău (Nădlac); **cat. 55kg:** Alexandru Bogdan (CSȘ Gloria), Rareș Gava (Nădlac), Adrian Rus (Nădlac), Ciprian Rațiu (CSM Arad); **cat. 60kg:** Răzvan Coman (CSȘ Gloria), Radu Dehelean (Cimvest), Ciprian Ioniță (CSM Arad), Emanuel Furman (CSM Arad); **cat. 66kg:** Claudiu Clepe (Cimvest), Ovidiu Velici (CSM Arad), Raul Cenădan (CSȘ Gloria); **cat. 73 kg:** Bogdan Ban (CSȘ Gloria), Alexandru Madar (CSM Arad), Valentin Szabo (CSM Arad); **cat. 81kg** Robert Indrei (CSM Arad); **cat. +90kg** Mihai Nemeth (Nădlac).

A.C.

Angajăm

asistent departament import

Cerințe: studii superioare, limba engleză nivel avansat, operare calculator și Internet nivel avansat, disponibilitate la program prelugit.

Experiența în negocieri și cunoașterea unei a doua limbi străine constituie un avantaj.

Depunerea CV-urilor se face până în data de **22.01.2002,** la sediul firmei **S. C. Codlea Arctic SRL** din **str. 6 Vânători nr. 55 (incinta S. C. Frigorifer S. A.),** la **tel/fax 228.805/210.454** sau e-mail la adresa: **mirela.szasz@grup.codlea.ro**

(3912515)

---

podele laminate

de la **159.000** lei/mp*

Tarif fără TVA

casa ta aratã altfel !

PROGES

str. Dorobanți 55, telefon 0257/282.021; 0745.482.344

(c.581)

OFERTA PROMOȚIONALĂ!

EURO-CASSA S.R.L.

ÎMPRUMUTURI

de la 10-40 milioane - comision 14% pe an
și de la 50-500 milioane - comision 6% pe an
pentru imobile, mașini etc.

ORAR 9,00-17,00, B-dul Decebal nr. 2-4, cam. 211.
(S.C. PROIECT) Telefon: 284.390

(1587260)

SOCIETATE COMERCIALĂ

Angajează

Șef depozit piese auto

Informații telefon: 287366.

(3235822)

---

foto studio enigma

ATENȚIE ABSOLVENȚI !

Toata gama de fotografii pentru clasele terminale

CLASIC & DIGITAL

Daca doriți sa va prezentam pe calculator (și cu mostre) oferta noastra, ne deplasam și la voi in clasa !!! Doar sunați-ne la nr. 251459.

Prețuri mai mici ca anul trecut, oferta mai diversificata !

Sediu: Bulevardul Revoluției nr. 80 Tel. 0257.251459

Kodak EXPRESS (c.b.)

www.fotoenigma.ro 4 magazine in Arad

MATIZ E
la numai 4193 euro*

Opțional cu aer condiționat pentru numai 345 euro*

*Mașina este cu titlu de prezentare. Prețurile nu includ TVA.

DAEWOO AUTOMOBILE ROMÂNIA

Reducere **250 EURO** la achiziția în sistem **BUY-BACK**

Matiz E este astăzi cel mai accesibil automobil dotat cu aer condiționat. În plus, pentru toate modelele Daewoo ai acces 24 de ore pe zi la asistență tehnică rutieră și garanție pentru 3 ani sau 100.000 de kilometri.

Acum Matiz poate fi achiziționat cu airbag și ABS

FRANCKMAR S.R.L. Dealer unic autorizat al județului Arad

Arad - Str. Andrei Saguna nr. 16, Calea Aurel Vlaicu bl.Z27 - Tel. 0257-251.179, 289.600

Matiz creat pentru tine

ASTRA VAGOANE ARAD S.A.

TRINITY RAIL GROUP

Angajează

VOPSITORI INDUSTRIALI

specialiști în vopsire prin pulverizare

Condiții:

- **Calificare în meseria de vopsitor**
- **Experiență în meserie**
- **Stagiul militar satisfăcut (dacă este cazul)**

Se oferă salar atractiv și tichete de masă.

Informații suplimentare se pot obține la Serviciul Personal training, telefon 202296 sau 202127.

(3912524)

S.C. CENTRAL S.A Arad

ANGAJEAZĂ, prin selecție:
OSPĂTARI (OSPĂTARE)

Condiții:

- **vârsta maximă 30 ani**
- **cunoscător limbă străină de circulație internațională**
- **aspect fizic plăcut**
- **domiciliul stabil în Municipiul Arad**
- **experiență în domeniu**

Selecția va avea loc la sediul societății din Arad, str. Horia nr. 8

PYROSTOP **Arad, str. Banul Mărăcine nr. 1, tel. 0257/233.281, mobil 0744/525.048**

VĂ OFERĂ ÎN CONDIȚIILE CELE MAI AVANTAJOASE:

- Sisteme de alarmă antiefracție pentru firme și locuințe, cu posibilitatea conectării a 2, 3, 4 apartamente la un sistem;
- Sisteme de alarmă antiincendii;
- Sisteme de control acces și control rond;
- Sisteme de televiziune cu circuit închis;
- Sisteme de interfonie și videointerfonie;
- Folie colorată, reflectorizantă și pentru securizare geam;
- Geamuri termopan din sticlă float;
- Sticlă ornamentală, colorată în masă, vitralii, orice model;
- Mobilier din sticlă, oglinzi, mese, uși de mobilier, orice model.

SUPRAVEGHERE PERMANENTĂ ȘI INTERVENȚII RAPIDE în caz de alarmă prin dispeceratele computerizate de la sediul Arcons Security și ale Pompierilor Militari (c.b.)

ATENȚIE ȘOFERI TRANSPORTATORI!!!

FIRMA BELSIRIM SA oferă în locație de gestiune persoanelor fizice și juridice interesate camioane pentru transport produse de balastieră, ciment, bitum (cap tractor și semiremorcă, sarcină utilă - 24 T).

AVANTAJE:

1. Avans 0%
2. Taxa de operare - 0 lei
3. Dobânda - 0 lei
4. Valoare reziduală - 0 lei
5. Camionul rămâne în proprietatea chiriașului după expirarea contractului de locație fără nici o altă taxă suplimentară.
6. Se poate pune le dispoziție contract ferm de transport pe durata unui an de zile.

Informații suplimentare la tel. 0257/284.125; 0744/312.253 sau la sediul societății de pe Câmpul Liniștii nr. 1 A.

(c.p.)

ProSD S.R.L. angajează pentru Arad

Referenți vânzări în domeniul publicității

Vă oferim:
1. program flexibil
2. posibilități de promovare
3. proiecte atrăgătoare

Cerințe:
1. dinamism, perseverență
2. abilități comunicaționale
3. experiența în vânzări constituie un avantaj
4. mașina proprie constituie un avantaj

C.V.-urile se trimit până în data de 22.01.2003 (inclusiv), prin fax 0256-144126 sau prin e-mail la adresa **cvarad@prosd.com**.
Interviurile vor avea loc în Arad, joi 23.01.2003.
Cei selectați vor fi contactați telefonic.

(c.b.)

S.C. MAXSTILE S.R.L.

producător de mobilier tapițat este o societate fondată cu capital privat vest european

Pentru noua fabrică angajează:

Croitori, Confecționeri Tapițeri

Cerințe:
- experiență în domeniu 2 ani (holuri tapițate din piele)
- meticulozitate

Contabil

Cerințe:
- 2 ani experiență în domeniu
- cunoștințe de lb. italiană/engleză
- cunoștințe utilizare calculator

Formularele Dvs. de candidatură și CV sunt așteptate la sediul nostru din **str. Nicolaus Lenau nr. 11,** sau la nr. de **fax 0257/ 278724.**

Pentru informații suplimentare puteți suna la nr. de telefon 0257/278.702.

(3235778)

FORADEX S.A.

cu sediul în București, str. Milcov nr. 5, sector 1

Angajează,
pentru balastiera Sâmbăteni, județul Arad,

ȘEF BALASTIERĂ

și următoarele categorii de personal:

- ** mecanic draglină*
- ** mecanic stație sortare agregate naturale (balast)*
- ** mecanic utilaj (balast) * șofer (cat. B, C, E) basculantă*

Termen de prezentare pentru menținerea interviului în vederea angajării (loco sau București, sediul FORADEX) la 06.02.2003. Relații la telefon 021/2241275; 021/2242118, int. 146.

UNIVERSITATEA „AUREL VLAICU" ARAD

B-dul Revoluției nr. 81

scoate la concurs un post de

INGINER GRADUL III sau DEBUTANT

Condiții: - absolvent(ă) a Facultății de Inginerie, specializarea Tehnologie Chimică Textilă;

Concursul va avea loc în data de 29.01.2003 orele 10,00, la sediul Catedrei de Tehnologia Produselor Textile și Fizică din cadrul Facultății de Inginerie, Arad strada Labirintului nr. 6.

Informații suplimentare privind celelalte condiții de participare, documentele necesare pentru participarea la concurs și bibliografia de studiu, se pot obține de la Biroul resurse umane-salarizare sau la telefonul 280702 int. 108.

(3235830)

S.C. „SALUBRITATE" SA ARAD

Roagă locuitorii Municipiului Arad să depoziteze brazii lângă containere și NU în interiorul lor. Aceștia vor fi ridicați ulterior de angajații societății noastre.

(3235834)

OFERTÃ SPECIALÃ!

S.C. FERONERIA PROD. S.A. din Arad, Calea 6 Vânători nr. 53, telefon 250225 fax 289267, vinde următoarele tipuri de utilaje:

- strunguri automate tip SARO
- mașini de injectat mase plastice marca TOSS
- mașini de turnat sub presiune marca TOSS
- mașini de prelucrat prin electroeroziune
- mașini de rabotat și de găurit

Informații la interior 128 și 170.

(3912520)

DIRECȚIA SILVICĂ ARAD

Proiectul „Protejarea și dezvoltarea luncii râului Mureș"

Direcția Silvică Arad organizează în data de 10 februarie 2003, un interviu în vederea angajării pe perioadă determinată, 2003-2005, în cadrul unității de implementare a proiectului „Protejarea și dezvoltarea luncii râului Mureș" a unui licențiat în **biologie**.

Cerințe suplimentare: cunoașterea unei limbi străine (preferabil engleza) și cunoștințe de operare pe calculator (Word, Excel); cunoașterea limbii maghiare poate reprezenta un atu.

Înscrierile pentru interviu se fac în 06.02.2003, la sediul Direcției Silvice Arad, din Arad, str. Episcopiei nr. 48.

Informații: telefon 0257280261 int. 143, mobil: 0745597796 sau la www.luncamuresului.ro.

(3235832)

CERTASIG

Societate de asigurare - reasigurare

Compania de asigurări **CERTASIG**, parte a unui grup financiar cu experiență pe piața românească, angajează personal în județul Arad pentru următoarele posturi:

- **consilieri financiari**
- **agenți de asigurări**
- **inspectori daune auto**
- **directori de sucursală**
- **area manager**

Dacă sunteți o persoană dinamică, cu spirit întreprinzător și cu abilități de comunicare și negociere (experiența în domeniul asigurărilor constituie un avantaj), vă rugăm să trimiteți un C.V. și scrisoarea de intenție până la data de 24.01.2003, la sediul central din București: fax - 021 312 20 60, e-mail: office@intercapital.ro sau pe adresa O.P. 1 - 1076 București, cod 70700.

(c.a.)

Societatea Comercială IMAR S.A. ARAD

Calea Aurel Vlaicu nr. 14

angajează urgent

- ❒ **sculptori în lemn**
- ❒ **confecționeri-croitori**

Informații suplimentare pot fi obținute de la Serviciul Organizare-Personal-Informatică din cadrul S.C. IMAR S.A. Arad, tel. 236.764, 236.765, 236.766, 236.767 - int. 241.

(3912512)

ANGAJĂM

1. **Operator contabil (PC) pentru evidențe gestiune (intrări-ieșiri), înregistrări contabile primare**
   - foarte bine programúl Ciel **(sub Windows)**
   - constituie avantaj operare Word, Excel + Internet
2. **Agent livrări** - șofer cat. B, C și E
3. **Agent vânzări**
   - minim liceu
   - limba engleză și/sau maghiară bine - constituie avantaj

Rugăm CV scris de mână pe C-lea Timișoarei, nr. 41

(3912525)

MAGAZINUL FIRST BIKE

ARAD, str. REVOLUȚIEI nr. 85

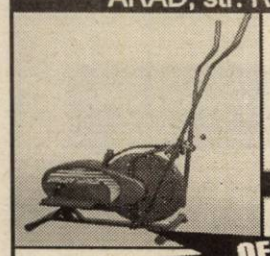

Vrei să slăbești?
Vrei să nu te îngrași?
Vrei o sănătate de fier?
Vrei să-ți păstrezi silueta?

ACUM AI OCAZIA

OFERTĂ DE DAI PE SPATE !!!

APARATE FITNESS

O gamă imensă îți punem la dispoziție pentru satisfacerea dorințelor tale

(2734592)

LA PREȚURI INCREDIBIL DE MICI

NU UITA - Tot aici este și lumea bicicletelor tip Mountain Bike, marca "FIRST BIKE"

S.C. Mobimexa S.A. Arad

Calea 6 Vânători nr. 35/A

SOLICITĂ OFERTE PENTRU RECONSTRUIRE ACOPERIȘ RAMPĂ AUTO.

Ofertele se depun prin fax la nr. 0257-252253.

(3912527)

HILL INTERNATIONAL

Clientul nostru este o companie multinațională ce comercializează furaje de înaltă calitate, aditivi furajeri naturali, precum și alte produse specifice pentru creșterea animalelor, oferind și suport tehnic corespunzător produselor și serviciilor furnizate. În scopul înființării unei filiale în zona de vest a României, compania caută o persoană dinamică, experimentată și cu un puternic simț al afacerilor pentru a ocupa poziția de

Director de vânzări

Responsabilități:

- Crearea, conducerea și motivarea unei echipe de vânzări;
- Monitorizarea pieței specifice acestor produse în România;
- Identificarea de noi parteneri precum și menținerea legăturii permanente cu aceștia;
- Acordarea de consultanță și suport tehnic clienților;
- Crearea și promovarea imaginii companiei pe plan intern și extern;
- Participarea la târguri și expoziții de specialitate.

Cerințe:

- Studii superioare de medicină veterinară, zootehnie sau agricultură;
- Experiență managerială în vânzări (de preferat într-un domeniu asemănător);
- Experiență în negociere și orientare spre performanță;
- Capacitate de comunicare, de organizare și de lucru în echipă;
- Carnet de conducere și disponibilitate pentru deplasări;
- Cunoștințe de limba germană (de preferat) sau engleză, cunoștințe PC.

Compania oferă un post de înaltă responsabilitate și șansa de dezvoltare profesională într-un mediu de lucru internațional, împreună cu un pachet de compensații atractiv.

Dacă sunteți interesat și corespundeți cerințelor, trimiteți în strictă confidențialitate un Curriculum Vitae în limba germană sau engleză, însoțit de o scrisoare de intenție menționând titlul postului, la:

HILL INTERNATIONAL ROMANIA
C.P. 42-76, București; Tel: 021 / 312 52 44, Fax: 021 / 311 16 83.
e-mail: office@hill.ro - www.hill.ro

AUSTRIA ALBANIA BELGIUM BOSNIA BULGARIA CHILE CROATIA CZECH-REPUBLIC GERMANY GREECE HUNGARY KAZAKHSTAN POLAND ROMANIA RUSSIA YUGOSLAVIA SLOVAK-REPUBLIC SLOVENIA SWEDEN

(c.a.)

PREFECTURA JUDEȚULUI ARAD
Comisia pentru aplicarea Legii nr. 10/2001

COMUNICAT DE PRESĂ

Comisia pentru aplicarea Legii nr. 10/2001 - reprezentată prin Președinte - Subprefectul județului Arad, Florin Remețan, în vederea urgentării centralizării Notificărilor depuse în baza Legii 10/2001, amintim celor care au depus notificări la instituția noastră să-și completeze dosarele cu următoarele acte, dacă acestea nu au fost depuse:

- acte de identitate (B. I., Pașaport, Certificate de naștere, Certificat calitate de moștenitor);
- coala de C.F. a imobilului solicitat, actualizată la data depunerii notificării
- declarație pe proprie răspundere cu privire la: cuantumul despăgubirilor la momentul preluării; dacă au beneficiat de prevederile Legii nr. 112/1995; dacă au beneficiat de despăgubiri în baza acordurilor internaționale încheiate între România și alte state privind reglementarea problemelor financiare în suspensie, conform Anexei la Legea nr. 10/2001
- împuternicire avocațială sau procură specială
- situația juridică a imobilului pentru a se constata dacă imobilul notificat este liber (obținută de la S.C. RECONS S.A.)
- Raport de expertiză tehnică de evaluare a imobilului

Menționăm că documentele se vor depune la numărul de dosar al Prefecturii Județului Arad, la care este înregistrată Notificarea.

Președinte
Subprefect - Florin Remețan

(3235833)

ABONEAZĂ-TE LA ADEVĂRUL

Pentru luna februarie prețul abonamentului este de 70.000 lei

PENTRU ABONAȚI, ZIARUL COSTĂ DOAR 2800 LEI

Se pot face abonamente și pe trei luni, șase luni și un an, abonații nefiind afectați de majorările de preț ulterioare.

Cititorii care doresc să se aboneze la cotidianul „Adevărul" și întâmpină dificultăți în contractarea abonamentelor sunt rugați să sune zilnic, între orele 8-16, la Oficiul Județean de Poștă Arad (tel. 230.850) sau la redacția ziarului nostru (tel. 281.797).

ANIVERSĂRI

Sănătate multă, bucurie și putere de muncă îi dorim părintelui
PĂCURAR ȘTEFAN
din NĂDLAC, cu ocazia zilei onomastice. LA MULȚI ANI, urează familia Kovacs Pavel. (9878676)

La aniversarea ta, îți dorim multă sănătate, fericire, bucurii, noroc și tot binele din lume. Nu putem uita comportarea ta corectă și bună pe care ai avut-o și o ai în activitatea ta sportivă și în familie,

CURA DOREL,
născut în 18 ianuarie 1955. Soția, mami din ceruri, tăicuțul tău, fiul tău scump, tuși Lena cu soțul, mama-soacră, Alex și familia Jurcă. LA MULȚI ANI! (717)

MATRIMONIALE

SEXY, apetisantă, focoasă, te aștept în patul meu! Telefon 0740.406.116. (669)

VÂNZĂRI APARTAMENTE O CAMERĂ

Vând (schimb cu apartament 3 camere Alfa), garsonieră Vlaicu, Piața Agro, cf. I, et. IV. Informații telefon 0723.782.077. (499)

Vând garsonieră confort I, parter Confecții. Telefon 0740.966.643. (4781976)

VÂNZĂRI APARTAMENTE DOUĂ CAMERE

Vând apartament 2 camere în Stațiunea Moneasa. Telefon 313025 sau 0723.479.896. (262)

Vând apartament 2 camere, Săvârșin, mobilat nou, utilat, preț negociabil. Telefon 0257-557508. (573)

Vând apartament 2 camere, parter, B-dul V. Milea. Telefon 287662; 0744.762.223. (484)

Vând apartament 2 camere, central. Telefon 284616. (104)

Vând apartament 2 camere, bloc 539, sc. B. 12.000 $. Telefon 265432. (4780785)

Vând apartament 2 camere 60 mp, Micălaca, Piața Miorița, etajul III, 14.000 EU. Telefon 0744.546.755. (706)

Vând apartament 2 camere, Piața Miorița, 11.000$. Telefon 0257-259238. (765)

VÂNZĂRI APARTAMENTE TREI CAMERE

Vând (schimb) apartament 3 camere, centru, Legea 112. Telefon 232943. (258)

Vând apartament 3 camere în Chișineu Criș. Informații telefon 0745.163.667; 520864. (571)

Vând apartament 3 camere, bloc 612, ap. 11. Telefon 368931. (701)

VÂNZĂRI APARTAMENTE PATRU CAMERE

Vând (închiriez) apartament 180 mp, et. I, în Piața Catedralei, ideal pentru firme, preț 39.000 Eu. Accept și variante schimb. Telefon 0744.248.269. (157)

Vând apartament 4 camere, 113 mp, încălzire proprie, zona BILLA, tot confortul. Telefon 0745.766.998. (722)

VÂNZĂRI CASE

Vând vilă, Vlaicu. Telefon 348437, seara. (193)

Vând urgent casă 3 camere, grădină, curte, preț 16.000 USD, str. Nouă nr. 23 (Gai). Telefon 0744.887.174. (4781964)

Vând (schimb) casă 3 camere, central, confort sporit, foarte bună privatizare. Doresc casă similar, cu grădină. Informații telefon 0257 - 282146; 0723.331.292.

Vând casă, pe str. Cardoș nr. 29, lângă Biserica Sârbească. Telefon 0744.232.816. (521)

Vând casă cu 1 ha teren, în apropiere de Arad, preț 4.800 Euro. Telefon 0722.659.084.

Vând casă 4 camere, str. Castor nr. 48, Grădiște. (635)

Vând casă mare, atelier etaj, privatizare, piața Pâncota. Telefon 466412. (30305)

Vând casă mare, demisol, parter + 2 nivele, suprafața 600 mp, grădină 940 mp, cartier Aradul Nou, interior nefinisat, negociabil. Telefon 0744.587.713. (348)

Vând casă str. Calea Radnei, nr. 172, vad comercial. (689)

Vând casă + grădină, 600 mp, Micălaca, 20.000 USD, negociabil. Telefon 262391. (4780787)

VÂNZĂRI SPAȚII

Vând (închiriez) SPAȚII COMERCIALE, zonă ultracentrală. Telefon 0723.253.651. (584)

Vindem SPAȚIU COMERCIAL în incinta Spitalului Municipal. Telefon 276727, 276272. (702)

Vând gheretă tip CPL 9 mp, curent, apă, pereți dubli, transportabilă, vizibilă în stația CFR Chișineu Criș. Informații Chișineu Criș, str. Crișan, nr. 15. (4226843)

Vând gheretă pentru Obor, utilată pentru Fast-Food, vad comercial foarte bun, preț avantajos. Telefon 0744.660.175, 288074. (731)

Vând GHERETĂ, vad foarte bun. Telefon 0745.905.007. (748)

VÂNZĂRI TERENURI

Vând teren, Micălaca, str. Frăției nr. 6. Telefon 267344.

Vând 5000 mp teren intravilan, Aradul Nou, posibilități gaz, curent, apă, agent termic. Telefon 0722.355.963. (496)

Vând teren Subcetate, 990 mp. Pentru informații, telefon 0722.566.559. (644)

Vând teren 1,5 ha cu sau fără clădire, în zona CAP Pîncota, toate utilitățile. Telefon 0724.465.810. (586)

Vând pământ în Asociația Aradul Nou. Telefon 286496, orele 16-20. (519)

Vând teren intravilan 2.830 mp, Aradul Nou, str. Câmpia Turzii 54. Telefon 286514, 288423. (480)

Vând 6 ha pământ agricol și 1 ha scos din circuitul agricol, 3 km vama Vărșand. Telefon 0744.191.507. (662)

Vând teren periferie Arad, șoseaua Oradea, front stradal, preț 3Eu/mp, negociabil. Telefon 0722.245.975. (753)

Vând 5 ha teren arabil, lângă comuna Pecica. Informații telefon 0259-411829. (754)

VÂNZĂRI AUTO

Vând OPEL OMEGA CD 2,5 TURBO DIESEL, înmatriculată, full option, an 1995. Telefon 0722.292.611. (670)

Vând Citroèn BX Diesel, 1900 cmc, an 1984, înmatriculat. Telefon 0788.333.614. (711)

Vând Dacia 1304 - 1998; 1307 - 2000, 1410 - 2000, 1410 - 2001, Break - 2000, tractor 650 - 1993. Telefon 0744.391.896. (252)

Vând tractor U-650, plug, disc, remorcă. Telefon 0745.307.645. (330)

Vând RENAULT 18, CIV, nr. noi, accidentat, mobilă, aragaz, butelii. Telefon 286211. (492)

Vând microbus Ford Tranzit, an 1995, 8+1 locuri, cu numere de Franța, 2.000 Eu. Telefon 0744.232.816. (521)

Vând Opel Astra 1,6i, 4+1 uși, an 1992, stare perfectă, 4.200 Euro, negociabil. Telefon 213155; 0723.232.043. (459)

Vând VW Bus 8+1 locuri, fabricație 1993. Telefon 0744.773.750. (581)

Vând Daewoo Espero Cobra, impecabil. Telefon 0722.344.865. (581)

Vând Opel Omega 2,3 Diesel, an 1987, stare bună, unic proprietar, preț 3.200 Euro; motor Iveco 2,5 tone. Telefon 0744.698.573. (559)

Vând autodubă Iveco Magirus 3,5 tone, Opel Senator-automatic. Telefon 0723.253.651. (584)

Vând Dacia 1310, an 1988, CIV, numere noi, V.T, 900 $. Telefon 0723.045.296. (641)

Vând Renault 21 Diesel, excepțional, 3.200 Eu, Dacia Combi, 1987, avariată, 450 Euro. Telefon 234321. (59)

Vând VW Passat fabricație 1994. Telefon 0722.344.865. (581)

Vând Opel Vectra 1,8 i înmatriculat, an '92, negru metal, ABS, trapă central, servo eleron, scaune pluș, tetiere spate, etc, 4.250 $ negociabil. Telefon 0722.200.162. (610)

Vând Vectra an 1993, îmbunătățită, proprietar, 4.300 EU. Telefon 0744.492.064. (4781974)

Vând fadromă L 3, stare perfectă de funcționare. Telefon 0744.782.627. (705)

Vând Dacia 1310, TLX și Dacia papuc-96, stare tehnică foarte bună. Telefon 0744.577.956. (712)

RESTAURANTUL „CLUBUL PRESEI"

• Meniu special • Băuturi de calitate
• Muzică pentru toate gusturile

Informații și rezervări, zilnic, la restaurantul „Clubul Presei" din Arad, B-dul Revoluției 81 sau la telefon 280.989, 0722.639.554, 0745.531.824.

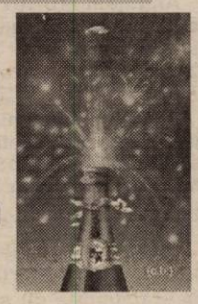

Vând Dacia 1310 Breck, VT 2004, an fabricație 1997, stare foarte bună. Telefon 0788.400.223. (722)

Vând Golf 2, neânmatriculat, benzină, 4 uși. Telefon 0744.474.023. (726)

Vând (închiriez) microbuz 8+1 locuri Citroen Jumper Diesel, 1994. Telefon 0744.555.468. (725)

VÂNZĂRI ELECTRO

Vând foarte ieftin, garanție, TELEVIZOARE COLOR, MAȘINI AUTOMATE, COMBINE și LĂZI frigorifice. Telefon 274600. (30974)

Vindem CASE MARCAT FISCALE, CÂNTARE ELECTRONICE și CONSUMABILE. Telefon 272727, 282829. (409)

Vindem, cheș și în rate (second hand) MAȘINI DE SPĂLAT, TV COLOR, FRIGIDERE, COMBINE, LĂZI, VITRINE FRIGORIFICE, CONGELATOARE, ASPIRATOARE, Calea Radnei nr. 225. Telefon 0257-259339, 563027, 0744.706.321. (511)

Vând congelator vertical cu vitrină, congelator orizontal, agregate frig, cameră frig, expresso cafea. Telefon 0723.253.651. (584)

Vând amplituner Sony 2x100W cu boxe, excelent pentru calculatoare MP3, preț 200 Euro, negociabil. Relații 272706 sau 0722.529.623. (4781971)

„RADIOTELECOM BIT" Arad vinde CASE MARCAT FISCALE, CONSUMABILE. Telefon 211211, 281188. (c.)

Vând cântar electronic, 250 Eu, negociabil, în garanție. Telefon 261973. (4780790)

Vând TELEVIZOARE COLOR, MAȘINI DE SPĂLAT, FRIGORIFICE, garanție. Telefon 233511. (767)

VÂNZĂRI DIVERSE

Vând GARAJ ULTRACENTRAL, cu extras CF. Telefon 0744.784.443. (425)

Vând PLASĂ GARD ZINCATĂ, 25.000 lei/kg, CUIE CONSTRUCȚII, 20.000 lei/ kg, str. VRABIEI 4. Telefon 289997.

Vând cai rasă grea; 4 iepe + mânji, 10 vaci gestante (lapte). Telefon 0740.562.531; 349329. (398)

Vând 50 porci grași, 300 oi turcane. Telefon 0740.962.931. (398)

Vând 5 juninci gestante, una fătată. Informații telefon 462974. (4724478)

Vând ROLETE plastic, import, ROLETE lemn, JALUZELE, uși pliante plastic. Telefon 0259/478503; 0745.594.415. (390)

Vând COLȚARE, CANAPELE, FOTOLII. Telefon 286069. (488)

Vând mașină de erbicidat MET 2500 lt în stare bună. Telefon 459005. (558)

Vând garaj, zona Podgoria. Telefon 213209. (484)

Vând seif (casă valori) cântar semiautomat, aplice portelan, europaleți. Telefon 0723.253.651. (584)

Vând LEMNE FOC, NISIP, BALAST, la domiciliul clientului. Telefon 277027. (67)

Vând vacă gestantă luna 7, prima fătare. Localitatea Zimand-Cuz, nr. 381. (412)

Vând schiuri, TV, porți garaj rabatabile, canapea, biciclete. Telefon 514905. (536)

Vând cățel Brac german cu păr scurt pentru vânătoare. Telefon 0744.159.124. (645)

Vând aragaz 4 ochiuri; frigider mic; două canapele extensibile, toate stare perfectă. Telefon 219041; 279874. (611)

Vând OUĂ PREPELIȚĂ. Telefon 219742, 262897, 0722.284.424. (667)

Vând purcei de 8 săptămâni. Teleofn 218357. (699)

Vând cărucior graco, pătuț copii, stare bună. Telefon 273360; 0766.659.465. (714)

Vând garaj la parte bloc, cu încălzire centrală, apă, curent, Aradul Nou. Telefon 288403. (734)

Vând schiuri din Germania 190 - 200 cm. Telefon 229714. (739)

Vând PARCHET FAG (orice cantitate), pervazuri. Telefon 0744.555.338, 0745.648.047. (4781977)

Vând tăuraș 8 luni, masă pentru colțar, din marmoră 120x60. Telefon 273304, 0744.764.623. (4781980)

Vând 2 plapume lână - mătase, 900.000 lei/ buc. Telefon 219808. (4780791)

Vând o vacă de lapte și 15 grăsuni albi, foarte frumoși, 5 luni. Telefon 279239, 0745.390.375. (4780789)

CUMPĂRĂRI TERENURI, IMOBILIARE

Cumpăr garsonieră, apartament (și) cu probleme financiare. Telefon 279718; 0744.542.931. (439)

Cumpăr garsonieră în Micălaca, plata pe loc, fără intermediari. Telefon 214511. (4780777)

CUMPĂRĂRI DIVERSE

Cumpăr cărămidă din demolări. Telefon 234216, 0740.696.157. (491)

Cumpăr: PORUMB, ORZ, OVĂS. Telefon 0744.784.568. (649)

Cumpăr deșeuri de fier vechi, cantități mari, prețuri mari. Telefon 0723.404.010. (522)

Cumpărăm țigle tip Jimbolia sau Leu, noi sau refolosibile, plata pe loc, cantitate nelimitată. Telefon 0722.500.343; 0723.500.205; 0721.990.753. (210)

LOCURI DE MUNCĂ

SC SECURITY SRL angajează AGENȚI PAZĂ (băieți și fete). Telefon 228786. (249)

Caut TEHNICIAN PROIECTANT SUBINGINER, în domeniul sculer-matriței. Telefon 0723.531.071. (4724477)

(Continuare în pagina 14)

(Urmare din pagina 13)

„FARAON" PECICA - confecții tricouri, angajează CROITORESE, ȘEFĂ SECȚIE, SECRETARĂ. Telefon 469524. (317)

SC TRANSCONDOR SA angajează DISPECERI. Cerințe de angajare și CV-urile la sediul firmei din Calea A. Vlaicu, bl. N1-3 (vis-a-vis cu INDAGRARA). (4781954)

DAF ARAD SERVICE SRL angajează MECANICI AUTO și MAISTRU MECANIC AUTO. Informații telefon 0257-272200. (Ag. UTA)

FABRICĂ ÎNCĂLȚĂMINTE angajează CUSĂTOARE, MAȘINISTE. Salar atractiv. Telefon 278754. (380)

Angajăm MUNCITORI la croi, mașini de cusut și CTC, salariu atractiv. Telefon 256044. (441)

Firmă încălțăminte angajăm MAȘINISTE pentru cusut și subțiat și CUSĂTORI MANUALI. Telefon 288745. (453)

DRESS COMPANY angajează CONFECȚIONERE îmbrăcăminte cu sau fără experiență. Oferim salar atractiv, tichete de masă și decontarea abonamentelor de transport. Informații la sediul firmei, str. Cocorilor 24A sau la telefon 289458; 213484. (476)

Angajăm EXPERT CONTABIL cu activitate la firmă. Telefon 0744.555.586; 270510. (487)

SOCIETATE COMERCIALĂ angajează: DIRECTOR transport auto marfă; CONDUCĂTORI AUTO pentru autotractoare cu semiremorcă, cu experință. Informații orele 10-16, telefon 0722.731.413. (522)

SC PRODPAN SRL angajează VÂNZĂTOARE-GESTIONARĂ cu liceu. Telefon 0788.314.495. (552)

Discoteca SPACE angajează BARMANI, OSPĂTARI, condiții muncă avantajoase. Telefon 0722.739.464. (585)

Angajăm BRUTARI calificați. Telefon 0744.592.017. (4781968)

SC CETA SA București angajează pentru Agenția din Arad, EXPEDITOR INTRENAȚIONAL. Cerințele postului: experiență în domeniu minim 3 ani, cunoștințe de limba engleză, cunoștințe operare PC, vârsta 28-40 ani. Solicitanții pot depune curriculum vitae până la 24.01.2003, la sediul Agenției Arad, str. Cîmpul Liniștii nr. 1 (incinta vama). Telefon 0744.505.843. (621)

Angajăm BRUTARI (cocători) vatră. Telefon 0740.032.727. (623)

SC angajează BARMANĂ. Informații telefon 242654. (637)

Angajez SPĂLĂTOR AUTO cu experiență. Salar 3.500.000, la nevoie asigurăm locuință de serviciu. Telefon 276732. (636)

SOCIETATE, angajează MAȘINIȘTI și PERSONAL CALIFICAT pentru producție încălțăminte. Telefon 212488. (354)

MINI MOND angajează 10 CONFECȚIONERE, Calea Victoriei 41-43. Telefon 256053; 0744.783.858. (450)

SC angajează TEHNICIAN sau MEDIC VETERINAR pentru Farmacie veterinară. Telefon 0745.632.523. (540)

SC angajează INGINER MECANIC vârsta 30-35 ani, prezentabil, cunoscător limba franceză și sau engleză. Relații telefon 0740.106.431. (546)

Restaurantul LAKE - GROVE angajează ȘEF UNITATE: studii, experiență. Telefon 0744.639.809; 0744.187.781. (565)

Restaurant, angajăm D.J. pentru programul de discotecă. Telefon 0744.639.809; 0744.187.781. (565)

Angajăm VÂNZĂTOARE pentru magazin alimentar. Telefon 211216, orele 10-18. (638)

Angajăm ȘEF RESTAURANT, BUCĂTAR, AJUTOR BUCĂTAR, OSPĂTAR, pentru restaurant deosebit. Telefon 251461. (612)

STEFANO COMP angajează AGENȚI COMERCIALI pentru Diviziile Alka și Star Food. Cerințe: permis conducere și experiență în domeniu. Telefon 0744.640.411. (668)

Firmă DISTRIBUȚIE MATERIALE CONSTRUCȚII, angajează REPREZENTANȚI VÂNZĂRI pentru Arad. Condiții avantajoase. CV-urile, fax 0259 413145, maxim 25 ianuarie 2003. (675)

Taxi DIESEL STAR angajează pe mașinile noi ale firmei, ȘOFERI (ȘOFERIȚE). Informații telefon 212222 sau sediul firmei: str. P.Pipoș, nr. 21 (Grădiște). (678)

CARMANGERIE, angajează FEMEI PENTRU CURĂȚENIE. Str. Pescăruș, nr. 4, Sânicolau Mic. (685)

SC angajează BARMANĂ. Telefon 256835.

SOCIETATE COMERCIALĂ distribuitoare de BĂUTURI ALCOOLICE/ȚIGĂRI și PRODUSE ALIMENTARE, angajează DIRECTOR VÂNZĂRI și AGENȚI VÂNZĂRI. Condiții: experiență în domeniu, permis de conducere cat. B. Rugăm CV pe fax 213177. (696)

SC ARCOOM S.C.C.A. Arad, str. Cloșca, nr. 8, telefon 255889, angajează CONFECȚIONERI la mașini de cusut industriale, TINERE pentru calificare la locul de muncă. (691)

Angajez FEMEIE DE SERVICIU pentru CURĂȚENIE. Telefon 0723.060.277 sau 255863. (694)

Salon nou, angajează COAFEZE - FRIZERIȚE. Telefon 0723.470.005. (690)

Angajăm ȘOFER și DISTRIBUITOR ctg. B. Telefon 0744.775.121 sau 270510. (698)

TOP SECURITIY Arad, Piața Sârbească, nr. 1, telefon 281410, 280228, angajează PERSONAL PAZĂ și SECRETARĂ, domiciliul în Arad. (700)

PIZZA REGAL, str. Mărășești, nr. 8, angajează PATISERĂ. Telefon 252522. (716)

SC angajează TINERI și TINERE. Salar 4.000.000 - 6.000.000, carte muncă. Program flexibil. Telefon 276817. (718)

Angajez VÂNZĂTOR Popcorn. Telefon 243179. (728)

Fabrică de încălțăminte angajează MAȘINIȘTI PIELE, ȘTANȚATORI, MAGAZIONER, TERMOCIMENTIȘTI. Telefon 259674 orele 7-15.30; 0744.961.326, orele 15.30 - 20. (736)

Angajăm PULVERIZATORI LEMN, salar motivant, bonuri masă. Telefon 216823. (745)

UNIVERSITATEA DE VEST „VASILE GOLDIȘ" ARAD angajează ÎNGRIJITOARE. Informații Campusul Universitar, administrator MATEI BERARI. (746)

Caut urgent 2 CADRE MEDICALE aflate în șomaj sau pensionate, pentru SUPRAVEGHERE (ÎNGRIJIRE) BOLNAV SPITALIZAT, salariu 7.000.000/ lună. Telefon 272216 (9-17)

CĂUTĂM PERSONAL CALIFICAT ÎN GASTRONOMIE pentru ȚĂRILE DIN EUROPA UNITĂ. Doamne cu interes și experiență în gastronomie, cu vârsta între 20 și 30 ani, pot adresa cereri pe următoarea adresă: Firmengruppe IPV, Spitzwegring 125, 35396 Giessen. Vă rugăm sunați în prealabil pentru a afla detalii, telefon/fax 0049641/5599902 sau trimiteți-ne un email: Firmengruppeipvedith@t-online.de

„LEX-PUB" - Clubul Juriștilor - angajează OSPĂTARI (exclusiv fete). Condiții excelente de muncă, venituri atractive, program flexibil. IMPORTANT! Vârsta maximă 35 ani, aspect fizic plăcut. Nu se cere experiență. Telefon 0723.612.055. (763)

Angajăm VÂNZĂTOARE pentru magazin alimentar. Telefon 229886, după ora 14. (4781979)

PRESTĂRI SERVICII

SC execută: ZUGRĂVELI, TENCUIELI, RIGIPS, GRESIERI, FAIANȚĂRI, PARCHET MELAMINAT. Încheie contracte pentru lucrări exterioare. Telefon 255087, 0744.471.916.

Renovări apartamente: ZUGRĂVELI, GLETUIELI, TENCUIELI, FAIANȚĂRI, GRESIERI, MONTAT PARCHET LAMINAT, MONTĂRI-SIGILĂRI contoare, INSTALAȚII SANITARE. Telefon 240494; 0723.061.715; 0724.446.997. (708)

Execut: zidărie, tencuieli, rigips, zugrăveli, gresieri, fundații, acoperișuri, consolidări, subzidire. Telefon 234216, 0740.696.157. (491)

Școala de șoferi, col RUSU LUCIAN, face înscrieri. Telefon 283696. (448)

Școala CUSTOM înscrie la CELE MAI MICI TARIFE din Arad. Telefon 254196. (30981)

S.C. **TERMOTEX** s.r.l.

ARAD, Str. O. Goga nr. 48
Tel. 0257-250.529, 0745.257.527

EXECUTĂ:
- construit sobe teracotă
- curățat coșuri fum
- verificări aerisiri gaze la asociațiile de locatari
- construit șeminee
- reparații generale construcții
- curățat și șamotat cazane termice
- demontăm antene
- amenajări parcuri, grădini (alei rustice, pergole, grătare barbeque)

Prețuri negociabile.

Executăm: ZUGRĂVELI, FAIANȚĂRI, PARCHET, RIGIPS, LAMBRIURI, TAVANE FALSE. Telefon 0740.210.417. (676)

Execut: ZUGRĂVELI, GRESIERI, FAIANȚĂRI, PARCHET laminat, RIGIPS, RAȘCHETĂRI, VOPSITORII, etc. Telefon 0744.206.599. (666)

REPARAȚII ELECTROCASNICE: mașini de spălat, instalații electrice. Telefon 273983. (713)

Execut lucrări construcții: TENCUIELI, ZUGRĂVELI, PLACĂRI gresie - faianță (renovărim modificări). Avantajos. Telefon 272269, seara. (742)

RENOVĂRI: zugrăveli, faianțări, rașchetat parchet, instalații sanitare. Telefon 348037, 0766.530.514. (4781981)

DIVERSE

În atenția cititorilor, VALERIA ZENA, prezentă în Arad, venită cu leacuri fructu dragostei, desface FARMECE și BLESTEME. Contactați-o la telefon 0257-279568; 0744.288.220. (628)

PIERDUT CIOBĂNESC GERMAN, Vlaicu. Ofer RECOMPENSĂ 50 EU. Telefon 271527. (639)

ÎNGRIJESC la domiciliul meu, BĂTRÂNI pe perioadă ne/determinată. Telefon 0257 - 256797. (632)

SC ARĂDEANCA SA vinde GHIVECE PLASTIC de răsaduri, pentru sezonul de primăvară, la prețul promoțional de 700 lei/buc (fără TVA). Informații la telefon 280814. (703)

Pierdut ACTE FIRMĂ SC ROMVEST SRL Arad. Recompensă! Telefon 289060. (743)

CITAȚII

Numitul Delamarian Atilla cu domiciliul în Pâncota, str. Traian, nr. 52, este chemat în instanță ca pârât în acțiunea de divorț, în dosar nr. 1214/2002, la Judecătoria Ineu, în data de 29 ianuarie 2003. (5154952, Ag. Pâncota)

ÎNCHIRIERI

Închiriez POST LUCRU pentru manichiuristă și coafeze, centru. Telefon 0723.324.883. (711)

Ofer spre închiriere garaj, cărămidă, centru, 70 Euro. Telefon 0744.618.102. (388)

Închiriez încăperi 60, 16, 16 mp, Boul Roșu. Telefon 281124. (319)

Ofer spre închiriere apartament la casă, str. Meținu, 100 mp, recent renovat, amenajat pentru birouri, cabinete, etc. Telefon 283479; 0722.122.968. (30858)

Ofer spre închiriere pentru firme, casă mare pretabilă reprezentanță, birouri, depozit, cabinete, toate utilitățile. Telefon 0723.165.374; 256396. (468)

Închiriez DEPOZIT din cărămidă cu BIROURI, 370 mp, zona UTA. Telefon 272676. (570)

Ofer spre închiriere apartament 2 camere, Vlaicu. Informații telefon 212881. (679)

Tineri, dorim să închiriem apartament 2 camere, zona centrală, mobilat, contorizat. Oferim max. 120 $ + cheltuieli. Telefon 0740.684.792. (670)

Dau în chirie pe termen lung, apartament 2 camere, mobilat. Telefon 283019. (687)

Dau în chirie 3 camere 125 mp, parter, ultracentral, bun prăvălie - atelier. Telefon 284263. (692)

Ofer spre închiriere apartament 2 camere 100 EU/lunar. Telefon 0723.246.370; 0723.664.802. (704)

Închiriez (ofer) apartament 2 camere, str. Spitalului. Telefon 270433. (709)

Închiriez SPAȚIU 100 mp, str. Unirii. Telefon 218148. (708)

† DECESE †

Anunțăm cu adâncă durere dispariția fulgerătoare a celei care a fost
POP AURELIA,
în vârstă de 66 de ani. Înmormântarea va avea loc sâmbătă, 18.01.2003, ora 15, de la Biserica Ortodoxă din Aradul Nou. Familia îndoliată, soțul Mihai, fiica Corina și ginerele Cristi.

Cu adâncă durere anunțăm încetarea din viață a iubitului nostru tată, bunic și străbunic
CIOARĂ PETRU,
pensionar CFR în vârstă de 73 ani. Înmormântarea va avea loc astăzi, ora 13, la Cimitirul Aradul Nou. Familia îndoliată.

Cu multă durere, anunțăm moartea fulgerătoare a celui care a fost cel mai iubit soț, tată și bunic
STANA PETRU
din comuna Mișca. Înmormântarea va avea loc azi, ora 12, de la domiciliul din Chișineu Criș. Familia.

Cu nemărginită durere anunțăm decesul celui care a fost soț, tată și bunic,
DRAGAN FLOREA,
fost deținut politic. Înmormântarea va avea loc sâmbătă, 18 ianuarie 2003, ora 12, de la domiciliul din Calea Timișorii nr. 83. Soția.

Cu adâncă durere în suflet anunțăm decesul iubitului nostru fiu și frate,
VOȘTINAR DORU ILIE.
Înmormântarea va avea loc la Cimitirul Pomenirea, azi, 17 ianuarie 2003, ora 15.

Cu sufletul îndurerat anunțăm încetarea din viață, a celui care a fost soț, tată, socru și bunic,
GIOLDEȘ IOAN,
din SÂNTANA, în vârstă de 77 ani. Înmormântarea va avea loc azi, 17 ianuarie, ora 13, la cimitirul din Sântana. Dumnezeu să-l ierte! Fiica Pantea Elisabeta cu soțul Viorel și fiii: Călin și Alin din Arad.

† SERVICII FUNERARE †

RO STYL COMPANY
SERVICII FUNERARE COMPLETE
PRODUCĂTOR SICRIE
ARAD, STR. M. EMINESCU 22, TELEFON 214.422
Magazin deschis și noaptea

OFERIM
- **SICRIE** 10 MODELE DE LA 800.000 LA 3.600.000
- **SICRIE LUX** 4 MODELE DE LA 4.500.000 LA 20.000.000
- **LENJERIE DECES** 6 MODELE DE LA 300.000 la 2.000.000
- CRUCE, LUMÂNĂRI, PROSOAPE, BATISTE, MÂNERE și ȘURUBURI SICRIU

OFERTĂ **SICRIU FAG CRUCE RESPETE 1.500.000**

APELÂND LA SERVICII: ÎMBRĂCAT, FORMOLIZAT ȘI TRANSPORT BENEFICIAȚI DE **15% REDUCERE**
LA SICRIU ȘI TRANSPORTUL LA DOMICILIU GRATUIT
▼PLATA ȘI DUPĂ ÎNCASAREA AJUTORULUI DE ÎNMORMÂNTARE.

PĂREREA DVS. CONTEAZĂ!
TELEFON **094.690.121**

IN MEMORIAM "KUKI"
Servicii Funerare Complete
Str. M Eminescu Nr.4
ÎN CURTE
Tel:211.929 - 0723.343.964
Magazin deschis la orice oră
OFERĂ:
SICRIE 10 modele de la 600.000 - 2.800.000
SICRIE LUX 6 modele de la 3.600.000-10.500.000
SICRIE import 70.000.000 lei
Mânere, șuruburi accesorii
LENJERIE 7 modele de la 350.000 - 1.400.000
GRATUIT !!!!
Transportul sicriului la domiciliu
ÎMBĂLSĂMATUL
Plata în Rate !!!
Transport Intern și Internațional

† CONDOLEANȚE †

Suntem alături de colega noastră, doamna Corina Jicu, în greaua încercare pricinuită de trecerea în neființă a mamei sale. Dumnezeu s-o odihnească în pace! Colegii de la Sucursala Arad a BANCII „TRANSILVANIA".

Un ultim omagiu și Dumnezeu să-l ierte pe cel care a fost directorul Căminului cultural HĂLMAGIU,
DĂRĂU DĂNUȚ.
Colegii din primăriile: GURAHONȚ, DIECI, BUTENI, PÂNCOTA și ȘIRIA. (4222890)

Colegii de la TRIBUNALUL Arad, sunt alături de domnul judecător STANA PETRU în momentele grele pricinuite de decesul tatălui său. Sincere condoleanțe!

(Continuare în pagina 15)

(Urmare din pagina 14)

Familiile ing. Gheorghe Grigorescu și Ioan Fofiu aducem ultimul omagiu prietenului, omului și artistului,
GHEORGHE DIDILESCU.
Transmitem sincere condoleanțe familiei (747)

Exprim întreaga mea compasiune familiei Florin Didilescu, la pierderea tatălui drag,
actorul GEORGE DIDILESCU.
Sincere condoleanțe! Tudor Caracioni. (768)

Un gând bun pentru cel ce a fost
DRĂGAN FLOREA.
Dormi în pace! Lavinia, Nicu, Bogdan și Cristina. (750)

Un ultim omagiu celui care a fost
DRĂGAN FLOREA.
Lia, Dan și Ana. (751)

Ai plecat puiuțul meu și m-ai lăsat cu inima pustie, cu sufletul rănit. Nicicând nu te voi putea uita; nimic nu-mi poate umple golul imens ce l-ai lăsat. Cu mult regret, soția Maria. (752)

Sincere condoleanțe și întreaga noastră compasiune colegei noastre Voștinar Maria, în greaua încercare pricinuită de pierderea soțului. Colectivul brigăzii Pereș, SC MODA SA. (4781978)

† COMEMORĂRI †

Astăzi 17 ianuarie, se împlinesc 4 ani de la trecerea în eternitate a lui
OPRIȘA IOAN,
cel care a fost și va rămâne veșnic în sufletele noastre, un bun și iubit soț, tată și socru. Dragă tați, amintirea ta va rămâne vie și nu te vom uita niciodată. Dumnezeu să te odihnească în pace!. Cei ce te iubesc, veșnic îndurerați. Soția MIMI, fiica ANGELA și ginerele MIRCEA. (684)

Reamintesc că azi, 17 ianuarie, se împlinesc 3 ani de la decesul scumpei mele soții,
LETIȚIA BĂLTĂREȚU.
Dumnezeu s-o odihnească în pace! Soțul Marin. (298)

Cu adâncă durere în suflet, rugăm pe bunul Dumnezeu să îl odihnească pe iubitul nostru fiu,
CHEREȘ FELIX COSMIN,
acum la împlinirea a 40 de zile de când moartea nemiloasă l-a luat de lângă noi. Parastasul va avea loc duminică, 19 ianuarie 2003, la ora 12, la Biserica Ortodoxă din Bujac. Părinții în veci nemângâiați. (471)

Se împlinesc 40 de zile de când ne-a părăsit dragul nostru nepot și verișor,
CHEREȘ FELIX COSMIN.
Dumnezeu să-l odihnească în pace! Familia BĂTRÂN. (472)

Se împlinește 1 an de la decesul mamei noastre dragi,
ȘONCA SOFIA.
Parastasul va avea loc duminică, 19 ianuarie 2003, ora 12, la Biserica din Șega I (str. Școlii). Fiica Anica și nepotul Florin, îndurerați. (517)

Cuvintele nu pot exprima durerea, tristețea și singurătatea pe care le simțim și azi, la împlinirea a 8 ani de când ne-a părăsit mult prea devreme și pentru totdeauna, cel care a fost soț și tată,
ROTARIU PETRU
din PECICA. Amintirea chipului tău drag ne însoțește mereu și cât vom trăi, lacrimile noastre nu vor conteni să curgă deasupra mormântului tău. Dumnezeu să te odihnească în pace! În veci nemângâiați: soția Rodica, fiul Radu cu soția Mihaela, fiica Florentina cu soțul Ghiță. (520)

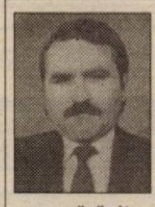

Nici lacrimile, nici cuvintele nu pot exprima durerea și singurătatea care o simțim și acum, la 6 luni de când ne-a părăsit pentru totdeauna, iubitul nostru
DRANICI PUTA.
Parastasul va avea loc la Biserica Ortodoxă FELNAC, duminică 19.01.2003, ora 11. Dumnezeu să-l odihnească în pace! Cei ce te-am iubit și în amintirea cărora vei rămâne veșnic. Soția, fiul Dorian și părinții. (539)

Au trecut 6 luni de la dispariția fulgerătoare, într-un tragic accident, la 23 ani, a celui care a fost
GHIȚĂ TÎRNOVAN
din AGRIȘUL MARE. Lacrimi, flori și rugăciune pe tristul tău mormânt, din partea mamei, tatălui și fratelui Dănuț. Dumnezeu să te odihnească în pace! (566)

Pios omagiu celui care a fost soț, tată, socru, bunic
profesor NICOLAE NEDELCU,
la împlinirea a șase săptămâni de la trecerea sa în lumea celor drepți. Parastasul de pomenire - sâmbătă, 18 ianuarie 2003, ora 13, la Catedrala Ortodoxă Veche. Familia îndoliată. (572)

La 1 an de la despărțire, un gând bun, o lacrimă și amintiri frumoase despre cea care a fost colega noastră
MAGDA LUMINIȚA.
Rugăm pe bunul Dumnezeu să-ți dea odihnă veșnică. Serviciul Financiar Contabil, al D.R.V.I Arad. (605)

O crenguță de brad, lacrimi, flori, un pios omagiu la împlinirea unui an de când dragii noștri colegi
LUMINIȚA MAGDA GABRIELA DRĂUCEAN OVIDIU SARMEȘ
ne-au părăsit fulgerător și mult prea devreme. „Să calci ușor cînd prin zăpadă treci în zori/În fulgi,'îs lacrimile ce s-au strâns/Din ochii celor duși făr-a fi plâns/Și care azi s-au preschimbat în flori". Conducerea și Colectivul Direcției Regionale Vamale Interjudețene Arad. (606)

La scurgerea unui an de mare durere, jale și tristețe de când ne-a părăsit mult prea devreme și neașteptat, fiul nostru drag
ing. SARMEȘ OVIDIU AURELIAN,
îl readucem pentru o clipă în memoria celor care l-au cunoscut și apreciat, precum și a prietenilor săi, pentru a-i păstra un moment de aducere aminte. Chipul tău drag nouă, va rămâne neâncetat viu în inima și mintea noastră, iar dorul nestins de tine și durerea mare, ne vor purta mereu la tristul tău mormânt. Bunul Dumnezeu să îți vegheze somnul etern. Comemorarea sâmbătă, 18 ianuarie, ora 13.30 la Catedrala Ortodoxă Veche. Părinții îndureraţi și îndoliați. (619)

Un pios omagiu, pioase amintiri pentru cel ce a fost soț, tată,
SANISLAV ȘTEFAN (ȚUȚU)
de la a cărui trecere în eternitate, se împlinesc în 19 ianuarie, 10 ani. Familia. (633)

Se împlinește 1 an de când inima dragului nostru soț, tată și bunic

ing. FURDE DUMITRU,
a încetat să mai bată. Dumnezeu să-l odihnească în pace! Parastasul de pomenire duminică, 19 ianuarie 2003, ora 12, la Catedrala Nouă de la Podgoria. Soția Livia și copiii Sorin cu familia și Cristina cu familia. (643)

Cu tristețe în suflet și zdrobiți de povara dorului, amintim că se împlinește un an de la despărțirea de iubitul nostru fiu și frate

ROGOJAN FLORIN DORIN.
Dumnezeu să te odihnească în pace! Vei rămâne veșnic în inimile noastre! Dorina, Florian, Paul. (644)

Se împlinesc 4 ani de la moartea soțului meu
BRUTYO IOAN.
Fiica, nepotul Sebastian. (647)

Readucem în memoria celor care l-au cunoscut și prețuit, că se împlinesc 2 ani de la dureroasa despărțire de dragul nostru soț, tată și socru
CASADJICOV GHEORGHE.
Parastasul sâmbătă, 18 ianuarie 2003, ora 12, la Catedrala Ortodoxă Nouă de la Podgoria. Ești și vei rămâne veșnic în sufletele și inimile noastre! Familia îndurerată. (653)

Se împlinesc 7 ani, în data de 19 ianuarie, de la decesul celui care a fost
ing. BOARIU IOAN.
Un gând pios, o aducere aminte din partea soției Aurora și a copiilor Vasile și Marga. (673)

La 20 ianuarie, se împlinesc 3 ani de cînd ne-a părăsit pentru totdeauna, soțul, tatăl și bunicul,
col. (r) MORMOE VALENTIN.
Nu te vom uita niciodată! Soția, copiii și nepoții. (681)

O rugăciune, lumânări și flori stropite de lacrimi, la împlinirea unui an de la dureroasa despărțire de scumpa noastră nașă
GABRIELA DRĂUCEAN.
Vei rămâne veșnic în amintirea și inimile noastre. Dumnezeu să te odihnească în pace! Cosmin și Ștefania Moțiu. (695)

Cuvintele nu pot exprima durerea și tristețea pe care le simțim și azi, la împlinirea unui an de când ne-a părăsit, prea devreme, nora noastră dragă
GABRIELA DRĂUCEAN.
Te vom păstra veșnic vie în sufletele noastre și nu te vom uita niciodată! Dumnezeu să te odihnească în pace! Socrii: Gheorghe și Florica Drăucean. (695)

S-a scurs UN AN de căutări și regrete. Te caut la ceas de seară, în nopți de plumb, în zile posomorâte asemeni sufletului meu, îți rostesc numele, dar răspunsul e doar ecou. Ești atât de departe și atât de aproape soția mea dragă
GABRIELA - ADRIANA.
E de ajuns să fac un semn ființei mele și-ți simt răsuflarea, îți simt neliniștea, îți simt privirea blândă cu care mă învăluiai. Am bătătorit cărările ce duc la mormântul tău, alături de toți cei care te-am iubit. L-am gătit de sărbătoare cu flori și lumânări aprinse. Sufletul meu se înalță la tine în rugă curată, către Dumnezeu, să te ierte și să te odihnească în pace. Soțul, IONUȚ DRĂUCEAN. (696)

Se împlinește un an, pe 20 ianuarie 2003, de când tu,
GABRIELA - ADRIANA,
ai plecat pe drumul fără de întoarcere, lăsându-ne cu sufletele zdrobite de durere. De atunci, drumurile noastre duc mereu la mormântul tău pe care îl presărăm cu flori, îl stropim cu lacrimi și unde ne rugăm pentru sufletul tău bun, implorând pe Dumnezeu să-l aibă în grija Sa. Niciodată, nimeni și nimic nu va putea înlocui chipul tău gingaș, zâmbetul tău cald, sufletul tău mare în care au încăput toți cei dragi și apropiați ție, cu speranța că Dumnezeu a așezat acest suflet în locul pe care-l merita. Te plângem și ne rugăm pentru veșnica ta odihnă. Slujba de pomenire va avea loc duminică, 19 ianuarie 2003, la Biserica Ortodoxă din PÂNCOTA. Mereu îndurerați, părinții MARIA și NELU COSMA, tuși și bunica. (695)

Se împlinesc șase luni de dor și tristețe de când a plecat dintre noi, cel care a fost mai iubit soț, tată, bunic și socru,
MĂCEAN PETRU.
Parastasul va avea loc duminică, 19 ianuarie 2003, la Biserica Ortodoxă Mică1aca Veche. Nu te vom uita niciodată! Familia îndoliată, MĂCEAN. (688)

Se împlinesc 2 ani de la decesul soțului meu,

HĂLMĂGEAN CORNEL.
Soția Lucreția. (697)

S-au scurs 6 ani de jale de la despărțirea de cea care a fost scumpa noastră soție, mamă și bunică

MICULIȚ LUCREȚIA
din SÂNLEANI. Dumnezeu s-o odihnească! Familia. (717)

Amintiri duioase, lacrimi și tristețe în suflet, acum la trecerea unui an de la despărțirea de nașa noastră dragă,
GABRIELA DRĂUCEAN.
Nu te vom uita niciodată! Mona și Dani Lupșea. (5154951)

16 ani, pios omagiu, dor și dragoste eternă iubitului nostru tată
ZASLO PARTENIE.
Bunul Dumnezeu să-i ocrotească sufletul. Familia. (723)

Tristă și dureroasă va rămâne ziua de 17 ianuarie, când în urmă cu 3 ani, a plecat înspre ceruri, fiul meu drag,

IOSIF DOHANGIE.
Au trecut nespus de greu și cei 31 de ani de când, așezându-și un loc în preajma îngerilor și scumpa mea fiică
MĂRIOARA,
mi-a lăsat în suflet golul imens al plecării în veșnicie, la numai 21 de ani. Și tatăl vostru
ION
s-a grăbit timpuriu să meargă pe drumul fără întoarcere, lăsându-mă singură și tristă într-o casă plină de lacrimi pentru dorul pe care vi-l port. Pentru mine, acest pământ e și mai trist fără voi și doar lacrimile îmi însoțesc amintirea voastră. Vă caut mereu într-un dor nesfârșit și aștept cu evlavie înspre Dumnezeu, ca ceata îngerilor să mă așeze în brațele voastre pentru a ne bucura împreună de odihna veșnică. Până atunci, vă cinstesc cu rugăciuni, lacrimi și flori la tristul vostru mormânt. Cu pioasă amintire, a voastră îndurerată ANA DOHANGIE din BÎRZAVA. (729)

Se împlinesc 3 ani de la decesul iubitului nostru soț, tată, bunic, frate, cumnat, unchi,
SCHEUL IOSIF.
Dumnezeu să-l odihnească în pace! Familia.

„Ne-atât de dor de glasul tău/ De fața-ți zâmbitoare/Te regretăm atât de mult/ Absența ta ne doare". Se împlinește un an de la moartea soțului și tatălui iubit
PONTA ZENO (GAIA).
Parastasul va avea loc duminică, la Biserica Ortodoxă din centrul comunei PECICA, la ora 12. Soția Lucia și copiii Radu și Otilia. (732)

Au trecut 6 săptămâni de când ne-am despărțit de cel mai deosebit tată, socru, bunic și străbunic
COROI IONEL.
Parastasul se va oficia sâmbătă 18 ianuarie 2003, ora 11, la Biserica Ortodoxă din Piața Catedralei. Dumnezeu să-l odihnească în pace! Familiile îndoliate. (733)

Se împlinesc 8 ani de când bunul nostru soț și tată
prof. GURBAN TEODOR
nu mai este lângă noi. Dumnezeu să-l odihnească în pace! Familia. (738)

Suntem alături de familia RUSU la durerea pricinuită de pierderea tatălui și a împlinirii a 5 ani de la dispariția fiului
ANDREI.
Nu te vom uita! SC FEDRA IMPEX SRL Arad. (719)

Cu durere în suflet amintim celor care l-au cunoscut pe dragul nostru
GHEORGHIȚĂ VIOREL IVAȘCA
că au trecut șase luni de când ne-a părăsit pentru totdeauna. Parastasul va avea loc sâmbătă, 18 ianuarie 2003, ora 11, la Biserica Ortodoxă Șega II (UTA) Arad. Nu te vom uita niciodată! Soția Rodica și fiul Călin. (758)

Se împlinesc 6 săptămâni de la decesul iubitului nostru soț și tată,
CĂPITAN PASCU.
Parastasul va avea loc sâmbătă, 18 ianuarie 2003, ora 12, la Biserica Ortodoxă din Micălaca. Familia îndurerată. (757)

Aducem în memoria celor care l-au cunoscut și stimat, că se împlinește un an de la dispariția prematură și nedreaptă a celui care a fost
DIACONU ALECU.
Amintirea ta va rămâne veșnic vie printre noi, suflet blând și nobil. Slujba de pomenire va avea loc sâmbătă, 18 ianuarie 2003, ora 15.30, la Biserica Șega. Familia îndurerată. (761)

Un gând pios, o lacrimă și o candelă aprinsă pe mormântul iubitului nostru soț, tată și bunic,

AUNGURENEI IOAN,
la 5 ani de la plecarea spre cele veșnice. Parastasul și slujba de pomenire vor avea loc sâmbătă, 18 ianuarie 2003, ora 10.30 la Catedrala Ortodoxă Veche. (764)

S.C. SATLINE S.R.L. TELEFON 251.461, 0744/507.211 SHOW ROOM ARAD, Piata Mihai Viteazul - BL. M7 - PARTER

TÂMPLĂRIE DIN ALUMINIU ŞI P.V.C.

CU GEAM TERMOPAN; PROFILE PVC TROCAL Germania; PROFILE ALUMINIU Grecia

OMNIASIG Member of TBIH GROUP

ASIGURAREA OBLIGATORIE AUTO 2003

MARELE PREMIU - 1 MILIARD DE LEI

20 X 100 MILIOANE DE LEI

20 X 50 MILIOANE DE LEI

ESTI ASIGURAT SI... BOGAT !!!

Completati si trimiteti Talonul Promotional la oricare dintre sucursalele OMNIASIG sau la Sediul Central din B-dul Aviatorilor nr. 28, sector 1, Bucuresti până la data de 31 ianuarie 2003 (data poştei). Tragerea la sorti a câştigătorilor va avea loc în data de 28 februarie 2003. (2734830)

S.C. ARCONSERV S.A.
Arad, str. Bicaz nr. 1-5, tel/fax 288.803

Închiriază
- SPAŢII DE DEPOZITARE
- SPAŢII DE PRODUCŢIE
- SPAŢII PENTRU BIROURI

PREŢURI NEGOCIABILE

Spaţiile dispun de toate utilităţile

(3235780)

CAMERA DE COMERŢ ARAD

ORGANIZEAZĂ URMĂTOARELE CURSURI:

- Reglementările contabile aprobate prin O.M.F. 306/2002, armonizate cu directivele europene;
- Contabilitate şi aplicaţii pe calculator, în conformitate cu reglementările contabile actuale pentru toate societăţile comerciale;
- Iniţiere în utlizarea calculatoarelor şi birotică (Windows, Word);
- Limbi străine (engleză, italiană, franceză, germană);
- Limba italiană pentru aistenţi medicali.

Informaţii suplimentare la sediul CCIA Arad
Str. Cloşca nr. 5, camera 31, etajul 2
Tel. 20.88.07; 20.88.08

(c. 39)

COLEGIUL ECONOMIC ARAD
cu sediul în Piaţa George Enescu nr. 2

Solicită OFERTE DE PREŢ pentru materiale de întreţinere şi gospodărie, alimente, furnituri de birou, mobilier specific, servicii de întreţinere tehnică de calcul şi copiatoare etc.

Ofertele se depun la secretariatul instituţiei până la data de 24 ianuarie 2003.

(3235827)

PODELE LAMINATE

MATROS 2000 de la 149.000 lei/mp

LAMBRIURI MDF şi PVC

la preţuri fără concurenţă

preţ fără TVA

Tel.: 0257 / 349 888 , 0722 / 253 222
Arad, C. A. Vlaicu nr. 28-32
(înainte de stadionul UTA-fosta şcoală de şoferi)

(1589232)

TÂMPLĂRIE PVC cu GEAM TERMOPAN

CALITATE GERMANĂ GEALAN Fenster-Systeme

ARAD, STR. CAIUS IACOB BL.R
FOSTUL Mag. CĂMINUL (lângă BANC POST)

Convingeţi-vă!

Cel mai bun! Cel mai ieftin! În rate!

TELEFOANE 0257-256.899 0722-528.185

ROMÂNIA
MINISTERUL EDUCAŢIEI ŞI CERCETĂRII
UNIVERSITATEA DE VEST „VASILE GOLDIŞ" DIN ARAD
2900 ARAD, Bd. Revoluţiei nr. 81, tel. 0040/257/280335, fax 0040/257/280810 e-mail: rectoratuvg@inext.ro

UNIVERSITATEA DE VEST „VASILE GOLDIŞ" DIN ARAD

Scoate la concurs următoarele posturi:

- Secretar Şef Facultatea de Marketing, Management, Informatică
  - studii superioare
  - cunoştinţe limbă străină
  - cunoştinţe operare PC - Word, Excell
- Secretar II Facultatea de Marketing, Management, Informatică
  - studii medii
  - cunoştinţe limbă străină
  - cunoştinţe operare PC - Word, Excell
- Secretar II Facultatea de Drept
  - studii medii
  - cunoştinţe limbă străină
  - cunoştinţe operare PC - Word, Excell

Înscrierile se fac până în data de 24.01.2002, la Serviciul Resurse Umane, B-dul Revoluţiei nr. 94-96 (Facultatea de Drept).

Informaţii suplimentare la telefoanele: 0257/285891

(3235828)

„MUREŞUL" COOPERATIVA DE CREDIT ARAD

cu sediul în Calea Timişorii, nr. 48 şi punctele de lucru din:
* B-dul Revoluţiei nr. 29, telefon 0257-231968
* B-dul Revoluţiei nr. 50, telefon 0257-254884
* Str. Beiuş, Bl. 608 - Micălaca, telefon 0257-251561
* loc. Vladimirescu, str. Progresului nr. 87-89, telefon 0257-514124

Acordă împrumuturi, în condiţii avantajoase, cu o dobândă medie de 22% pe an, pentru nevoi gospodăreşti şi familiale (taxe şcolare, introducerea gazului metan etc.), achiziţionarea de maşini şi utilaje specifice activităţii de comerţ, alimentaţie publică şi agricultură; executarea de construcţii şi reparaţii de locuinţe; cumpărarea de bunuri de folosinţă îndelungată.

Termenul de acordare a împrumuturilor este de până la 24 de luni, iar solicitantul poate intra în posesia banilor în cel mult 2 (două) zile de la depunerea documentaţiei.

Informaţii suplimentare la sediul central şi punctele de lucru mai sus menţionate.

(1589486)

S.C. TEBA S.A.
Arad, str. Patria nr. 14

Angajează

- Analişti programatori
- Ingineri reţea
- Operatori calculator

Condiţii de muncă:
▲ salarizare atractivă
▲ colectiv tânăr şi dinamic
▲ bonuri de masă
▲ transport gratuit
▲ asistenţa medicală gratuită la sediul societăţii.

Persoanele interesate se vor prezenta la sediul societăţii, str. Patria nr. 14.

(3235807)

BD. REVOLUŢIEI 10
Vis a Vis de Banc Post
Tel: 270.525 270.424

BD. REVOLUŢIEI 54
Lângă BELFE
Tel: 228.684

STR. CRIŞAN
Magazinul Metalul
Tel: 255.985

BD. REVOLUŢIEI 37
Mag. Sanitas
Tel: 255.780 255.068

Cumpără de la CORAURA şi primeşti Cadou

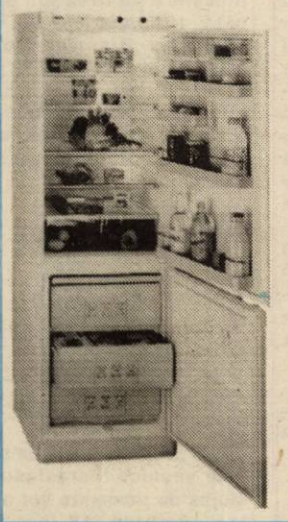

ASIGURAREA pentru CASA sau Maşina TA

Vânzări în rate
FĂRĂ GIRANT
şi
FĂRĂ AVANS

Transport gratuit până în Casa ta!

(3235800)

Poly Bag Romania s.r.l.

produce şi comercializează

- saci polietilenă
  - dimensiuni la cerere
- folie polietilenă
  - lăţimi 300-900 mm; grosimi 0,002 - 0,1 mm
- pungi polietilenă
  - transparente, color, imprimate
- plase personalizate

PREŢURI PROMOŢIONALE

Angajăm agent comercial
Arad, str. Câmpul Liniştei 1 (incinta România Combi)
Tel-Fax: 0257-275787 - www.polybag.ro

(3235823)

ARIMPEX
- SERVICII DE CURĂŢENIE

Angajează: SUPRAVEGHETOR

Cerinţe:
- Domiciliul stabil în localitatea Arad
- Abilităţi de comunicare
- Bun organizator
- Disponibilitate la program prelungit
- Permis de conducere cat. B
- Studii superioare constituie avantaj

Candidaţii sunt rugaţi să trimită C.V.-urile până la data de 24.01.2003, la adresa: Arad, Bd. Iuliu Maniu, nr. 49, sau la nr. fax 0256-162758.

(3912523)

BANCA TRANSILVANIA S.A.
SUCURSALA ARAD,
Str. Unirii nr. 5-7,
Tel. 0257/283.122
Campania
VISA TE SCOATE ÎN LUME
6 dec 2002- 19 febr 2003
Informații la sediul băncii.

ADEVĂRUL

Cotidian independent Arad

Anul XV, nr. 3812

Sâmbătă, 18 ianuarie 2003 ● 12 pagini ● 5000 lei ● e-mail: adevarul@arad.ro; adv.pub@arad.ro

BRAT Publicație auditată în semestrul II 2000 — Tiraj mediu zilnic vândut: 33.205

WEST BANK S.A.
ARAD, B-dul Revoluției nr. 88
TELEFON: 284.888; FAX: 285.202
WESTERN UNION TRANSFER DE BANI ®
Cel mai rapid mod de a primi bani din toată lumea

TIMPUL REGLĂRILOR DE CONTURI

Sub presiunea partidelor de opoziție și a criticilor din ziarul nostru, primarul Dorel Popa a fost obligat să dea înapoi. Controversata hotărâre prin instituirea unei taxe de înfrumusețare de 0,2 la sută din cifra de afaceri a fost revocată printr-o decizie a CLM în ședința extraordinară din urmă cu două zile. Forțat să renunțe la o sursă de venituri atât de generoasă pe motiv că a fost adoptată în condiții de netemeinicie și ilegalitate, primarul nostru încearcă în mod lipsit de eleganță să fugă de răspundere, arătând cu degetul spre nevrednicii săi sfătuitori de taină, care l-au determinat să susțină și să promoveze în mod eronat acel act normativ. Pentru a scăpa de criticile îndreptățite ale alegătorilor dezamăgiți de proba incompetenței sale administrative, domnia sa invocă disperarea de care a fost cuprins în lipsa fondurilor necesare la bugetul local și presiunea onorării unor obligații financiare la zi. Cu alte cuvinte, Primăria nu are bani! Ceea ce, să recunoaștem, cam așa stau lucrurile, numai că de această situație este răspunzător chiar primarul Dorel Popa și incompetenții săi consilieri municipali care își permit să risipească în mod criminal miliarde de lei prin hotărârile suspecte de fraudă pe care le adoptă.

Să ne oprim doar asupra contractului încheiat între Consiliul Local a municipiului Arad prin dipl. ing. Dorel Popa și S.C. „Casarom" S.A. prin cetățeanul grec Notaris Sotirios și prin care bunurile imobiliare ale comunității arădene sunt jefuite cu acte în regulă. Așa cum am arătat și în alte articole, prin respectivul contract, grecul Sotirios cumpără la un preț derizoriu, de numai 16 mii dolari USA, un teren intravilan în suprafață de peste 63 hectare!!!, în valoare comercială reală de circa șase milioane dolari... După cum lesne se poate vedea, CLM a lăsat să-i scape printre degete o sumă uriașă, de circa 200 miliarde de lei! Și asta în condițiile în care domnului primar îi ardea buza după câțiva bănuți în plus la bugetul sărăcit al municipiului. Cum altfel decât ca un jaf de proporții, pe față, cu acte în regulă, poate fi apreciat acest contract, mai mult decât suspect, încheiat cu abilul întreprinzător?

ȘTEFAN TABUIA

(Continuare în pagina 5)

După o investiție de câteva zeci de milioane de dolari

ARADUL NU VA MAI AVEA PROBLEME CU GAZUL METAN

Pagina 3

Pagina 3

Se anunță vremuri grele pentru sistemul sanitar

MINISTRUL SĂNĂTĂȚII A ORDONAT O RESTRUCTURARE REALĂ A SPITALELOR

FABRICA UTA MAI ARE ÎNCĂ POTENȚIAL

· Soluția tuturor problemelor - privatizarea

Foto: VIOREL MUSCA

Pagina 7

Pagina 6

Bilanț cu invitați de marcă

POLIȚIȘTII ARĂDENI AU „IEȘIT" BINE

„ARADUL AR TREBUI SĂ CAUTE INVESTITORII..."

■ este de părere GILLES POTVIN, consilier comercial al Ambasadei Canadei

Pagina 4

ÎNCHIRIEZ SPAȚII PRODUCȚIE
500 m², 1000 m², 1500 m² – cu toate utilitățile
TELEFOANE 272.812, 0721.269.70

Calendar

◆ Astăzi, Soarele răsare la ora 7 și 47 de minute și apune la ora 17 și 06 minute.

◆ Au trecut 17 zile din acest an. Au mai rămas 348 de zile până în 2004.

◆ **Praznicul zilei: Biserica ortodoxă:** Sf. Atanasie și Chiril, arhiepiscopii Alexandriei.

A venit barza!

La Arad: Broască Simona Ștefania, **Balint** Bianca Beatrice, **Șimăndan** Alexandru Ștefan, **Radu** Ana-Maria, **Tudorovici** Andrei

La Ineu: Stanca Ana-Maria, **Lingurar** Cristina

La Chișineu Criș: Șanta Beata.

Actualitatea culturală

TEATRU

Teatrul de Stat Arad prezintă **sâmbătă,** de la ora 18,00 - piesa **„O noapte furtunoasă"** și duminică, de la ora 18,00 - **„Anonimul venețian".**

CINEMATOGRAFE

Dacia: Fracul magic (SUA) 10; 12; 14; 16; 18; 20

Mureșul: Gosford Park (Anglia-SUA) 10; 12,30; 15; 18

Arta: Semne (SUA) 16; 18; 20

Sala Mică: Tanguy (Franța) 15,30; 18,30

Progresul (19 ianuarie): Lilo și Stich (SUA) 15
Vidocq (SUA) 17

INEU (17-19 ianuarie): Ștăpânul inelelor (SUA) 15; 17,30

Au plecat dintre noi

✝ Nyary Margareta Elena (1912); Leucuța Gheorghe (1929); Bozgan Illea (1913); Sulințan Lucreția (1929); Pop Aurelia (1937); Hrincu Gheorghe (1934); Crăciun Sofia (1913); Carcaleț Elena (1924).

Trei firme arădene colectează sticle PET

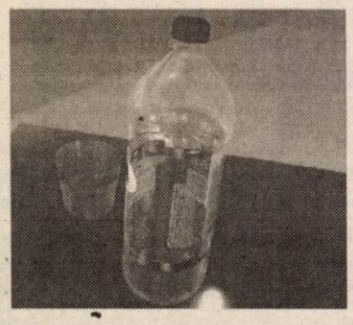

Recent, în Arad a demarat, în premieră, acțiunea de colectare a sticlelor de plastic (PET). În acest scop, Inspectoratul de Protecția Mediului (IPM) a organizat o serie de întâlniri cu agenți economici interesați să se implice în recircularea sticlelor PET. În paralel, IPM a sensibilizat toate primăriile din județul Arad să pornească colectarea acestor deșeuri, care, ulterior vor fi livrate agenților economici.

„În prezent, în municipiul Arad există 3 firme - REMAT, COSMINPREST și ASA SERVICII ECOLOGICE - care au anunțat că vor să adune sticle PET. În continuare, acestea urmează să încheie contracte cu alte firme din țară interesate să ia deșeurile și să le prelucreze", declară ing. **Mihai Covic,** inspector-șef la IPM Arad.

Deși actualmente prețurile de achiziție ale firmelor arădene nu se cunosc, acestea urmează să fie stabilite în cel mai scurt timp.

COSMIN TRIF

CURSURI DE NUTRIȚIE ȘI BUCĂTĂRIE VEGETARIANĂ

Luni, 20 ianuarie, a.c., începând cu ora 17.00, Fundația Eden deschide cursul de nutriție, bucătărie vegetariană cu demonstrații practice și noțiuni de tratamente naturiste. Acesta se va desfășura pe str. C. Brâncoveanu (Scărișoarei), Nr. 11, P-ța UTA (lângă Hotel „Roberto").

Pentru sănătatea ta și a familiei tale ai o ocazie deosebită să participi la aceste cursuri care sunt gratuite și se vor desfășura pe parcursul a trei luni, zilnic cu începere de la ora 17.00.

Vei avea o nouă și optimistă viziune despre viață! Informații la telefon: 0257-231 486; 0257-231 400.

„Adevărul" vă ascultă

La telefonul dimineții, 280944, între orele 9,00-12,00

Schimb de bec

Dna **Maria Unc**, Aleea. Ulise nr. 3, Y8B, sc. B: „În fața blocului în care locuiesc s-a ars un bec cu vapori de mercur. Din 20 decembrie am tot sunat de la CONEL până la primar, să îmi schimbe becul. Dar nimeni nu se sinchisește, deși când trebuie să plătim la stat, toți cer bani. Sper ca cei de la CONEL să vină să-mi facă lucrarea, chiar dacă voi cumpăra eu acel bec."

Tramvaie care nu opresc în stații

Dl. **Victor Buha**, cântăreț la Biserica Ortodoxă din str. Renașterii: „Ieri (n. n. joi) am vrut să urc în tramvaiul 18 din stația amplasată vizavi de biserica din str. Renașterii. Dar vatmanul, o doamnă, nu m-a băgat în seamă și nu a oprit, deși i-am făcut semn cu mâna. Situația asta se repetă adesea, astfel oamenii sunt obligați să meargă pe jos până la următoarea stație."

Bani pentru pământ

Dna **Maria Vidoc**, din Arad: „Conform Legii Lupu trebuia să primesc 1,74 ha. Terenul nu l-am primit, astfel trebuia să mi se dea bani pe el. Am tot sunat la primărie, dar nu mi-au dat nici un răspuns. Până când să mai aștept?

De la Primăria Curtici am aflat că anexele 38, 39 ale Legii 1/2000 prevăd ca împroprietăriții să poată primi și bani în schimbul terenului. Dar banii se vor primi când va hotărî Guvernul, această situație fiind aplicată la nivel național.

Redactor de serviciu, M. P.

METEO

Vremea se va încălzi ușor. Cerul va fi temporar noros. Izolat, în cursul serii și al nopții se vor semnala precipitații mixte slabe, favorabile producerii poleiului. Vântul va sufla în general slab. Dimneața se va semnala ceață în zonele joase.

Temp. max.: 2 la 5°C. Temp. min.: -3 la 0°C.

HOROSCOP

Sâmbătă, 18 ianuarie 2003

Berbec (21.03-20.04). Situația dvs. financiară se va menține constantă. Vă veți bucura de o sănătate de fier.

Taur (21.04-20.05). Veți cunoaște o persoană de sex opus, care vă va pune inima pe jar.

Gemeni (21.05-20.06). Relația dvs. de cuplu va cunoaște o revigorare, dacă ați fost despărțit de partener o perioadă de timp.

Rac (21.06.-22.07). La serviciu, veți reuși să puneți în aplicare un plan îndrăzneț, care vă va aduce, în scurt timp, venituri substanțiale.

Leu (23.07-22.08). Este posibil ca în cadrul familiei să apară o stare de tensiune. Puteți să o anihilați dacă vă veți folosi întregul dvs. tact.

Fecioara (23.08-22.09). Eforturile depuse în ultimul timp la locul de muncă își vor arăta roadele.

Balanța (23.09-22.10). Veți fi nevoit să luați o decizie importantă cu privire la viitorul dvs.

Scorpion (23.10-21.11). Veți fi tentat să schimbați ceva în modul dvs. de lucru, veți dori să vi se recunoască profesionalismul și veți acționa în acest sens.

Săgetător (22.11-21.12). O persoană de sex opus pe care o cunoașteți de puțină vreme vă va face o propunere surprinzătoare.

Capricorn (22.12-19.01). Veți avea ocazia să puneți în aplicare cele mai îndrăznețe proiecte ale dvs., în aceste zile.

Vărsător (20.01-20.02). Ar fi indicat să evitați discuțiile în contradictoriu cu superiorii dvs. ierarhici.

Pești (21.02-20.03). Veți face tot ce vă stă în putere pentru a-i demonstra persoanei iubite că sunteți demn de ea. S-ar putea chiar să exagerați.

UTILITARE

PIEȚE, TÂRGURI

Astăzi este zi de piață la Chișineu Criș, Lipova, Pâncota, Felnac, Grăniceri, Hălmagiu, Moneasa, Pecica, Vărșand, Socodor, Șeitin, Vladimirescu, Zimandu Nou, Covăsânț. Târguri **săptămânale** se desfășoară astăzi la Lipova, Pâncota, Hălmagiu, Moneasa.

FARMACII DE SERVICIU

■ Farmacia **REMEDIUM** Arad, B-dul Revoluției nr. 52-54. Program luni-vineri: 7,30-20,00, sâmbătă 8,00-14,00. Telefon 233195.

■ Farmacia **LIBRO PHARMA** NON STOP, Calea Aurel Vlaicu 60-68 (lângă stadionul UTA) telefon 212.992.

■ Farmacia **TEAHA-FARM**, B-dul Revoluției nr. 65. Program: luni-vineri 8-21, sâmbătă 9-13. Telefon 254.587.

■ Farmacia **OMNIAFARM**, Calea Aurel Vlaicu, Bl. Z28, cu program zilnic de la orele 8,00-22,00. Telefon 271724.

■ Farmacia **SENSI BLU, ARAD I** B-dul Revoluției nr. 43. Program non-stop, inclusiv sâmbătă și duminică. Telefon 254.527.

■ Farmacia **SENSI BLU ARAD II** B-dul Revoluției nr. 93. Program zilnic 8-22 - inclusiv sâmbăta și duminica. Telefon 214.955.

■ Farmacia **ELPIS PHARM, Micălaca**, zona Piața Soarelui, str. Voinicilor colț cu str. Păsunii, Bl. 193, sc. A, parter. Program: luni-vineri 8-20, sâmbătă 8,30-14. Telefon 259.619.

■ Farmacia **LARIFARM**, Calea Aurel Vlaicu, la parterul blocului Z 24 are program de lucru zilnic, între orele 7,00 - 23,00, telefon 246622.

URGENȚE STOMATOLOGICE...

... asigură Cabinetul din str. Crișan (în spate la Gionelli), program non-stop. Telefon: 253794.

■ Urgențe stomatologice asigură și cabinetul din B-dul Revoluției nr. 62, ap. 17. Zilnic: 8-12, 14-20. Sâmbăta 9-16. Telefon: 256.665. Cabinetul Stomatologic din Calea Victoriei nr. 7 A asigură zilnic urgențe, inclusiv sâmbăta, între orele 10-15. Telefon 095.565.622.

SANITAR-VETERINARE

Dispensarul veterinar din Aradul Nou, str. Lugojului nr. 2, efectuează:

- vaccinul antirabic și examenul clinic al câinilor de companie, de pază și vânătoare din zonă;
- examenul **TRICHINELOSCOPIC** al cărnii de porc.

Program: zilnic, între orele 8-16, sâmbăta și duminica 8-12. Telefon 287298.

ADMINISTRAȚIA FINANCIARĂ

Administrația Financiară a municipiului Arad: Asistență contribuabili (impozitul pe venitul global) - telefon 280633, 280733, int. 199 între orele 8,00-12,00. Informații mai pot fi obținute la adresa de web: www.finantearad.ro

ÎNREGISTRĂRI ÎN CAZ DE DECES

Biroul de Stare Civilă - decese face înregistrări după următorul program: sâmbătă și duminică, între orele 9,00-11,00. Tel. 281850.

TELEFON DE URGENȚĂ LA POLIȚIE: 955

Noul număr de centrală telefonică al I.J.P. (Inspectoratul Județean de Poliție) Arad: 207100.

ADEVĂRUL

COTIDIAN INDEPENDENT ARAD

Editor: S.C. ADEVĂRUL Arad S.R.L.

COD FISCAL R 1681938 ● COD SICOMEX 19.604 ● CERTIFICAT J 02/1886 / 31X 1991 ● COD SIRUES 020956601 ● ISSN 1220 - 7489

Redacția și administrația: 2900 Arad, Bd. Revoluției nr. 81. Telefoane: SECRETARIAT - 281802; fax 280655, 280625; ADMINISTRAȚIE - CONTABILITATE - 281797; MICA PUBLICITATE - 210775; MAREA PUBLICITATE - 280904; CLUBUL PRESEI - 280989.

Consiliul de administrație: președinte - **DOREL ZĂVOIANU,** telefon 281802, 280625; vicepreședinte - **MIRCEA DORGOȘAN,** telefon 281802, 280625; membri: **DOREL BARBU,** telefon 281797; **NICU COJOCARU,** telefon 280904; **MIRCEA CONTRAȘ,** telefon 280854.

Colegiul de redacție: MIRCEA CONTRAȘ (redactor-șef); **MARCEL CANCIU** (șef secție foto), telefon **281701; ALEXANDRU CHEBELEU** (șef secție sport), telefon **281701; NICU COJOCARU** (șef secție publicitate) telefon/fax: **280904; GABRIELA GROZA** (secretar general de redacție), telefon **280854**; **VASILE FILIP** (șef secție cultură-învățământ-tineret), telefon **281855; 280003; IOAN IERCAN** (șef secție politică), telefon **280943; DORU SAVA** (șef secție social-economic), telefon **281738; ȘTEFAN TABUIA** (șef secție actualități), telefon **281855; 280003; DOREL ZĂVOIANU** (președinte al Consiliului de administrație), telefon **281802, 280625.**

Difuzare - Marketing: MIRCEA ȚÂȘCĂ (șef secție)-telefon **280904**

Tiparul executat la S.C. MEDIAGRAF S.A. ARAD, str. Feleacului F.N., telefon 250902, fax 250920

„Adevărul" poate fi citit și pe Internet la adresa http://adevarul.arad.ro

Echipa de serviciu

MONICA ARDELEAN secretar de redacție

Ioan Leac, Adela Pop, Dina Rujan, Ramona Vidulescu tehnoredactare computerizată

Doina Jurcă, Fira Răzman, Aurica Telcian, Dacian Toduța corectură

Cursuri

Casa de Cultură a Municipiului Arad, anunță deschiderea cursului de secretariat. Cursul va avea durata de 4 luni și va cuprinde: lb. engleză, lb. italiană și lb. germană, dactilografie și inițiere în operare PC. Se mai fac înscrieri la cursuri de coafură, cosmetică. Înscrierile se fac zilnic, la sediul instituției din str. Gheorghe Lazăr nr. 1, între orele 10-13. Informații la telefon 211.918.

Cursul valutar*

- VALORI ÎNREGISTRATE IERI, 17 IANUARIE 2003

Denumirea valutei	BNR	BCR		BRD		Banca Transilvania		Banca Românească		Banca Romexterra	
		C	V	C	V	C	V	C	V	C	V
Euro	35698	35495	35915	35470	35920	35200	35700	35033	36074	35450	35750
Dolar S.U.A.	33505	33600	33825	33500	33850	33250	33750	33600	33900	33500	33800
Forint	147	144	157	138	146	147	153	-	-	-	-

După o investiție de câteva zeci de milioane de dolari

ARADUL NU VA MAI AVEA PROBLEME CU GAZUL METAN

● ***Magistrala care se va construi pe raza județului nostru va lega Marea Nordului de stepele Asiei***

Ieri, la Hotelul „Continental" din Arad s-a semnat un memorandum privind interconectarea sistemului european de transport gaze cu sistemul românesc.

Pentru parafarea acordului, la Arad au fost prezenți directorii generali ai Societăților Naționale TRANSGAZ, ROMGAZ și DISTRIGAZ NORD TÂRGU-MUREȘ. Partea ungară a fost reprezentată de către o parte din conducerea MOL.

Eveniment istoric

Magistrala de gaze naturale va avea o lungime de 95 de kilometri din care 55 de kilometri vor acoperi distanța între Arad și Nădlac și alții 40 de kilometri vor fi montați pe teritoriul maghiar unde se va face joncțiunea cu sistemul european de transport de gaze. Până la data de 31 martie a.c., **Caius Parpală**, președintele C.J.A. a promis că va sprijini întocmirea dosarului de autorizare a construirii magistralei. Lucrarea va începe în luna mai a acestui an și se va finaliza în septembrie 2004.

Costul total al investiției se ridică la câteva zeci de milioane de dolari, din care numai pentru cei 55 de kilometri de conductă de pe teritoriul României, Societatea Națională TRANSGAZ va aloca peste 20 de milioane de dolari.

„Pentru județul Arad, pentru zona de vest a țării și chiar pentru toată România, memorandumul semnat astăzi este de o importanță deosebită. Alimentarea cu gaze în această parte a țării, care în această iarnă a ridicat unele mici probleme, se va îmbunătăți simțitor", aprecia dl. **Gabriel Coconea**, directorul Transgaz România.

Prezent la discuții, primarul Dorel Popa s-a arătat încântat de perspectiva care se oferă municipiului Arad: **„Demararea documentului va duce la dezvoltarea municipiului și județului Arad. Odată finalizat proiectul, Aradul nu va mai avea probleme cu alimentarea cu gaze naturale".**

Municipiul va avea numai de câștigat

Speranțele primarului au fost întărite și de către directorul general Romgaz care a afirmat că societatea pe care o conduce va investi alte 20 de miliarde de lei în acest an pentru realizarea unei duble alimentări a CET Arad și construirea unei conducte de joase presiune spre zona industrială Est a municipiului. În plus, directorul Romgaz a subliniat că toate lucrările de introducere a gazului metan în județ, lucrări care nu au fost finalizate până în acest moment, vor fi realizate în acest an.

NICOLAE OPREAN
FOTO: ȘT. MATYAȘ

„Vreme de o zi, Aradul a fost capitala gazului metan din România", a afirmat cu nedisimulată mândrie dl. Ovidiu Nilă, directorul DISTRIGAZ Arad.

LA UN PAS DE CATASTROFĂ

Ieri dimineață, la ieșirea din localitatea **Andrei Șaguna** (înspre Sântana) a avut loc un accident de circulație ce putea foarte bine să se transforme într-o tragedie. Un autocar, din fericire fără clienți, a lovit o autocisternă plină cu benzină, staționată pe marginea drumului. „Bușitura" n-a fost semnificativă, fapt pentru care ambele vehicule s-au ales doar cu avarii ușoare, fără a se se producă o catastrofă. Accidentul a avut loc pe ceață, pe fondul unui drum destul de prost curățat de zăpadă. Nimeni n-a pățit nimic.

PRINS CU SACII-N CĂRUȚĂ

Vasile Sandu, de 23 de ani, din Vladimirescu, a fost prins în flagrant în data de 15 ianuarie a.c., în timp ce încerca să sustragă 76 de kilograme de porumb știuleți, în valoare de 250.000 de lei, de pe terenul lui V.H., din Lipova. Prejudiciul a fost recuperat.

TELEFON CU... PICIOARE

Adrian Bociort, de 16 ani, din Seliște, în cursul lunii noiembrie 2002 a sustras, din Liceul Sebiș, un telefon mobil, în valoare de trei milioane de lei. Prejudiciul a fost recuperat. Pentru fapta sa, Adrian Bociort este cercetat în stare de libertate.

DOUĂ MILIOANE LEI PENTRU SCANDAL

Emil Camaican din Craiova a fost amendat, zilele trecute, de către gardienii publici cu două milioane de lei. După ce a consumat băuturi alcoolice cu câțiva prieteni în cartierul Micălaca, Emil Camaican se îndrepta spre casă. Ajuns în zona 300 l-a întâlnit pe *Nicolae Stoica* din Arad cu care avea de reglat niște conturi mai vechi. Craioveanul l-a luat de gât pe Stoica, amenințându-l cu bătaia. Cei doi au fost surprinși de către gardieni tocmai în toiul scandalului. Emil Camaican s-a ales cu o sancțiune pentru proferare de injurii și amenințări.

N. BODRAN

În 2002 RATA ȘOMAJULUI ÎN JUDEȚUL NOSTRU A SCĂZUT CU 0,8 PROCENTE

Ieri, la sediul Agenției Județene de Ocupare a Forței de Muncă (AJOFM) Arad, a avut loc prima conferință de presă a acestui an.

Temele puse în discuție s-au referit la realizările și nerealizările acestei instituții în anul 2002. Pe lângă discuțiile purtate pe marginea unor subiecte precum creditarea întreprinderilor mici și mijlocii, indicatorii de performanță primiți de la Agenția Națională etc., s-a făcut referire și la rata șomajului din județul nostru. **Ștefan Pascu**, director al AJOFM Arad, a prezentat o statistică în procente, din care reiese că Aradul stă mai bine la acest capitol decât alte județe din țară. Astfel, în 2002, rata medie a șomajului a fost în Arad de 6,3%, mai mică decât în anul 2001, când era de 7,1%. Rata medie a șomajului în rândul femeilor a fost de doar 5,8%, semn că, cel puțin în Arad, pentru reprezentantele sexului frumos se mai găsesc încă locuri de muncă.

În luna decembrie a anului precedent, rata șomajului a fost de 5%, mai mare decât în luna noiembrie cu 0,3 procente „din cauza timpului nefavorabil", după cum a afirmat Claudia Miuțescu, purtător de cuvânt al acestei instituții.

Numărul de șomeri în plată a fost, în 2002, de 4778 de persoane, din care 2192 sunt femei.

Referitor la persoanele care beneficiază de ajutor financiar, Claudia Miuțescu, a prezentat situația în Arad: „La instituția noastră sunt înregistrate 2382 de persoane care beneficiază de ajutor de șomaj, 258 de persoane cu ajutor de integrare profesională, 2038 de persoane care beneficiază de o alocație de sprijin, 5495 de persoane fără loc de muncă, fiind neindemnizate."

S-a discutat și despre Ordonanța de Urgență nr. 147/2002, care a modificat cuantumul indemnizațiilor ce trebuie achitate de către agenții economici pentru angajați. Astfel, AJOFM Arad așteaptă agenții economici să se prezinte după data de 20 ianuarie a.c. la sediul instituției, cu trei dischete, pentru a primi noul program de indemnizații.

R. MUNTEAN

Se anunță vremuri grele pentru sistemul sanitar

MINISTRUL SĂNĂTĂȚII A ORDONAT O RESTRUCTURARE REALĂ A SPITALELOR

Videoconferința de ieri de la Prefectură a avut un caracter restrâns, fiind convocați doar directorii din sistemul sanitar care au intrat „în direct" cu **Daniela Bartoș**, ministrul Sănătății. D-na ministru a cerut fiecărui județ în parte să prezinte situația pe anul 2002 și strategiile pentru anul în curs, după care a subliniat că trebuie făcută o restructurare reală în sistemul sanitar, în funcție de bugetul fiecărei instituții.

În acest context se va trece la reducerea numărului de paturi la secțiile mai puțin solicitate, paturi care de multe ori nu au decât un rol social. Spitalele vor fi obligate, de acum înainte, să-și asigure singure o parte a surselor de finanțare. Unitățile sanitare au primit undă verde pentru a da în administrare o parte a serviciilor unor firme de specialitate, fapt realizat deja la Spitalul județean.

Subprefectul Florin Remețan, prezent la discuții a apreciat că situația nu este tocmai roză pentru că spitalele arădene au primit anul acesta mai puține fonduri decât în 2002. **„M-a deranjat însă că aproape 90% dintre județe au declarat că nu au probleme cu sistemul sanitar. Doar Aradul, Timișul și Vrancea s-au încumetat să prezinte realitățile din teren."**

Imediat după încheierea videoconferinței, **dl. Dorin Lazăr**, directorul Direcției de Sănătate Publică a convocat o ședință cu toți directorii de spitale din municipiu pentru a discuta pe marginea indicațiilor primite de la centru.

„Trebuie să conștientizăm că restructurarea este absolut obligatorie în condițiile date. Fiecare director de spital va evalua situația unității pe care o conduce și va prezenta, probabil în termen de două săptămâni, o propunere de strategie."

Astfel, în perioda următoare fiecare secție va fi analizată, urmând a se hotărî în ce va consta restructurarea. Cele mai afectate vor fi, fără îndoială, spitalele teritoriale, care nu au bani suficienți pentru a-și susține activitatea.

„Probabil că unele secții vor fi desființate, iar unele spitale se vor transforma în ambulatorii, cu două-trei paturi pentru cazurile de urgență, până la trimiterea bolnavilor la centru. Dar acestea sunt deocamdată simple supoziții. Dacă vom merge pe această variantă, vom avea mari probleme cu angajații spitalelor teritoriale care vor rămâne fără obiectul muncii", a mai apreciat dr. Lazăr.

Acolo unde primăriile vor putea sprijini spitalele, ceea ce este puțin probabil, acestea își pot continua activitatea ca și până acum. Sunt, însă, slabe speranțe pentru că nici consiliile locale nu stau mai bine la capitolul finanțe.

Dr. Lazăr a subliniat că directorii spitalelor au înțeles cum stau lucrurile și vor face tot posibilul să urmeze îndrumările de la centru, cu toate că restructurarea unităților nu va fi nicidecum o „afacere" ușoară, care va necesita timp și mai ales înțelegere din partea personalului medical.

SORINA AMBRUS
FOTO: ȘT. MATYAȘ

BICICLETĂ „CU PICIOARE"

Claudiu Muntean, de 30 de ani, din Periam, județul Timiș, în noaptea de 17/ 18 decembrie a.c. a sustras, din curtea locuinței lui M.D., din Satu Mare, o bicicletă, în valoare de 1.400.000 de lei. Prejudiciul a fost recuperat. Pentru fapta sa, este cercetat în stare de libertate.

FURT

Călin Virgil Covaciu, de 17 ani, din Talpoș, județul Arad, în perioada 15-17 decembrie 2002, împreună cu **Iosif Cuc** și **Ioan Lăcătuș**, au sustras bunuri din două locuințe din localitatea Seliște și au spart magazinul P.F. „Țica", din Hășmaș. Covaciu a fost introdus în arestul Poliției, urmând a fi prezentat Parchetului, cu propunere de arestare preventivă.

SUPĂRATĂ

***Maria Bădărău**, de 38 de ani, din Zădăreni, este cercetată, în stare de libertate, pentru distrugere. Aceasta, în data de 2 ianuarie a.c. a spart șase geamuri de la locuința socrului său, B.C., din localitate, provocând un prejudiciu în valoare de două milioane de lei.*

Piața Gării
S.C. Chic S.R.L.
REDUCERI DE PANA LA 70%
La produsele de iarna
Telefon 0257/252605
Bucuria de a cumpăra
(3912526)

„ARADUL AR TREBUI SĂ CAUTE INVESTITORII...”

E de părere GILLES POTVIN, consilier comercial al Ambasadei Canadei

– Care credeți că sunt domeniile în care oamenii de afaceri canadieni ar fi interesați să investească în România?

– Nu cred că există domenii specifice. Sunt întreprinzători care investesc în înalta tehnologie, în manufactură, fabricație, în producția alimentară, în conceperea software-ului. Există, spre exemplu, la Brașov, o companie canadiană cu 175 de ingineri ce fac desene pentru structuri de oțel și aproape 100% din munca lor e exportată în țări din întreaga lume.

– În ce domenii ar putea investi românii la dvs., în Canada?

– Cred că în mai multe. Marele avantaj al Canadei este accesul către piața americană. Firma de consultanță KPMG a făcut un studiu și Canada a ieșit cea mai bună țară pentru investiții din lume. Pentru a investi în Canada, costurile de producție sunt inferioare și accesul la piața americană e liber, fără taxe vamale. Astfel, pentru a accesa piața americană, care e cea mai mare din lume, e mai ieftin să te instalezi în Canada.

– Foarte puține firme canadiene au investit în Arad, sub 20. Cum credeți că se explică numărul mic, în comparație cu alte țări, spre exemplu SUA?

– E mult mai mic pentru că, păstrând proporțiile, economia americană e cel puțin de zece ori mai mare decât cea canadiană. Există 200 de întreprinzători americani? E normal ca americanii să fi investit mai mult, fiindcă au o economie mult mai puternică, la fel cum e normal ca întreprinzătorii italieni sau germani să fie mai mulți pentru că sunt mai aproape și au și o economie mai mare decât Canada. Însă Aradul ar trebui să ia măsuri, să meargă să caute investitorii, să se prezinte în Canada. Dacă vreo firmă canadiană mi-ar cere părerea despre unde ar trebui să se instaleze în România, i-aș spune că ar trebui să ia în considerare vestul țării.

– Ce avantaje ar avea aici?

– Ceea ce ar atrage în zona Aradului este calitatea mâinii de lucru, accesibilitatea față de restul zonelor, apropierea de frontieră, aeroportul și infrastructura. Dar mai ales mentalitatea locală, datorită căreia e mai ușor să investești, să construiești aici o întreprindere. Mai ușor decât dacă o faci la București.

GERLINDE KNAP

GUVERNUL A DECIS SĂ ELIMINE TAXA DE RECLAMĂ ȘI PUBLICITATE

Executivul a decis, în ultima ședință, să elimine taxa de reclamă și publicitate, impusă contribuabililor care beneficiază de servicii de acest gen, au declarat, ieri seara, agenției MEDIAFAX, surse guvernamentale.

Potrivit Ordonanței 36/2002 privind impozitele și taxele locale, contribuabilii care beneficiau, sub diferite forme, de serviciul de reclamă și publicitate erau obligați să încheie contracte în acest sens și datorau bugetelor locale o taxă de reclamă și publicitate cuprinsă între 1% și 3% din valoarea contractului, exclusiv taxa pe valoarea adăugată aferentă.

Această taxă se plătea lunar, la bugetul local al unității administrativ-teritoriale în a cărei rază se realiza serviciul publicitar, pînă la data de 10 a lunii următoare, pe toată perioada desfășurării contractului.

Pentru că nu au înlăturat zăpada din fața sediilor

MAI MULTE FIRME ARĂDENE - SANCȚIONATE DE GARDIENII PUBLICI

Gardienii publici au efectuat, zilele trecute, un raid cu scopul de a-i sancționa pe cei care nu și-au înlăturat zăpada din fața sediilor. Astfel, mai multe societăți comerciale au fost sancționate cu amenzi cuprinse între 200 și 400 mii lei: **S.C. Gastro Com Libelula S.R.L, Restaurantul chinezesc „Hong Kong”, S.C. Quark Motors S.R.L., S.C. Valena Company S.R.L., S.C. Artexin Altfel S.R.L., S.C. Multitop S.R.L., S.C. Agna Suz, Asigurări „ASTRA”, Mobilis S.R.L., Bondar Rodica S.R.L., Patiseria „Gionelli”, S.C. Hampson S.R.L., Acta Trading, S.C. Marion S.R.L., S.C. Triplet, S.C. Monica S.R.L.**

Tot amenzi între 200 și 400 mii lei au primit și asociațiile de proprietari care nu s-au catadicsit să înlăture nămeții: **Asociația de locatari a blocului 21 din cartierul Aurel Vlaicu, Asociația de locatari numărul 26-38 din cartierul Alfa, Asociația de locatari de pe Bulevardul Revoluției numărul 40**.

Mai mulți cetățeni care au „uitat” de zăpada de pe spațiile din fața gospodăriilor au fost nevoiți să scoată și ei din buzunar sume cuprinse între 100 și 200 mii lei.

N. BODRAN

Infiltrat între pasageri

UN POLIȚIST DE FRONTIERĂ A DESCOPERIT NEREGULI PRINTRE CĂLĂTORI

Ieri, lucrători ai Inspectoratului Județean al Poliției de Frontieră Arad au desfășurat o acțiune în scopul verificării modului în care sunt respectate prevederile Legii 177/2002 privind condițiile ce trebuie să le îndeplinească cetățenii ce călătoresc în străinătate.

Un polițist de frontieră a fost infiltrat între pasagerii firmei de transport „Concord Tour” din Arad, care efectua curse spre Ungaria, autocarul acestei firme prezentându-se la ieșirea din țară prin P.T.F. Nădlac, în cursul dimineții, având la bord 41 de persoane.

La controlul de frontieră, având și informațiile furnizate de către polițistul de frontieră infiltrat, s-a constatat că două persoane din autocar - care nu aveau legătură cu transportatorul, au împrumutat unui număr de opt persoane suma de 2000 euro, câte 250 euro de persoană. Acest lucru a fost recunoscut de către cele opt persoane, totodată fiind găsită și lista cuprinzând numele persoanelor împrumutate.

În ceea ce privește firma de transport, s-a constatat că factura de tarifare globală (reprezentând achitarea contravalorii biletelor de călătorie pentru toți pasagerii) nu a fost completată cu toate datele necesare, motiv pentru care firma a fost sancționată contravențional cu suma de 3.200.000 lei și se vor face demersurile necesare pe lângă autoritățile competente de a se ridica licența de transport, întrucât nu este la prima abatere de acest gen. Persoanelor împrumutate cu sume de bani și care nu s-au încadrat în prevederile Legii 177/2002, nu le-a fost permisă ieșirea din țară, informează Inspectoratul Județean al Poliției de Frontieră Arad.

HOMOSEXUAL ARĂDEAN - SURPRINS DE ... NORMALITATE

Ovidiu Chețea este homosexual. Nu-și ascunde apartenența sexuală, pentru simplul motiv că nu-i pasă de gura lumii. Normal, trăiește cu un bărbat, iar singura sa dorință este să fie tratat firesc de toată lumea. Cum însă oamenii nu sunt pe deplin obișnuiți cu gândul că homosexualii nu mai sunt, conform legii, infractori, au tendința să se comporte cu aceștia oarecum reținut. Totuși, dacă au ocazia să cunoască și să intre în vorbă cu un homosexual, sunt curioși să afle, chiar din gura acestuia, cum de poate să iubească un alt bărbat, cum este să faci pe femeia când ai păr pe piept și așa mai departe.

În fine, homosexualul **Ovidiu Chețea**, din pricina căruia am „brodat” introducerea de mai sus, se consideră pus la zidul infamiei de societatea în care trăiește. În plus, găsește că nici măcar instituțiile statului, care ar trebui să se poarte cu el ca și cu orice alt cetățean, nu-l tratează cum se cuvine. Iată ce ne-a relatat, vizibil iritat: **„Am fost reținut în data de 13 ianuarie 2003, împreună cu prietenul meu Cristian Cheșa, la Poliția municipiului Arad, de către inspectorul principal Dascălu. Noi doi, respectiv eu și cu Cristian, suntem homosexuali. Motivul reținerii noastre a fost, după spusele polițiștilor, descoperirea a două persoane bănuite de furt. Precizez că acele două persoane au fost, înainte de a mă cunoaște eu cu Cristian, la prietenul meu acasă... La Poliție, pot spune însă că, i-au interesat foarte mult relația noastră intimă și, mai mult, cum o facem, care este activul și care pasivul, ce simțim când facem sex. Eu cred că nu ar fi trebuit să mi se pună astfel de întrebări, iar dacă «interogatoriul» propriu-zis s-a încheiat la orele 16,00, de ce a trebuit să fim reținuți amândoi până la orele 22,00?? Oare, mă întreb, este posibil ca în România de azi să mai fim, încă, terorizați psihic de către organele de Poliție, chiar dacă până și verificările cazierului meu, ce nu este, totuși, curat, s-au încheiat repede?! De ce nu ni se acordă o șansă, să putem arăta lumii, și în special apropiaților noștri, că putem fi și altceva decât infractori sau homosexuali, că putem fi și oameni, în adevăratul sens al cuvântului. Trebuie să mai suportăm mult aceste aberații și aceste tratamente inumane ale unor instituții pentru simplul fapt că suntem homosexuali?“**

Cam acestea sunt frământările cetățeanului Ovidiu Chețea. Cum acuzele dumnealui s-au îndreptat exclusiv asupra modului în care a fost tratat de polițiști, în timp ce i se lua o declarație și nimic mai mult, după cum am aflat ulterior, am luat legătura cu șeful I.P.J. Arad, comisar **Nicolae Gudiu**, respectiv cu inspectorul principal **Ioan Dascălu**, care a lucrat efectiv la interogarea celor doi homosexuali. Ni s-a spus: **„Considerăm sesizarea domnului Chețea ca fiind nefondată, având în vedere că împreună cu domnul Cheșa au fost doar chemați la Poliție** (și nu reținuți - n.r.) **pentru a fi audiați în legătură cu un caz pe care tocmai îl cercetăm. Am stabilit, în speță, că cei doi îi cunoșteau pe prezumtivii autori ai infracțiunii pe care o investigăm, fapt pentru care au fost audiați într-o procedură normală și legală. Sigur, audierea și verificările afirmațiilor celor doi au durat mai mult, fiind nevoiți să verificăm pas cu pas spusele dumnealor. Ca atare, verificările celor declarate de ei au luat sfârșit la orele 22,00, când li s-a permis să plece acasă, fără să fie acuzați de comiterea vreunei fapte. Cât despre întrebările sensibile cu privire la apartenența lor sexuală care li s-ar fi pus, le considerăm pure invenții, asupra cărora nici nu este cazul să insistăm.“**

Nicolae Gudiu a mai adăugat: **„În plus, inspectorul principal Dascălu, care s-a ocupat de audierea celor doi, este un cadru de excepție, un bun profesionist, care ne-a reprezentat cu cinste inclusiv în misiuni internaționale, în Kosovo, cunoscându-și meseria foarte bine. Sunt convins că m-ar fi informat cu promptitudine, dacă cineva din Poliție le-ar fi pus celor doi audiați întrebări intime, ce nu făceau obiectul cercetărilor noastre. Aș mai preciza, fiindcă am ocazia, că interogarea celor doi a fost cel puțin utilă în desfășurarea anchetei noastre.“**

Avem de-a face, fără echivoc, cu un caz ciudat, pe care am căutat să-l deslușim oarecum, spre a nu se mai repeta degrabă, acum că homosexualii nu mai sunt incriminați de lege. Practic, domnul Chețea s-a supărat că l-o fi întrebat cineva din Poliție, nu știa nici dumnealui cine, despre viața sa intimă. Nefiind normal să se întâmple așa ceva. Credem însă că normalitatea ar trebui înțeleasă în totalitate. De când lumea, când doi oameni s-au întâlnit, și-au pus, de ce nu, chiar și întrebări intime, de genul „ești însurat?, te înțelegi bine cu nevasta?“ etc. Cam asta i s-a întâmplat și domnului Chețea. Cineva l-o fi întrebat dacă e însurat. El o fi zis că stă cu un bărbat, după care, normal, or fi apărut și celelalte întrebări. Nu se știe. Bine ar fi însă ca domnul Chețea să-și dea seama că este normal, om fiind, să pui întrebări, iar dacă ți se pun, indiferent de ce instituție, este normal și să răspunzi. Se pare însă, în cazul de față, că domnului Chețea i s-o fi arătat anormală tocmai situația dumnealui socială, din moment ce a găsit agasante niște întrebări la care ar fi trebuit să răspundă fluierând. În fond, dacă găsește că este normal să fie homosexual, ideal ar fi să găsească normale și orice întrebări i s-ar pune pe tema aceasta.

Și ar mai fi ceva. S-ar putea să nu știm niciodată dacă i s-au pus sau nu întrebări intime la Poliție. Până acum suntem tentați să-i credem pe polițiști, mai ales că domnul Chețea nu este nici pe departe vreun sfânt. În '92 a făcut pușcărie la Gherla, tocmai pentru că era homosexual și pe atunci aceștia nu aveau drepturi. Acolo, după chiar spusele sale, a fost **„bătut și violat de toți deținuții, pentru că homosexualitatea era singurul mod de a procura plăcere în detenție.“** Despre cazul său s-a scris inclusiv un articol fără perdea, în revista Penthouse. În plus, umblă vorba că domnul Chețea ar fi fost inclusiv protagonistul unui caz de furt, lucru care nu face însă obiectul articolului nostru. Ceea ce ne interesează însă este dacă i s-au lezat sau nu, la Poliție, drepturile civile. Și am fi tentați să răspundem: nu. Pe de o parte, oameni cu coloană vertebrală spun că persoana fabulează, dorind, poate, să atragă atenția asupra problemei homosexualilor. Pe de altă parte, dacă domnul Chețea consideră că a fi homosexual este normal, trebuie să considere și discuțiile despre homosexualitate la fel de normale. Fie că-i sunt puse întrebări despre aceasta de către polițiști, gardieni, jandarmi, vecini sau oricine.

EUGENIA BĂRDAȘ

SĂ DISCUTĂM LA OBIECT!

Cu chiu cu vai, cu nervi, cu critici, cu amenințări și cu scuzele de rigoare s-a trecut un hop de iarnă. Înțeleptul Băsescu spunea cândva că **„iarna nu-i ca vara"** și au văzut și arădenii câtă dreptate avea marinarul. Numai că cei care trebuia să aibă în minte înțelepciunea zisă de Băsescu au luat-o ca o glumă bună, în cel mai fericit caz. Și s-a întâmplat ceea ce trebuia să se întâmple.

Surprinzător, pentru unii, a nins în ianuarie. Mult a nins. Și i-a surprins nepregătiți pe toți, de la vlădică până la opincă. Vlădica în acest caz este domnul prefect care este șeful Comisiei județene împotriva dezastrelor. Și pentru că atâta zăpadă a fost etichetată drept un dezastru, suntem obligați să facem trimitere la numita comisie. Domnul prefect a convocat comisia pe care o conduce din 17 decembrie deși uneori iarna începe - tot surprinzător pentru unii - chiar mai repede de această dată. Și Comisia cu pricina s-a întâlnit ca să bifeze o activitate. Nu ca să se ia în serios. Pentru că la întâlnirea amintită nimeni nu și-a pus problema cu ce mijloace se va lucra dacă vine o iarnă puțin mai serioasă. Și nu s-a mai pus nici problema cum va fi organizată acțiunea de deszăpezire a drumurilor și trotuarelor. Pentru că, practic, două au fost problemele fundamentale în toată isteria care i-a cuprins pe cei care aveau responsabilitatea normalizării situației: **organizarea și mijloacele de muncă.**

În privința organizării, nu e nici o noutate, noi, românii, cu mici excepții, stăm prost de tot. La întâlnirea pe care prefectul a convocat-o destul de... din timp, să zicem, s-a făcut doar o INFORMARE și NU ORGANIZAREA activității de deszăpezire. Întrebarea este: ca șef al comisiei, nu prefectul trebuia să fie capul limpede care să întocmească împreună cu ceilalți responsabili un plan de acțiune concret, la obiect, cu om, cu utilaj și cu responsabilități exacte pentru fiecare instituție care se afla pe câmpul de luptă? Și după ce s-ar fi întocmit acel plan, el trebuia urmărit pe ore și pe minute, nu pe săptămâni. Or, o astfel de organizare nu a existat și furiile ulterioare ale prefectului mi se par gratuite și clar orientate politic.

Nu vreau să-i scuz pe ceilalți responsabili concreți ai activității de deszăpezire, începând cu primarul, viceprimarul Voicu, Edeleni Coloman, șeful Gospodăririi Municipale și alții care trebuia să fie pe teren nu împinși în spate de prefect, chiar dacă acesta este șeful Comisiei județene împotriva dezastrelor.

Problema cea mare este însă cea a COMUNICĂRII între autoritățile locale. Aproape că-i înțeleg pe șefii unor instituții că se faultează când fac parte din partide diferite. Dar când sunt sub același stindard, în cazul în speță PSD, nu-i înțeleg de ce nu comunică pentru a rezolva problemele diverse ale arădenilor, cu beneficiu pentru imaginea partidului. În loc să comunice între ei, aceștia își dau la glezne, prefectul îi cere demisia lui Edeleni Coloman, iar acesta îl amenință pe prefect cu Delegația Permanentă. Imixtiunea politicului în problemele administrative s-a dovedit încă o dată a fi nefastă.

Acest lucru nu mai miră pe nimeni, singura grijă a politicienilor locali este propria imagine. Partidul - pe locul al doilea, iar cetățeanul cu problemele lui - undeva la capătul orizontului, că abia se mai vede.

I. IERCAN

Punctul pe o

La Delegația Permanentă a PSD

„PUPAT PIAȚA INDEPENDENȚII"

Ședința Delegației Permanente a PSD Arad, desfășurată ieri, a durat mai bine de trei ore. După cum toată lumea se aștepta, a fost discutată și problema relațiilor PSD-prefect. Ce anume s-a discutat, nu vrea să spună nimeni, pentru că ședința s-a ținut cu ușile închise tocmai pentru ca presa să nu afle nimic. După terminarea ședinței, primarul Dorel Popa, președintele PSD, flancat de către secretarul executiv Rodica Borza și prefectul Dan Ungureanu, i-a asigurat pe ziariști că discuțiile au fost la obiect, concise și „încinse" iar în urma lor s-a tras concluzia pe care ziariștii o trăseseră de mult, pe parcursul îndelungatei așteptări: **„PSD, în ciuda unor speculații ale unora, a rămas și va rămâne o echipă unită"** etc. Au fost trasate obiective și stabilite termene precise. Care sunt obiectivele și termenele, nu se știe. Probabil că ni se va spune la conferința de presă pe care președintele Dorel Popa ne-a spus că o va organiza. Când, vom vedea. Până atunci, vom vedea și cum decurge relația Edeleni - Ungureanu, care după ședință nu au declarat nimic și nu l-au contrazis pe Dorel Popa care ne-a asigurat că totul este „OK".

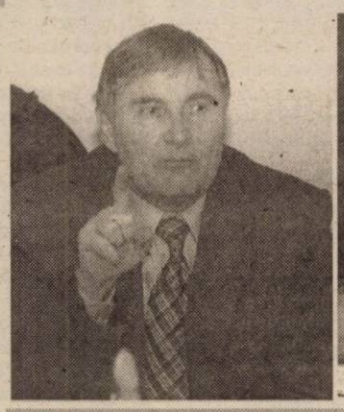

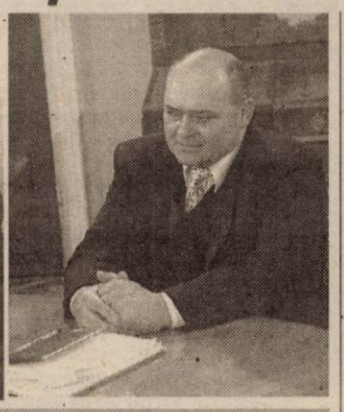

Coloman Edeleni și Dan Ungureanu „pupat Piața Independenții".

S. TODOCA

ÎNTÂLNIREA DE LA PREFECTURĂ - ONORATĂ DE PREA PUȚINI PARLAMENTARI

● În discuție - problemele prioritare ale județului

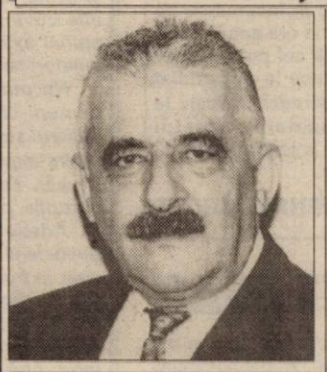

Dorel Zăvoianu

Doar trei parlamentari au participat, ieri, la întrunirea de la Prefectură cu conducătorii locali. După discuțiile desfășurate în sala mare a Prefecturii s-a permis și accesul presei. Dan Ungureanu s-a oferit să prezinte singur subiectele principale dezbătute cu parlamentarii. Nu înțelegem de ce nu a invitat presa de la începutul întâlnirii...

Una din problemele abordate a fost legată de realizarea podului peste Mureș, de la Săvârșin.

S-au discutat și alte priorități ale județului: mărirea pistei aeroportului, realizarea centurii de ocolire a orașului (Alfa - Aradul Nou), cu un pod nou, repararea Spitalului din Săvârșin (distrus în urma unui incendiu).

Deputatul **Dorel Zăvoianu** crede că multe din proiecte pot fi realizate. Pentru asta el consideră că parlamentarii arădeni ar trebui să se axeze pe promovarea problemelor prioritare. **„Mai trebuie să ne unim eforturile la rectificarea de buget pentru că nu au fost incluse mai multe capitole importante pentru arădeni: subvențiile pentru căldură, pentru școli sau alte instituții de învățământ"**, a precizat Zăvoianu.

Alături de Dan Ungureanu au participat la discuțiile cu parlamentarii primarul Dorel Popa și vicepreședintele C.J.A., Gheorghe Falcă. Prefectul a apreciat că problemele Aradului s-au discutat fără „inflexiuni polemice" și fără „amabilități".

„Cred că prin acest contact am câștigat încrederea parlamentarilor de a lucra împreună. Dorim o mai bună colaborare cu instituțiile descentralizate pentru îmbunătățirea performanței față de cetățeni", a spus prefectul. Referitor la acest ultim aspect, prefectul a criticat administrația locală despre care a spus că se află „îmbrăcată într-o haină de formalism și birocrație". Concret, el a făcut referire la

Nicoară Creț

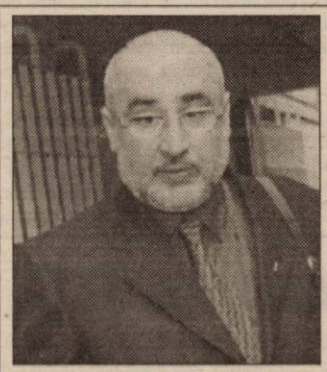

Dan Ionescu

cozile pe care arădenii le-au făcut la începutul anului la plata taxelor și impozitelor. El a declarat că dacă va primi sesizări de la cetățeni nemulțumiți de funcționari publici indolenți se va implica direct.

Deputatul **Nicoară Creț** a cerut alocarea unui spațiu pentru desfășurarea activității parlamentare în municipiu. Ungureanu a promis că va susține demersul lui Creț în cadrul Comisiei Operativ Consultative. Cu privire la lipsa de reacție la sugestiile organizației locale a PSD (în care se dorește schimbarea conducătorilor unor instituții din Arad) prefectul a precizat că trebuie să se conjuge eforturile în acest sens. Față de posibilitatea retragerii sprijinului politic din partea partidului de guvernământ, Dan Ungureanu a declarat: **„Organizația locală a PSD îmi poate retrage sprijinul politic deși nu am înregistrat nemulțumiri din partea lor. Cred că s-a avut în vedere un rol constructiv îndreptat mai mult spre critică și autocritică. Trebuie să spun că pe mine nu mă nemulțumește nici stadiul în care se află orașul la momentul actual (n.r. din punct de vedere al deszăpezirii). În a doua jumătate a acestei luni și în februarie - când va veni un val de frig - ar fi bine ca autoritățile să fie mult mai bine pregătite"**. Aici nu putem să nu comentăm că prefectul este președintele comisiei care trebuie să acționeze în astfel de cazuri...

Dan Ionescu a precizat că singurele lucruri realizabile, din cele discutate, ar fi cele legate de aeroport și Podul de la Săvârșin. Asta cu condiția ca președintele C.J.A. să fie însoțit la audiența la ministrul Miron Mitrea **de toți parlamentarii de Arad.** Ionescu spune că presa trebuia să fie invitată de la începutul discuțiilor. Despre parlamentarii care au lipsit nemotivat, Dan Ionescu a spus că nu sunt interesați de problemele reale ale Aradului.

Parlamentarii care au lipsit justificat au fost Mândrea și Cojocaru (aflați la Consiliul Național al PUR) și Avram Crăciun (deces în familie).

„Nemotivați" au fost Sergiu Nicolaescu, G. Tokay, Constantin Onaca și Titus Gheorghiof. Ultimul a declarat într-o conferință de presă că s-a săturat să audă de la prefect programul de guvernare al PSD.

Ungureanu a spus că îi respectă opinia dar că arădenii se regăsesc în programul de guvernare al PSD.

OLIMPIU BULZAN

TIMPUL REGLĂRILOR DE CONTURI

(Urmare din pagina 1)

Cum pot justifica dl. primar și clica sa de colaboratori din CLM și personalul Primăriei o asemenea afacere murdară? Cum justifică această risipă de teren intravilan în favoarea unui străin oarecare pe baza unor simple promisiuni, fără nici o garanție materială? Este la mintea cocoșului că asemenea cumetrii sunt profund dăunătoare comunității arădene, dar, lucru curios, nimeni dintre cei responsabili de asemenea târg nu a fost tras la răspundere. Ce face SRI? Ce face guvernul român? Ce face PSD, ca partid aflat la putere, pentru pedepsirea făptașilor? Din câte suntem informați, SRI a înaintat guvernului raportul afacerii CASAROM, dar la guvern nu s-a mișcat nimic.

Și mai supărător, în contract este articolul în care noul proprietar al moșiei are dreptul să vândă la rândul său acest pământ cumpărat la un preț de batjocură. La ce preț? Ei bine, să nu își închipuie cineva că la acei 16 mii de dolari pentru 63,5 hectare! Nu. În contract scrie negru pe alb că S.C. Casarom are dreptul să vândă terenurile (rezultate din parcelare) la prețul de adjudecare. Ce înseamnă preț de adjudecare? Dicționarul Explicativ al limbii române spune că adjudecarea este o atribuire prin hotărâre judecătorească a unui bun scos la licitație publică persoanei care oferă prețul cel mai mare. Licitație, publică, atribuire celui care oferă prețul cel mai mare? Hotărât lucru: grecul știe să facă afaceri bănoase cu terenuri în Arad! Cum se face că aceeași rațiune simplă nu a circulat și prin capetele aleșilor noștri municipali? Cum de lor nu le-a trecut prin cap să vândă terenul prin licitație publică la prețul cel mai mare oferit? Mister total.

Scandalos nu este doar faptul că un CLM și un primar își bat joc de interesele comunității jefuind la propriu proprietățile imobiliare atribuite în administrație, ci în mod special faptul că împricinaților nu li se clintește un păr din cap. Nimeni nu întreabă, nimeni nu trage la răspundere pe cei vinovați. La Arad, fărădelegea e la ea acasă, ocrotită și apărată de cei puși să o combată. Sub pretextul descentralizării administrației publice locale, autoritățile municipale arădene își fac de cap lovind în mod samavolnic în interesele alegătorilor, fără să li se ceară socoteală. Oare, această practică prădalnică, acest jaf să însemne descentralizarea dorită și de comunitatea noastră municipală?

Și totuși, pentru abuzurile săvârșite în cazul afacerii Casarom, a contractului Parktronic, Centurymarc etc. cei implicați să fie convinși că nu vor scăpa de răspundere. Măcar una electorală dacă una penală nu e posibilă deocamdată, dar previzibilă în caz că Opoziția de astăzi va câștiga alegerile la Arad. Abia atunci să-i vezi pe tartorii de azi oftcându-se să justifice cumetrii precum Casarom și Parktronic...

5000 de delegați la Congresul Extraordinar

UMANIȘTII ÎȘI DECID, ASTĂZI, VIITORUL

Ieri după-amiază, timp de trei ore, președintele Dan Voiculescu s-a întâlnit cu liderii filialelor județene PUR, pentru a fi puse la punct toate detaliile în legătură cu desfășurarea, astăzi, a Congresului Extraordinar al formațiunii. Liderul PUR a solicitat această întâlnire și pentru a lua pulsul filialelor cu privire la ruperea sau nu a protocolului cu PSD. Aseară nu s-a luat nici o hotărâre cu privire la protocol, aceasta urmând să fie luată astăzi, la Congres, de către delegați.

În privința acestora din urmă, se pare că numărul lor va fi mult mai mare, la Sala Palatului urmând să fie prezenți peste 5000 de umaniști.

Din partea delegației arădene, una foarte numeroasă - 80 de persoane, la întâlnirea cu liderul Voiculescu au participat Lia Ardelean și Nicu Cojocaru.

Până la ora închiderii ediției, aseară, nu se știa ce funcții, în cadrul conducerii actuale de partid, vor obține umaniștii arădeni.

Vom ști însă, cu siguranță, astăzi, după desfășurarea Congresului Extraordinar.

De la București, ALIN OLTEANU

Bilanț cu invitați de marcă

POLIȚIȘTII ARĂDENI AU „IEȘIT" BINE

Nicolae Gudiu

Ieri, la sediul I.P.J. Arad, a avut loc bilanțul activităților desfășurate în anul 2002 de unitățile teritoriale ale Ministerului de Interne. Au participat, de la Centru, în calitate de invitați, chestor șef **Virgil Ardelean,** secretar de stat în M.I., **Ion Sultănescu**, comisar șef de Poliție, **A. Neagu,** chestor principal de Poliție, iar din structurile locale au fost prezenți **Sabin Mariș,** prim procuror adjunct al Parchetului de pe lângă Tribunalul Arad, **Petru Balaș,** președintele Tribunalului Arad, **Dorel Popa**, primarul municipiului și **Dan Ungureanu,** prefectul județului.

După evaluarea activității polițiștilor arădeni, ce a durat mai bine de patru ore, a avut loc o conferință de presă, deschisă de șeful I.P.J. Arad, comisar **Nicolae Gudiu**. Acesta, în câteva cuvinte, a apreciat activitatea polițiștilor arădeni ca fiind una deloc ușoară, Aradul intrând în categoria județelor de frontieră, unde gradul de infracționalitate este destul de mare. „**Totuși** - a spus Nicolae Gudiu - **ne facem datoria fără să ne plângem, încercând să depășim orice obstacole.**"

Ulterior intervenției șefului I.P.J. Arad, între reprezentanții mediei arădene și chestorul șef **Virgil Ardelean** s-a născut un dialog extrem de interesant. În urma afirmațiilor acestuia, conform cărora în România se pregătește înființarea unui **Oficiu Național de Protecție a Martorilor**, am dorit să aflăm dacă există suficiente resurse pentru un asemenea deziderat. Chestorul **Virgil Ardelean** a răspuns: **„Întrebarea este bună. Sigur că se pune și problema financiară, însă un lucru este sigur: la nivel de M.I. va trebui să se găsească acele resurse, fără discuție. Este o instituție importantă, necesară, care există în toate țările civilizate, iar utilitatea ei este incontestabilă."**

Referitor la faptul că în materie de infracționalitate Aradul ocupă, la nivel național, un loc 22 plin de... echivoc, am dorit să aflăm dacă sunt corecte criteriile Ministerului de Interne, după care județele sunt clasificate. Nu de alta, dar Aradul este un județ de frontieră, în care majoritatea furturilor, de pildă, ca să nu mai amintim și alte infracțiuni, sunt săvârșite de infractori din alte județe care, reintrând în România prin Arad, își încearcă aici „mâna", înainte de a purcede, de pildă, spre centrul țării. **Virgil Ardelean** a spus: **„Întâmplător, am atins și acest punct în discuțiile noastre de astăzi cu reprezentanții I.P.J. Arad. Se prea poate ca evaluările noastre, la nivel de M.I., să nu fie bazate pe criterii care să țină cont și de poziționarea geografică a județelor. Deocamdată însă așa stau lucrurile. Oricum, pot să vă spun cu certitudine că avem capacitatea de a aprecia corect eforturile depuse de un județ expus, cum este al dumneavoastră, în comparație cu acelea depuse de polițiștii din județele mai izolate."**

Ca atare, chestorul șef **Virgil Ardelean** l-a felicitat, în fața întregului auditoriu, pe șeful I.P.J. Arad, **Nicolae Gudiu**, căruia i-a dat, încă o dată, girul: **„Este un om de calitate, care până acum a confirmat. A făcut treabă bună și nădăjduiesc că va acționa la fel și în continuare."**

S-a mai discutat, în altă ordine de idei, despre celebrele cazuri nerezolvate în cursul anului trecut de polițiștii arădeni, insistându-se pe dublul asasinat de pe strada Bolintineanu. Chestorul șef **Virgil Ardelean**, care cunoștea spețа foarte bine, a spus: **„Am studiat dosarul acesta în amănunțime. Tot ce pot să spun este că polițiștii arădeni au lucrat foarte bine, nu pot să le reproșez absolut nimic, nu au făcut rabat de la nimic în încercarea de a-i afla pe criminali, iar la ora actuală știu că se verifică o ipoteză cel puțin interesantă, care ar putea duce la un rezultat pozitiv. De altfel, se lucrează inclusiv la nivel național la elucidarea acestui dosar."** Cu alte cuvinte, polițiștii arădeni au ieșit bine. Per ansamblu!

EUGENIA BĂRDAȘ

ROMÂNIA ADEVĂRATĂ CARE E?

Accente

Joi. Adică alaltăieri. Circa o sută de oameni, veniți din patru comune alăturate și dintr-un cartier bucureștean, au pus la pământ pomii de pe 20 de hectare de livadă. În amiaza mare. Drujbe, topoare, brațe zeloase, camioane, tractoare cu remorci, căruțe, sănii... Totul aducea a întrecere, cine taie mai mult și mai repede, cine încarcă mai repede și mai mult. Dar nu era o întrecere - nici socialistă, nici capitalistă. Era un jaf. Era furt de pe o proprietate privată. S-a întâmplat la Dobroiești-Ilfov.

Întâmplarea din comuna ilfoveană te poate revolta, dar nu te poate surprinde. Zeci de mii de livezi au fost distruse, furate și băgate pe foc, vreme de 13 ani. Dar parcă numai livezile?! Jaful din păduri este și mai mare. Ce să mai zicem despre furtul de țiței, despre înțeparea zilnică a conductelor? Sau despre jaful care s-a produs în sistemul de irigații, de unde au fost furate utilaje, conducte, țevi, ba până și dalele cu care erau taluzate canalele. Toate sunt astăzi în curțile și în grădinile oamenilor. Se fură curent, se fură apă, se fură tot ce se poate, în proporție de masă. Ca și când n-ar exista proprietate, proprietar. Hoția este astăzi un fenomen național.

Asemenea hoții, jafuri sunt însă doar partea vulgară a fenomenului. În sferele înalte ale puterii furtul este mai rafinat, mai abscons, dar este și mai mare. Acolo se fură fabrici și uzine, IAS-uri, sunt jefuite bănci, fonduri de investiții. Cu alte cuvinte, dacă privim hoția ca pe un „sport" național, atunci ăștia de „sus" sunt profesioniști, iar cei de jos sunt amatori sadea.

Nu putem spune că tot românul fură. Mai sunt destui oameni cinstiți, dar fură înspăimântător de mulți, pe tot palierul social, de la vlădică la opincă. Jaful cotidian este una dintre explicațiile mizeriei în care se zbate România de azi. Toate acestea sunt hoții. Mai avem apoi corupția, o altă boală care macină țara.

Accente

Adesea, mă gândesc cât de abstract vorbesc politicienii despre România. Cu câtă ușurință o văd doar în frumusețea și puritatea sa (câtă a mai rămas). Dar nu România abstractă este invitată să adere la NATO și să se integreze în Uniunea Europeană. Acolo e vorba de o Românie concretă, în care hoția, jaful, corupția sunt mai vii ca oricând. Și atunci? Fiindcă știți cum zicea mucalitul, în anii comunismului: „Teoria, ca teoria, ne descurcăm cu ea, dar practica ne omoară." Parafrazând, putem zice și noi: cu România abstractă stăm bine; aia concretă e problema.

TRISTAN MIHUȚA

EMINESCU - SĂRBĂTORIT ȘI LA PENITENCIARUL ARAD

Împlinirea a 153 de ani de la nașterea simbolului poeziei românești, Mihai Eminescu, a prilejuit realizarea de către Asociația „Europa pentru Europa", în colaborare cu Serviciul socio-educativ de la Penitenciarul Arad, a unei interesante acțiuni literar-educative sub semnul cinstirii memoriei eminesciene. La acțiune au participat G. M. M., H. D., R. A., T. A. S., S. I. etc., „locatare" ale instituției menționate, care au pregătit pentru eveniment eseuri despre opera și viața marelui poet. Invitatul gazdelor a fost scriitorul Sabin Bodea, directorul revistei și editurii „Viața arădeană", care a vorbit celor prezenți despre semnificația creației eminesciene în conștiința contemporanilor, citind, totodată, din poemele sale și ale tinerei poete Riana Irimie. Din partea organizatorilor, o reală contribuție pentru reușita acțiunii au avut-o Nicoleta Gherle și Adriana Talpoș, asistente sociale la „Europa pentru Europa", și cpt. Ovidiu Teodorescu, educator în cadrul Serviciului socio-educativ.

S. B.

♦♦♦

În fața Casei de oaspeți „HORIA 6" gheața a fost spartă... Mai bine mai târziu decât deloc!

♦♦♦

Foto: **V. MUSCA**

DISTRUGERI LA „NO LIMIT"

Este cercetat în stare de libertate, pentru distrugere, Radu Romanaș, de 21 de ani, din Arad, care în noaptea de 21/ 22 decembrie 2002 a distrus mai multe bunuri la discoteca „No Limit" din Zădăreni, cauzând un prejudiciu în valoare de un milion de lei.

GHEORGHE FALCĂ TRIMITE PRIMĂRIA SĂ CEARĂ BANI DE LA GUVERN

Emanoil Voicu: „Banii de la CJA ne ajung de semințe"

Bugetul Consiliului Județean pentru 2003 a fost contestat, printr-o adresă, la finele anului trecut, de către Primăria Municipiului Arad. Mai marii municipiului se plângeau de faptul că din sumele solicitate la CJA, Aradul a primit foarte puțin, exemplificând în acest sens cu sume defalcate din impozitul pe venit pentru asigurarea ajutorului social, ajutorului pentru încălzirea locuinței și susținerea sistemului de protecție a persoanelor cu handicap - 84,6 miliarde de lei solicitate, 47,2 miliarde primite; sume defalcate din TVA pentru finanțarea cheltuielilor de personal pentru învățământul preuniversitar de stat - 303,9 miliarde solicitate, 272,5 miliarde primite; sume defalcate din TVA pentru burse și obiecte de inventar - 2,4 miliarde solicitate, 0,8 miliarde primite; sume defalcate din impozitul pe venit pentru echilibrarea bugetelor locale și sume alocate de Consiliul Județean pentru echilibrarea bugetelor locale - 65,6 miliarde solicitate, 4,7 miliarde primite.

Din decembrie, de la această contestație a Primăriei, nu s-a mai întâmplat, însă, nimic. Viceprimarul Emanoil Voicu ne-a declarat că îi așteaptă pe cei de la CJA să vină în fața CLM-ului, pentru a da un răspuns la contestația Primăriei. **„Noi, oricum, nu stăm după Consiliul Județean. Dacă am sta după ei, nu am avea nici bani de semințe"**, spune Emanoil Voicu. În toată această dispută, au existat și unele amenințări ale consilierului PSD Rodica Borza, care trebuia să ia și dânsa atitudine, aceasta susținând că bugetul CJA va fi atacat în contencios de către Primărie. **„Există și o astfel de variantă, dar problema e că vom bloca bugetul, fapt ce afectează și alte localități din județ, care nu au nici o vină. Doamna Borza este juristă și știe mai bine cum se fac aceste acțiuni"**, spune viceprimarul Voicu.

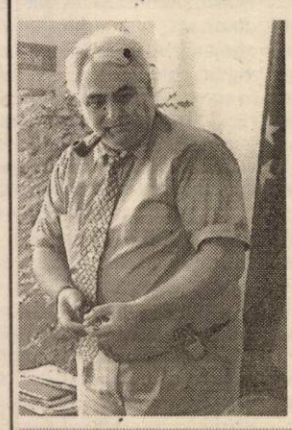

Emanoil Voicu

Gheorghe Falcă

De partea cealaltă, Consiliul Județean nu are de unde să ofere mai mulți bani municipiului, pentru că fondurile primite de la Guvern au fost extrem de subțiri. **„Contestația Primăriei a fost respinsă de CJA, prin vot, cu doar două voturi împotrivă, iar declarațiile doamnei Rodica Borza de atacare în contencios a bugetului CJA a fost doar o glumă, pentru creșterea cotei de imagine, tipică doamnei Borza. Mai ales că dânsa nu are nici o putere de a hotărâ atacarea bugetului CJA, acest lucru revenind Primăriei, prin primarul Dorel Popa. Cine știe ? Poate Aradul are deja doi primari și noi nu știm"**, spune vicepreședintele CJA, Gheorghe Falcă.

Acesta susține că cererile Primăriei au fost aberante, mai ales în ceea ce privește subvenția pentru energia termică, unde municipiul a solicitat mai mult decât s-a primit de la Guvern pentru tot județul. **„Ei cer mai mulți bani decât ne dă Guvernul. Nu avem de unde să le oferim mai mult. De ce nu cer de la Guvern ? Mai ales că Dorel Popa este președintele filialei arădene a partidului de guvernământ"**, mai spune Falcă.

COSMIN MIHUȚA

Foto: **ONORIU FELEA**

FABRICA UTA MAI ARE ÎNCĂ POTENȚIAL

Andronic Tamșa, director-general al societății UTA

♦ Dar are nevoie de bani pentru procesul de fabricație ♦ Soluția tuturor problemelor - privatizarea

La începutul lunii februarie, actuala conducere a societății UTA așteaptă o vizită importantă: firma germană Koch. „Am înțeles că va veni chiar patronul. Din discuțiile avute cu reprezentanții acestei firme am înțeles că există o intenție de colaborare, în prima etapă, în sensul că vor lansa comenzi pentru societatea noastră, urmând ca pe parcurs să-și exprime intenția clară de privatizare. Discuțiile despre colaborare au început din noiembrie 2002. Noi le-am făcut o ofertă legată de cantitatea pe care o putem produce și prețuri", spune **Andronic Tamșa**, director-general al UTA.

În ceea ce privește privatizarea UTA, Tamșa se arată încrezător. „Având în vedere ce am făcut până acum la cele 3 societăți cumpărate în România - fabricile textile din Carei, Satu-Mare, Baia Mare - eu sunt optimist."

Asigurarea de comenzi

Noua conducere (Andronic Tamșa a fost instalat în funcția de director general în noiembrie 2002) a elaborat un program de rentabilizare a societății. O parte din măsurile prevăzute sunt rezolvate, dar toate au fost demarate. Cea mai importantă problemă din atenția conducerii fabricii e asigurarea de comenzi pentru realizarea producției la nivelul prevăzut. În acest sens, au fost făcute oferte la peste 100 de hoteluri și restaurante din țară, au fost contractate cluburi sportive. „Avem și doi agenți care fac oferte în municipiu și județul Arad. Am reușit să vindem, dar am urmărit să cunoască toți agenții economici că UTA produce, să le facem cunoscut ce producem și la ce prețuri. Sigur, căutarea de comenzi e o acțiune permanentă pe care dorim să o susținem prin prezentarea unei colecții de țesături cu noi articole și noi desene", spune Tamșa.

Mașini repuse în funcțiune

La ora actuală, UTA are 150 de oameni. În fabrică, se lucrează țesături flotir (prosoape, halate de baie), țesături imprimate (cu lățimi 90 și 150 cm, pentru acestea din urmă există utilaje moderne, care asigură o calitate ireproșabilă), iar pe bază de comenzi diferite articole pentru mobilă, țesături în carouri. „Am reintrodus în fabricație catifeaua de tip cord și avem în vedere introducerea unor colecții de lenjerie de pat din satin imprimat și din flotir imprimat", adaugă directorul UTA.

Programul de rentabilizare a societății presupune și repunerea în funcțiune, în perioada imediat următoare a unor capacități de producție pentru țesăturile flotir. 40 de mașini vechi vor fi reparate și reamplasate. UTA va angaja noi oameni în acest sens. Chiar dacă numărul noilor angajați nu e semnificativ, e un pas înainte pentru fabrica arădeană.

Rezolvarea problemelor - privatizarea

Conducerea UTA a stabilit și măsuri pentru reducerea cheltuielilor. Consumurile au fost reduse la strictul necesar. Cel mai mare consumator de energie electrică și gaz - secția finisaj - nu are program permanent, aici lucrându-se una sau două zile pe săptămână. Acum, secțiile care lucrează sunt țesătoria și finisajul. „În măsura în care putem asigura materia primă - bumbacul - dorim să repunem în funcțiune secția filatură, parțial, care nu mai lucrează de trei ani. Acum cumpărăm fire de la diferiți producători. O dată filatura pornită, vom avea asigurate firele din societatea noastră", mai spune Tamșa.

Pentru ca toate măsurile amintite să fie puse în practică, e nevoie de bani. Din păcate, fabrica nu are resurse financiare, de aceea conducerea a întocmit documentația pentru obținerea unui credit, de ordinul a câtorva miliarde de lei.

În ceea ce privește datoriile UTA, la cele aproape 50 de miliarde de lei existente la sfârșitul verii trecute (din care nu s-a plătit nimic), s-au mai adăugat câteva. Din suma totală, procentul cel mai mare e deținut de majorări.

„UTA mai are încă potențial tehnic care i-ar putea permite să desfășoare o activitate rentabilă, cu toate că în ultimii ani s-au redus drastic capacitățile de producție prin casarea unor utilaje, dar aceasta se poate realiza asigurând comenzi și, în prima etapă surse de finanțare pentru asigurarea ciclului de fabricație. Privatizarea presupune rezolvarea acestor probleme", a conchis directorul UTA, Andronic Tamșa.

GERLINDE KNAP
FOTO: V. MUSCA

În 2002 BANCA COMERCIALĂ „CARPATICA" – PROFIT NET DE TREI MILIOANE DOLARI

Anul 2002 a fost pentru Banca Comercială „CARPATICA", un an plin de împliniri. În primul rând, rețeaua teritorială a fost extinsă în toată țara, ajungând la finele anului la nu mai puțin de 25 de unități operaționale și patru de schimb valutar aflate în afara unităților băncii, ceea ce o situează pe locul 9 în cadrul sistemului bancar românesc, din punct de vedere al rețelei operaționale.

În condițiile unui amplu proces investițional realizat în anul 2002, banca a obținut un profit net de 3 milioane USD. Pentru susținerea dezvoltării băncii, profitul nu va fi distribuit ca dividende cash, ci va fi reinvestit. Acționarii băncii vor primi în schimb acțiuni gratuite pentru profitul net ce va fi realizat la creșterea capitalului social. În luna februarie 2003 acționarii vor majora capitalul social al băncii cu încă 100 de miliarde de lei ceea ce va permite o dezvoltare și mai accentuată.

În contextul celor menționate mai sus, rata rentabilității financiare a fost anul trecut de 22,91% ceea ce situează banca „CARPATICA" printre primele bănci din România din punct de vedere al profitabilității capitalului. Deasemenea banca înregistrează o foarte bună solvabilitate, indicii acesteia fiind de 38,71% și respectiv 39,01%, net superiori limitelor minime impuse de BNR. Tot anul trecut au fost parcurse majoritatea etapelor pentru implementarea cardurilor, lucru ce se va realiza în primul trimestru al acestui an.

F.T.

Necazul unora, afacerea altora...

Vânzările lanțurilor antiderapante au crescut spectaculos

Condițiile meteo nefavorabile din ultima vreme au dus la o creștere substanțială a tamponărilor în municipiu.

O dată cu asta au început să crească și vânzările magazinelor de piese auto. Lanțurile antiderapante, stopurile sau bările de protecție au avut cea mai mare căutare. **Corina Negrean**, vânzătoare la Auto MDA, spune că au fost asaltați de telefoane și comenzi de lanțuri pentru toate tipurile de mașini. **„În general mașinile care au ieșit din țară, spre Ungaria, aveau obligația să fie echipate cu lanțuri antiderapante. Cred că din această cauză au fost cele mai multe comenzi. De asemenea, am avut destul de multe cereri la piesele de sezon - cum le spunem noi - baterii, bujii, aditivi, soluții de dezghețat parbrizul"** - ne-a declarat Corina Negrean.

O altă categorie de clienți care au căutat lanțuri antiderapante în cursul zilelor trecute au fost taximetriștii. Și în acest caz existau mai multe opinii. Unii spuneau că un șofer adevărat nu are nevoie de lanțuri la roți, alții că nu își riscă mașinile (mai ales dacă erau de peste 5000 de euro...). Liderul taximetriștilor din Arad, **Daniel Tomuța**, spune că mulți dintre colegii lui au apelat la această soluție. El însă preferând să nu iasă pe traseu în zilele în care zăpada bătătorită acoperea drumul. **„Nu se merită să plătim 500-700 de mii de lei pentru câteva zile..."**, consideră Tomuța.

Marius Turcin, vânzător la magazinul de piese auto **West Cargo**, spune că au fost foarte multe cereri de lanțuri pentru autoturisme. **„Cu lanțurile de camion e mai greu pentru că sunt costuri mari la ele (300-400 de euro). Nu merită să investim în ele pentru că, dacă nu le putem vinde rămânem cu banii blocați. Aducem însă la comandă pentru cine dorește. Au fost cereri multe în aceste zile..."**.

Și cei de la firma Pyramis ne-au declarat că vânzările la lanțuri antiderapante au crescut în mod spectaculos. **„După scurt timp am epuizat tot stocul"**, spunea unul dintre angajați, lucru care demonstrează că și comercianții au fost luați puțin prin surprindere de căderile masive de zăpadă din ultima vreme.

OLIMPIU BULZAN
FOTO: ȘT. MATYAȘ

S.C. „Adevărul" SRL nu-și asumă responsabilitatea pentru conținutul articolelor publicate, aceasta revenind în exclusivitate autorilor.

Din lumea oamenilor de afaceri

MÂNCAREA CE VINE PRIN TELEFON

Cu toții vedem în filme scene în care se dădea un telefon și rapid apărea omul cu mâncarea la ușă. Și la noi, în România această modă a început să prindă. Mai toată lumea s-a învățat cu pizza la domiciliu, dar anii au trecut, gusturile s-au mai sofisticat, iar timpul a început și la noi să coste bani... Tonul l-au dat marile orașe: București, Timișoara, Cluj, Brașov. Acolo unele firme, în special care solicită angajaților să stea peste program asigură angajaților o masă, prin firmele de catering. Cateringul este „o latură complementară activității de alimentație publică, unde consumul produselor se desfășoară în afara unității", spune Teodor Morar, director la Gastro Tour Arad.

Serviciul de catering al firmei a început să se înfiripe din 1996, la „cererea unor firme din Arad care ne cunoșteau deja", punctează Morar. Practic, piața a făcut ca și în Arad aceste servicii să capete o oarecare consistență. Anii au trecut și uitându-se în urmă, Gastro Tour are în palmares multe evenimente la care a asigurat mâncarea participanților. De la mese pentru câteva persoane, la câteva sute.

„Trebuie să fii prompt și în același timp foarte receptiv la cerințele, dar și la așteptările clienților. Sigur nu mai vorbesc de calitatea produselor și modul de prezentare. Acestea sunt condiții care se subînțeleg. Dacă ai greșit, poți să ajungi în situația în care să pui cruce afacerii. Beneficiarii te taxează imediat", adaugă Teodor Morar.

Serviciul de Catering Expres al Gastro Tour are în prezent doi oameni. Însă, în funcție de situație, tot personalul disponibil se „mulează" pe cererea imediată. Se pot oferi inclusiv personal de servire a mâncărurilor, mobilier, pahare, farfurii, tacâmuri. „Am avut odată un eveniment urgent. În jumătate de oră am pus masa într-o curte; cu mobilier, scaune de la noi, inclusiv personal. Am sosit, am despachetat, am amenajat masa, am strâns, am plecat", precizează directorul Gastro Tour.

În general, în Arad servicii de catering solicită firmele care fac o inaugurare, o aniversare. La un moment dat, a existat un contract cu o societate prin care se aducea mâncarea caldă pentru angajați, însă beneficiarul, după un timp a renunțat la această opțiune.

Deocamdată în Arad un sunt servicii de servire a mâncării la pachet, ca și pizza de exemplu. În București, Timișoara, Brașov, orice persoană poate comanda masa prin telefon. „Problema este și a ambalajelor, iar pe de altă parte nu prea există solicitări în acest sens. Probabil că în scurt timp vor fi și comenzi individuale. Suntem pregătiți și pentru asemenea situație, având o capacitate de organizare foarte bună. Pe viitor vom avea niște meniuri, din care potențialii clienți vor putea alege. Cred că în cursul acestui an vom putea face și acest lucru", conchide Teodor Morar.

Oamenii foarte presați cu timpul sau care pur și simplu nu au chef să-și facă de mâncare apelează la servicii de catering. Sigur și dezvoltarea economică a unui oraș este în directă proporționalitate cu dezvoltarea acestui tip de serviciu și nu în ultimul rând de buzunarul fiecăruia. Căci un meniu obișnuit costă oricum mai mult decât un corn și un iaurt...

G. CONSTANTINESCU

SÂMBĂTĂ, 18 IANUARIE 2003

TVR 1

7,00 Ceasul deșteptător
8,00 Desene animate
9,00 Aventuri cu Lilipufi
10,00 Auto club - rel.
10,30 Design
11,00 Debut 50 plus
12,00 O vedetă populară
12,45 Spectacolul lumii...
13,15 Istorie polemică
14,00 Jurnalul de prânz
14,20 Mulțumesc! (I)
15,00 România 1,... și strada
15,05 Mulțumesc! (II)
16,00 Poveste fără sfârșit
17,00 Ora G
18,00 Teleenciclopedia
19,00 Jurnal. Meteo. Sport
20,00 Viață dublă - f. SUA 2000, cu Demi Moore
22,00 Pasadena - s.
23,00 Jurnalul de noapte
23,15 Crimă și pedeapsă - f. SUA, 1998, cu Patrick Dempsey
1,00 Marele jazz - rel.
2,00 Jurnal - rel.

TVR 2

7,45 Sport plus - rel.
9,05 Arta apărării
9,35 Camera de gardă
10,05 Răscruci
10,35 Digimon - s.
11,00 Lumea lui Chiț-Chiț
11,50 Arca lui Noe
12,30 Școala de vise
13,15 Planeta singuratică
14,10 Angelo, îngerul păzitor - f. Italia (II)
15,45 Știri
16,00 Atlas
16,35 **Bonanza** - s.
17,30 Muzica Viva
18,00 În prelungiri
19,00 Preluare Jurnal de pe Canalul România 1
19,45 Știri regionale
20,10 În fața instanței - s.
21,05 Un strigăt disperat - dramă, Italia - (III)
23,00 Știri
23,05 Concert
23,55 Pulp Fiction - comed., rel.

PRO TV

7,00 Prietenii tăi - rel.
8,00 Desene animate
10,00 Scorpionul negru - s.
11,00 Gilette, lumea sportului
11,15 ProMotor
12,00 Vladimir Putin - portretul puterii - doc.
12,55 Știrile Pro TV
13,00 Niciodată nu este prea târziu - s.
13,30 Susan - s.
14,00 Zile fierbinți - f. România, 1976 - regia S. Nicolaescu, cu Mircea Albulescu
16,00 Cărările destinului - f. SUA, 1997
18,00 Smallville - s.
19,00 Știrile Pro TV
20,00 Specialistul - f. SUA, 1994, cu Sylvester Stallone, Sharon Stone
22,00 Presupus nevinovat - comedie SUA, 1990
0,00 Viața la Casa Albă - s.

TV ACASĂ

6,00 Terra nostra - s., rel.
6,50 Perla, cărările iubirii - s. rel.
7,45 Doctorul casei - rel.
8,00 Povești adevărate - rel.
8,45 Zorro - d. a.
9,15 Învață spaniola cu Victor - rel.
9,30 Prima dragoste - s.
11,15 Amor latino - s.
12,15 Clona - s., rel.
13,10 Promotor - rel.
13,15 2 + 2 - rel.
14,00 Club 700 - emis. de religie și credință
* Teleshopping
14,45 ProMotor
15,15 Învață spaniola cu Victor
15,30 Taina din adâncuri - s.
16,30 Iubire fără de păcat - s.
18,00 Arabella - s.
18,30 Kachorra, micuța impostoare - s.
19,20 Doctorul casei
19,30 Povestiri adevărate
20,00 Inimă sălbatică - s.
22,00 Singură și disponibilă - s.
23,00 Profu' - s.
23,45 Povești adevărate - rel.
0,15 Taina din adâncuri - s. rel.

HBO

7,40 Cel mai frumos cadou de Crăciun - f. 2000
9,00 Robbie Williams - concert
10,40 Dansatorii - comedie Australia, 2000
12,15 Singurul supraviețuitor - thriller Canada, 2000
13,45 Dosarele Y - s.
14,10 Colindul morții - thriller, 1999
15,55 Pe platourile de filmare
16,20 Spune că nu-i așa! - comedie 2001
17,55 Mexicanul - f. av. 2001, cu Julia Roberts
20,00 Îndrăgostită lulea - f. 2001
21,25 Totul despre sex - s.
22,00 Acasă la Coana Mare - comedie 2000
23,40 Misiune pe Marte - SF, 2000
1,35 Marfa și banii - f. România, 2001

PRIMA TV

7,00 Creaturi sălbatice - doc.
8,00 Desene animate
10,00 Tibanu pescuiește și vânează
11,00 Sport magazin
14,00 Motor
14,30 Ed - s.
15,30 În familie - s., rel.
18,00 Focus
19,00 Mutant X - s. SF
20,00 Înfruntarea - f. SUA, 1997, cu Anthony Hopkins, Alec Baldwin, Elle Macpherson
22,00 24 de ore - s.
23,00 Să ne iubim! - f. SUA, 1960, cu Marilyn Monroe, Yves Montand
0,45 Film erotic
2,15 Tibanu' pescuiește și vânează - rel.
3,15 Focus - rel.

ANTENA 1-TV ARAD

7,30 Divertisment
8,00 Un început nou
8,30 Păstorul cel bun
9,00 Știrile TVA - rel.
9,30 Lumea mare a celor mici
10,00 Casa de piatră
10,30 Roata de rezervă
11,00 Paradisul din Hawaii - f. muzical SUA, 1966
12,30 Bob - sitcom SUA 1992/1994
13,00 Omul cu o mie de fețe - s.
14,00 Cu capu-n nori - s.
14,30 Toate pânzele sus! Secretul epavei - f. av. România
16,00 Cei șapte magnifici - s.
17,00 L. Q. - comedie SUA
19,00 Observator * Sport * Meteo
20,00 Chemarea străbunilor - thriller SUA, 1992
22,00 Dincolo de lege - f. SUA, 1996
0,00 Tinerețe încătușată - f. SUA
2,00 Observator - rel.

TV RCS

9,00 Desene animate
9,30 Știri 1 - rel.
10,10 5 minute de carte
10,15 Tradiții și folclor
10,30 Blestemul mormântului viking - f.
12,00 Frontiera live - rel.
13,30 Știri 2 - rel.
14,10 5 minute de carte
14,15 Videoclipuri
14,30 Joia populară - divertisment
15,30 Brenda Star - f.
17,00 O altfel de lume - emis. culturală
17,30 Știrile RCS 1
18,10 5 minute de carte
18,15 Mod de viață - divertisment
18,55 Curro Jimenez - s.
19,55 Videoclipuri
20,00 Show cu ecou - divertisment
22,00 Știrile RCS 2
22,40 Kokonda Crescent - f.
24,00 Închiderea programului

B1 TV

8,30 Vară eternă - s.
9,30 Familia Simpson - s., rel.
10,00 Întâlniri de credință - talk-show
11,00 Pasul Fortunei - rel.
12,30 Marș forțat
13,00 Economia în 60 de minute
14,00 Corso
15,00 Fan X
16,00 La limită
16,30 Meci Bundesliga
18,45 Știri
19,30 Afiș - cu Mihaela Rădulescu
20,30 Star Treck - s.
21,30 Fotbal. II Calcio - Reggina-Bologna, live
23,30 Vară eternă - s., rel.
0,30 Știri

TELE 7 ABC

7,35 Știri
8,00 Serial pentru copii
12,00 Sifonarul îndrăgostit - s. rel.
16,00 Ocolul Pământului
16,30 Cântece populare
18,00 Viața în roz - doc.
18,30 Cutia muzicală
19,20 Șapte știri
20,00 Râul din adâncuri - f. SUA 1987
21,00 Agent 22 - Nebunul - s.
22,30 Pe strada felinarelor sparte - s.
23,30 Șapte știri - rel.
0,05 Videoclipuri
1,00 Activ FM

REALITATEA TV

6,45 Trezirea la realitate - emis. matinală
10,00 English News
10,15 Of, presa mea! - rel.
12,15 Info Medica
13,15 Mapamond
14,15 Pentru dvs., doamnă!
17,15 Politica - talk-show
18,15 eWeek.tv
18,40 Ca să ai idei
19,15 7 A.R.T.E. - agendă culturală
20,15 Ora de istorie
22,15 Vorba lu' Dinescu
0,00 English News

Redacția Adevărul nu își asumă răspunderea pentru modificările ulterioare intervenite în programele TV

DUMINICĂ, 19 IANUARIE 2003

TVR 1

7,00 Universul credinței
9,00 Desene animate
10,00 Tip top, minitop
10,30 Descurcă-te singur
11,00 Viața satului
12,00 Tezaur folcloric
13,00 Ultima ediție
14,00 Jurnalul de prânz
14,20 Siesta și fiesta
16,45 Zona publicitară
17,15 Bravo, bravissimo!
19,00 Jurnal * Meteo * Sport
19,50 Agendă europeană
20,00 Omul din lună - coprod., 1999, regia Milos Forman. Cu Jim Carrey, Danny DeVito, Courtney Love, Paul Giamatti
22,20 Tragerile la Loto 6/49 și Noroc
22,30 Andreea Marin la Hollywood
23,00 Jurnalul de noapte
23,15 Taverna. Întâlnire muzical-artistică

TVR 2

8,40 Tradiții
9,10 Cronici votive
9,40 Ferma
10,40 Desene animate
11,05 Prietenii lui Piticot
11,50 Mărul lui Newton - s.
12,20 Paradisul de lângă noi
12,50 Aleea cu ghimpi
13,30 Medalion...
14,05 Treburi de maimuță
15,00 Club art - rel.
15,30 Știri
15,45 Nave de război
16,35 Floarea din grădină
17,30 Românii de lângă noi
18,00 Interviu cu...
18,30 Muzică populară
19,00 Preluare Jurnal de pe Canalul România 1
19,45 Muzică ușoară
20,05 În fața instanței - s.
21,10 Bebert și omnibuzul - f. Franța, cu Michel Serrault
23,00 Concert - rel.
23,50 Flori sălbatice - f. SUA, 1999

PRO TV

7,00 Smallville - s., rel.
7,45 Desene animate
9,00 Rebelii și tocilarii - s.
10,00 Scorpionul negru - s.
11,00 Parte de carte
12,00 Profeții despre trecut
12,55 Știrile Pro TV
13,00 Niciodată nu e prea târziu - s.
13,30 Susan - s.
14,00 Bucătăria lui Radu
14,45 Misterele planetei albastre - s.
15,45 Haiducii lui Șaptecai - f. av. România, 1970
17,30 Pro TV Magazin
19,00 Știrile Pro TV * Sport * Vremea
20,00 Rețeaua - thriller SUA, 1995, cu Sandra Bullock, Jeremy Northam
22,15 Mad Max 3 - f. S. F. Australia, 1985, cu Mel Gibson, Tina Turner
0,30 Viața la Casa Albă - s.

TV ACASĂ

6,00 Inimă sălbatică - s., rel.
7,30 Club 700 - rel.
8,00 Povești adevărate - rel.
8,45 Zorro - rel.
9,15 Arabella - s., rel.
9,45 Prima dragoste - s.
11,15 Amor latino - s., rel.
12,00 Singură și disponibilă - s., rel.
12,45 Ia-mă acasă! - rel.
13,15 Eco Moda - s.
15,45 Taina din adâncuri - s.
16,30 Dana de pică
18,00 Arabella - s.
18,30 Kachorra - s.
19,20 Doctorul casei
19,30 Povești adevărate
20,00 Inimă sălbatică - s.
22,00 Singură și disponibilă - s.
23,00 Regina - s.
23,45 Povești adevărate - rel.
0,15 Taina din adâncuri - s.
1,00 Kachorra - s.

HBO

7,50 Iubire dincolo de moarte - f. 2000
9,35 Cinema
10,00 Trenul vieții - f. Franța, 1999
11,45 Dosarele Y - s.
12,15 Singurul supraviețuitor II - f. Canada 2000
13,40 28 de zile - f. 2000, cu Sandra Bullock
15,25 Patriotul - f. 2000, cu Mel Gibson
18,05 Boicot - f. 2001
20,00 007 - Lumea nu e de ajuns - f. 1999, cu Pierce Brosnan, Sophie Marceau
22,05 Gangsterul nr. 1 - f. Anglia, 2000
23,40 Seducție - f. 2000
1,10 Cântecele unor vremuri obișnuite - f. 2000

PRIMA TV

7,00 Tradițiile românilor
7,30 Desene animate
8,00 Desene animate
10,00 Top 10
11,00 www.primatv
11,30 Filmul și televiziunea
12,00 Levintza prezintă
12,30 Ambianța
13,00 Să ne iubim! - f. SUA, 1960 - rel.
15,30 Dog Show
16,00 Misterele Bucureștilor - f. av. România, 1983, cu Florin Piersic
18,00 Focus
19,00 Focul ucigaș - f. SUA, 2002 (III)
20,00 Verdict sub amenințare - f. SUA, 1994, cu Armando Assante
22,00 Cei mai buni dintre cei buni 3 - f. SUA, 1995
23,45 Mutant X - s., rel.
0,45 Levintza prezintă - rel.
1,15 Focul ucigaș - f., rel.
2,15 Dog show - rel.
2,45 Filmul și televiziunea - rel.
3,15 Focus

ANTENA 1-TV ARAD

7,00 Muzică populară
7,10 Cerul dintre noi
7,30 Viața spirituală
8,00 Vocea speranței
9,00 7 zile (retrospectiva știrilor locale)
10,00 Program de desene animate
12,00 Secolul războaielor - doc. SUA
13,00 Bob - s.
13,30 Omul cu o mie de fețe - s.
14,30 Aventuri extreme - s.
15,30 Un pod prea îndepărtat - f. Marea Britanie, 1977
18,20 Săptămâna financiară
18,40 7 zile
19,00 Observator * Sport * Meteo
20,00 Anunț periculos - f. SUA
22,00 Stargate SG-1 - s.
23,00 Toamna bobocilor - comedie România
1,00 Cei șapte gladiatori - coprod. 1983
3,00 Observator

TV RCS

9,00 Show cu ecou - rel.
11,00 Vivat copilăria! - divertisment
12,15 Știrile RCS - rel.
12,55 5 minute de carte
13,00 Autointegral - emis. informativă
13,30 Life magazin - emis. divertisment
15,00 Știrile RCS - rel.
15,40 5 minute de carte
15,45 Mod de viață - emis. divertisment, rel.
16,25 Videoclipuri
16,30 O altfel de lume - emis. divertisment, rel.
17,00 Tradiții și folclor
17,30 Retrospectiva RCS
18,15 5 minute de carte
18,20 Eseu - emis. informativă
19,00 Blanche - doc.
19,55 Videoclipuri
20,00 Rondul de noapte - f.
21,30 Cavaleri și războinici - doc.
22,15 Regulile unui angajament - f.
24,00 Închiderea programului

B1 TV

8,00 Vară eternă - s.
9,00 Economia în 60 de minute - rel.
10,00 Marș forțat - rel.
10,30 Fotbal. Bundesliga - rel.
12,00 Star Trek - s., rel.
13,00 Duminica la prânz
14,00 Secret profesional - rel.
16,00 Fotbal. II Calcio
18,15 La limită - rel.
18,45 Știri
19,30 Enterprise - s.
20,30 Star Trek - s.
21,30 Fotbal. II Calcio. Chievo-Juventus - live
23,30 Afiș
0,30 Întâlniri de credință

TELE 7 ABC

7,35 Șapte știri - rel.
8,10 Serial pentru copii
11,00 Pe strada felinarelor sparte - rel.
12,40 Secretele succesului
14,00 Chestiunea zilei
15,00 Cântece populare
16,00 Agent 22 - Nebunul - rel.
17,00 Chestiunea zilei
18,30 7 zile în lume
19,20 Șapte știri
20,00 Termen-limită - coprod. 1987
21,45 Hollywood
22,10 Loto - Pariu trio
23,00 Șapte zile în lume - rel.
0,15 Șapte știri - rel.
1,00 Activ FM

REALITATEA TV

6,45 Trezirea la realitate
10,00 English News
10,15 Politica - rel.
11,15 Viața la superlativ
12,15 Adevărul din spatele adevărului
14,15 AutoMondial TV
15,15 eWeek.tv
16,15 Tendințe
16,40 Documentar
17,15 Educația - talk-show
18,15 Întâlniri cu Vartan Arachelian
20,15 Vectorul Cristoiu
22,15 AutoMondial - rel.
23,30 7 A.R.T.E.
0,00 English News

Redacția Adevărul nu își asumă răspunderea pentru modificările ulterioare intervenite în programele TV

În scandalul Romvest-Atletico

ORGOLIILE ȘI INTERESELE SE RĂSFRÂNG ASUPRA COPIILOR

La începutul lunii noiembrie 2002, ziarele arădene titrau: „Atletico Arad - câștigătoarea fazei județene a Memorialului „Gheorghe Ola". Cum (!) Romvestul lui Meszar, de departe cea mai bună formație de copii din Arad la fotbal în sală, a fost răpusă de o echipă apărută ca din pământ? - a fost -poate - reacția cititorului, înainte de a lectura printre rânduri numele performerilor. Dar, pe măsură ce a făcut-o, și-a dat seama că de fapt câștigătorii sunt aceiași și nu e vorba de nici o surpriză, doar că generațiile de excepție (1990 și 1991) ale lui Meszar joacă pentru alte „culori". Bun, nu era cazul să ne alarmăm atunci, căci până la urmă performanța primează înaintea oricăror alte amănunte. Am așteptat cu interes faza zonală a turneului memorial și implicit calificarea echipelor de la Atletico între cele mai valoroase teamuri din țară. Contactându-l - însă - pe Ionuț Leac, președintele Comisiei de Copii și Juniori din cadrul A.J.F. Arad, am avut surpriza să aflăm că Atletico nici nu a luat startul la „zonă", iar înlocuitoarele sale Astra și UTA nu s-au descurcat prea bine. Aici a început ancheta noastră...

A.J.F.-ul a crezut că ... ignorând regulamentul

Asociația Județeană de Fotbal este reprezentanta în teritoriu a Federației Române și funcționează conform legilor bine stabilite de aceasta. Când a organizat faza județeană a Memorialului „Gheorghe Ola", o competiție oficială, A.J.F.-ul prin Comisia de Copii și Juniori a uitat că trebuie respectat regulamentul, unul simplu și cât se poate de clar. **Copiii legitimați la un club, nu pot evolua pentru un altul.** Punct, fără loc de alte interpretări. Din curiozitate - însă - am ținut să aflăm și ce a fost în mintea lui Ionuț Leac, când a acceptat să comită ilegalitatea de la turneul județean al Memorialului „Gheorghe Ola". Și am obținut următoarea explicație: **„Am crezut** (n.a. la biserică credeți, nea' Ioane, nu într-un domeniu ghidat după legi binedefinite, pe care șeful dumneavoastră, col. Nicolae Selejan trebuia să vi le reîmprospăteze, dacă îi pasă ce se petrece în instituția pe care o conduce) **că până la ora plecării echipei la faza zonală, litigiul dintre Romvest și Atletico se va rezolva în favoarea copiilor".** Despre ce litigiu era vorba am încercat să aflăm de la părțile implicate...

„Nu mai aveam de ce să continuăm a juca pentru Romvest"

Afirmă Alexandru Meszar, vicepreședinte și antrenor la C.S. Atletico Arad. În sprijinul acestei declarații, Meszar aduce câteva argumente, care par să-i dea dreptate. O dreptate morală. În primul rând el acuză conducerea Romvestului de: **„dezinteres total, când a venit vorba de sprijinirea cu bani a activităților grupelor antrenate de mine, iar apoi nu a onorat cu prezența nici un meci sau turneu, fie el oficial sau amical. De aceea, după ce am constatat că din necesarul de a activa cu grupele de copii pregătite de mine, în procent, de 90% el e asigurat de un grup de investitori (părinți, colaboratori, prieteni) s-a născut ideea de a înființa un club nou. El se numește C.S. Atletico Arad și își desfășoară activitatea la baza „FZ", achiziționată legal de la Fabrica de Zahăr Arad"**, declară Meszar.

Grupa 90' - una dintre echipele care a băgat sămânță de scandal între A.S. Romvest și C.S. Atletico Arad

Până aici toate bune și frumoase. Problemele încep când vine vorba de apartenența copiilor. Pentru ei s-a încercat purtatea unei runde de negocieri, dar: **„Ioan Ienciu, președintele clubului Romvest, într-un mod nu tocmai diplomatic a refuzat orice colaborare, cerând pentru transferul copiilor 200.000 de dolari, moment în care am rupt orice legătură cu A.S. Romvest"**, a mai spus Meszar. Și dat fiind faptul că cele două grupări nu s-au înțeles, iar părinții au decis în unanimitate în favoarea trecerii copiilor lor la C.S. Atletico, acum, micii fotbaliști nu au dreptul să activeze în competiții oficiale organizate de AJF și FRF timp de doi ani. De abia apoi, legitimațiile de joc de la A.S. Romvest vor deveni istorie, iar copiii vor putea fi legitimați la C.S. Atletico Arad.

„Astăzi sunt la Romvest, mâine nu se știe"

E opinia lui Ioan Ienciu, președintele A.S. Romvest Arad. Acesta, pare a avea un as în mânecă, care ar complica puțin viitorul tinerilor fotbaliști. Se aude prin târg, că, după ce va mai trece un an bun de zile, boșii Romvestului vor mai obține o suspendare, legală, conform regulamentului. Acest lucru ar mai prelungi cu ceva timp inactivitatea fotbaliștilor și - probabil - ar periclita definitiv cariera acestora. Președintele Ienciu este destul de liniștit, spunând că în momentul actual cei de la Atletico lucrează în favoarea Romvestului, căci - mai repede sau mai târziu - copiii se vor întoarce la clubul de care aparțin, sau vor pleca în schimbul unei sume de bani. La restul acuzațiilor aduse de Meszar, Ioan Ienciu răspunde:

„La vremea când Meszar a venit să discute cu mine, acesta nu avea nici o funcție oficială la vreun club sau altul, iar apoi nu puteam purta un dialog cu cineva care m-a lucrat pe la spate, deposedând clubul la care activa de baza sportivă „F.Z", acolo unde noi toți am depus o muncă însemnată

● **„Totuși, copiii, parcă, ar merita să ne mai așezăm o dată la masa negocierilor cu cei de la Atletico, exceptându-l aici pe Meszar".**

● **„Într-adevăr îmi reproșez faptul că nu am putut fi mai mult alături de câteva grupe de la Romvest, dar în acea perioadă, eu și Marin Lupaș ne-am concentrat pe promovarea UTA-ei".**

● **„Cât privește partea financiară, nu cred că era de datoria mea să satisfac toate moșturile unor grupe, care participau la fel de fel de turnee internaționale amicale."**

● **„Sunt de părere că dacă nu poți să faci ceva, lași pe altul mai bun, iar dragoste cu sila nu se poate. Nu pot să accept - însă - ca cineva să-și facă club pe spatele Romvestului".**

În loc de concluzii

Noi credem că cele două părți ar trebui să se așeze la masa tratativelor, să ajungă la o înțelegere, situație în care cei mai câștigați ar fi copiii, de fapt cei care au cel mai mult de pierdut de pe urma acestui scandal. Deocamdată au primat orgoliile și interesele...

CĂLIN MNERIE
Foto: ONORIU FELEA

Mintea românului de pe urmă

IOAN VALERIAN-ÎN LOCUL LUI G. MANDACHE!?

Surse apropiate Federației Române de Baschet ne-au adus la cunoștință faptul că - în sfârșit - s-a produs schimbarea în fruntea națională de baschet feminin. Contestatul G. Mandache a primit „liber", după „succesele" repurtate în ultima vreme la cârma națională feminine a României. În locul său - chiar dacă neoficial, deocamdată - ar fi fost numit fostul tehnician al echipei campioane, Livas Târgoviște, dl. Ioan Valerian.

Sperăm că mai marii Federației n-au făcut greșeala să-l păstreze pe G. Mandache la conducerea reprezentativei de junioare ori de cadete. El și-a demonstrat valoarea. Am aflat - din păcate, printr-o ratare lamentabilă a calificării senioarelor la Campionatul European - care îi sunt limitele.

Ghidați, probabil, după zicala: „Mintea românului de pe urmă", federalii au făcut schimbarea. Sau, cel puțin, așa am aflat noi. Așteptăm și-un punct de vedere oficial...

D. SCRIDON

La „Norcia Winter Cup"

GRUPĂ „DE FOC" PENTRU FC UTA

La încheierea cantonamentului de la Bazna, FC UTA va disputa un prim „amical" la Copșa Mică, împotriva divizionarei B, Gaz Metan Mediaș. Apoi, băieții pregătiți de Radu Nunweiller vor reveni la Arad, pentru ultimele preparative înaintea turneului din Italia.

În regiunea Umbria, în perioada 2-15 februarie a.c., va avea loc o nouă ediție a „Norcia Winter Cup", competiție la care - în premieră - participă și FC UTA. Organizatorii au efectuat tragerea la sorți a grupelor și au definitivat programul turneului.

FC UTA face parte dintr-o grupă „de foc", alături de bulgarii de la Litex Loveci (participanți anul trecut în Cupa UEFA), o selecționată divizionară a Albaniei și reprezentativa Vietnamului. Iată programul jocurilor „Bătrânei Doamne":

● **cu Vietnam (4 febr., ora 15,30)**

● **cu Albania (6 febr., ora 15,30)**

● **cu Litex Loveci (8 febr., ora 15,30)**

Prima clasată se califică în sferturile de finală, plus trei formații (din cinci) de pe locul II, în funcție de punctaj și, poate golaveraj.

La încheierea turneului, „alb-roșii" au alternativa de a mai rămâne o săptămână în „Cizmă", pentru câteva „amicale", dintre care cel mai interesant se anunță a fi (dacă nu intervine vreo schimbare...), cel cu Inter Milano, de pe 18 sau 19 februarie.

D. SCRIDON

Pleacă Miculescu, vine Turcan

Fostul golgeter al UTA-ei din campionatul în care am reușit promovarea, Vali Miculescu s-a integrat rapid la echipa maghiară de primă divizie Előre Békéscsaba. „Vali-Gol" a reușit cinci goluri pentru echipa sa, dar - mai mult - a intrat în atenția austriecilor de la Graz SK. Miculescu ar putea rata bonusul de 4000 de dolari promis de clubul din Békéscsaba pentru înscrierea a 12 goluri, dar ar câștiga mai mult printr-un transfer în Austria. În schimb, oficialii clubului maghiar, sunt aproape de a-și asigura serviciile unui alt utist, Florin Turcan. Acesta ar putea fi înlocuitorul lui „Vali-Gol" la echipa din Békéscsaba. Sau, de ce nu, am putea găsi un cuplu de atacanți ex-utist în campionatul Ungariei.

D. SCRIDON

Judo

TREI JUNIORI ARĂDENI, LA CUPA ROMÂNIEI

Orașul Brașov găzduiește, în acest sfârșit de săptămână, Cupa României la judo, competiție rezervată seniorilor. De la CSȘ Gloria Arad vor fi prezenți trei juniori I, și anume: **Adriana Cherar (cat 63kg), Andrei Coman (cat. 60kg) și Marius Chirilă (cat. 73kg).** Dacă anul trecut, sportiva Adriana Cherar a ieșit pe locul al V-lea, acum poate va prinde un loc pe podium, chiar dacă participă la o categorie superioară.

A.C.

Boloni spune că Sporting trebuie să-și îmbunătățească jocul

Antrenorul echipei Sporting Lisabona, românul Ladislau Boloni, a declarat, vineri, că formația sa trebuie să aibă o evoluție bună în partida pe care o va susține, sîmbătă, în compania grupării Academica Coimbra, în etapa a XVIII-a a campionatului portughez, informează "Record".

"Trebuie să facem un joc mult mai bun în comparație cu cel prestat în meciul cu FC Porto (n.r. - Sporting a pierdut cu 1-0). Este nevoie să ne îmbunătățim prestația, atît la nivel individual cît și colectiv", a spus Boloni.

Boloni a apreciat că echipa Academica, antreantă de Artur Jorge, dispune de jucători foarte valoroși printre care Tonel, Marinescu sau Dyduch.

Antrenorul român a afirmat că cele mai mari probleme le are la mijlocul terenului și a adăugat că îl va titulariza pe atacantul Mario Jardel.

Potrivit "Record", Boloni nu a decis dacă îl va utiliza pe fundașul Beto, care va reveni pe teren după două luni. "Situația lui Beto este asemănătoare cu cea al lui Niculae. El se antrenează bine, însă este puțin obosit. Deocamdată nu am decis dacă îl voi utiliza în meciul de sîmbătă", a spus Boloni.

Beto a fost operat la piciorul stîng, pe 15 noiembrie, după ce a suferit o accidentare în meciul cu Vitoria Guimaraes, din etapa a X-a a campionatului portughez.

ROMÂNIA - O SINGURĂ ECHIPĂ ÎN CUPA UEFA INTERTOTO

● O singură formație va reprezenta țara noastră în Cupa UEFA Intertoto, ce va debuta pe data de 21 iunie. 34.000 de euro este suma pe care o va primi reprezentanta noastră pentru fiecare rundă pe care reușește să o depășească. Anul trecut, în această competiție a fost înscrisă Gloria Bistrița, eliminată în mansa a III-a de o grupare franceză. ● La Melbourne (Australia) se desfășoară în această perioadă turneul Australian Open la tenis. Dacă Andrei Pavel a ieșit din Marele Șlem încă din primul tur, celălalt român, Adrian Voinea, a rezistat până în mansa secundă, când a fost învins de americanul Andy Roddick cu 6-2, 6-2, 6-2. Și încă un lucru: pentru că au înjurat în timpul meciurilor, 15 jucători au fost nevoiți să plătească amende. ● Se întâmplă în prima noastră divizie de fotbal: Ștefan Nanu consideră că oferta Universității Craiova se potrivește unui amator (adică să joace fără contract până în vară și să primească 1000 de dolari pentru fiecare meci în care evoluează, adăugându-se primele de victorii); mijlocașul echipei de sub Tâmpa, Mihai Stere, se va pregăti cot la cot cu campionii de toamnă de la Rapid în turneul din Antalya; Slavișa Mitrovici și-a reziliat contractul cu formația coreeană Samsung Blue Wings, revenind la FC Național, de unde fusese împrumutat. ● După retrogradarea din First Class, Sorin Corpodean și-a recunoscut greșelile de la meciul Astra-FC Național, dar consideră că acest lucru nu are vreo legătură cu acea partidă, motivele retrogradării fiindu-i necunoscute. Și tot legat de acest caz: un suporter al „bancarilor" în vârstă de 68 de ani a trimis pe adresa UEFA o scrisoare în care a relatat ce s-a întâmplat la meciul mai sus-amintit. ● Rivaldo sau Ronaldo? O braziliancă susține că fotbalistul Ronaldo este tatăl copilului pe care îl va naște curând. Până nu demult, fotomodelului brazilian a precizat că Rivaldo este tatăl. Poate nu o fi niciunul. ● O societate din Spania a scos la licitație pe Internet tricoul jucătorului de la Real Madrid, Jose Maria Gutierrez (Guti), purtat în finala Cupei Intercontinentale, ghetele lui Zinedine Zidane și ale lui Ronaldo. Dintre toate, tricoul lui Guti s-a vândut cel mai bine, 2610 euro.

Bursa știrilor

ADELA CIOLOCOI

Societatea Comercială
IMAR S.A. ARAD
Calea Aurel Vlaicu nr. 14

angajează urgent

❒ sculptori în lemn
❒ confecționeri-croitori

Informații suplimentare pot fi obținute de la Serviciul Organizare-Personal-Informatică din cadrul S.C. IMAR S.A. Arad, tel. 236.764, 236.765, 236.766, 236.767 - int. 241.

(3912512)

S.C. „D & C" Multiservice SRL
Distribuitor al Zeelandia, Margarita, Foloe, Pambac

Angajăm pentru punctul de lucru Arad

- AGENT VÂNZĂRI -

Condiții:
- ◆ domiciliul stabil în municipiul Arad
- ◆ stagiul militar satisfăcut
- ◆ studii medii sau superioare
- ◆ permis de conducere cat. B
- ◆ Experiența în domeniu constituie avantaj.

CV-urile se vor trimite prin fax la nr. 0261.769008. Candidații aleși vor fi contactați telefonic pentru organizarea interviurilor.

(818)

ANIVERSĂRI

La aniversarea ta, **DORU ALIESEI,** îți dorim multă sănătate, fericire și tot binele din lume. Cu multă dragoste, Nuța, Ancuța, Cosmin și Nela.

Lui **DORU ALIESEI, La mulți ani,** îi urează cei care îl iubesc mult: Alina, Sorin, Alexandra și socrii Maricica și Costică Ghilan, din Iași. Te iubim mult.

La mulți ani pentru DORU ALIESEI. Din partea cumnaților Rodion și Lușa și nepoții Ionuț și Andreea Goanță, din Iași.

VÂNZĂRI APARTAMENTE DOUĂ CAMERE

Vând apartament 2 camere în Stațiunea Moneasa. Telefon 313025 sau 0723.479.896. (262)

Vând apartament 2 camere, Săvîrșin, mobilat nou, utilat, preț negociabil. Telefon 0257-557508. (573)

VÂNZĂRI APARTAMENTE TREI CAMERE

Vând apartament 3 camere, et. IV, Mețianu. Telefon 285085. (814)

VÂNZĂRI CASE

Vând vilă, Vlaicu. Telefon 348437, seara. (193)

Vând urgent casă 3 camere, grădină, curte, preț 16.000 USD, str. Nouă nr. 23 (Gai). Telefon 0744.887.174. (4781964)

Vând casă, pe str. Cardoș nr. 29, lângă Biserica Sârbească. Telefon 0744.232.816. (521)

Vând casă 4 camere, str. Castor nr. 48, Grădiște. (635)

Vând casă str. Calea Radnei, nr. 172, vad comercial. (689)

VÂNZĂRI TERENURI

Vând 5000 mp teren intravilan, Aradul Nou, posibilități gaz, curent, apă, agent termic. Telefon 0722.355.963. (496)

Vând teren Subcetate, 990 mp. Pentru informații, telefon 0722.566.559. (644)

Vând 1 ha teren viticol, la Șiria și Mâsca. Telefon 388354. (3913056)

Vând teren intravilan, apă și gaz, 2500 mp, preț negociabil. Telefon 0257-278542. (802)

VÂNZĂRI AUTO

Vând Citroen BX Diesel, 1900 cmc, an 1984, înmatriculat. Telefon 0788.333.614. (711)

Vând Dacia 1304 - 1998; 1307 - 2000, 1410 - 2000, 1410 - 2001, Break - 2000, tractor 650 - 1993. Telefon 0744.391.896. (252)

Vând RENAULT 18, CIV, nr. noi, accidentat, mobilă, aragaz, butelii. Telefon 286211. (492)

Vând microbus Ford Tranzit, an 1995, 8+1 locuri, cu numere de Franța, 2.000 Eu. Telefon 0744.232.816. (521)

Vând Daewoo Espero Cobra, impecabil. Telefon 0722.344.865. (581)

Vând Dacia 1310, an 1988, CIV, numere noi, VT, 900 $. Telefon 0723.045.296. (641)

Vând VW Passat fabricație 1994. Telefon 0722.344.865. (581)

Vând Golf 2, neînmatriculat, benzină, 4 uși. Telefon 0744.474.023. (726)

Vând (închiriez) microbuz 8+1 locuri Citroen Jumper Diesel, 1994. Telefon 0744.555.468. (725)

Vând VW Bus 8+1 locuri, fabricație 1993. Telefon 0744.773.750. (581)

Vând Ford Escort 1,4 benzină, 1992, 600 Euro, negociabil. Telefon 0723.765.726; 0722.899.099. (461)

Vând autoutilitară furgon Rocar, an 1993, stare perfectă, 1.500 Eu și ARO 244 cu CIV și nr. noi, 800 Eu. Informații telefon 0745.785.016, 318442. (9647285)

Vând Renault 21 Nevada combi, neînmatriculat și Opel Rekord 2,2i, înmatriculat p.f. Telefon 462042 sau 0745. 331.477. (4724481)

Vând motor pentru tractor U445, vibrochen și bloc motor precum și 2 to fân. Informații telefon 312048 Plescuța. (4222892)

VÂNZĂRI ELECTRO

Vând foarte ieftin, garanție, TELEVIZOARE COLOR, MAȘINI AUTOMATE, COMBINE și LĂZI frigorifice. Telefon 274600. (30974)

Vindem CASE MARCAT FISCALE, CÂNTARE ELECTRONICE și CONSUMABILE. Telefon 272727, 282829. (409)

Vindem, cheș și în rate (second hand) MAȘINI DE SPĂLAT, TV COLOR, FRIGIDERE, COMBINE, LĂZI, VITRINE FRIGORIFICE, CONGELATOARE, ASPIRATOARE, Calea Radnei nr. 225. Telefon 0257-259339, 563027, 0744.706.321. (511)

Vând mașină de spălat Automatic, în bună stare. Telefon 229697. (740)

Vând TELEVIZOARE COLOR, MAȘINI DE SPĂLAT, FRIGORIFICE, garanție. Telefon 233511. (767)

Vindem CASE MARCAT FISCALE, CONSUMABILE, CÂNTARE ELECTRONICE. Telefon 211211, 281188. (c.)

VÂNZĂRI DIVERSE

Vând GARAJ ULTRACENTRAL, cu extras CF. Telefon 0744.784.443. (719)

Vând PLASĂ GARD ZINCATĂ, 25.000 lei/kg, CUIE CONSTRUCȚII, 20.000 lei/ kg, str. VRABIEI 4. Telefon 289997.

Vând circular, strung, șlefuitor etc, pentru lemn. Telefon 256859, 0744.810.630. (798)

Vând COLȚARE, CANAPELE, FOTOLII. Telefon 286069. (488)

Vând mașină de erbicidat MET 2500 lt în stare bună. Telefon 459005. (558)

Vând garaj, zona Podgoria. Telefon 213209. (484)

Vând căței Brac german cu păr scurt pentru vânătoare. Telefon 0744.159.124. (645)

Vând purcei de 8 săptămâni. Telefon 218357. (699)

Vând schiuri din Germania 190 - 200 cm. Telefon 229714. (739)

Vând microbuz T4, an 1999, TDi 2,5 autoutilitară; vând Mazda 323 sport pentru piese de schimb, an 1995; vând video cameră Panasonic M.10, stereo, stare foarte bună. Telefon 0740.585.479. (4781969)

Vând aparat sudură trifazic și monofazic și moară de măcinat cu robot. Telefon 561838, Lipova. (4723277)

Vând fân, 2.000 kg, Lipova, str. Horia nr. 55. Telefon 072445460. (3913055)

Vând 2 vane baie colț, din fibră sticlă. Telefon 285862. (756)

Vând baloți de paie de orz, foarte bune pentru furajat animale, în Gai. Telefon 274297. (774)

Vând LEMNE FOC, esență tare, transport la domiciliu. Telefon 282878, 211646, 0745.661.984. (775)

Vând 2.000 kg sămânță lucernă. Telefon 0744.778.454. (4226845)

CUMPĂRĂRI TERENURI, IMOBILIARE

Cumpăr garsonieră, apartament (și) cu probleme financiare. Telefon 279718; 0744.542.931. (439)

CUMPĂRĂRI DIVERSE

Cumpăr: PORUMB, ORZ, OVĂS. Telefon 0744.784.568. (649)

Cumpăr grâu de panificație. Informații telefon 0740.172.327. (4724482)

LOCURI DE MUNCĂ

CASA JELEN angajează BUCĂTAR. Informații telefon 0257-283329.

SC SECURITY SRL angajează AGENȚI PAZĂ (băieți și fete). Telefon 228786. (249)

Firmă încălțăminte angajăm MAȘINIȘTE pentru cusut și subțiat și CUSĂTORI MANUALI. Telefon 288745. (453)

STEFANO COMP angajează AGENȚI COMERCIALI pentru Diviziile Alka și Star Food. Cerințe: permis conducere și experiență în domeniu. Telefon 0744.640.411. (668)

Angajăm BRUTARI calificați. Telefon 0744.592.017. (4781968)

Angajăm ȘOFER și DISTRIBUITOR ctg. B. Telefon 0744.775.121 sau 270510. (698)

Angajez ȘOFER, gr. C, D, minim 5 ani vechime. Telefon 0722.516.605. (720)

Angajăm PULVERIZATORI LEMN, salar motivant, bonuri masă. Telefon 216823. (745)

Angajez FEMEIE de SERVICIU, aspect plăcut și pedantă. Telefon 256386.

DIVERSE

În atenția cititorilor, VALERIA ZENA, prezentă în Arad, venită cu leacuri fructul dragostei, desface FARMECE și BLESTEME. Contactați-o la telefon 0257-279568; 0744.288.220. (628)

FAMILIE SERIOASĂ, întreținem PERSOANE VÂRSTNICE în schimbul LOCUINȚEI. Telefon 0724.423.177. (806)

CITAȚII

Numitul Delamarian Atilla cu domiciliul în Pâncota, str. Traian, nr. 52, este chemat în instanță ca pârât în acțiunea de divorț, în dosar nr. 1214/2002, la Judecătoria Ineu, în data de 29 ianuarie 2003. (5154952, Ag. Pâncota)

ÎNCHIRIERI

Ofer spre închiriere apartament 2 camere 100 Eu/lunar. Telefon 0723.246.370; 0723.664.802. (704)

Căutăm închiriere SPAȚIU COMERCIAL, central, 30-40 mp. Telefon/fax 0259-467122. (730)

Primesc 1 băiat în gazdă. Informații telefon 0740.767. 126. (721)

Ofer cameră separată, acces dependințe, pentru studentă din județ. Telefon 250190. (755)

Caut SPAȚIU (10 mp), eventual restaurant, corespunzător sanitar-veterinar, indiferent localitate. Telefon 285713. (762)

De închiriat apartament 2 camere, contorizat, semimobilat, telefon, gaz, zona gării Arad. Informații telefon 270420. (791)

Închiriez (ofer) apartament 3 camere, cf. I, decomandat, contorizat, aranjat frumos, curat, Vlaicu (zona Pizza 5 colțuri) 150 Eu. Telefon 0723.161.549. (794)

PIERDERI

Pierdut legitimație de veteran de război, eliberată de ANVR Arad, pe numele Cozea Gheorghe. O declar nulă. (716)

Pierdut certificat medical seria CNPASAB 1132841 din 2 XII 2002, eliberat de Dispensarul Medical Aradul Nou, pe numele Leucea Lucreția. Îl declar nul. (707)

Pierdut polițe RCA2003 ASIBAN necompletate seriile FS44539 la FS44560, chitanțe seriile BVMN 8940540 la 8940560. Se declară nule. (686)

Pierdut carnet de asigurat eliberat de Dispensarul Medical Plescuța, pe numele Gosman Alexandru. Îl declar nul. (737)

Pierdut legitimație nevăzător, eliberată de Asociația Nevăzătorilor Arad, pe numele Aldea Livia. O declar nulă. (760)

Pierdut ștampilă rotundă cu elementele: AF CARINA, CUI 13490370 Arad-România. O declar nulă. (780)

Pierdut autorizație nr. 326034 din 05.07.2000 eliberată de Consiliul Județean Arad, pe numele Homone Constantin Florin. O declar nulă. (777)

✝ DECESE ✝

A plecat dintre noi, în cel de-al 80-lea an de viață, CANTEMIR RIȘCUȚEA, (prof. dr. antropolog), om deosebit și de o neprețuită valoare. Înmormântarea va avea loc duminică, 19 ianuarie 2003, ora 14, la Cimitirul Eternitatea. Dumnezeu să-l odihnească în pace. Soția Ina.

Cu nemărginită durere în suflet anunțăm încetarea din viață, la 73 ani, a dragei noastre soție, mamă, soră, soacră și bunică, SULINȚAN LUCREȚIA. Înmormântarea va avea loc în localitatea GROȘII NOI, azi, 18 ianuarie 2003, ora 13. Familiile îndoliate: SULINȚAN, VĂLEAN și TURCUȘ.

Cu nemărginită durere anunțăm decesul celui care a fost soț, tată și bunic DRĂGAN FLOREA, fost deținut politic. Înmormântarea va avea loc azi, 18 ianuarie 2003, ora 12, de la domiciliul din Calea Timișorii, nr. 183. Soția.

Cu profund regret anunțăm încetarea din viață după o lungă și grea suferință a celui ce a fost soț, tată, socru și bunic, STEPICI GHEORGHE. Înmormântarea va avea loc în Ineu, duminică, ora 12. Familiile îndoliate: Stepici și Cristea.

(Continuare în pagina 11)

ROMÂNIA
JUDEȚUL ARAD
CONSILIUL JUDEȚEAN ARAD
CABINET PREȘEDINTE

Dispoziția nr. 17, din 17 ianuarie 2003
privind convocarea Consiliului Județean Arad,

Președintele Consiliului județean Arad,
În temeiul prevederilor art. 106, alin. 1 din Legea nr. 215/2001 a administrației publice locale,

DISPUNE:

Articol unic: Consiliul Județean Arad se convoacă în ședință ordinară în data de 24 ianuarie 2003, ora 12,00, cu următoarea

ORDINE DE ZI:

1. Proiect de hotărâre privind aprobarea bugetului de venituri și cheltuieli și a tarifelor la apă-canal pe anul 2003 la Regia Autonomă Apă-Canal Arad.
2. Proiect de hotărâre privind aprobarea bugetului de venituri și cheltuieli pe anul 2003 la S. C. Aeroportul Arad S. A.
3. Proiect de hotărâre privind mandatarea reprezentantului Consiliului Județean Arad în AGA să aprobe bugetul de venituri și cheltuieli la S. C. Cargo Arad SRL.
4. Proiect de hotărâre privind aprobarea bugetului de venituri și cheltuieli pe anul 2003 la S. C. Construcții Rutiere S. A.
5. Proiect de hotărâre privind aprobarea bugetului de venituri și cheltuieli la activitățile autofinanțate la Direcția Județeană pentru Protecția Plantelor și alte servicii.
6. Proiect de hotărâre cu privire la acoperirea definitivă din fondul de rulment propriu a deficitului bugetar al bugetului propriu al Consiliului Județean Arad realizat la finele anului 2002.
7. Proiect de hotărâre privind aprobarea procentului de subvenționare a cheltuielilor materiale de funcționare-exploatare pentru transportul în comun de călători cu autobuzele.
8. Proiect de hotărâre privind stabilirea indemnizațiilor lunare ale președintelui, vicepreședinților și membrilor Consiliului Județean, cu începere din 01.01.2003.
9. Proiect de hotărâre privind desemnarea unui membru în Consiliul de administrație la Casa de Asigurări de Sănătate Arad.
10. Proiect de hotărâre privind numirea șefului Corpului Gardienilor Publici Arad.
11. Proiect de hotărâre privind aprobarea organigramei și a statului de funcții în urma modificărilor în structura de personal pentru Corpul Gardienilor Publici.
12. Proiect de hotărâre privind aprobarea organigramei la Direcția Generală pentru Protecția Drepturilor Copilului Arad.
13. Raport de activitate pe anul 2002 al Direcției Generale pentru Protecția Drepturilor Copilului Arad.
14. Proiect de hotărâre privind aprobarea Strategiei pe anul 2003 la Direcția Generală pentru Protecția Drepturilor Copilului Arad.

(3235843)

(Urmare din pagina 10)

† SERVICII FUNERARE †

IN MEMORIAM "KUKI"
Servicii Funerare Complete
Str. M Eminescu Nr.4
ÎN CURTE
Tel:211.929 - 0723.343.964
Magazin deschis la orice oră
OFERĂ:
SICRIE 10 modele de la 600.000 - 2.800.000
SICRIE LUX 6 modele de la 3.600.000-10.500.000
SICRIE import 70.000.000 lei
Mânere, șuruburi accesorii
LENJERIE 7 modele de la 350.000 - 1.400.000
GRATUIT ! ! ! !
Transportul sicriului la domiciliu
ÎMBĂLSĂMATUL
Plata în Rate ! ! !
Transport Intern și Internațional

RO STYL COMPANY
SERVICII FUNERARE COMPLETE
PRODUCĂTOR SICRIE
ARAD, STR. M. EMINESCU 22, TELEFON 214.422
Magazin deschis și noaptea
OFERIM
• SICRIE 10 MODELE DE LA 800.000 LA 3.600.000
• SICRIE LUX 4 MODELE DE LA 4.500.000 LA 20.000.000
• LENJERIE DECES 6 MODELE DE LA 300.000 la 2.000.000
• CRUCE, LUMÂNĂRI, PROSOAPE, BATISTE, MÂNERE și ȘURUBURI SICRIU
OFERTĂ SICRIU FAG CRUCE RESPETE 1.500.000
APELÂND LA SERVICII: ÎMBRĂCAT, FORMOLIZAT ȘI TRANSPORT BENEFICIAȚI DE 15% REDUCERE
LA SICRIU ȘI TRANSPORTUL LA DOMICILIU GRATUIT
▼PLATA ȘI DUPĂ ÎNCASAREA AJUTORULUI DE ÎNMORMÂNTARE.
PĂREREA DVS. CONTEAZĂ!
TELEFON 094.690.121

† CONDOLEANȚE †

Ne luăm un ultim rămas bun de la cel care a fost
prof. dr. antropolog
CANTEMIR RIȘCUȚEA.
Dumnezeu să-l odihnească în pace! Familiile Frențiu și Brânda.

Colectivul Laboratorului Clinic al Spitalului Obstetrică Ginecologie Arad transmite sincere condoleanțe colegei, biolog MARIA VĂLEAN, la decesul mamei dragi. (776)

Suntem alături de doamnele MARIA VĂLEAN și ANICA TURCUȘ în clipele grele pricinuite de decesul mamei dragi. Sincere condoleanțe din partea familiilor FARCAȘ și PANTEA. (776)

Colectivul SECȚIEI CHIRURGIE din cadrul SPITALULUI CLINIC MUNICIPAL ARAD exprimă sincere condoleanțe domnului senator Avram Crăciun, la decesul mamei. (790)

Suntem alături de colega noastră jr. RODICA DRĂGAN în marea durere pricinuită de trecerea în neființă a dragului său bunic,
ILIUȚĂ TEODOR.
Dumnezeu să-l odihnească în pace! Serviciul Stare Civilă al Primăriei Municipiului Arad. (779)

Sincere condoleanțe și întreaga noastră compasiune colegului AUREL TURCUȘ în greaua încercare pricinuită de pierderea mamei soacre. Colectivul Administrației Finanțelor Publice Arad. (781)

Sincere condoleanțe și întreaga noastră compasiune colegei noastre RODICA STEPICI, în greaua încercare pricinuită de pierderea tatălui. Colectivul Administrației Finanțelor Publice Arad. (781)

Asociația Foștilor Deținuți Politici Arad regretă dispariția membrului asociației,
FLOREA DRĂGAN
și adresează sincere condoleanțe familiei acestuia. (785)

Suntem alături de colega noastră STEPICI RODICA la marea durere pricinuită de decesul tatălui său. Dumnezeu să-l odihnească! Sindicatul „Finanțe" Arad. (783)

Sincere condoleanțe familiei Vălean Valer și Maria, la decesul mamei dragi. Din partea vecinilor str. C. Coposu nr. 1.(786)

Sincere condoleanțe doamnei CORINA JICU, în aceste momente grele, la trecerea spre cele veșnice a mamei. Colectivul BCR, Sucursala Arad.

Suntem alături de Corina și Cristi Jicu în aceste momente triste. Sincere condoleanțe. Mia și Petrică Drăgan. (792)

Suntem alături de familia domnului senator Avram Crăciun, în momentele grele pricinuite de pierderea mamei dragi. Dumnezeu să o odihnească în pace! Consiliul Organizației Județene a P.S.D. Arad. (797)

Sincere condoleanțe și întreaga noastră compasiune domnului senator Avram Crăciun, în greaua încercare pricinuită de pierderea mamei dragi. Conducerea Spitalului Clinic Municipal Arad. (796)

Sincere condoleanțe domnului senator Avram Crăciun, la pierderea mamei. Colectivul Secției Urologie Arad. (795)

Sincere condoleanțe și întreaga noastră compasiune prietenului nostru Crăciun Petru, în greaua încercare pricinuită de pierderea mamei dragi. Familia Buc. (73)

Mulțumim tuturor celor care au fost alături de mine, la despărțirea de iubitul meu soț,
PENEA IOAN.
Soția FELICIA. (4780786)

Transmitem sincere condoleanțe și exprimăm profunda compasiune domnului senator Avram Crăciun la decesul mamei sale,
SOFIA CRĂCIUN.
Dumnezeu să o odihnească în pace! PREFECT, Vasile Dan Ungureanu.

Suntem alături de familia domnului senator Avram Crăciun, la marea durere pricinuită de decesul mamei dragi,
SOFIA CRĂCIUN.
Dumnezeu să-i dea odihnă veșnică! Familia, dr. Faur Mircea.

Cu tristețe și compasiune suntem alături de domnul senator AVRAM CRĂCIUN, la dureroasa despărțire de mama sa dragă. Dumnezeu să-i dea liniște și odihnă binemeritate. Colectivul SC FORAJ SONDE ZĂDĂRENI SA.

Sincere condoleanțe și întreaga noastră compasiune familiei domnului CRĂCIUN PETRU, la durerea pricinuită de pierderea mamei dragi,
SOFIA CRĂCIUN.
Dumnezeu s-o odihnească! Colectivul Facultății de Științe Economice, de la Universitatea „AUREL VLAICU" Arad. (805)

Suntem alături de domnul CRĂCIUN PETRU în greaua încercare pricinuită de trecerea în neființă a mamei sale. Dumnezeu s-o odihnească în pace! Colegii de la RAIFFEISEN BANK ARAD. (804)

În aceste momente de grea încercare prin pierderea mamei dragi, transmitem întreaga noastră compasiune domnului senator AVRAM CRĂCIUN și fratelui PETRICĂ Sincere condoleanțe! Familiile: Micescu, Locman și Tarcea.

Suntem alături de domnul senator AVRAM CRĂCIUN, în aceste momente grele pricinuite de trecerea în eternitate a mamei dragi. Dumnezeu s-o ierte și s-o odihnească în pace! Sincere condoleanțe din partea familiei TUDOREANU, din ORADEA. (812)

Sincere condoleanțe și întreaga noastră compasiune domnului senator AVRAM CRĂCIUN, în greaua încercare pricinuită de pierderea mamei. Colectivul Secției ATI a Spitalului Clinic Municipal Arad. (810)

Suntem alături de doamna DOINA CRISTEA în marea durere pricinuită de trecerea în neființă a tatălui. Colectivul SC IMD PRODEXIM ARAD. (4781982)

Suntem alături de prietena noastră, doamna MARIA VĂLEAN la pierderea mamei dragi. Sincere condoleanțe familiei! Neli, Lenuța, Sofia, Gabi, Iutka, Rozsi. (800)

Sincere condoleanțe domnului AVRAM CRĂCIUN la pierderea mamei sale. Îi este alături familia Lădău Remus și Carmen. (820)

Domnul deputat Dan Ionescu, transmite sincere condoleanțe și este alături de domnul senator AVRAM CRĂCIUN la marea durere pricinuită de moartea mamei sale. (819)

† COMEMORĂRI †

Pios omagiu celui care a fost soț, tată, socru, bunic
profesor
NICOLAE NEDELCU,
la împlinirea a șase săptămâni de la trecerea sa în lumea celor drepți. Parastasul de pomenire - azi, 18 ianuarie 2003, ora 13, la Catedrala Ortodoxă Veche. Familia îndoliată. (572)

Mâine, 19 ianuarie, comemorăm trecerea unui an, de lacrimi și tristețe, de când ne-a părăsit pentru totdeauna, prin tragicul accident rutier, a noastră fiică,

LUMINIȚA MAGDA.
Dumnezeu să te odihnească în liniște și pace! Rămân pe veci îndoliați, părinții Elena și Petru, frații Florin și Dimitrie. (671)

Cu aceeași tristețe și durere în suflet amintim că azi, 18 ianuarie 2003, se împlinesc 6 ani de la trista despărțire de iubitul nostru soț și tată,

TOMA MIHAI
în vârstă de 63 ani, respectiv 26 ani, în 25 ianuarie 2003, de la dureroasa despărțire de scumpul și dragul nostru fiu și frate,

TOMA IOAN ADRIAN
în vârstă de 13 anișori. Vă păstrăm vie amintirea și ne rugăm la bunul Dumnezeu să vă odihnească în pace și liniște! Soția Elisabeta și fiica Felicia, respectiv mami și sora. (787)

† Un an de zile, de lacrimi și suferință, la plecarea dintre noi, pentru totdeauna a scumpei noastre mamă și soție iubitoare

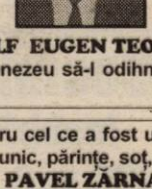

LUMINIȚA MAGDA.
Dorul de tine, de zâmbetul tău blând și drag, ne umple zilele și cu greu reușim să ne ascundem lacrimile, durerea și întristarea. Pașii noștri se îndreaptă spre tristul tău mormânt unde îngenunchem și îți lăsăm lacrimi și florile dragostei și ale iubirii. Bunul Dumnezeu să dea sufletului tău blând liniște și odihnă. Vei rămâne veșnic vie în inimile noastre! Soțul Nelu, fiica Oana și tanti Anica. Parastasul de pomenire duminică, 19 ianuarie 2003, la Biserica Ortodoxă Șega II (UTA). (782)

EUGEN,
tati dragă, acum 4 ani ne-ai lăsat cu dor și drag. De acolo sus tu ne privești și printre noi nu mai ești. Soția Georgina și fiul Ciprian din Bârzava. Nu te vor uita nici socrii, cumnatul și nepoata din Conop. (650, 1)

Aprindem o lumânare la crucea ce veghează mormântul neuitatului nostru fiu, la împlinirea a patru ani de când a plecat în liniștea somnului etern, cel care a fost

COLF EUGEN TEODOR.
Dumnezeu să-l odihnească! (663)

Pentru cel ce a fost un deosebit bunic, părinte, soț, socru,
PAVEL ZÂRNA,
dragoste, recunoștință și neuitare la cei 4 ani. A ta este liniștea și pacea, ale noastre lacrimile și în suflet pe veci durerea. Fiii tăi, recunoscători. (735)

Tristă și neuitată va rămâne ziua de 19 ianuarie, când, în urmă cu un an ne-ai părăsit prematur și pentru totdeauna, tu cel care trebuia să-mi fii soț,
OVIDIU AURELIAN SARMEȘ.
Te voi păstra mereu în amintirea mea! În veci nemângâiată, Otilia. (741)

S-a scurs un an de când tu ai plecat în lumea viselor și a veșniciei. Tristă și neuitată rămâne în inimile și gândurile noastre ziua când ne-am luat rămas bun de la tine,
LUMINIȚA MAGDA.
Rămâi o amintire veșnică în sufletele și inimile noastre. Să-ți fie somnul lin și îngerii aproape. Colegele de serviciu Compartimentul Financiar-Contabilitate Vama Nădlac. (759)

Aducem în memoria celor care l-au cunoscut și stimat, că se împlinește un an de la dispariția prematură și nedreaptă a celui care a fost
DIACONU ALECU.
Amintirea ta va rămâne veșnic vie printre noi, suflet blând și nobil. Slujba de pomenire va avea loc azi, 18 ianuarie 2003, ora 15.30, la Biserica Șega. Familia îndurerată. (761)

Dragă FELICIA,
duminică, 19 ianuarie 2003 ar fi trebuit să împlinești 55 de ani dar în loc de „La mulți ani!" îți ducem o floare la mormânt și îți spunem „Dumnezeu să te ierte!" Fiica Gabi, soțul Sabin, mama Viorica, soacra Sofia. (766)

Au trecut 6 săptămâni de când a plecat pe calea veșniciei,
MĂTIEȘ IOAN.
Dumnezeu să-l ierte și să-l odihnească! Soția și fiul. (771)

La un an de la despărțire, o lacrimă și amintiri frumoase despre prietena noastră dragă,
LUMINIȚA MAGDA.
Dumnezeu să te odihnească în pace! Mihai și Mihaela Henegaru. (773)

În 24 ianuarie 2003 se împlinesc 2 ani de la tragicul accident petrecut în Germania, care l-a luat de lângă noi, pe nepotul nostru,

JOSEF CSEPELLA.
Slujba de pomenire duminică, 19 ianuarie 2003, la Biserica Catolică Aradul Nou, ora 10. Familiile: Palinko, Zoican, Heinzl, Sandu, Roman. (770)

Nimeni nu poate șterge durerea și suferința din sufletele noastre, acum, la împlinirea a 3 ani de când a plecat de lângă noi, cea care a fost

CRIȘAN DOINA.
Te plânge: tata, mama, fetele și sora cu familia. (784)

Lacrimi și dor și un gând pios cu aducere aminte pentru toți cei ce l-au iubit sincer pe cel ce a fost
ing. NEDELCU IONEL.
Soția, copiii, părinții, sora cu familia, colegii și angajații firmei SC READY SRL. (788)

Se împlinesc 6 luni de la trecerea la cele veșnice a soțului, tatălui și bunicului,
MICLEA ILIE
din Covăsânț.
Păstrându-i vie amintirea, aprindem o lumânare și cu ochii înlăcrimați, îngenunchem cu recunoștință la tristul mormânt peste care prima iarnă a așternut covor de zăpadă. Ne rugăm lui Dumnezeu să-i dea odihna binemeritată sufletului său blând și bun. Familiile îndurerate: Miclea, Stoinovici și Godja. (789)

Azi, se împlinesc 7 ani de când iubitul nostru,
ONIGA TEODOR,
a plecat din această lume, fără vreun cuvânt, lăsându-ne durere în suflet. Dumnezeu să te odihnească! Familia. (803)

„Moarte, moarte nemiloasă/ M-ai cosit cu neagra-ți coasă/ Într-un ceas al dimineții/ Când eram în floarea vieții/ Acolo unde tu te-ai dus/ E liniște, răcoare/ În groapa-n care te-odihnești/ Nimic nu te mai doare." Azi, 19 ianuarie 2003, se împlinesc 3 ani de când ne-ai părăsit,

BOLDIJAN FLOREA.
Nu te vom uita niciodată! Mama, frații, soția, copiii și nepoții. (808)

Un pios omagiu pentru cel care a fost bunul meu prieten,
OVIDIU SARMEȘ,
la împlinirea unui an de la trecerea în eternitate. Dan Moț. (809)

Amintim pe această cale că astăzi, 18 ianuarie 2003, se împlinește 1 an de la trecerea în veșnicie a mamei, bunicii, sorei, mătușii, cuscrei noastre,
CHERECHEȘ FLOARE.
Parastasul se va oficia duminică, 19 ianuarie 2003, la Biserica Ortodoxă de pe str. Eminescu, ora 12,30. Familiile Cristea și Faur, îndoliate. (813)

A trecut un an care a fost mai gol, mai sărac, fără duioșia și zâmbetul zău prietenos, buna noastră prietenă,
LUMINIȚA MAGDA.
Am rămas doar cu plăcutele amintiri pe care le depănăm uneori cu iubitul tău soț Nelu și iubita ta fiică Oana. Dumnezeu să te odihnească în pace! Familiile POP și DRAGOȘ. (815)

S-au scurs 6 săptămâni de lacrimi și dor de când ne-a părăsit cel care a fost omul de aleasă omenie,
SAVU BUGAR.
Parastasul va avea loc, duminică, 19 ianuarie, ora 12, la Biserica de pe str. Renașterii. Familia îndoliată. (4780792)

S.C. SATLINE S.R.L. TELEFON 251.461, 0744/507.211 SHOW ROOM ARAD, Piata Mihai Viteazul - BL. M7 - PARTER

TÂMPLĂRIE DIN ALUMINIU ŞI P.V.C.

CU GEAM TERMOPAN; PROFILE PVC TROCAL Germania; PROFILE ALUMINIU Grecia

S.C. EKR ELEKTROKONTAKT ROMANIA S.R.L.

We are a successful company in the automotive industry, in full expansion process, part of an international group (headquarter based in Germany) with a presence of more than 6 years in Romania. We are looking for a dynamic, well organized and motivated professional in order to fill in the position of

Financial Controller and Accountant

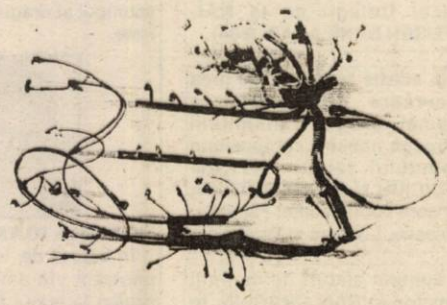

Our requirements are:

-consistent experience on a managerial position in finance/accounting

-solid knowledge of Romanian legislation and financial environment

-good communication, negotiation and leadership abilities

-university degree in economics

-good knowledge of English and/or German language

We will offer you:

-the possibility to work with a young and motivated team within a rapidly growing company

-career development perspectives in an international group

-working conditions that correspond with our solid position

If you are interested, please send your CV and a motivation letter in English or German to:

SC EKR ELEKTROKONTAKT ROMANIA S.R.L.

Sântana str. Ghioceilor nr. 6 Jud. Arad

Tel. 0257-463475 fax. 0257-462090 or email: ekr@inext.ro

(3235838)

S. C. Interamerican Trading SRL - filiala Arad

(aflată în incinta S. C. Indagrara S. A. Arad, Calea Aurel Vlaicu nr. 274)

achiziționează porumb boabe la prețul de 3.900 lei/kg + TVA la STAS.

Informații la telefon 243.348 int. 116-117.

(3912528)

Administratorul unic
S. C. Astra Vagoane Călători S. A. Arad

Convoacă

Adunarea Generală Ordinară a Acționarior societății la data de 3.02.2003, pentru toți acționarii cuprinși în registrul acționarilor la data de 31.12.2002, ordinea de zi a adunării fiind următoarea:

1. Aprobarea bilanțului contabil pe anul 2002
2. Diverse

Adunarea va avea loc la sediul societății, din Arad, str. Petru Rareș nr. 1-3, la ora 14,00. Informații privind problemele cuprinse în Ordinea de zi se pot afla la sediul societății începând cu data de 20.01.2003, sau la telefon 233651, int. 2250.

În situația neîntrunirii cvorumului necesar deliberărilor, adunarea se reconvoacă pentru data de 4.02.2003, în același loc și la aceeași oră.

(3235842)

TÂMPLĂRIE PVC CU GEAM TERMOPAN CALITATE GERMANĂ GEALAN Fenster-Systeme

ARAD, STR. CAIUS IACOB BL.R FOSTUL Mag. CĂMINUL (lângă BANC POST)

Convingeți-vă! Cel mai bun! Cel mai ieftin! În rate!

TELEFOANE 0257-256.899 0722-528.185

COCKTAIL BAR

La fiecare sfârşit de săptămână în

CASA Jelen

Str. M. Eminescu nr. 55–57

Tel.: 0257/280751

(c.b.)

CORISON srl

cu noul sediu din Piața Soarelui

(vis-a-vis de CORAURA)

VĂ OFERĂ:

o gamă largă de accesorii pentru mobilă

și

execută la comandă orice tip de mobilier cu materiale din import

telefon: 206.232

(c. a.)

BB Computer SRL

ARAD, Str. N.Bălcescu nr.12 tel/fax: 0257-280555 email: company@bbcomputer.ro

ISO 9001

Acreditat CPI

Centrul teritorial de pregătire în informatică organizează următoarele cursuri ca centru de perfecționare CPI Acreditat

ECDL

Utilizare Windows (Inițiere) Programat: 22.01.2003 după masa

Utilizare Word Programat: 23.01.2003 după masa

Operator Birotică (Windows, Word, Excel, Internet) Programat: 30.01.2003 după masa

Utilizare Excel Programat: 24.01.2003 după masa

Utilizare INTERNET Programat: Sâmbăta

Diplomele sunt eliberate cu avizul Ministerului Educației și Cercetării

Examinări ca centru de testare ECDL Acreditat

Se acordă reduceri pentru: elevi, studenți, șomeri, grupuri și la cumpărarea calculatoarelor BB

Oficiul Județean de Poștă Arad

Scoate la concurs postul de agent poștal pentru localitatea Sânmartin

Cei interesați și care doresc relații suplimentare se pot adresa la telefon 234.765 sau la Oficiul județean de poștă Arad, Calea Aurel Vlaicu nr. 2-4 (poșta de la gară).

(G)

OMNIASIG Member of TBIH GROUP

ASIGURAREA OBLIGATORIE AUTO 2003

MARELE PREMIU - 1 MILIARD DE LEI

20 X 100 MILIOANE DE LEI

20 X 50 MILIOANE DE LEI

ESTI ASIGURAT SI... BOGAT !!!

Completați și trimiteți Talonul Promoțional la oricare dintre sucursalele OMNIASIG sau la Sediul Central din B-dul Aviatorilor nr. 28, sector 1, București până la data de 31 ianuarie 2003 (data poștei). Tragerea la sorți a câștigătorilor va avea loc în data de 28 februarie 2003.

(2734830)

OFERTĂ SPECIALĂ!

S.C. FERONERIA PROD. S.A. din Arad, Calea 6 Vânători nr. 53, telefon 250225 fax 289267, vinde următoarele tipuri de utilaje:

- strunguri automate tip SARO
- mașini de injectat mase plastice marca TOSS
- mașini de turnat sub presiune marca TOSS
- mașini de prelucrat prin electroeroziune
- mașini de rabotat și de găurit

Informații la interior 128 și 170.

(3912520)

S. C. Volanul S. A. Arad

Angajează inginer specializarea autovehicule rutiere sau mașini termice

Condiții:

- vârsta maximă 35 ani
- domiciliul stabil în municipiul Arad
- cunoscător al limbii engleze
- constituie avantaj cunoașterea limbii germane

Curriculum vitae se va trimite la nr. de fax 0257-259.671 urmând ca persoana selectată să fie contactată de către noi.

(3235841)

Societate Comercială

închiriem spațiu comercial (133 mp) pe Bd. Revoluției 52-54.

Informații suplimentare: 0257/206326, 206327.

(3235840)

S. C. Indagrara Prodcom S. A. Arad

Calea Aurel Vlaicu nr. 274

Achiziționează sticle „Rasputin" la prețul de 1.500 lei/buc., și sticle „Navil", la prețul de 1.200 lei/buc.

Informații la telefon 243.348 int. 116-117.

(3912529)

BANCA TRANSILVANIA S.A.
SUCURSALA ARAD,
Str. Unirii nr. 5-7,
Tel. 0257/283.122
Campania
VISA TE SCOATE ÎN LUME
6 dec 2002- 19 febr 2003
Informații la sediul băncii.

ADEVĂRUL

Cotidian independent Arad

Anul XV, nr. 3813

Luni, 20 ianuarie 2003 ● 16 pagini ● 5000 lei ● e-mail: adevarul@arad.ro; adv.pub@arad.ro

BRAT Publicație auditată în semestrul I 2002 — Tiraj mediu zilnic vândut: 30 531

WEST BANK S.A.
ARAD, B-dul Revoluției nr. 88
TELEFON: 284.888; FAX: 285.202
WESTERN UNION TRANSFER DE BANI ®
Cel mai rapid mod de a primi bani din toată lumea

HIENELE DE PRESĂ

Într-un editorial publicat în „Adevărul" de București, Cristian Tudor Popescu îi numea hingheri de presă. Oameni fără caracter și fără scrupule, scribi folosiți în scopul creșterii cu orice preț a tirajelor, unii lucrători în presa centrală scormonesc cu fervoare în afacerile particulare ale defunctului Dumitru Tinu. Pagini întregi mâzgălite zilnic cu zoiele unor relatări despre viața personală a celui ce a fost directorul cotidianului „Adevărul", despre familia sa. Titluri de o șchioapă, cât mai șocante, dezvăluiri care mai de care despre un fiu nelegitim continuă să ocupe spațiile unor ziare geloase pe gloria celui mai puternic cotidian din presa românească. Au trecut mai bine de două săptămâni de la tragicul accident în care Dumitru Tinu și-a pierdut viața, iar această presă de scandal continuă să se ocupe de averea lăsată și pretențiile unui pretins fiu nelegitim. De ce o face? De ce indivizi cu pretenția de a se numi ziariști se arată atât de interesați de moștenirea lui Tinu? Pe cine interesează, în afară de cei direct implicați, respectiv cele două familii ale defunctului: una legitimă și una de ocazie. Dar pe cititori? Pentru cititor, problema împărțirii averii lăsate de Dumitru Tinu este o simplă curiozitate și nimic mai mult. Indiferent cum se va tranșa problema moștenirii, cetățeanul nu are nici de câștigat și nici de pierdut nimic. Interesul comunității nu este afectat în vreun fel, indiferent cine și cât va obține din bunurile adunate de cel prematur dispărut în condiții tragice. În cazul Tinu și moștenitorii săi, cetățeanul nu are nici un fel de interes legitim, în consecință publicitatea insistentă ce i se face, folosește altcuiva decât cititorul neutru. Interesată în ocuparea ziarelor cu asemenea dezvăluiri din viața personală a celui trecut în neființă este în primul rând familia fiului nelegitim, cea care înțelege să îi mulțumească pentru toată atenția acordată și tot binele făcut vreme de aproape 18 ani, înțelege să-l pună în pixul unor nenorociți lipsiți de simțul răspunderii pentru cele publicate. Indivizi lipsiți de talent, dar dornici de gloria celui dispărut, slugi puse în slujba stăpânilor ce își pun speranțe în clătinarea „Adevărului" din poziția sa de navă amiral a presei române. Interesele familiei de a doua a lui Dumitru Tinu și ale hingherilor preocupați exclusiv de scormonitul în măruntaiele unor cadavre coincid, chiar dacă nu se suprapun.

ȘTEFAN TABUIA

(Continuare în pagina 6)

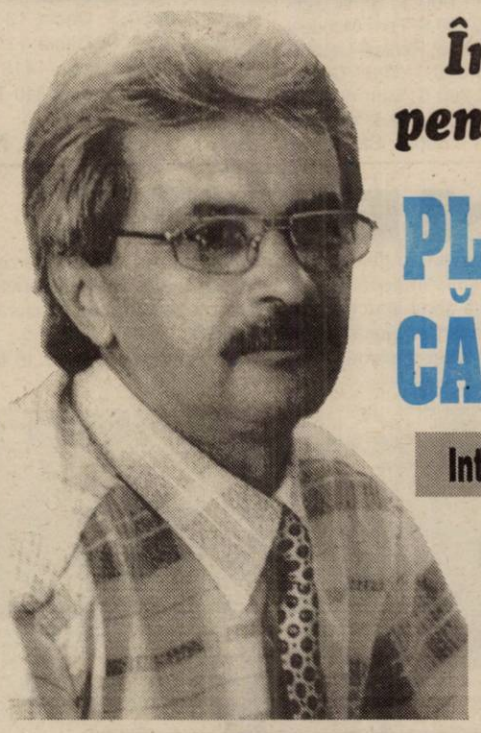

Început de an „promițător" pentru asociațiile de proprietari

PLATA APEI CALDE ȘI A CĂLDURII - LA 15 ZILE?

Interviu cu dl. DORU CÂMPAN, directorul SC „Arterm" SA

– „Bine" a început anul pentru asociațiile de proprietari d-le Câmpan...

– Vă referiți la Ordonanța de Guvern nr. 197? Cea cu plata la două săptămâni a cheltuielilor comune lunare?

– Păi, nu ajunge?! Spuneți-mi oare chiar așa de rău a ajuns Guvernul, d-le Câmpan, încât să apeleze la punga unor amărâte de asociații de proprietari?!

– Nu comentez, ceea ce pot să confirm este că, într-adevăr, de la 1 ianuarie curent, asociațiile de proprietari ar trebui să-și plătească facturile la un interval de 15 zile.

MIRCEA DORGOȘAN

(Continuare în pagina 7)

Pag. 5

CONGRESUL EXTRAORDINAR PUR - UN DUȘ RECE PENTRU UMANIȘTII ARĂDENI

La Bazna, Radu Nunweiller a impus un program draconic jucătorilor de la UTA

Pag. 9

KÖMMERLING
Nr. 1 în Europa pentru profile de ferestre din PVC
Tâmplărie PVC, aluminiu și accesorii
B-dul Revoluției nr. 24 (colț cu Lacului)
SC SERGIU GEANINA
Tel. 0257/212.512; 0722/292559
● tâmplărie aluminiu - Grecia ● jaluzele verticale ● jaluzele orizontale ● rolete PVC și aluminiu ● site mobile și fixe, contra insectelor ● uși pliante și porți de garaj

Pag. 8

Din cauza ceții

TAMPONARE ÎN LANȚ PE ȘOSEAUA ARAD - NĂDLAC

ABONEAZĂ-TE la ADEVĂRUL

Pentru luna februarie prețul abonamentului este de 70.000 lei

Se pot face abonamente și pe următoarele trei sau șase luni

Abonații pot câștiga lunar 10 premii de fidelitate în valoare de un milion de lei fiecare

La sfârșitul anului, abonaților le vor fi oferite premii speciale în valoare de zeci de milioane de lei.

Citește ADEVĂRUL cotidianul care îți oferă, cu promptitudine cele mai interesante și utile informații

ALGLASS
TÂMPLĂRIE din ALUMINIU și P.V.C.
UȘI și FERESTRE din PVC DECEUNINK-BELGIA
PREȚURI și CALITATE de EXCEPȚIE
Str. Roșiori Nr.26 Tel/Fax: 289.053
B-dul Revoluției nr.26-38 Tel: 338.244

Calendar

◆ Astăzi, Soarele răsare la ora 7 și 46 de minute și apune la ora 17 și 8 minute.

◆ Au trecut 19 zile din acest an. Au mai rămas 346 de zile până în 2004.

◆ **Praznicul zilei: Biserica ortodoxă:** Cuv. Eftimie cel Mare; Sf. Mc. Vas și Eusebiu; **Biserica greco-catolică:** Sf. Eftimie cel Mare.

A venit barza!

La Sebiș: Voiculescu Mariana.

La Chișineu Criș: Todea Călin, Covaci Shakira.

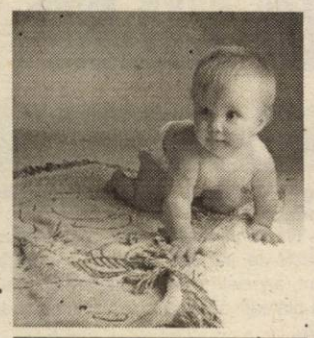

Actualitatea culturală

CINEMATOGRAFE

Dacia: Fracul magic (SUA) 10; 12; 14; 16; 18; 20

Mureșul: Gosford Park (Anglia-SUA) 10; 12,30; 15; 18

Arta: Semne (SUA) 16; 18; 20

Sala Mică: Tanguy (Franța) 15,30; 18,30

Au plecat dintre noi

✝ Handziak Olga (1913); Maxim Stela (1928); David Hazi Irina (1907); Gruia Lăpădat (1925); Popșa Mariana Stela (1947); Kovalcsik Ludovic (1923); Nistor Nicolae (1919).

CURSURI

Casa de Cultură a Municipiului Arad, anunță deschiderea cursului de secretariat. Cursul va avea durata de 4 luni și va cuprinde: lb. engleză, lb. italiană și lb. germană, dactilografie și inițiere în operare PC. Se mai fac înscrieri la cursuri de coafură, cosmetică. Înscrierile se fac zilnic, la sediul instituției din str. Gheorghe Lazăr nr. 1, între orele 10-13. Informații la telefon 211.918.

Echipa de serviciu

MONICA ARDELEAN
secretar de redacție

Dina Rujan,
Ramona Vidulescu
tehnoredactare computerizată

Fira Răzman,
Dacian Toduța
corectură

În piața auto

Autoturismele nu au fost „măritate" din cauza ... ceții

Duminică, piața auto arădeană, nu a fost - așa cum se întâmplă în zilele bune - asaltată de mușterii,din cauză că marea majoritate a comercianților au preferat să stea pe la casele lor, neavând curaj să-și scoată „bijuteriile" la vânzare, pe o asemenea ceață. Se pare că acest fenomen a fost principalul artizan al eșecului pe care l-au înregistrat ieri comercianții de autoturisme din piața auto care nu prea au avut parte de clienți care să le ceară detalii despre performanțele mașinilor.

Dar iată, prin ceață, care au fost mărcile de autoturisme scoase totuși la rampă și prețurile care încetoșează orice privire:

Mașini străine: Audi A4 (2002) - 21.000 $; Opel Vectra (1994) - 4.700 $; Ford Focus (2001) - 9.800 $; VW Passat (1999) - 11.000 $; BMW 320 (2000) - 20.000 $; Ford Mondeo (1994) - 5000 $; Renault Laguna (2001) - 8.600 $; Opel Corsa (2001) - 7.200 $; Mercedes C Klass (1995) - 11.500 $; VW Golf III (1994) - 4.600 $; BMW 318 (1996) - 8.400 $; BMW 520 i (1989) - 4.400 Eu; Renault Scenic (1995) - 9.200 $; Mercedes E 200 (1995) - 10.400 $.

Mașini autohtone: Dacia 1310 (1982) - 550 $; Dacia 1310 (1985) - 650 $; Dacia 1310 TLX (1988) - 1000 $; Dacia 1310 (1999) - 2350 $; Dacia 1310 (2000) - 2850 $; Dacia 1310 (1986) - 800 $; Dacia 1410 L (1997) - 1850 $; Dacia 1310 TX (1992) - 1150 $.

R. M.

Locuri de muncă

Agenția Județeană pentru Ocuparea Forței de Muncă Arad (str. Gh. Lazăr nr. 20), ne-a informat despre situația locurilor de muncă vacante în municipiul și în județul nostru.

În Arad

Agent pază 20; Bobinator 30; Bucătar 2; Conf. încălțăminte 20; Conf. îmbrăcăminte 50; Electrician întreținere 1; Patiser 2; Secretar 1; Strungar 10; Șofer-manipulant 2; Turnător-formator 5; Tâmplar 2; Vânzător 6.

La Lipova

Conf. textile 20; Drujbist 1; Ifronist 1; Montator subasamblare 10; Muncitori necalificați 9; Moto-stivuitorist 1.

METEO

Vremea va fi în general închisă. Cerul va fi mai mult noros. Vântul va sufla în general slab. Noaptea și dimineața în zonele joase se va semnala ceață, asociată cu depuneri de chiciură, care pe alocuri va persista și în timpul zilei.

Temperaturi maxime: 0 la 3°C. Temperaturi minime: -8 la -5°C.

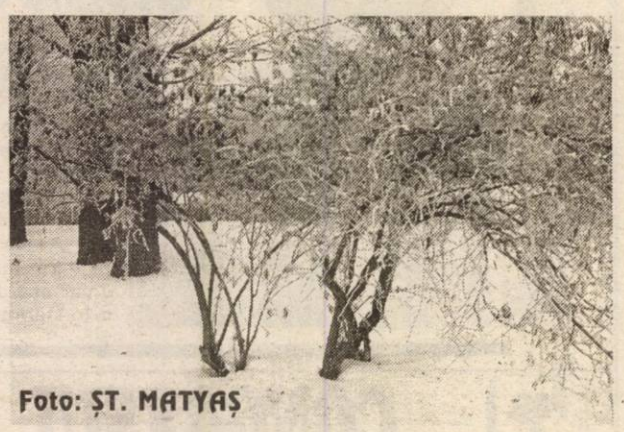

Foto: ȘT. MATYAȘ

HOROSCOP

Luni, 20 ianuarie 2003

Berbec (21.03-20.04). Iubirile clandestine par a vă tenta mai mult. O declarație de dragoste vă va aprinde imaginația.

Taur (21.04-20.05). Realizările socio-profesionale sunt tot mai numeroase și mai la obiect.

Gemeni (21.05-20.06). O primă, o avansare sau o mărire de salariu vă va lua pe nepregătite în aceste zile.

Racul (21.06.-22.07). Un prieten sau un protector va interveni în favoarea dvs. într-o problemă apărută la locul de muncă.

Leul (23.07-22.08). Primiți mai multă iubire decât sunteți dispus să dați La serviciu, un coleg vă face ochi dulci.

Fecioara (23.08-22.09). O veste din străinătate sau de la mare distanță vă va aduce rezolvarea unei probleme mai vechi.

Balanța (23.09-22.10). Veți primi, fără efort, niște bani pe care nu va trebui să-i dați înapoi.

Scorpion (23.10-21.11). Dacă nu sunteți prins într-o relație maritală, s-ar putea să cunoașteți pe cineva de care veți fi atras.

Săgetător (22.11-21.12). Operațiuni bancare sau de schimb valutar vă vor ține ocupat în următoarele zile.

Capricorn (22.12-19.01). S-ar putea să faceți o călătorie unde vă veți relaxa uitând de grijile cotidiene.

Vărsător (20.01-20.02). Partenerul de o viață vă va surprinde în mod plăcut astăzi.

Pești (21.02-20.03). Vă simțiți mai singur decât de obicei, dar asta nu vă deranjează. Veți avea suficiente lucruri de făcut astfel încât nu veți simți lipsa partenerului de viață.

UTILITARE

PIEȚE, TÂRGURI

Astăzi este zi de piață la Curtici, Nădlac, Bocsig, Gurahonț, Moneasa, Pilu, Vladimirescu. Tot astăzi se organizează târg săptămânal la Gurahonț și Bârzava.

Mâine, marți, este zi de piață la Sebiș, Almaș, Apateu, Semlac, Sântana, Șilindia, Vârfurile.

FARMACII DE SERVICIU

■ Farmacia **REMEDIUM** Arad, B-dul Revoluției nr. 52-54. Program luni-vineri: 7,30-20,00; sâmbătă 8,00-14,00. Telefon 233195; ■ Farmacia **LIBRO PHARMA NON STOP** Calea Aurel Vlaicu 60-68 (lângă stadionul (UTA) telefon 212.992. ■ Farmacia **TEAHAFARM**, B-dul Revoluției nr. 65. Program: luni-vineri 8-21, sâmbătă 9-13. Telefon 254.587; ■ Farmacia **„OMNIAFARM"**, Calea Aurel Vlaicu, Bl. Z28, cu program zilnic de la orele 8,00-22,00. Telefon 271724; ■ Farmacia **SENSI BLU, ARAD I** B-dul Revoluției nr. 43. Program non-stop, inclusiv sâmbătă și duminică. Telefon 254.527; ■ Farmacia **SENSI BLU ARAD II** B-dul Revoluției nr. 93. Program zilnic 8-22 - inclusiv sâmbăta și duminica. Telefon 214.955; ■ Farmacia **ELPIS PHARM, Micălaca**, zona Piața Soarelui, str. Voinicilor colț cu str. Păsunii, Bl. 193, sc. A, parter. Program: luni-vineri 8-20, sâmbătă 8,30-14. Telefon 259.619; ■ Farmacia **LARIFARM**, Calea Aurel Vlaicu, la parterul blocului Z 24 are program de lucru zilnic, între orele 7,00 - 23,00, telefon 246622.

URGENȚE STOMATOLOGICE

Cabinetul de pe str. Crișan (în spate la Gionelli) are program non-stop. Telefon: 253794. Cabinetul din B-dul Revoluției nr. 62, ap. 17. Zilnic: 8-12, 14-20. Telefon: 256.665.

Și Cabinetul Stomatologic din Calea Victoriei nr. 7 A asigură zilnic urgențe, inclusiv sâmbăta, între orele 10-15. Telefon 095.565.622.

SANITAR-VETERINARE

Dispensarul veterinar din Aradul Nou, str. Lugojului nr. 2, efectuează:

- vaccinul antirabic și examenul clinic al câinilor de companie, de pază și vânătoare din zonă;
- examenul **TRICHINELOSCOPIC** al cărnii de porc.

Program: zilnic, între orele 8-16, sâmbăta și duminica 8-12. Telefon 287298.

ÎNTRERUPERI DE CURENT

20 ianuarie: (9-14): Cl. A. Vlaicu Bl. Z9, Z33.

APOMETRE

20 ianuarie: Bl. 7-39 Pasaj, 102-150 Miorița, 201-255, 326-367, 501-550, 601-620 Micălaca, Bl. zona Gării, Avrig, Miron Costin, Aleea Azuga, Peneș Curcanul, Bl. Calea 6 Vânători, Roșiorilor, Bl. „A", „X" Calea Aurel Vlaicu, Bl. Faleza Sud, Bl. Mucius Scaevola, Patria, Moților, Bl. Corneliu Coposu, Tudor Vladimirescu, Grozescu, Păsunii, Gherghinei, D. Vodă. T. Bediceanu, Lupeni, Nufăr, Craiovei, Liviu Rebreanu, Podului, Cuptorului, D. Roșie, Bulgară, Vadului, Rosmarinului, Târgoviște, Weitzer.

ADMINISTRAȚIA FINANCIARĂ

Administrația Financiară a municipiului Arad: Asistență contribuabili (impozitul pe venitul global) - telefon 280633, 280733, int. 199 între orele 8,00-12,00. Informații suplimentare la www.finantearad.ro

TELEFON DE URGENȚĂ LA POLIȚIE: 955

Noul număr de centrală telefonică al I. J. P. (Inspectoratul Județean de Poliție) Arad: 207.100.

HEMOROIZI

Cabinet privat Dr. ONIȚA

Consultații și tratament proctologic complet

Semne de alarmă:
- exteriorizarea hemoroizilor
- sângerarea
- durerea
- mâncărimea anală

Tratamentul:
- Nu necesită internare, anestezie și nici operație în 90% din cazuri
- Rezultate foarte bune
- Tarife reduse

ARAD TIMIȘOARA

Tel. 0744.869.191 (9877656)

Rețeta zilei

MACAROANE CU PIEPT DE PUI ȘI LEGUME

Ingrediente: 160 g macaroane, sare, 300 g piept de pui, piper, 8 bulbi de praz, 600 g roșii, 25 linguri concentrat de legume (Delikat + apă).

Se fierb macaroanele în apă cu sare și se lasă să se scurgă. Se taie pieptul de pui bucățele și se prăjește cca 5 minute - fără grăsime - într-o tigaie. Se adaugă roșiile tăiate cubulețe și prazul rondele, se dunstuiesc puțin, iar pe urmă se toarnă deasupra zeama de zarzavat și se lasă să fiarbă 3 minute. Se adaugă sare, piper și se amestecă cu macaroanele scurse.

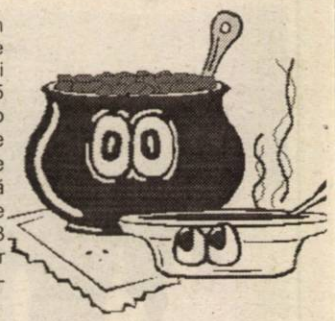

Cursul valutar*

– VALORI ÎNREGISTRATE LA SFÂRȘITUL SĂPTĂMÂNII TRECUTE

Denumirea valutei	BNR	BCR		BRD		Banca Transilvania		Banca Românească		Banca Romexterra	
		C	V	C	V	C	V	C	V	C	V
Euro	35698	35495	35915	35470	35920	35200	35700	35033	36074	35450	35750
Dolar S.U.A.	33505	33600	33825	33500	33850	33250	33750	33600	33900	33500	33800
Forint	147	144	157	138	146	147	153	-	-	-	-

Prezentă la Arad, conducerea ROMGAZ este tranșantă

PÂNĂ LA 1 APRILIE, PREȚUL GAZELOR NATURALE RĂMÂNE NESCHIMBAT

Prezente vineri la Arad, conducerile Romgaz, Transgaz și Distrigaz Nord Târgu-Mureș au susținut la unison că în perioada următoare nu se va „umbla" la prețul gazului metan.

„Până la data de 1 aprilie, nu se va majora prețul gazului metan. Sunt luni grele de iarnă și nu ne putem permite să ridicăm prețul gazului. Cu toate acestea, o majorare va avea loc odată cu venirea primăverii. Nu de altceva dar, comparativ cu celelalte țări ale Europei, prețul la metrul cub de gaz metan practicat actualmente în România este unul foarte mic. Oricum, ultimul cuvânt în stabilirea datei și cuantumului majorării îl are Agenția Națională de Reglementare în Domeniul Energiei", a declarat dl. **Gabriel Coconea**, directorul Societății Naționale Transgaz România.

Reamintim că directorii Transgaz, Romgaz și Distrigaz Târgu-Mureș s-au aflat vinerea trecută la Arad unde au semnat un memorandum de colaborare cu firma maghiară Mol. După o investiție de câteva zeci de milioane de dolari, o conductă magistrală de 95 de kilometri va face joncțiunea între sistemul european de transport de gaze și cel românesc. 55 de kilometri de magistrală se vor construi pe raza județului Arad, între Arad și Nădlac.

Cu toate că efortul financiar al Societății Naționale Transgaz este de peste 20 de milioane de dolari numai pentru tronsonul de conductă de pe teritoriul României, acest lucru nu va duce imediat la o creștere a prețului gazelor naturale, a precizat dl. **Gabriel Coconea**.

NICOLAE OPREAN
FOTO: ȘT. MATYAȘ

ATLASSIB
O POARTĂ DESCHISĂ SPRE EUROPA

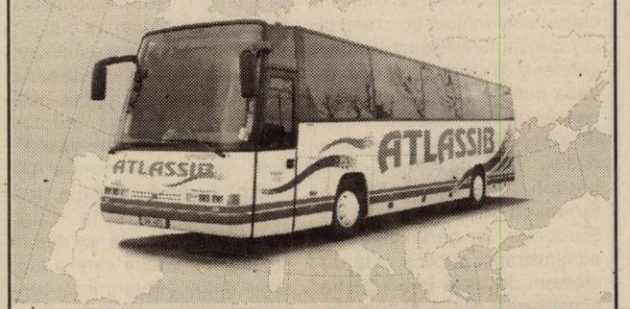

LINII INTERNAȚIONALE DE AUTOCAR
POȘTA - CURIER RAPID
inchirieri autocare pentru grupuri;
asigurări medicale şi cărți verzi
INFORMAȚII 08010 100100
NUMĂR UNIC DE TELEFON
* NUMĂR DE TELEFON FARĂ SUPRATAXĂ (TARIF CONVORBIRE LOCALĂ)
(3235841)

Frigul a făcut încă o victimă

În acest week-end un bărbat a murit înghețat în spatele unor garaje din cartierul Vlaicu. Până la ora actuală nu i se cunoaște identitatea, dar după felul în care era îmbrăcat pare să fie un om al străzii. Cadrele medicale afirmă că acesta este al doilea caz de deces prin îngheț înregistrat în ultima săptămână în municipiu.

Zilnic, la Spitalul Județean Arad sunt aduse persoane al căror cămin este strada. Medicii nu au dreptul de a-i găzdui prea mult timp în incinta spitalului, astfel încât după ce li se acordă primul ajutor ei ajung din nou pe la colțuri de stradă.

M. P.

Infracțiuni la frontieră

Polițiștii de frontieră de la Nădlac au prins doi cetățeni români care au încercat să iasă ilegal din țară.

• Ionel M., de 45 de ani din București a fost returnat din Spania în vara anului trecut. Atunci i s-a reținut pașaportul, primind și o interdicție de a efectua călătorii în străinătate pentru o bună bucată de timp.

Întrucât dorea să ajungă din nou în Peninsula Iberică, bucureșteanul a apelat la un falsificator de documente din capitală. Contra sumei de 250 de Euro și-a făcut rost de pașaportul falsificat prin înlocuirea fotografiei, act pe care l-a prezentat în momentul în care polițiștii de frontieră i-au cerut documentele la control.

• Un alt caz de tentativă de trecere ilegală a frontierei de stat a avut-o drept „protagonistă" pe Ionela B., de 22 de ani din Botoșani. Moldoveanca a fost returnată tot din Spania, însă în urmă cu numai câteva zile! Cum și ei i se aplicase interdicția de a ieși afară, a „subtilizat" pașaportul verișoarei sale.

„Celor două persoane li s-au întocmit dosar penal pentru săvârșirea infracțiunilor de fals privind identitatea și tentativă de trecere frauduloasă a frontierei de stat", ne-a mai informat subinspectorul **Robert Iudt**, purtător de cuvânt al Inspectoratului Județean al Poliției de Frontieră Arad.

N. OPREAN

Pentru fiecare loc de muncă nou creat

AGENȚII ECONOMICI VOR PRIMI 100 DE MILIOANE LEI

Începând cu acest an, agenții economici vor primi pentru fiecare loc de muncă nou creat, conform programului de creditare a Întreprinderilor Mici și Mijlocii, câte 100 de milioane lei.

Dacă în anii precedenți IMM-urile au beneficiat de 50 de milioane, respectiv 75 milioane cât a fost în 2002, anul acesta s-a hotărât ca suma acordată să se mărească cu 25 milioane lei, semn că să încearcă ceva în ceea ce privește stimularea agenților economici și implicit scăderea ratei șomajului.

Conform statisticilor prezentate de Agenția Județeană de Ocupare a Forței de Muncă Arad, reiese că în 2002 în județul nostru 26 de agenți economici au primit credite subvenționate. Suma alocată s-a ridicat la 16,4 miliarde lei, fiind create 218 noi locuri de muncă, din care jumătate au fost ocupate de șomeri. Pentru anul în curs au fost alocate aproximativ 25 miliarde lei pentru creditarea IMM-urilor arădene. Se pare că, cel puțin în Arad, locuri de muncă se găsesc, prea puțini oameni migrând spre alte județe pentru a-și găsi un nou loc de muncă. Dimpotrivă, foarte multe persoane vin în județul nostru în căutarea unui nou loc de muncă, poate și din cauză că aici salariul este mai mare și așa cum se vede treaba în Arad, este nevoie de mână de lucru.

R. MUNTEAN

O Dacia 1300 a... decolat, lângă Subcetate

Datorită drumurilor prost întreținute și, în plus, pe o ceață de mulți nu-și văd nici măcar vârful bocancilor, ieri au avut loc, în chiar primele două ore ale dimineții, nu mai puțin de patru accidente de circulație. Este vorba de tamponări ușoare, care au continuat pe întreg parcursul zilei și care s-au soldat cu pagube materiale importante. O Dacia 1300, de pildă, în imediata apropiere a sensului giratoriu din zona Subcetate condusă cu o viteză total neadaptată condițiilor de trafic, a ajuns suspendată pe nămeții adunați la marginea șoselei. La volanul Daciei cu număr de Arad se afla doar conducătorul auto, care, din fericire, n-a pățit nimic. Mașina însă a fost avariată serios.

EUGENIA BĂRDAȘ
FOTO: ONORIU FELEA

Pe ruta Arad-Oradea

DRUMUL NAȚIONAL ȘI-A PIERDUT „PLOMBELE"

Chiar dacă în județ drumurile naționale au fost cel mai bine deszăpezite, asta nu înseamnă că se circulă fără probleme. Și ne referim aici la drumul național care leagă municipiul Arad de Oradea. Pe raza comunei Nădab șoseaua noastră națională seamnă mai mult a drum comunal, din cauza gropilor care aduc a...cratere, „dispuse" în așa fel încât nici măcar nu pot fi evitate. O ferești pe una și nimerești în alta, spre disperarea șoferilor care o țin tot într-o înjurătură până la ieșirea din Șimand.

Gropile apărute peste noapte se „datorează" lucrărilor „trainice" de plombare executate în primăvara anului trecut. Alternarea înghețului cu dezghețul și cele câteva lopeți de sare aruncate pe șosea au fost suficiente pentru tranformarea arterei în ...drum de țară.

Drumarii cunosc prea bine situația dar se rezumă la a ridica din umeri și a spune cu nonșalanță că **„plombele nu trebuie să reziste mai mult de un an de zile"**. Iar acum nu le rămâne decît să aștepte primăvara spre a trece la umplerea „craterelor", pentru că nu putem să sperăm că acel drum atât de circulat va beneficia de o reabilitare totală.

SORINA AMBRUȘ

Prin Internet

AUTORIZAȚIE DE PROTECȚIE A MUNCII

Recent, Inspectoratul Teritorial de Muncă (ITM) Arad a reușit să scoată pe piață o inedită pagină web: ***www.itm.arad.ro.*** Aceasta cuprinde în primul rând o serie de informații legate de organizarea și funcționarea instituției: organigramă, atribuțiile diferitelor servicii, adresele punctelor de lucru din județ etc. Utilitatea aplicației rezultă și din consultarea secțiunilor privitoare la audiențe și tarifele pentru serviciile prestate de ITM. **„Am conceput totul în așa fel încât persoanele interesate să poată afla cât mai multe amănunte stând în fața calculatorului, fără să risipească timp și bani cu drumul până la noi"**, explică **Liviu Crișan**, „arhitectul" coordonator al site-ului.

Tot pentru a veni în sprijinul salariaților, aplicația ITM conține o serie de reglementări privind contractele și carnetele de muncă, inclusiv cele referitoare la actele necesare pentru angajări. **„De exemplu, în privința carnetelui de muncă - declară dl. Crișan - se poate afla ce este interzis să se facă cu carnetul de muncă, cine îl completează, care sunt comisioanele, ce se întâmplă la pierderea acestuia".**

Un alt capitol important din ***www.itm.arad.ro*** se referă la toată legislația specifică relațiilor de muncă și protecției muncii, care va fi actualizată în permanență și care se speră că va fi de un real folos tutoror celor interesați. Deosebit de utilă este și secțiunea referitoare la procedura de obținere a autorizațiilor și avizelor, care informează despre tot ce trebuie să conțină dosarele respective.

Nu în ultimul rând, pagina este inedită prin faptul că permite efectuarea de reclamații on-line, facilitate prin care oficialii ITM speră că vor putea afla într-un mod mai eficace amănunte legate de condițiile de muncă și munca la negru.

Ca orice aplicație de acest gen, din pagina ITM Arad nu putea lipsi rubrica „contact", care permite specialiștilor în muncă să poate fi într-o legătură permanentă cu contribuabilii arădeni.

COSMIN TRIF

Piața Gării
S.C. Chic s.r.l.
REDUCERI DE PANA LA 70%
La produsele de iarna
Telefon 0257/252605
Bucuria de a cumpăra
(3912526)

Ion Iliescu cere eliminarea inerției și a birocrației din administrație

Președintele Ion Iliescu a declarat, duminică, la Cluj, în cadrul unei întîlniri cu prefecții și reprezentanții administrației județene din țară, că administrația publică românească are nevoie de mai multă suplețe, de eliminarea inerției și a birocrației. "Este nevoie de compatibilizarea tuturor structurilor cu structurile Uniunii Europene, iar perfecționarea administrației publice este un element de bază în atingerea acestui obiectiv", a afirmat Ion Iliescu, subliniind că, în cadrul întîlnirii de la Cluj, va trebui efectuată o analiză de fond a ceea ce s-a acumulat și a problemelor din administrație. "Trebuie să stabilim ce va trebui să facem ca să degajăm administrația publică de inerție și birocrație și trebuie să cultivăm responsabilitatea civică a funcționarului public", a spus președintele Iliescu, conform căruia datoria oricărui funcționar public este de a sluji cetățeanul, "nu să-l plimbe și să-l jecmănească", deși există "asemenea năravuri" în administrație. Ion Iliescu a ajuns la Cluj, duminică dimineața, cu trenul prezidențial, după care a luat micul dejun împreună cu premierul Adrian Năstase și a participat la ceremonialul militar din fața Prefecturii. Programul zilei de duminică mai cuprinde decorarea de către Ion Iliescu a ultimului prefect al regiunii Someș înainte de instaurarea administrației comuniste, conferință cu tema "Dezvoltarea capacității administrative - obiectiv central al României în procesul de integrare europeană", vizitarea Centrului public de informare NATO și a Spitalului Militar, precum și un spectacol de operă organizat la Opera Română din Cluj.

Ieri, la Cluj-Napoca...

Adrian Năstase: Nivelul de trai este o prioritate, fără a renunța la reformă

Premierul Adrian Năstase a declarat, duminică, la Cluj, că una dintre principalele priorități ale acestui an va fi problema nivelului de trai. Conform premierului, acest lucru nu va implica renunțarea la programele de reformă, dar, în opinia sa, este important ca românii să aibă un nivel de viață european. Adrian Năstase a subliniat necesitatea conturării unei noi liste de priorități sau redefinirea listei existente. "Nu este nevoie să inventăm, ci să luăm cele mai bune modele, să vedem cum putem debloca anumite lucruri care ne-au ținut departe de anumite fluxuri din UE", a spus Năstase. Premierul a precizat că problema integrării în UE nu este doar o problemă a autorității centrale, ci a tuturor structurilor administrației publice. Năstase a subliniat necesitatea schimbării mentalității și a declarat că se va ocupa în mod direct de problemele legate, spre exemplu, de înființarea societăților comerciale, afirmînd că se va deplasa la Registrul Comerțului, împreună cu ministrul Finanțelor și secretarul general al Guvernului. "Dacă vom constata că lucrurile nu merg bine, închidem o săptămînă Registrul Comerțului, îi dăm pe toți afară și angajăm alții noi", a afirmat Năstase, conform căruia modelul va trebui urmat și de liderii administrațiilor județene. Premierul nu a avut la dispoziție decît zece minute pentru a-și prezenta alocuțiunea, reclamînd că acest interval de timp nu i-a permis să-și citească discursul pregătit de 18 pagini și să răspundă unui număr mai mare de probleme importante.

România ar putea avea opt guvernatori regionali până la sfârșitul anului

România ar putea avea, pînă la sfîrșitul acestui an, opt guvernatori regionali, a declarat, sîmbătă, în cadrul unei conferințe de presă susținute la Cluj, ministrul Administrației Publice, Octav Cozmîncă. Ministrul a precizat că viitorii guvernatori vor avea responsabilitatea monitorizării modului de cheltuire a fondurilor europene și a coordonării activității agenților de dezvoltare regională, despre care susține că nu funcționează la întreaga capacitate. Guvernatorii vor avea, astfel, responsabilități limitate, iar regiunile pe care le vor conduce nu vor fi regiuni administrative, ci regiuni de dezvoltare economică. Cadrul legal necesar înființării acestor funcții va fi elaborat, potrivit ministrului, cu consultarea membrilor Delegației Comisiei Europene la București, iar guvernatorii vor fi numiți, în cel mai probabil caz, prin hotărîri de Guvern, la propunerea Consiliilor de Dezvoltare Regională.

ÎNTORȘI DIN VAMĂ

Polițiștii de frontieră bihoreni au descoperit, vineri după-amiază, încă o firmă de transport ai cărei reprezentanți îi împrumutau cu bani pe pasageri pentru a îndeplini condițiile de ieșire din țară, informează Inspectoratul General al Poliției de Frontieră. Un polițist sub acoperire, ce călătoarea împreună cu pasagerii unui autocar al firmei de transport "SC Concord Tour" din Arad, a constatat că doi reprezentanți ai societății împrumutau valută celor care nu aveau toată suma necesară prezentării la trecerea frontierei. Dorina U și Csaba G au împărțit 2.000 de euro la opt români care se aflau în mașină, respectiv cîte 250 de euro de persoană, bani pe care urmau să-i primească înapoi după ce ajungeau în Ungaria, punctul final al călătoriei. O altă neregulă descoperită de polițiștii de frontieră a constat în faptul că factura de tarifare globală nu era completată cu datele prevăzute de legislație. Autoritățile de frontieră nu au permis ieșirea din țară a cetățenilor români care nu aveau mijloacele de întreținere corespunzătoare și au sancționat contravențional firma transportatoare. Totodată, polițiștii au informat Autoritatea Rutieră Română Arad cu privire la eveniment și au propus ridicarea licenței de execuție a firmei.

LOTO 6/49

din data de 19 ianuarie 2003

45, 2, 30, 24, 23, 28

NOROC 8712259

LUNI, 20 IANUARIE 2003

TVR 1

7,00 Jurnal
7,30 Bună dimineața, România!
10,00 Teleshopping
10,30 Siesta și fiesta - rel.
12,30 Bravo, bravissimo - rel.
14,00 Jurnalul de prânz
14,25 Avanpremieră
14,30 Spectacolul lumii...
15,00 Pro patria
16,00 Kronika
17,30 Sănătate pentru toți!
18,00 Dragoste și răzbunare - s.
18,55 Des. animate
19,00 Jurnal. Meteo. Sport
19,50 Avanpremieră
20,00 Iartă-mă!
21,00 Om bogat, om sărac - s.
22,00 Calea de mijloc
23,00 Jurnalul de noapte
23,30 Profesioniștii
0,30 Haos - thriller, SUA, 2000
2,20 Jurnal

TVR 2

8,15 Angelo, îngerul păzitor- rel. p. a II-a
10,10 Primul pas
11,10 Poesis
11,20 Samuraiul - s. rel.
12,15 Cronici votive - rel.
13,15 Tabăra din Alpi - s. rel.
13,45 Desene animate
15,05 Toți, împreună
16,00 Insolit - rel.
16,30 Eco
17,00 Zona crepusculară - s.
17,30 EVAntai
18,00 Teleaudiența
19,00 Preluare *Jurnal* Canal România 1
19,45 Știri regionale
20,05 Polițist în Brooklyn - s.
21,00 Știri
21,10 Locuință pentru doi - s.
21,45 Sport plus
23,10 Teatru: **Pilafuri și parfum de măgar**
0,25 Știri - rel.

PRO TV

7,00 Teo - rel.
7,55 Omul care aduce cartea
8,00 Știrile Pro Tv - Ziarul dimineții tale
* Ce se întâmplă doctore?
9,05 Învață engleza cu Victor
9,30 Tânăr și neliniștit - s. rel.
10,30 Viața la Casa Albă - rel.
11,30 Pro TV Magazin - rel.
12,55 Știrile Pro TV
13,00 13-14 cu Andrei - rel.
14,00 Haiducii lui Șaptecai - f. rel.
16,00 Tânăr și neliniștit - s.
17,00 Știrile Pro TV
17,45 Teo
19,00 Știrile Pro TV * Sport * Vremea
20,00 Uriașul meu - comedie, SUA, 1998
22,00 Știrile Pro Tv
22,30 Familia Bundy - s.
23,10 Ro.
23,15 Alias - s.
0,15 Știrile Pro Tv
0,30 Așa-i televiziunea - s.

TV ACASĂ

6,00 Inimă sălbatică - s. rel.
7,45 Învață spaniola cu Victor
8,15 Povești adevărate - rel.
9,00 Căsuța poveștilor - rel.
9,15 Îngerașii - s. rel.
10,15 Secretul iubirii - s. rel.
11,45 Arabella - rel.
12,15 Singură și disponibilă - s. rel.
13,15 Promotor - rel.
13,45 Seducție - s.
14,45 Din viață - rel.
15,30 Taina din adâncuri - s.
16,30 Terra nostra - s.
17,20 Îngerașii - s.
18,20 Perla, cărările iubirii - s.
19,20 Doctorul casei
19,30 Povești adevărate * Vremea de acasă
20,00 Secretul iubirii - s.
21,00 De 3 x femeie
22,00 Clona - s.
23,00 ProMotor
23,05 Dragoste și putere - s.
23,30 Povești adevărate - rel.
0,00 Învață spaniola cu Victor - rel.
0,15 Taina din adâncuri - s. rel.

HBO

8,00 Wyatt Earp: Justițiarul Vestului Sălbatic - western, 1994
11,05 Drumul spre El Dorado - anim., 2000
12,35 Goana după milioane I - dramă, Franța, 2000
14,20 Goana după milioane II - dramă, Franța, 2000
16,00 Vise și dorințe - dramă, SUA, 2000
17,55 Titan A.E. - animație, 2000
19,30 Pe platourile de filmare
20,00 Îngerii lui Charlie - acț., 2000
21,40 High Fidelity - comedie, 2000
23,15 Sub pământ SRL - s.
0,20 Planeta roșie - SF, 2000

PRIMA TV

7,00 Prietene și rivale - s. rel.
8,00 Zid
12,00 Top 10 - rel.
12,55 Clip Art
13,00 Creaturi sălbatice - doc.
14,00 Tradițiile românilor - rel.
14,30 Prietene și rivale - s.
15,30 În familie - s. rel.
16,00 Nemuritorul - s.
17,00 Vânătoarea comorilor - s.
18,00 Focus
19,00 Largo Winch - s.
20,00 În familie - s.
20,30 Zeul cartoforilor 2 - acț. Hong Kong, '94
22,30 Focus Plus
23,15 Nemuritorul - s. rel.
0,15 Clubbing Show
0,30 Largo Winch - s.rel.
1,30 În familie - s., rel.
2,00 Vânătoarea comorilor - s., rel.
3,00 Focus - rel.

ANTENA 1-TV ARAD

7,00 Observator * Sport
8,00 Cafeaua cu sare
10,00 7 zile TVA
11,00 Milagros - s.
12,00 Toamna bobocilor - f. rel.
13,00 Știrile amiezii
14,00 Zile din viața noastră - s.
16,00 Magazin sportiv
16,25 Publicitate, Promo
16,30 Știri TVA
17,05 Isabella - s.
17,45 Babilonia
19,00 Observator * Sport * Meteo
20,00 Orașul groazei - acțiune, SUA, 1999
21,45 Râsoteca - emisiune de umor
22,27 Publicitate, Promo
22,30 Observator
22,45 Știri TVA
23,15 MacGyver - s.
0,00 Dilemele vârstei - s. rel.
0,30 Babilonia - rel.
1,45 Observator - rel.
2,15 Cafeaua cu sare - rel.
4,00 Orașul groazei - f. rel.

TV RCS

9,00 Rock on the Earth - divertisment
9,30 Retrospectiva 7x7 - rel.
10,15 5 minute de carte
10,20 Videoclipuri
10,30 Eurocops
12,00 O ceașcă de cafea - film
13,30 Radical power - s.
14,00 Emis. Mega Bit - rel.
14,30 Dulce ispită - s.
15,15 Emis. Vivat copilăria - rel.
15,30 Amintiri din anii 1976 - doc.
17,30 Știri RCS 1
18,10 5 minute de carte
18,15 Prima dragoste - film
19,45 Cavaleri și războinici - doc.
20,00 Program Revelion sârbesc
22,00 Știrile RCS 2
22,40 5 minute de carte
22,45 Dansatoarele de striptease - film
1,30 Închiderea programului

B1 TV

7,10 Calendar ecumenic
7,15 Espresso
10,30 Star Trek - s.
11,30 Enterprise - s.
12,25 Calendar ecumenic
12,30 Știri
13,00 Duminica la prânz - rel.
14,30 Fan X
15,30 Vară eternă - s., rel.
16,30 Rezumat II Calcio
17,30 Fan X
17,45 La Strada
18,15 Familia Simpson - s.
18,45 Știri
19,30 Lumea în 10.000 de minute
20,30 Brigada specială
21,00 Paranormal
21,30 Ediția de noapte
22,00 Nașul
23,30 La Strada - rel.

TELE 7 ABC

7,35 Știri - rel.
8,00 Serial pentru copii
10,30 Chestiunea zilei
12,00 Doc. DW - rel.
13,00 Chestiunea zilei
13,30 Alo, Florin! - rel.
16,00 Sifonarul îndrăgostit - s. rel.
18,00 Cântăreții străzii
18,30 Secretele succesului
19,10 Chestiunea zilei
19,20 Șapte știri
19,55 Pronosport
20,00 Sifonarul îndrăgostit - s.
20,50 Chestiunea zilei
21,00 Alo, Florin!
23,45 Șapte știri - rel.
0,00 Alo, Florin! - rel.
2,50 Activ FM

REALITATEA TV

6,45 Trezirea la realitate
10,00 Știri în limba engleză
10,15 Business Class - rel.
10,40 Zece și un sfert
12,40 Vectorul Cristoiu - rel.
14,15 Întâlniri de duminică
15,40 ONG
16,15 Partide politice
17,15 În fața națiunii
19,15 În centrul atenției
20,15 Vorba lui Dinescu
21,40 Monologuri cu Naty
22,15 Zece și un sfert
23,30 Retrospectiva zilei
23,45 Business Class
0,00 Știri în limba engleză

Redacția Adevărul nu își asumă răspunderea pentru modificările ulterioare intervenite în programele TV

De la trimisul nostru special la București

CONGRESUL EXTRAORDINAR PUR - UN DUȘ RECE PENTRU UMANIȘTII ARĂDENI

Pentru cei 80 de delegați ai filialei umaniste arădene Congresul Extraordinar al partidului desfășurat sâmbătă, a reprezentat o mare dezamăgire. Nimeni din delegația de la Arad nu s-ar fi gândit, înainte de alegerile de sâmbătă, că filiala nu va avea măcar un reprezentant în Biroul Permanent Central. Ca să nu mai vorbim de faptul că voci din partid „mergeau" mai departe susținând că Aradului îi va reveni chiar o funcție de vicepreședinte, ca motivație având, bineînțeles, forța filialei - recunoscută inclusiv de președintele partidului, Dan Voiculescu. Cum spuneam, arădenii au fost nevoiți să se mulțumească cu puțin, în sensul că trei dintre aceștia (Lia Ardelean deputatul Nicu Cojocaru și Helmut Duckadam au fost aleși în Consiliul Național al formațiunii, for alcătuit din 161 de persoane).

VOICULESCU A DAT TONUL LA ÎNTINERIRE

În cuvântul său, pe durata a aproximativ 45 de minute, președintele PUR a făcut o analiză a vieții economice, sociale și politice din România, punctând cele mai importante aspecte. Acesta a declarat, printre altele, că în cei 12 ani scurși de la Revoluția din '89, **„sub pavăza Reformei a fost prădată avuția națională"**. Referindu-se la starea națiunii, liderul umanist a spus: **„Nu putem să nu semnalăm problema numărul unu a României la acest început de mileniu - anume sărăcia structurală a unor largi segmente ale populației. Constatăm cu surprindere și durere că tema sărăciei este abordată incorect, inoportun, de majoritatea forțelor politice actuale. Ea este fie exploatată demagogic, populist, în scopul de a obține voturi ori de a crea tensiuni sociale, de către forțe incapabile atât doctrinar, cât și politic sau organizatoric să abordeze problema pe fond și să o asaneze, cum ar fi PRM, fie ignorată cu aroganță de unii baroni locali ai PSD, care și-au rezolvat convenabil propriile interese egoiste"**. În continuare, președintele umanist nu s-a ferit să facă și alte aprecieri, mai mult sau mai puțin negative la adresa partidului de guvernământ, susținând că PUR, fiind în asociere cu acesta, va încerca, atât cât e posibil, să semnaleze greșelile și să ofere chiar și soluții. Ferindu-se să pună problema ruperii sau nu a protocolului cu PSD (această temă n-a fost discutată, decât de către unii dintre cei care au vorbit la microfonul Congresului, nepunându-se deloc o eventuală supunere la vot în această privință), Voiculescu a mai repetat încă o dată ceea ce spune de aproximativ un an de zile: **„Noi nu suntem la remorca nimănui"**.

În final, fondatorul PUR a cerut delegaților la Congres, să investească Biroul Permanent, cel care urma să fie ales, cu puterea de a decide ce este bine sau nu pentru formațiune. Adică, un fel de investire cu încredere. Și, pentru că Biroul Permanent al PUR este un for al cărui componență este stabilită, în proporție covârșitoare, de către președinte, - așa s-a și întâmplat -, Congresul i-a dat puteri „crescute" (deși le avea și până sâmbătă) lui Dan Voiculescu de a face ce este bine pentru partid. Până la urmă acesta a și făcut, propunând o componentă a Biroului Permanent aproape alta, în comparație cu cea de până la Congres. Dar, la acest aspect vom reveni mai târziu.

LA MICROFON... NIMIC SPECTACULOS

Ca la orice astfel de manifestare, invitați de la alte formațiuni au adresat mesaje participanților la Congres. Din partea PSD a vorbit ministrul Industriilor, vicepreședintele Dan Ioan Popescu. Acesta a apreciat discursul președintelui Dan Voiculescu, spunând că este de acord cu majoritatea problemelor semnalate și că se bucură că umaniștii nu vor să fie la căruța niciunei alte formațiuni. **„Dar** - a spus ministrul - **țineți aproape, ca să-l imit pe un cunoscut om de televiziune."**

Vizibil surprins de simpatia și aplauzele cu care a fost întâmpinat, Băsescu a reușit totuși să spună, referindu-se la reprezentantul PSD care a vorbit înaintea sa, că **„aplaudați mai mult sunt cei mici, nu cei mari"**.

Mesajele celor de la PNL și UDMR, rostite după intervenția primarului general al Bucureștiului, n-au conținut nimic spectaculos, iar cei peste 5000 de oameni prezenți la Sala Palatului nici nu au mai ascultat cu atenție ce au spus. Cel puțin, lângă noi, câțiva delegați pe care i-am putut auzi, comentau prestația lui Băsescu și faptul că acesta a fost întâmpinat cu aplauze care au „concurat" cu cele pe care le-a primit Dan Voiculescu, la intrarea în sala în care s-a desfășurat Congresul.

DOI ARĂDENI ÎN PREZIDIU

Revenind la delegația arădeană trebuie spus că aceasta a avut doi reprezentanți în prezidiul Congresului: președintele PUR Arad, Lia Ardelean și deputatul Nicu Cojocaru. Plecând numai și de la acest aspect, speranțele erau mari. Numai că acest prezidiu a fost unul lărgit, în componența acestuia, „așezată" pe patru rânduri, intrând 73 de persoane plus președintele Voiculescu. Vicepreședintele Florea Voinea a supus la vot (secret) componența Consiliului Național, dând citire celor 161 de persoane propuse, imediat după pauza care a urmat mesajelor transmise de invitați.

Nicu Cojocaru

Lia Ardelean

Helmut Duckadam

Arădenii au ajuns doar în Consiliul Național

(Aplauzele au fost sterile). Singurul președinte de partid care a ținut să onoreze cu prezența manifestarea umanistă, a fost cel al Partidului Democrat, Traian Băsescu. Aplauzele cu care a fost „cadorisit" acesta, și la început și la sfârșit, au confirmat pe undeva decizia celor din vârful PUR, de a nu supune la vot protocolul cu PSD. **„Deși cei de la departamentul politic mi-au pregătit un discurs, m-am răzgândit. O să vă spun adevărul. Orice formațiunie politică care nu obține cel puțin 20% în alegeri, nu face decât literatură. Cum să-ți impui ideile într-o alianță în care partenerul te copleșește decizional? Că aveți soluții și idei - a demonstrat-o în discursul său, președintele Voiculescu și PD este de acord cu majoritatea celor spuse - este una. Altceva e să le și poți pune în practică. Noi, Partidul Democrat, dacă nu vom obține cel puțin 20% în 2004, vom prefera să rămânem în opoziție."**

Ca să nu omitem ceva, mai trebuie spus că, între timp, delegații la Congres (doar 983 din cei 5000 de oameni prezenți) au aprobat, în bloc modificările aduse statutului. Dintre acestea importantă este aceea că președintele partidului nu mai este ales de către Consilul Național, ci de către delegații la Congres, prin vot secret.

Sâmbătă, această prevedere statutară n-a fost aplicată, președintele Voiculescu, la propunerea mai mult decât „mieroasă" a vicepreședintelui Voinea, fiind reales prin vot deschis, toți cei peste 5000 de oameni aflați în Sala Palatului ridicând mâinile.

Bănuielile noastre în privința marginalizării - ca să nu spunem mai dur - organizației arădene s-au declanșat în momentul în care, la o citire atentă a documentelor înmânate fiecărui participant la Congres, i-am regăsit pe Lia Ardelean și pe Nicu Cojocaru ca membri ai organelor de lucru. Și, se știe că în momentul în care o persoană face parte dintr-o asemenea comisie, e foarte greu ca aceasta să obțină ceva, în urma votului. Lia Ardelean a făcut parte din comisia de pregătire a propunerilor de candidați, în timp ce deputatul Cojocaru s-a regăsit în secretariatul Congresului.

În fine, revenind la votul pentru componența Consiliului Național, putem spune că s-a desfășurat O.K., toți cei 161 propuși fiind confirmați. Totuși, nu putem să nu remarcăm faptul că fostul secretar general, Dorel Barrin, „a primit" 161 de voturi împotrivă. De un număr important de voturi împotrivă a mai „beneficiat" și cel care, ulterior, avea să devină secretar general al PUR, Codrin Sereș (110 voturi contra). Cu siguranță că, în privința acestor doi, cineva ar fi dorit, încercând o manipulare a delegaților, să nu fie aleși în Consiliul Național. Oricum, nu Dan Voiculescu pentru că acesta l-a desemnat pe Barrin vicepreședinte.

Componența Biroului Permanent a fost scoasă din buzunarul pantalonilor (figură de stil, bineînțeles) - de către președintele Voiculescu și prezentată de Florea Voinea.

Nici un arădean în cei 49. Mai mult, doar patru foști membri ai fostului Birou Permanent s-au regăsit în „noua gândire" a liderului Voiculescu. O gândire care a inclus întinerirea - „dubios de covârșitoare" - a Biroului Permanent. Ceea ce e însă și mai suspect este faptul că Voiculescu l-a făcut pe Mircea Lucescu (nu știm cum va participa acesta, săptămânal, la ședințele de Birou) mai tânăr decât Helmut Duckadam. Ca să dăm un singur exemplu pentru a sublinia că alegerea făcută de către liderul PUR n-a fost doar în strânsă legătură cu ideea potrivit căreia „clasa politică trebuie revigorată".

Cum spuneam, nici unul dintre cei trei arădeni aleși în Consiliul Național (Lia Ardelean, Nicu Cojocaru și Helmut Duckadam) n-a fost preferat de președinte, acest lucru declanșând o mare supărare în rândul celor 80 de delegați de la Arad. Oficial, nimeni n-a spus nimic, preferând, ca de atâtea ori - conform unei mentalități de care nu se poate scăpa așa de ușor -, să tacă și să încerce să se împace cu situația. Purtarea celor care s-au considerat nedreptățiți (undeva pe bună dreptate) poate fi explicată și prin aceea că există, în sânul întregului partid, cu mici excepții, o teamă față de președinte, lucru periculos de altfel. Iar în sprijinul acestei idei vine și rezultatul votului pentru Consiliul Național, în privința lui Dan Voiculescu: când a fost vorba de vot secret, președintele a avut câteva voturi împotrivă, din 900, când s-a votat deschis au ridicat mâinile toți cei peste 5000 de oameni. Nici unul împotrivă și nici măcar o abținere.

DEZBATERE STERILĂ

Deși ne-am așteptat la consistente luări de poziții, din partea organizațiilor din țară, cu privire la viitor și la protocolul PSD-PUR, ne-am înșelat. Doar doi dintre vorbitori au ieșit din tipare (aceasta însemnând „ode" la adresa președintelui Voiculescu), președintele filialei Prahova, care a cerut o analiză atentă a relației cu PSD și a spus că PUR n-are decât de suferit de pe urma acestuia, și președintele comunității bulgare din Arad, umanistul Petru Rancov. Acesta a smuls aplauze din partea întregii săli, vorbind chiar și în bulgară, mesajul său fiind unul de bun simț. În ceea ce privește speranțele acestuia - mărturisite sălii - în privința viitorului umaniștilor, nu e cazul să comentăm acum. Un viitor va fi cu siguranță. Dar, pentru umaniștii arădeni, „linia" acestuia a fost întreruptă sâmbătă. De modul în care vor analiza rezultatul Congresului va depinde continuarea.

Însă, cu privire la aceasta vom reveni în zilele următoare. Atunci când, cu siguranță vom putea afla, la rece, ce gândesc reprezentanții PUR Arad.

„La cald", n-au vrut să declare nimic.

ALIN OLTEANU

POȘTA PAGINII POLITICE

D-l Petru Danci din Buteni zice că nu mai este membru PNȚCD fiindcă nu și-a mai plătit cotizația de doi ani. Asta nu-l împiedică însă să-i critice pe foștii săi tovarăși:

PNȚCD Arad încotro...?

„S-a scurs un an de la Conferința Județeană a creștin-democrației arădene și rezultatele întârzie să apară și mai mult decât atât „lupa lui Calimente" se arată a fi reală și nicidecum un act de invidie personală. Odată cu ieșirea de la guvernare numele de PNȚCD se vede tot mai rar în mass-media și mai tragic, această formațiune politică se află departe de pragul electoral precum emirul din „Noapte de decembrie" a lui Macedonski de Mecca. Atât în consiliul județean cât și în cel municipal activitățile aleșilor acestei formațiuni sunt aproape inexistente sau obstrucționiste și nicidecum constructive. Conform ultimului sondaj de opinie, personalitățile creștin-democrate se află undeva în coada clasamentului, mai bine zis plutesc în anonimat. Nici presa, nici televiziunea locală nu sunt interesate de activitățile creștin-democrate, semn că acestea nu există. Programul „Ne pasă" pare a fi tot atât de real precum odinioară „cincinalul în patru ani și jumătate". Organizațiile orășenești și comunale aproape că nu există dar nici centrul nu pare a fi prea interesat de aceasta. Dacă înainte de 1996 creștin-democrații erau recunoscuți și de către adversari, partidul fiind cel mai bine organizat, astăzi au ajuns să fie cei mai ironizați. Toate acestea se întâmplă la noi atunci când în Europa creștin-democrații dețin puterea atât în Parlamentul European cât și în multe parlamente naționale.

Cum s-a ajuns aici?

În primul rând PNȚCD-ul nu a fost suficient de pregătit pentru a lua puterea iar cei 15.000 de specialiști s-au dovedit a fi mai degrabă posesori de diplome decât specialiști. Colegii de coaliție și-au revendicat succesele guvernării lăsând PNȚCD-ului insuccesele iar acesta din urmă nu a reacționat la aceasta. Astăzi, conducerea județeană a PNȚCD-ului este formată în mare majoritate din oameni nerealizați profesional, în special din activiști. Nu au cel puțin trei oameni de presă care ar putea mediatiza insuccesele actualei guvernări și, mai mult decât atât, cazurile de corupție și corupții pe care actualii guvernanți îi au din belșug. Nimeni nu este preocupat să arate că foștii miniștri țărăniști, deși au fost învinuiți foarte grav, nu au fost găsiți vinovați.

Acestea sunt principalele motive pentru care creștin-democrația națională, cât și cea arădeană, au ajuns în stadiul în care procentele sale electorale să fie privite cu „lupa lui Calimente", iar dacă se va continua tot așa, în curând se va auzi un cântec de lebădă pe scena politică românească. Este imperios necesar să se analizeze situația și să se treacă la măsuri concrete până nu va fi prea târziu și reamintesc că demisia este un gest cavaleresc și se practică cu succes și s-a dovedit foarte benefic în toate marile democrații ale lumii."

D-l Petru Danci a dat bir cu fugiții din partid pretextând neplata cotizației, dar motivele sunt altele. Unele dintre ele răzbat implicit din scrisoarea de mai sus. O scrisoare care ar trebui amendată cel puțin în ceea ce privește PNȚCD Arad. Și anume...

... Guvernarea - la care au fost vioara întâi - slabă i-a adus pe țărăniști în prăpastie, aproape de desființare. Țărăniștii repetă drumul liberalilor din deceniul trecut și trebuie să refacă aproape de la zero partidul. Liberalii au reușit în bună parte, dar mai au de muncit. A trebuit să treacă câțiva ani buni până când Valeriu Stoica să repună pe picioare partidul. La țărăniști lucrurile stau la fel. Partidul nu se va pune pe picioare într-un an doi, ceea ce s-a și demonstrat. Au trecut doi ani de la alegeri și PNȚCD încă înoată în mahalaua politicii românești. Vor mai trece niște ani până când PNȚCD, cu o doctrină refăcută, îmbunătățită și adăugită vor avea un cuvânt mai serios de spus în politica românească. Dar și cu alți oameni. Acest lucru se întâmplă, de fapt, în prezent. PNȚCD Arad și-a schimbat garnitura veche cu una mai tânără, mai dinamică, dar și cu inerente poticneli. Cert și real este că țărăniștii combat din opoziție, ce-i drept, uneori cu prea multă patimă ceea ce întunecă rațiunea și poate avea un efect contrar în privința electoratului. Nu se poate spune însă că țărăniștii nu au imaginație, voință politică și activitate politică. Totul este ca acestea să fie puse în ecuație printr-o strategie de durată pentru că doar în timp PNȚCD va impune creștin-democrația în România.

Aceasta cere răbdare, inteligență și multă muncă. Dar mai ales oameni de valoare. Așa că d-l Petru Danci va trebui să privească **„încotro PNȚCD Arad"** pe termen mai lung și măcar cu simpatia unui fost membru al partidului, chiar dacă semnalul de alarmă pe care îl trage dumnealui nu strică țărăniștilor.

I. IERCAN

ESTE IMPORTANT SĂ CUNOȘTI ÎNVĂȚĂMÂNTUL DIN INTERIOR ȘI NU DINSPRE SENAT

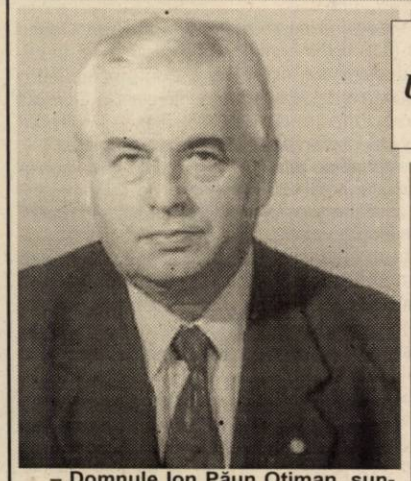

● *Convorbire cu acad. Ion Păun Otiman, Rector al Universității de Științe Agricole a Banatului, Președintele Comisiei de Învățământ din Senatul României*

– Domnule Ion Păun Otiman, sunteți membru titular al Academiei Române, cu fundamentale contribuții în specialitate. De asemenea, senator și președinte al Comisiei de învățământ din Senatul României și, nu în ultimul rând, Rector. Ați câștigat bătălii importante pentru învățământ și în viața publică. Vă considerați un luptător?

– Poate, mai degrabă, perseverent și consecvent. Un om responsabil, implicat în viața cetății. Așa după cum spunea Petre Țuțea, românii sunt campionii proiectelor eșuate. De aceea, pledez pentru consecvență, perseverență și responsabilitate. Dacă toate acestea împreună înseamnă **a fi luptător** accept, ca atare, această asertiune.

– Sunteți o personalitate științifică de anvergură, dar și un remarcabil om politic.

– O personalitate nu constituie o creație proprie. Este important efortul personal dar să nu uităm că investiția a fost făcută și de alții, de aceea este o datorie de onoare rambursarea către societate a unei părți din investiția realizată. Nu agreez conceptul de om politic profilat de politică. Dacă nu ești un specialist, cu performanță în domeniu, este puțin probabil că vei deveni un lider politic care să nu eșueze când va ajunge spre vârful piramidei.

– Vă rugăm să faceți câteva referiri la învățământul superior românesc în calitate de președinte al Comisiei de învățământ din Senatul României.

– Este important să cunoști învățământul din interior și nu dinspre Senat. Mă consider om de învățământ, deopotrivă, Profesor și Rector. Învățământul superior a evoluat în ultimii 13 ani pe mai multe planuri. Sunt și unele domenii în care s-au făcut pași înapoi. S-a realizat un progres în ceea ce privește diversificare specializărilor, învățământul a evoluat din punct de vedere numeric și al locațiilor universitare, au apărut Universități și în zone unde nu se putea concepe că se poate face învățământ superior, s-a realizat o compatibilitate între învățământul românesc și cel european în sensul că pregătirea viitorilor specialiști se face pentru România dar și pentru orice altă țară din Europa și nu numai.

– Vorbeați și despre pași înapoi...

– Să recunoaștem că s-au făcut pași înapoi în mai multe domenii. În general, nu s-a urmărit, cum este și firesc o corelație între calitate și cantitate, a scăzut gradul de selecție și calitatea procesului didactic din pricina unei evidente „goane" după venituri financiare, corpul profesoral s-a extins numeric și nu acoperă, în totalitate, performanță și vocație pentru învățământ.

– Pentru că ne aflăm la început de an, ce își dorește dascălul și omul politic pentru anul 2003?

– Îmi doresc să contribui mai mult la responsabilizarea clasei politice. Pe lângă multele avataruri ale politicului este importantă opțiunea pentru a se lucra cu responsabilitate și, în general, este imperios necesar să crească calitatea și responsabilitatea actului politic.

– Cum apreciați propunerea PSD de introducere a votului uninominal?

– Este o necesitate din moment ce peste 60% din aleșii nației nu au rostit timp de 2 ani nici un cuvânt în afara celui de **Prezent**, și poate, de multe ori nici acesta. S-au manifestat deficiențe în selecția oamenilor politici. Astăzi, managementul resurselor umane în viața economică este mai performant decât în viața politică. O posibilă temă de reflecție este și **conceptul de loialitate în politica românească actuală.**

– Academia Română reprezintă Forumul științific suprem al unei națiuni. Aradul nu are încă nici un membru, iar Timișoara doar patru membri titulari și un membru corespondent. Sunt membri ai unor Academii profesionale (tehnice, medicale, agricole sau a oamenilor de știință) care semnează cu această calitate. Care este opinia d-voastră?

– Președintele Academiei Române este împotrivă. De fapt, potrivit unei cutume a Academiei pot semna cu titlu de academician numai membrii titulari nu și cei corespondenți. Dar nu există nici o lege care să reglementeze această chestiune..

– Vă mulțumesc pentru interviu și vă așteptăm să reveniți la Arad și la Universitatea „Aurel Vlaicu".

Convorbire consemnată de
LIZICA MIHUȚ

ACCENTE

ÎNTRE MOARTE ȘI NAȘTERE

Cu vreo zece ani în urmă mă întrebam, de fapt ne întrebam, retoric, ce mai este și ce va mai fi țăranul român - va fi el o nostalgie, și atât? Întrebarea se înscria în contextul în care politicieni naivi ori prefăcuți a fi naivi, vorbeau despre țăranul român tradițional ca despre viitorul agriculturii de la noi. Ei bine, discursul acesta fantezist continuă și astăzi. Cu aceeași naivitate, cu aceeași opacitate a minții.

Despre ce țăran e vorba în propoziție? Cel tradițional a murit, cu certitudine. Cinci decenii de comunism au fost destule pentru a curăța cel puțin două generații de țărani. Apoi, la progresele realizate în agricultură, pe plan mondial, țăranul tradițional este a doua oară înmormântat - de evoluția tehnologiilor, a sistemei de mașini etc. Deci, despre care țăran e vorba? Dacă ne referim la toți cei care locuiesc la sat și care au un petic de pământ, comitem o inadvertență, o eroare. O fi el proprietar, dar nu este țăranul pe care-l cere agricultura din zilele noastre, care nu mai este o agricultură de subzistență, ci una de performanță.

Țăranul român a murit. De acum e vremea fermierilor. În Uniunea Europeană „țăran" este acela care a făcut cursuri de agricultură și care a obținut diploma de agricultor. Și, atenție, cursurile (care urmează celor gimnaziale ori liceale) și le plătește fiecare aspirant, așa cum se plătește, la noi, la o facultate privată. Fără diplomă de agricultor, nimeni n-are voie să se apropie de pământ, să-și bată joc de el prin nepricepere, nimeni nu obține o subvenție ori un credit de la vreo bancă. Acesta este „țăranul" de astăzi în Europa, pe când la noi țăran este orice neputincios, orice nepriceput și chiar analfabet. Or, pământul nu poate fi batjocorit, nu poate fi lăsat în paragină, iar țara asta e prea săracă (sau prea sărăcită, mai bine) ca să ne jucăm de-a agricultura, după cheful fiecăruia.

Curios, pe politicienii noștri nu i-am auzit niciodată invocând necesitatea ca „țăranul" să fie obligatoriu om cu diplomă, adică un om calificat pentru ceea ce face. Nu i-am auzit vorbind despre noul țăran, recte despre fermier. Toți continuă să vorbească despre țăranul dintre cele două războaie, care nu mai există și nici nu va mai exista vreodată. Acum, agricultura înseamnă performanță, nicidecum să cultivi pământul doar cât să ai un sac de făină în casă ori un pumn de grăunțe pentru găini. Și apoi, banii, atât de des invocați că ar lipsi, n-ar fi de mare folos în mâna unui țăran care, uneori, nu știe despre agricultură nici cât știa străbunicul său, între cele două războaie mondiale.

Țăranul a murit. Locuitorii satelor nu sunt obligatoriu țărani. „Țăranii" noi încă nu s-au născut. Este o problemă extrem de serioasă, pentru România. Și chiar, o problemă gravă. Suntem după o moarte și așteptăm o naștere (grea).

ACCENTE

TRISTAN MIHUȚA

HIENELE DE PRESĂ

☛ (Urmare din pagina 1)

Familia amantei vrea publicitate în jurul cazului, sperând să obțină cât mai mult din substanțiala avere adunată de Dumitru Tinu, făcând prin presa de scandal presiuni asupra opiniei publice. Interese obscure are avocatul junelui, Sergiu Andon. Dincolo de speranțele unei recompense materiale pe măsură, fostul redactor șef de la „Adevărul", plecat de la ziar o dată cu instalarea la conducere a Consiliului Director în frunte cu Dumitru Tinu, ar putea urmări și o revanșă personală dincolo de mormântul marelui dispărut. Interese de o natură sau alta, ar putea avea și alții în afara celor pomeniți și a familiei legitime a decedatului; dar în nici un caz cetățeanul simplu. Din acest motiv, problema nu este, nu constituie un subiect de presă decât pentru cei fără mamă și fără tată. Ziaristul adevărat nu va abdica niciodată de la normele eticii profesionale, scriind la comandă. Numai sluga netrebnică se căciulește în fața stăpânului, scriind pe gustul acestuia în speranța unei recompense pe măsură. Cu regret trebuie să accept că printre pretinșii ziariști, avem destule hiene de presă, gata să sfâșie cadavre pentru un pumn de arginți în plus. Adeseori, sub pretextul slujirii adevărului, nevrednicii purtători de condei își pun talentele în slujba celor aflați vremelnic la putere sperând să se pricopsească și ei, înhățând câte un ciolan rămas de la masa acestora. Hienele de presă nu au scrupule în slujirea unor false adevăruri. A acelor adevăruri care nu interesează și nu afectează pe cetățean. Chiar dacă este adevărat că în viața lui Dumitru Tinu au existat particularități necunoscute de opinia publică, acest adevăr nu interesează comunitatea. Dacă hienele de presă insistă publicând asemenea adevăruri de care opinia publică nu este afectată în vreun fel sau altul, înseamnă că în joc sunt interese majore. Unele publicații care abia se țin pe picioare speră că ziarul „Adevărul", scos din mâna familiei legitime ale defunctului, prin trecerea în proprietatea celeilalte „familii" a unor acțiuni, ar putea fi destabilizat de imixtiunile unor adversari nedeclarați, dar intuiți de opinia publică și în final dărâmat. Speranțe deșarte: din câte am înțeles, chiar dacă „nelegitimul" va intra în posesia părții sale de moștenire, tot familia legitimă a soției și fiicei lui Dumitru Tinu va deține pachetul majoritar al acțiunilor SC „Adevărul" S.A. Mai mult ca sigur, hienele vor rămâne, în ciuda înverșunatelor atacuri de presă cu boturile pline de bale și cu oprobiul opiniei publice scârbite de asemenea prestații jusnalistice jalnice. Cum printre stejarii falnici ai pădurii se mai găsește și câte o cracă uscată, așa și printre ziariștii de prestigiu se strecoară hienele de presă. Cititorul atent știe cu cine are a face, urmărind cine și cum îi stă alături în apărarea intereselor sale legitime.

***P.S.** Dacă Dumitru Tinu ar fi dorit să-și recunoască fiul nelegitim ar fi putut s-o facă fără dificultăți deosebite. Mai degrabă a socotit că s-a achitat integral de obligații, din moment ce nu le-a lăsat prin testament nimic, nici mamei ibovnice și nici odraslei acesteia.*

Ne-am interesat pentru dumneavoastră

CUM SE FACE REPARTIZAREA CHELTUIELILOR COMUNE ÎN BLOCURILE CONTORIZATE

Așa cum bine se știe, reglementările în vigoare cu privire la repartizarea cheltuielilor comune de întreținere și reparații sunt cuprinse în Normele metodologice pentru punerea în aplicare a Legii locuinței nr. 114/1996 care au fost aprobate prin H.G. 1257/2000, modificate prin H.G. 366/2001.

Potrivit acestor reglementări, repartizarea cheltuielilor comune se face pe apartamente pentru încălzire, salariul administratorului și cheltuielile administrativ gospodărești în funcție de suprafața utilă și pe număr de persoane pentru consumul de curent electric la părțile și instalațiile comune, consumul de gaze naturale, apă caldă și rece dacă consumatorii nu sunt contorizați individual pe apartamente.

În cazul în care consumatorii sunt contorizați pe apartamente, atunci repartizarea cheltuielilor se face de administratorul asociației de proprietari în funcție de cantitățile de apă înregistrate pe aceste aparate - contoare. De reținut că în cazul în care într-o asociație de proprietari contorizarea pe apartamente este realizată parțial, în conformitate cu reglementările cuprinse în Regulamentul aprobat prin HCL municipal Arad nr. 285 din 29 noiembrie 1999, prima dată apa ce s-a înregistrat în apartamentele contorizate se repartizează acestora, iar restul de apă din factură se repartizează la apartamentele necontorizate, în funcție de numărul persoanelor din fiecare apartament.

În cazul în care contorizarea consumurilor la apă caldă și/sau rece este realizată în întregime pe asociație atunci administratorul asociației de proprietari are obligația ca la primirea facturilor din partea furnizorilor să constate dacă cantitatea de apă de pe contorul principal pe branșament coincide cu cantitățile de apă înregistrate pe contoarele din apartamente - lucru care se întâmplă foarte rar, atunci nu se ridică nici un fel de probleme privind cantitățile de apă ce au fost înregistrate atât pe contorul principal cât și pe contorele individuale. Dacă aceste cantități nu coincid, atunci administratorul asociației de proprietari va repartiza suma totală de bani de pe factură pe apartamente în funcție de cantitățile de apă înregistrate în fiecare apartament, neglijând cantitatea de apă ce a fost înregistrată de contorul principal.

Diferența de apă dintre contorul principal și cel din apartamente se justifică fie de pierderile din rețea - ce se cer urgent înlăturate, fie și faptului că contoarele nu se citesc la aceeași dată ori nu sunt aceleași, dar și faptului că pierderile de apă din apartamente nu sunt înregistrate de aparate, dar pe contorul de branșament care este de o mai mare precizie, acestea se cumulează.

PAVEL CIURDARU

S.C. „Adevărul" SRL nu-și asumă responsabilitatea pentru conținutul articolelor publicate, aceasta revenind în exclusivitate autorilor.

SERELE SÂNTANA - LA PĂMÂNT

Aparținând până în 1989 fostului CAP din Sântana, serele au trecut după Revoluție în proprietate privată. Numai că noii proprietari nu s-au ocupat prea mult de investiția care pe vremuri era un motiv de mândrie pentru orice locuitor al Sântanei.

A fost odată...

Serele au fost construite în 1969, de către fostul CAP. Pentru locuitorii din Sântana, serele au însemnat zeci de locuri de muncă. Sântana a devenit un centru de aprovizionare cu legume și flori pentru localitățile învecinate și pentru Arad, iar unele produse mergeau chiar la export.

Despre acele timpuri, **Marioara Pantea**, care a lucrat peste 20 de ani în sere, își amintește: „Cultivam de toate: salată, castraveți, roșii. Flori - nu mai vorbesc. În fiecare primăvară încărcam vagoane cu roșii pentru export."

Florica Crișan, o altă muncitoare, declară: „Eram la sere și la Paște, și de Rusalii, atât aveam de lucru. Era bine atunci. Apoi s-a stricat totul. Am trecut în șomaj"

În numele privatizării

Revoluția a adus pe eșichierul politic al comunei Sântana nu atât oameni noi, cât o nouă manieră de a trata lucrurile. Așa că nu s-au mai găsit resurse pentru a continua producția în sere. Acestea au devenit nerentabile, în firava economie de piață. S-a găsit, prin urmare, soluția concesionării lor. Serele au trecut din curtea statului în mâna unor particulari care promiteau atunci că le vor pune pe picioare. Nu intrăm în discuții legate de evaluarea serelor, care, în paranteză fie spus, a fost făcută sub valoarea lor reală.

FOTO: D. ROMAN

De la roșii pentru export la porci de... seră

După mai mulți ani de abandonare totală, în ultimul timp serele au început să servească drept adăpost pentru câteva capete de porcine. Cât privește proprietarul serelor prăbușite, acesta pare a fi S. C. COMESO. Pentru achiziționarea serelor, aceasta a contractat un credit de la BRD. Nu a mai reușit să se achite de datorii. Ceea ce se cunoaște în mod cert este că BRD a scos la licitație serele la sfârșitul anului trecut. Cum nimeni nu s-a arătat interesat, următoarea licitație ar fi trebuit să aibă loc luna viitoare. Evident, nu mai este cazul...

Locuitorii comunei, cei mai în vârstă îndeosebi, se plâng de situația deplorabilă în care au ajuns serele construite cândva prin sudoarea muncii lor. Cele care nu sunt (încă) ruine rămân locuri de unde se mai poate găsi ceva de furat. Și de parcă toate acestea n-ar fi fost suficiente, zilele trecute o bună parte a acoperișului s-a prăbușit sub greutatea zăpezii, paguba depășind 1 miliard de lei. Nu peste multă vreme, în locul serelor care făceau cândva Sântana cunoscută în lume, se va întinde poate un lan de porumb sau de grâu, iar din fostele sere va rămâne doar amintirea.

DAN ROMAN

Tot mai mulți străini forțează granița pe raza județului Arad

Numai în cursul zilei de ieri, cinci cetățeni străini au încercat să ajungă ilegal în Occident, forțând granița pe raza județului Arad.

• La P.T.F. Turnu, s-au prezentat pentru ieșirea din țară două persoane care s-au legitimat la control cu pașapoarte bulgărești. Din studiul documentelor de călătorie, polițistul de frontieră a constatat că acestea sunt falsificate prin rescanarea fotografiei, fiind aplicate în fals și ștampile de intrare în România. Din verficările efectuate s-a stabilit că cei doi sunt cetățeni turci care au intrat legal în România. Cu pașapoartele false pe care le-au obținut contra sumei de 300 euro fiecare intenționau să ajungă în Germania.

Lui Gokcil H., de 23 ani și Yilmaz O., de 22 ani le-a fost întocmit dosar penal pentru săvârșirea infracțiunilor de fals privind identitatea și tentativă de trecere ilegală a frontierei de stat.

• La P.T.F. Năldac, polițiștii de frontieră au depistat doi cetățeni din Republica Moldova care au încercat să treacă ilegal frontiera cu pașapoarte românești falsificate prin înlocuirea fotografiei. Grigore B., de 26 ani și Sergiu S., de 24 ani și-au procurat pașapoartele falsificate contra sumei de 600 dolari, fiecare. Au apelat la această metodă întrucât cetățenii români pot călători în spațiul Schengen fără vize, acest lucru nefiind valabil însă pentru cetățenii Republicii Moldova.

Cei doi sunt cercetați pentru fals privind indentitatea, complicitate la fals material în înscrisuri oficiale și tentativă de trecere ilegală a frontierei de stat.

• La P.T.F. Curtici, s-a prezentat pentru ieșirea din țară o persoană de sex masculin care s-a legitimat cu un pașaport bulgăresc. Polițistul de frontieră a observat diferențele existente între persoana din fotografie și cea care s-a prezentat la punctul de frontieră. Din cercetări s-a stabilit că persoana în cauză este cetățean turc și se numește Urkmez K. și are 27 de ani.

„Acesta a declarat că a obținut pașaportul din Bulgaria contra sumei de 200 dolari și dorea să ajungă în Germania pentru a-și găsi un loc de muncă", ne-a mai declarat subinspectorul **Robert Iudt**, purtător de cuvânt al Inspectoratului Județean de Frontieră Arad.

N. OPREAN

Întrebare de bun simț

DAR EU CE AM FĂCUT?

Toată lumea arată cu degetul Primăria, Prefectura, Consiliul Județean, Gospodărirea Comunală, alte instituții, dând vina pe acestea că nu se poate circula din cauza zăpezii și gheții. Nu comentăm aici partea de vină a celor menționați mai sus. La altceva ne vom referi în cele ce urmează. Câți arădeni se întreabă oare: „Dar eu ce am făcut, lângă casa, sau firma mea?"

Înainte de a privi în ograda vecinului, a se citi cei însiruiți mai înainte, **cetățeanul** ce a făcut? Câte trotuare sunt curățate în fața caselor, blocurilor, școlilor, spitalelor, sau unor sedii de firmă? Oare e așa de greu să pui mâna pe lopată 15-20 de minute, astfel încât să nu dai prilejul celor care trec prin fața casei tale să miște mărunt din buze? Să fii cu sufletul împăcat că orașul tău arată un pic mai bine...

Așa am fost învățați? Așa știm? Poate, dar nu toți! Un exemplu bun au dat angajații fabricii de vagoane călători. Dar nu e suficient. Oare e așa de greu ca, de exemplu, în orele de sport să punem în mâna elevilor 3-4 lopeți, pe clasă, să spargă „patinoarele" din jurul școlilor? Să rămână și pe viitor în subconștientul lor că nu e cine știe ce lucru greu sau înjositor să lucrezi pentru ca toată lumea să beneficieze de un trotuar, un intrând sau ce-o fi, curat!

OCTAVIAN CÎRLAN

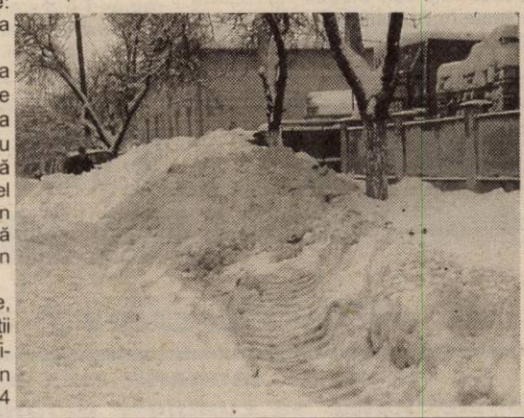

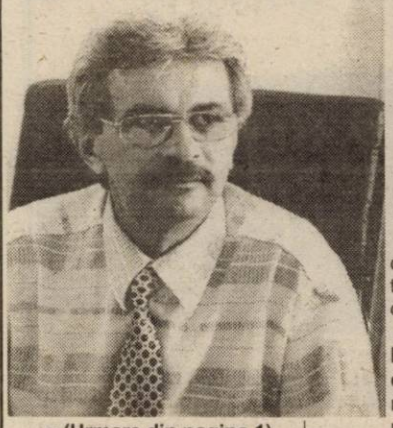

Început de an „promițător" pentru asociațiile de proprietari

PLATA APEI CALDE ȘI A CĂLDURII - LA 15 ZILE?

● Interviu cu dl. DORU CÂMPAN, directorul SC „Arterm" SA

☛ (Urmare din pagina 1)

– Ar trebui?

– Am zis ar trebui pentru că noi, conducerea Arterm ne-am gândit să propunem Consiliului Local o soluție de compromis ca să-i spunem așa. Mai concret, una care să respecte cadrul Ordonanței 197, dar să vină și în sprijinul asociațiilor de proprietari. Despre ce este vorba? Mai întâi să vedem ce se scrie în Ordonanța 197? Citez: „... asociațiile de proprietari sunt obligate să achite contravaloarea facturilor reprezentând energia termică furnizată în termen de 15 zile calendaristice de la data emiterii facturii".

– Un moment. Noul termen de 15 zile se referă - potrivit Ordonanței - doar la energia termică. Adică la apa caldă și la căldură?

– Exact, celelalte cheltuieli comune plătindu-se normal, la 30 de zile.

– Evident, doar de la căldură și de la apa caldă se adună cei mai mulți bani. Nu-i prost cum spune Guvernul... Dar, continuați, vă rog.

– Deci, ziceam că factura lunară emisă de către Arterm are de regulă, data de 1 a fiecărei luni. Ce ne-am gândit atunci noi? Factura rămâne emisă cu data de 1 (întâi) dar, neoficial, vom considera data începerii celor 15 zile cerute de către Ordonanță ziua de 10 sau de 11 ale lunii, respectiv ziua în care trimitem facturile către asociațiile de proprietari. În acest fel, din 10 ale lunii plus cele 15 zile impuse de Ordonanță fac ca termenul de plată să „cadă" pe la 25-26 din lună. Așadar, cu vreo 5-6 zile mai devreme decât era și până acum.

– Și în acest fel ați împăcat și capra și varza...

– Ideea care a stat și stă la baza propunerii noastre este de a veni îndeosebi în sprijinul pensionarilor care, după cum se știe, primesc pensia abia după 20 ale lunii, situație în care ei nu aveau și nu au cum să-și achite cheltuielile cu căldura și cu apa caldă în primele 15 zile ale lunii.

– Oare Guvernul nu știe acest lucru? De fapt ce știe el...

– Repet, aceasta este propunerea Comitetului nostru de direcție, care, după ce va fi discutată în Consiliul de Administrație, urmează să fie înaintată spre dezbatere și aprobare Consiliului local care, bănuiesc, că o va accepta.

– Nu fiți așa de sigur! N-ar fi prima dată când isteții noștri consilieri resping ceva fără să se gândească prea mult.

– Să sperăm că de data aceasta nu se va întâmpla așa.

– Să sperăm.

– Ar mai fi însă o treabă de făcut. Și anume ca și CET-ul să accepte această soluție.

– Conform Ordonanței 197 și Artermul trebuie să plătească CET-ului energia termică livrată tot în 15 zile!

– Întocmai, or dacă noi acordăm un bonus de 10 zile populației, evident, că am dori ca și CET-ul să procedeze la fel în relațiile cu Artermul.

– Lucrul nu ar fi atât de greu dacă ținem seama că din vară CET-ul este subordonat Consiliului Local.

– La asta m-am gândit și eu. Aș mai ține să adaug că, dat fiind faptul că Ordonanța 197 intră în vigoare de la 1 ianuarie 2003, tot cu 1 ianuarie 2003 am dori să putem aplica și propunerea despre care am vorbit.

– În altă ordine de idei, domnule director. Se „bârfește" prin oraș că asociațiile care și-au montat contoare de căldură și pentru apă caldă la intrarea în bloc pe cheltuiala lor - așazisele contoare de branșament - vor primi, în curând, banii înapoi...

– Într-adevăr, prin Hotărârea nr. 363 din 17 decembrie 2002 a Consiliului Local societatea MPC SRL (Managementul Parcului de Contoare), societate creată prin participarea în părți egale a SC Arterm și Contor Zenner România SA se va începe restituirea investițiilor făcute de către unele asociații de proprietari.

– În sfârșit! Un lucru despre care se discută din 1994 și care, iată, de-abia acum, după 9 (!) ani de zile, se pare că va deveni realitate. Cum se va proceda în acest caz?

– În principiu asociațiile de proprietari vor adresa o cerere SC M.P.C. SRL însoțită de dovada achizițională din fondurile proprii a contoarelor de branșament amintite. Spun în principiu, pentru că date mai concrete despre acest subiect se pot afla direct de la conducerea M.P.C. SRL.

– Am reținut. Așa de curiozitate, în ce proporție este Aradul contorizat la apa caldă și căldură?

– Din punctul de vedere al contoarelor de branșament sută la sută la apă caldă și circa 85% la căldură. O situație incomparabilă cu cea a tuturor orașelor din România, inclusiv cu a Bucureștiului care, după cum vedeți din presă, de-abia a reușit să monteze câteva zeci de contoare de branșament. Noi am încheiat deci, episodul „contoare de apă caldă", rămânând de montat câteva sute de contoare pentru căldură, acțiune efectuată de către specialiștii noștri și care urmează a se încheia în 2004.

– Cum stați cu datornicii?.

– Binișor, dar ceea ce vreau să subliniez este faptul că arădenii nu ne-au făcut niciodată probleme, ei achitându-se, în proporție covârșitoare de toate obligațiile față de noi.

– Și atunci marii datornici cine sunt?

– Cei obișnuiți, feluriți societăți comerciale de stat sau private.

– Domnule director, vă mulțumim.

UN ARĂDEAN ALĂTURI DE PREȘEDINTELE ROMÂNIEI

● Dr. CHEIKH ALI HAYSAM, director general la „Tagaris" Arad, a făcut parte din delegația oficială care l-a însoțit pe președintele României Ion Iliescu în Tunisia și în Algeria

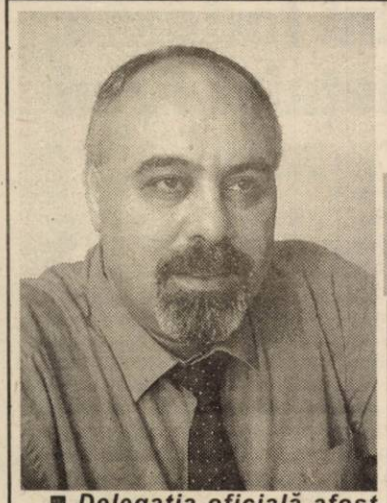

■ *Delegația oficială afost formată din dl. Mircea Geoană, ministrul afacerilor Externe, dl. Dan Ioan Popescu, ministrul Industriilor, d-na Ecaterina Andronescu, ministrul Educației și Cercetării, d-na Corina Crețu, consilier prezidențial, precum și alți reprezentați din partea Administrației prezidențiale și a oamenilor de afaceri români*

* * *

– D-le director general, este pentru a doua oară în ultima vreme când d-voastră, în calitate de om de afaceri arădean, îl însoțiți pe președintele României într-o vizită oficială...

– De această dată, în perioada 10-15 ianuarie 2003, am făcut parte din delegația oficială care l-a însoțit pe președintele Ion Iliescu în vizitele efectuate în Republica Tunisiană și în Republica Algeriană Democratică și Populară. Conform protocolului diplomatic, vizita în Tunisia a avut caracter de vizită oficială, iar în Algeria a avut caracter de vizită de stat.

– D-le Cheikh Ali Haysam, ce ne puteți spune despre aceste vizite? Mă refer la obiectivele propuse, la oportunitățile de afaceri...

– Atât Tunisia, cât și Algeria sunt două țări mediteraniene aflate în plină dezvoltare, așa că dezvoltarea relațiilor țării noastre cu această regiune este cât se poate de benefică. Vorbind despre oportunități, cred că este suficient să amintim potențialul de excepție pe care îl are Algeria în domeniul exploatării petrolului și a gazelor naturale, iar dl. Ioan Popa, directorul general „SNP Petrom" a făcut parte din delegația oficială. În ceea ce privește Tunisia, în această țară se va desfășura în luna mai 2003 Salonul Mediteranean de Agricultură, o manifestare extrem de importantă în acest domeniu, iar țara noastră are un potențial agricol recunoscut.

– Care a fost obiectivul fundamental al vizitei prezidențiale în Tunisia?

– Au existat mai multe obiective, dar cel mai important a fost constituirea Consiliului bilateral de afaceri româno-tunisian, structură care va permanentiza relațiile economice dintre cele două țări.

– Dar în Algeria?

– În Algeria a fost o vizită de stat. Președintele Ion Iliescu a ținut un discurs în fața Adunării Populare Naționale (echivalentul Camerei Deputaților), iar la Universitatea din Algeria i-a fost acordat titlul de „Doctor Honoris Causa". Discuțiile și contactele avute cu ocazia Forumului Economic româno-algerian au fost cât se poate de consistente.

– Ce v-a impresionat cel mai mult cu ocazia acestor vizite?

– Alături de oportunitățile de afaceri, care nu vor întârzia să se manifeste inclusiv pe piața arădeană, m-a impresionat în mod plăcut modul în care presa algeriană, tunisiană și internațională a evidențiat vizia efectuată de președintele României în această parte a lumii arabe, dl. Ion Iliescu fiind foarte bine primit atât în Tunisia, cât și în Algeria.

DORU SINACI

TAMPONARE ÎN LANȚ PE ȘOSEAUA ARAD - NĂDLAC

♦ În urma coliziunii, două persoane au fost rănite

O tamponare în lanț a avut loc, ieri, pe DN 7, între Arad și Nădlac, din cauza ceții dense, iar în ambuteiaj a fost implicat și un autocar cu 11 pasageri la bord, incidentul soldându-se cu doi răniți.

Accidentul a fost provocat de un șofer de TIR, la o barieră din apropiere de Nădlac, acesta neobservînd un autoturism și un autocar care staționau la trecerea cu linia ferată.

"Pe fondul ceții dense, conducătorul autotrenului nu a observat autoturismul, pe care l-a lovit puternic și l-a proiectat într-un autocar ce staționa în fața lui", a declarat Vasile Szekely, agentul de circulație care investighează incidentul.

Doi pasageri din autoturismul lovit de TIR au fost răniți ușor, iar dintre călătorii autocarului nu a fost accidentat nimeni.

Pagubele provocate de tamponarea în lanț se ridică la zeci de milioane de lei, autoturismul prins între autocar și TIR fiind distrus pe jumătate, iar autocarul având defecțiuni la motor.

Aliat cu ALLEANZA

„TIM BERTRAND" - A INAUGURAT UN MAGAZIN DE MOBILĂ ÎN ARAD

● *Reduceri mari în primele cinci săptămâni*

De vineri, 17 ianuarie a.c., arădenii au posibilitatea să cumpere mobilierul dorit dintr-un nou magazin de mobilă, „TIM BERTRAND", situat în Arad, pe strada Cernei (fostă Meținanu), nr. 1. Acesta a fost inaugurat vineri seara în prezența reprezentanților unor firme arădene și ai presei.

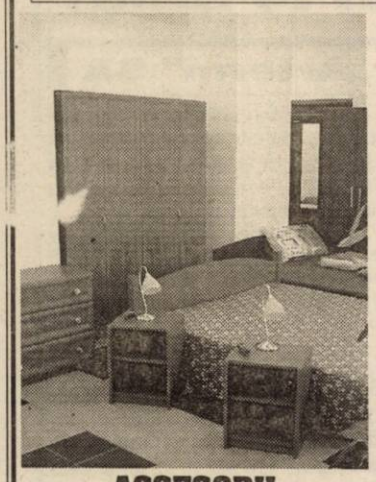

ACCESORII DIN UNIUNEA EUROPEANĂ

Mobilierul expus spre vânzare în noul magazin este produs de firma timișoreană TIM BERTRAND, care are o rețea de magazine în tot vestul țării, având o experiență de 10 ani în domeniu. Pe lângă mobilier casnic, dormitoare, bucătării, sufragerii, camere de tineret, TIM BERTRAND vinde și mobilier pentru sedii de firme, unități hoteliere și de învățământ. Toate aceste produse sunt executate în serie dar și la comandă. De asemenea, firma pune la dispoziția clienților și personal specializat pentru amenajări interioare. Principalele argumente ale producătorului sunt raportul preț-calitate extrem de favorabil pentru clienți, garanția acordată de până la 36 de luni și accesoriile folosite la confecționarea mobilierului, care asigură viață prelungită produselor, accesorii importate de la producători consacrați din Uniunea Europeană.

O „PROVOCARE" ÎN BENEFICIUL ARĂDENILOR

Pentru dezvoltarea rețelei de vânzare, TIM BERTRAND a apelat, în baza unui contract de franciză, la serviciile firmei arădene **ALLEANZA**, ai cărei asociați sunt **ADINA ȘOIMOȘAN** și **NICOLAE IVĂNESCU**, care asigură spațiul expozițional și întreaga logistică necesară desfășurării activității. **„Considerăm că este o nouă provocare pentru societatea noastră, prin intermediul căreia vom pune în valoare experiența îndelungată pe care o avem în vânzări. Relația vânzător-client va fi tratată cu maximă solicitudine și căldură, încercând să ne individualizăm în rândul celorlalți vânzători de produse similare"**, spune Adina Șoimoșan.

CORPURI DE ILUMINAT ȘI SALTELE

Pe lângă mobilierul menționat mai sus, în spațiul expozițional puteți găsi și alte produse necesare amenajărilor interioare, cum ar fi o gamă diversă de corpuri de iluminat, saltele și lenjerie de pat. În subsidiar, ambele firme menționate asigură servicii gratuite de consultanță, transport la domiciliu pe raza municipiului Arad, montare, service la garanții și post-garanții, la solicitarea clienților.

PRIMELE VÂNZĂRI

Apariția noului magazin de mobilă în plin centrul Aradului a fost de bun augur. Drept dovadă, încă înainte de inaugurare, în timpul amenajărilor, pragul acestuia a fost trecut de mai mulți arădeni, care au cumpărat diverse produse.

***

IMPORTANT! PRODUSELE POT FI ACHIZIȚIONATE ȘI ÎN RATE, PE O PERIOADĂ DE PÂNĂ LA 36 DE LUNI.

REDUCERI PROMO! ÎN PERIOADA 20.01.2003-28.02.2003, ÎN CADRUL OFERTEI PROMOȚIONALE DE IARNĂ SE ASIGURĂ O REDUCERE DE 10% LA TOATE PRODUSELE DE MOBILIER.

La Bazna, în cantonament

ANTRENORUL RADU NUNWEILLER A IMPUS UN PROGRAM DRACONIC JUCĂTORILOR DE LA UTA

CĂȚĂRAREA PE MUNȚI S-A DUS. ACUM „BUCĂȚILE" SCURTE FAC LEGEA

La ora 8,00 fotbaliștii UTA-ei deschid primul ochi, pentru că la doar 30 de minute vine micul dejun. Ca de obicei, organizatorul de competiții, Teodor Gherle și maseurul Dan Ifrim sunt deja în restaurant, pentru ca totul să fie O.K., să nu le lipsească nimic fotbaliștilor. În câteva minute, micul dejun devine amintire, însă M. Popescu și câțiva colegi mai rămân la o cafea.

Nu prea mult, deoarece la ora 9,30 trebuie să fie în holul hotelului, pregătiți pentru primul antrenament al zilei. Jucătorii UTA-ei sunt preluați de Ioan Galea, pentru că Nunweiller, Sârbu și Țapoș sunt deja pe traseul care așteaptă jucătorii. Sunt trei grupe, în funcție de potențial. Se pleacă la intervale, pentru ca nimeni să nu rămână în spate, iar apoi să-i înjure pe colegii din față, care au „vână" mai mare. Galea, Sârbu și Țapoș au în grijă câte o grupă, iar Nunweiller, cu un aer occidental, doar supervizează pregătirea. Se plimbă de colo, colo, alături de directorul executiv, care mai tot timpul e umbra antrenorului.

După încălzire, urmează „bucățile", însă cele mai lungi sunt de 1000 de metri. Jucătorii nu sunt cățărați pe munți, ci aleargă la șes, pe distanțe scurte. Doar cei 300 de metri altitudine, pe care o are Bazna, pot compensa oarecum

legea făcută până mai ieri de pregătirea la munte. Poate surprinzător, la ora 11,15, jucătorii sunt deja în holul hotelului, semn că antrenorul Nunweller a impus deja o altfel de pregătire. După un ceai servit chiar în hol, jucătorii urcă în camere, antrenorii fac deja primele comentarii ale zilei, iar la ora 12,30 este servit dejunul. În aproximativ 35 de minute, jucătorii părăsesc restaurantul, iar apoi trec la odihnă, pentru că - la ora 15,15 - trebuie să fie din nou în holul hotelului, pregătiți pentru cel de-al doilea antrenament al zilei. Deoarece e sigur că unora somnul le este prea dulce, Dan Țapoș dă trezirea tuturor jucătorilor, încă dinainte de ora 15,00.

Pe elevii antrenați de Radu Nunweiller îi așteaptă sala de forță, bine utilată, numai bună pentru un antrenament dinamic, axat pe forță. Toți jucătorii se descurcă, inclusiv accidentații Luca, Baldovin și Ungur. Totul durează o oră și un sfert, după care se merge la piscină, pentru recuperare. Apa sărată din bazin îi ține pe jucătorii UTA-ei la suprafață, iar după aproximativ 45 de minute fotbaliștii se retrag în camere, pregătindu-se pentru cină. (Când nu se intră în sala de forță, se folosesc terenurile de lângă hotel, așa cum s-a întâmplat sâmbăta).

La ora 19,00 toți jucătorii intră în restaurant, cu telefoanele celulare închise și fără țigări, regim impus de antrenorul Nunweiller.

După cină, urmează două ore libere, apoi urcarea în camere, iar la ora 22,30, stingerea. De fapt, din cele două ore libere, sunt folosite aproximativ 30 de minute, căci jucătorii - epuizați - pleacă agale spre camere, făcându-se că nu aud răutăți de genul: „Ce faceți, urcați deja? Mai sunt multe zeci de minute în care se poate face orice". E drept, dar acele minute sunt folosite în camere, la jocuri de cărți, rummy și table.

Pe hol, la etajul 1, îi găsim, ca în fiecare zi, pe cei care formează „careul deași": Nunweiller-Sârbu-Galea-Țapoș, ședința lor din fiecare seară consemnând sfârșitul a încă unei zile de pregătire, în cantonamentul de la Bazna.

„UN FOTBALIST TREBUIE SĂ FACĂ SACRIFICII, IAR ACESTEA ÎI VOR DUCE SATISFACȚII ULTERIOR"

● spune RADU NUNWEILLER - antrenorul principal al F.C. UTA

– D-le Nunweiller, cum a fost primul contact cu jucătorii, avut loc în acest cantonament?

– A fost o curiozitate reciprocă. Toți vroiau să mă cunoască, să știe ce fel de persoană sunt. Cei tineri poate nu au știut nici dacă am jucat sau unde am jucat fotbal. Am vorbit cu ei foarte puțin despre trecut, deoarece pe noi ne interesează viitorul. M-am apropiat de câțiva fotbaliști cu experiență, pentru a vedea dacă există motivație în cadrul lotului. În mare, am înțeles că toți vor, cred că se poate face ceva, există și motivație, dar nu au încredere în ei.

– Sunteți mulțumit de condițiile oferite de localitatea Bazna?

– Condițiile sunt destul de bune la nivelul acestei țări. Există o sală de forță dotată corespunzător, însă nu avem terenuri pentru pregătirea tehnico-tactică. Față de occident, nu există termen de comparație, acolo posibilitățile sunt foarte mari.

– Ați schimbat sistemul de pregătire. Antrenamentele sunt scurte și cuprinzătoare...

– Știu că toți se așteptau să mergem pe un munte și să stăm acolo două ore. Erau obișnuiți cu cantitatea, nu cu calitatea. Când am fost întrebat, am spus că există și alte metode de antrenament. Nu știu dacă sistemul impus de mine e mai bun, nici nu afirm acest lucru, dar am încercat să vin cu ceva nou. Am înțeles că în vară nu s-au pregătit corespunzător și am știut că fotbalul românesc suferă la capitolul viteză în joc. De aceea am venit cu acest sistem. Oricum, explic fiecăruia care dorește de ce fac ceea ce fac. Nu de alta, dar să știe și el de ce face una și nu alta.

– Gata cu ciorbele și fripturile...

– E foarte greu să schimbi rapid mentalitatea, atâta timp cât ciorbele și fripturile sunt mâncăruri tradiționale românești. Și când jucam eu, mă aruncam imediat la ciorbe. Acum trebuie să ai grijă de cel mai mic amănunt. Mă interesează, precum la pregătire, calitatea, nu cantitatea. Suferă mai mult la antrenamente cei supraponderali și e normal să mănânce altceva. În occident, dacă la începutul pregătirilor te prezinți cu două kilograme în plus ești amendat, sau se diminuează contractul. Nimic nu trebuie să fie în ulei. Un fotbalist trebuie să facă sacrificii, iar acestea le vor duce satisfacții ulterior. Nu cred că ei trebuie să mănânce ca ceilalți oameni.

– Tot vorbeați despre schimbarea mentalității. Ați făcut ceva în acest sens?

– De exemplu, în pregătire mi-au plăcut toți jucătorii, au o răspundere pozitivă. La masă nu e voie să se întârzie, însă eu trebuie să fiu exemplu și să fiu acolo înaintea lor. E foarte greu să faci pe cineva să nu fumeze, la 32 de ani, după vreo 15 ani în care a fumat. Măcar la masă trebuie respectat colectivul. Probabil că unii nu suportă fumul și ar trebui să iasă afară. Aș vrea ca într-o zi să-și dea ei seama că măsurile mele sunt normale, iar ei trebuie să facă așa, fără să le mai spună cineva.

– Sunteți mulțumit de colaboratorii dumneavoastră, Sârbu, Galea și Țapoș?

– Mă ajută foarte mult. Trebuie să se adapteze și ei! Sunt poate curioși, sunt tineri, iar mai târziu poate se vor folosi de ce au văzut la mine. De exemplu, în fiecare seară, după cină, avem o întâlnire, la care facem bilanțul zilei, programul pentru ziua următoare și schimbăm tot felul de idei. Nu știu dacă impun cele mai bune metode, dar eu zic că am învățat ceva din experiența occidentului.

Pagină realizată de **LEO SFÂRA**

LOTUL CARE PREGĂTEȘTE SALVAREA DE LA RETROGRADARE

Portari: Bogdan, Tufiși, Grozav.
Fundași: Panin, Baldovin, Bier, Luca, Demian, Panaitescu, Kukucska.
Mijlocași: Mărginean, Drida, R. Nagy, M. Popescu, Vintilă, Chitescu, Fritea, Piț, Pleuler, Saint Germain.
Atacanți: Ianu, Manta, Petruț, Njock, Ungur.
Antrenori: Radu Nunweiller, Marcel Sârbu, Ioan Galea, Dan Țapoș.

GRAȘII MĂNÂNCĂ FASOLE, MORCOV ȘI MAZĂRE

S-a vorbit despre „masa grașilor". De fapt, sunt două. La una au luat loc Grozav, Ungur, Kukucska și Luca, iar la cealaltă Bogdan, Manta, M. Popescu, Vintilă, R. Nagy, Baldovin și Pleuler, însă ultimii trei nu au probleme cu kilogramele, dar au ținut să mănânce multe legume și fructe.

Ce mănâncă „grașii"? Multe salate și fructe, iar la fiecare dejun și cină, ca garnitură la carnea de pasăre sau vită, fasole, morcov și mazăre. În plus, în loc de prăjitura servită la desert, cei 11 servesc o portocală sau un măr. Ciorbele și fripturile sunt doar o amintire, pentru că Radu Nunweiller a scos din meniu aceste mâncăruri. Totul se servește natur sau la grătar, iar salatele sunt în meniu de două ori pe zi.

Gaz Metan Mediaș, alături de F.C. UTA

Președintele lui Gaz Metan Mediaș, Ilie Vlad a fost chemat în cantonamentul UTA-ei, de către directorul general executiv, Emanoil Gherghel. Cei doi au pus la punct ultimele detalii ale „amicalului" de miercuri, dintre cele două echipe, iar în plus, boss-ul din Mediaș s-a oferit să pună la dispoziția elevilor lui Radu Nunweiller terenul de joc al lui Gaz Metan, curățat și numai bun de pregătirea tehnico-tactică.

Nunweiller s-a arătat încântat de atitudinea lui Vlad, care va asigura și transportul dus-întors de la Bazna. **„Sunt alături de dumneavoastră. Vă doresc multă baftă, pentru că - efectiv - mi-aș dori ca acest colectiv al UTA-ei să rămână în Divizia A"** - i-a spus Ilie Vlad antrenorului principal al arădenilor.

LUCA, BALDOVIN ȘI UNGUR AU TRAS PE DREAPTA

Primul accidentat al UTA-ei în acest cantonament a fost Ciprian Luca. El suferă de tendinită, iar de vineri nu mai face nici un antrenament în aer liber. Se pregătește separat, în sala de forță.

De sâmbătă, pentru că are o problemă la gleznă, nici Adrian Baldovin nu mai face antrenament afară, ci doar în sala de forță.

Situația lui Adrian Ungur este una specială. Încercând să vadă dacă se mai poate ridica la nivelul primei divizii, „Mugurel" trage de el zi de zi. Asta, până sâmbătă, când a fost scos din antrenament, deoarece avea pulsul foarte ridicat. Tehnicienii au considerat că nu e cazul să-l maltrateze pe Ungur, așa că l-au poftit la hotel. În plus, la o „miuță", acesta a fost lovit la o coastă, de două ori, iar apoi s-a alăturat lui Luca și Baldovin, la fizioterapie.

DE CE BAZNA ?

Pentru că are hotel de trei stele și un restaurant de categoria Lux.

Pentru că este pe placul antrenorului Nunweiller, care e mulțumit de trasee și că e zăpadă.

Pentru că are o sală de forță cum nu are un alt hotel din România.

Pentru că există condiții de refacere excelente.

Pentru că tot personalul hotelului este la dispoziția celor de la F.C. UTA, atâta timp cât 95% din capacitatea hotelului este ocupată de grupul de la Arad.

UN TUR DE „ONOARE" APROPIAT

CEVA MAI BINE

A doilea eșalon județean - pompos botezat „Onoare" (cuvânt care cam lipsește din caracterul unor conducători ajefiști) - dă semne de... mai bine. Comparativ cu alți ani, prima parte a sezonului 2002/2003 s-a desfășurat sub auspicii mai bune. Scandalurile s-au mai împuținat, neprezentările s-au redus, arbitrajele parcă nu-și mai bat joc de vreo echipă sau alta, valorile s-au mai egalizat, mai ales în partea superioară a clasamentelor. Mai rămâne ca AJF-ul să lase deoparte afinitățile și să aplice regulamentele, pentru a promova în Divizia D cine merită, nu cine cotizează...

32 de echipe au plecat la drum și la jumătatea întrecerii - fapt îmbucurător - n-am consemnat nici un abandon. În vârful celor două serii, alcătuite pe criterii geografice s-au cățărat două formații surprinzătoare: Zimandul Nou și Dud. Chiar dacă au un avans de patru, respectiv, cinci puncte față de plutoanele urmăritoare, lupta pentru un loc sub soarele Diviziei D e departe de a se fi încheiat.

Ceva mai bine, așa am caracteriza prima jumătate a sezonului în „Onoare". Ne-am bucura și ar fi în beneficiul fotbalului județean, să putem consemna la finele ediției în curs că... a fost și mai bine. Și, mai ales, a promovat cine a meritat.

DANIEL SCRIDON

VOINȚA ZIMANDUL NOU VREA PROMOVAREA

Liderul Seriei A din „Onoare", Voința Zimandul Nou, are ambiții mari în acest sezon. Echipa s-a (re)înființat acum trei ani, după ce timp de zece ani în comună nu s-a mai desfășurat nici o activitate fotbalistică.

În 1999, la inițiativa lui Viorel Nistor (care acum nu se mai află lângă echipă, din motive personale), la Zimandul Nou s -a format o echipă ce a reușit după numai un an să urce treapta dintre „Promoție" și Onoare".

Sezonul 2002/2003 i-a găsit pe cei de la „Voința" puși pe fapte mari, obiectivul fiind promovarea în Divizia „D". Echipa antrenată de Gheorghe Ilici a încheiat turul campionatului pe primul loc, la o distanță de patru puncte față de Victoria Felnac și Unirea Șeitin, principalele contracandidate la „șefia" clasamentului.

Oamenii din jurul echipei au reușit să creeze la Zimandul Nou o bază sportivă care să corespundă cerințelor primului eșalon județean, amenajând la stadion vestiare noi și chiar baie (lucru rar întâlnit în „Onoare"). Merită amintiți cei ce susțin fotbalul din localitate - Gheorghe Vidran, Gheorghe Ilici, Ladislau Kutnik, Simion Pop, Iosif Lucaci, Puiu Kiss, Ștefan Nagy, Liviu Șoica, Mihai și Zoltan Djambok, Zoltan Varga, oameni ce dau bani din propriile buzunare, din pasiune pentru fotbal.

Din păcate, primăria din Zimandul Nou nu face eforturile necesare susținerii unei echipe care îi face numele cunoscut. Păcat... Însă nu e prea târziu...

Lotul echipei îi cuprinde pe Pap, Pop I - portari, Stoica, Nițaș, Varga, Nae, Farkas, Balogh, Rus I, Rus II, Mager, Kutnik, Tuef, Ilici, Pop II, Pop III, Costel, Ferike - jucători de câmp. Media de vârstă se situează undeva în jurul a 22 de ani, cei mai experimentați fotbaliști fiind Zoli Varga și Dacian Tuef.

Voința își va relua pregătirile sâmbătă, 25 ianuarie, urmând a avea programate câte patru antrenamente pe săptămână, antrenamente ce se vor desfășura în Arad.

Interesant este și faptul că fotbaliștii evoluează fără prime de joc, singura „recompensă" fiind o masă oferită de conducere după încheierea meciurilor dar, probabil, că în eventualitatea unei promovări se va schimba și acest lucru...

RADU ROMANESCU

ANALIZĂ, LA RECE

VICTORIA FELNAC Echipa antrenată de Ștefan Igreț se află la patru puncte de lider, o diferență ce nu pare a fi irecuperabilă. Asta doar în cazul în care conducătorii Victoriei vor hotărî să atace - în fine - promovarea, un obiectiv de care gruparea din Felnac nu s-a mai apropiat din 1992, anul în care Victoria a evoluat ultima dată în Divizia „D".

UNIREA ȘEITIN completează podiumul seriei, având același număr de puncte ca și Victoria Felnac. Mulți cunoscători ai fenomenului fotbalistic județean consideră echipa din Șeitin drept una dintre cele mai puternice și omogene din „Onoare", părere îndreptățită și de succesul categoric (5-2) obținut în meciul direct cu Voința Zimandul Nou. Grupați în jurul lui Andrei Molnar, (fotbalist care trăiește, la peste 40 de ani, a doua tinerețe), jucătorii pregătiți de Adrian Cap au crescut mult în ultimele sezoane și, probabil, vor avea un cuvânt greu de spus în ierarhia finală.

PODGORIA GHIOROC Dacă situația financiară i-ar permite, fără îndoială că Podgoria ar putea viza promovarea fără probleme. Baza materială și lotul omogen pe care Fane Șofronici îl are la dispoziție cântăresc însă în balanță mai puțin decât factorul financiar, care pare să rămână cea mai mare piedică în calea afirmării - nu doar în cazul Podgoriei, ci al celor mai multe echipe din județ.

PROGRESUL PECICA Cu toate că în sezonul precedent nu a reușit evitarea retrogradării în „Onoare", Petru Antal a mers mai departe pe mâna lui Mihai Țârlea, păstrat în continuare la cârma echipei. Alături de Țârlea regăsim un alt fost mare fotbalist arădean - Adrian Lucaci. Dacă valoarea și experiența celor doi ar fi completată de ambiția jucătorilor tineri, probabil că echipei nu i-ar fi imposibil să revină în „D" după doar un an de absență.

MUREȘUL USUSĂU Și Mureșul ar fi îndreptățită să spere la urcarea unei trepte superioare. La Ususău au venit fotbaliști ca Lăcătuș, Deffert sau Popa, aceștia evoluând ani buni în „D" la mult mai titrații vecini din Lipova. Dacă președintele Valentin Covaliu își va motiva jucătorii, nu este exclus ca la lupta finală să participe și Mureșul.

În ultimii ani, Viitorul Șepreuș nu s-a simțit tocmai bine pe terenul din Șimand. Sezonul trecut, Șoimii s-au impus cu 5-1 (foto), iar în toamna aceasta cu 2-1. *Foto:* **V. MUSCA**

VOINȚA MAILAT Surpriza plăcută a turului este nou-promovata din Mailat, echipă ce se impune cu ușurință „acasă", reușind în același timp să pună probleme și în deplasare. Președintele Ilie Popa a format la Mailat o trupă tânără, care, dacă va continua în acest ritm are șanse mari de a progresa valoric.

STĂRUINȚA DOROBANȚI O echipă de tradiție a fotbalului arădean traversează un moment mai delicat al existenței sale. Retragerea unor jucători de bază au transformat Stăruința dintr-o fruntașă a seriei, care ceda foarte rar puncte pe propriul teren, mai sus. Antrenorul Florin Bodea are misiunea de a reclădi echipa în jurul unor fotbaliști ca Vasile Neaga (ex-Motorul) sau Marcel Zlătaru, (care a evoluat și în „D" Timiș, la Unirea Sânicolau Mare, sub comanda lui Flavius Domide).

MUREȘANA MÂNDRULOC a crescut în valoare în ultima perioadă, cu toate că nu a avut aceeași cadență pe tot parcursul turului. Cu câteva achiziții și o pregătire corespunzătoare, echipa antrenată de Dan Lepădat ar putea urca mai sus.

INTER ZIMAND CUZ Dacă în ultimele două sezoane echipa a cochetat cu ideea promovării, turul acestui campinat nu poate fi considerat întorcându-se de multe ori cu câte ceva și de „afară", într-o echipă de pluton care dă impresia că își caută identitatea.

FOREST OIL SÂNPETRU GERMAN Se află aproximativ în aceeași situație cu echipa clasată cu o poziție decât dezamăgitor pentru Mihai Kelemen, omul aflat în fruntea Inter-ului. Locul 11 este fără îndoială sub așteptări, prestația jucătorilor nefiind pe măsura eforturilor conducătorului lor.

ARMI SĂVÂRȘIN O altă nou-promovată, care dă impresia că s-a adaptat rigorilor acestui eșalon. Cu toate acestea, „echipa Regelui Mihai" nu a reușit să-și treacă în cont decât 15 puncte, o cifră care va trebui îmbunătățită pentru ca Armi să nu revină în „Promoție".

PARTIZAN ȘATU MARE „Sârbii" sunt și ei o deziluzie. Partizan s-a aflat mai mereu în prima parte a clasamentului, stricând de multe ori socoteli deja făcute. Ediția 2002-2003 i-a găsit pe jucătorii lui Mihai Tomin într-o pasă nefastă, pierzând destule puncte prețioase pe propriul teren. Poate vor recupera în retur...

GLOGOVĂȚ '99 După ce Ioan Petrică a desființat acum doi ani AS Vladimirescu, aflată pe atunci în „D" pe primul loc, comuna a rămas cu o singură echipă. Din păcate pentru ei, cei de la Glogovăț '99 nu au reușit să-și depășească statutul, cu toate că practică un joc plăcut ochiului și evoluează pe un stadion pe care și l-ar dori multe componente ale primului eșalon județean.

VICTORIA ZĂBRANI De la retrogradarea din „D" (sezonul 1998-1999), Victoria nu a mai reușit să treacă pragul „Onoarei", cu toate că în trecutul nu foarte îndepărtat a beneficiat de serviciile unor fotbaliști ca Ionel Petcuț, Nicușor Sinescu sau Marin Flore, aceștia părăsind însă echipa în favoarea altora, cu obiective superioare. Păcat de superbul stadion din Zăbrani, care riscă să se piardă în anonimat.

PĂULIȘANA PĂULIȘ Odată cu plecarea de la echipă și din țară a lui Eduard Cucoș (fostul primar al Păulișului), Păulișana a pierdut și contactul cu „lumea bună" a fotbalului județean. Rămâne de admirat doar ambiția lui Nicu Ardelean, care (ajutat și de Flavius Brandais, fostul jucător al CPL-ului) a menținut echipa în viață, cu toate că turul nu le-a adus celor din „patria vinului" decât șase puncte...

RADU ROMANESCU

Clasamentul turului

1. Zimandul Nou	15	11	2	2	52-27	35	(+14)
2. Felnac	15	10	1	4	48-28	31	(+10)
3. Șeitin	15	10	1	4	43-25	31	(+10)
4. Ghioroc	15	10	0	5	40-24	30	(+6)
5. Pecica	15	9	3	3	29-16	30	(+6)
6. Ususău	15	9	1	5	40-29	28	(+4)
7. Mailat	14	8	3	3	41-21	27	(+3)
8. Dorobanți	15	6	3	6	31-36	21	(-3)
9. Sp. German	15	6	2	7	25-29	20	(-1)
10. Mândruloc	15	6	1	8	30-40	19	(-2)
11. Zimand Cuz	15	5	2	8	28-41	17	(-4)
12. Sâvârșin	15	4	3	8	26-33	15	(-6)
13. Satu Mare	14	4	0	10	31-35	12	(-9)
14. Glogovăț '99	15	4	0	11	28-47	12	(-12)
15. Zăbrani	15	2	3	10	14-44	9	(-15)
16. Păuliș	15	1	3	11	13-44	6	(-15)

„AM ACCEPTAT PROVOCAREA, DOAR PENTRU IMAGINEA UNIVERSITĂȚII"

■ afirmă dr. TAHA ABED, președinte U.A.V. Vulturii Socodor

– Din acest an Universitatea „Aurel Vlaicu" a intrat și pe tărâmul fotbalului, odată cu preluarea echipei de Divizia D, Vulturii Socodor. D-le dr. Taha Abed, de ce ați acceptat să fiți legătura între Universitatea „Aurel Vlaicu" și echipa din Socodor?

– De la 1 octombrie anul trecut sunt angajat al Universității „Aurel Vlaicu" și cum sunt om de fotbal am dorit să duc numele Universității și în această lume, a sportului rege. D-na rector Lizica Mihuț, pe care o respect foarte mult, a îmbrățișat această idee, dându-mi mână liberă.

– De ce Vulturii Socodor și nu o altă echipă?

– Cum mai bine de doi ani de zile am mai fost la Socodor, aceasta a fost prima echipă care mi-a venit în minte. Aflasem că sunt la un pas de desființare și am vrut să-i ajut.

– Concret, cum se va implica Universitatea „Aurel Vlaicu" în viața echipei?

– În retur avem ca obiectiv salvarea de la retrogradare, iar echipa va fi formată doar din localnici și studenți ai Universității. Cum Universitatea „Aurel Vlaicu" este de stat, împreună cu d-na rector Lizica Mihuț, am găsit un sponsor - care se vrea anonim - care va da 25 de milioane lei pentru îndeplinirea obiectivului. Restul cheltuielilor vor fi suportate de Primăria din Socodor.

– Dl. dr. Taha Abed, de ce ați revenit asupra deciziei de a nu vă mai implica în fotbalul județean?

– Nu mă voi mai implica financiar atâta vreme cât va exista această conducere AJF. Am acceptat să fiu președintele U.A.V. Vulturii Socodor doar pentru imaginea Universității. Tocmai de aceea am dat afară toți jucătorii, care au creat o imagine negativă clubului din Socodor.

– Într-o vreme ați cochetat cu FC UTA. Ați fost la un pas să ajungeți acolo. Ce s-a întâmplat?

– Oferta mea, împreună cu un prieten israelian, a fost preluarea echipei în Divizia B, găsirea de fonduri și abia apoi atacarea promovării. A apărut însă conducerea actuală, împreună cu Primăria și au preluat echipa, lucru pe care îl consider greșit, iar rezultatele din tur îmi dau dreptate.

– De ce greșit?

– Dacă vrei să ai o echipă în „A" îți trebuie un buget solid și un lot de jucători cât se cât valoros, ceea ce la UTA nu există. Aducerea fotbaliștilor lui Nețoiu a însemnat bani aruncați pe fereastră, pentru că nu au dat randamentul scontat. O altă greșeală este și aducerea lui Radu Nunweiller pe bani grei, ori cu acești bani se puteau cumpăra 3-4 jucători buni, de care echipa avea nevoie. Din tot sufletul îmi doresc ca UTA să rămână în „A", dar va fi foarte greu. În caz că UTA retrogradează va fi un dezastru. Vor trece iar mulți ani până o să mai poată reveni în prima divizie.

– Vă mulțumesc.

DANIEL SCRIDON

VALORIC DE DIVIZIA „D”

CHICIORA DUD TRĂIEȘTE ÎNTR-UN „UNIVERS” PREA STRÂMT PENTRU VALOAREA SA

Se întâmplă mai rar ca o echipă venită dintr-un eșalon inferior să fie "maestru de ceremonii" în noul campionat. Chiciora Dud a reușit acest lucru în seria B a Campionatului Județean „Onoare” și după cum decurg ostilitățile e foarte clar pentru toată lumea că ascensiunea ambițioasei grupări nu se va opri aici. Fără dubii, viața în Divizia D va fi de zece ori mai grea, dar antrenorul Ioan Farcaș pare a avea ideile clare în ceea ce privește o bună comportare a elevilor săi și în primul eșalon județean. Problema financiară rămâne în sarcina președintelui clubului, Nicolae Belde, pe de altă parte consilier local la Târnova, dar și a primarului comunei deja amintite, Florin Farcașiu. Aceștia, înconjurați de câțiva sponsori din zonă pot readuce Târnova pe harta Diviziei D, acolo unde de fapt îi este locul.

Ar fi păcat să nu se întâmple așa, căci în „Onoare”, Chiciora Dud (pe cale de a-și schimba denumirea în Chiciora Târnova) nu prea are adversar pe măsură și lasă impresia că își cam irosește timpul în întrecerile cu combatantele acestui eșalon.

Ca un veritabil atacant, Raul Burtea are golul în sânge. După turul de campionat, el a perforat de 14 ori porțile adverse.

Golaverajul la jumătatea sezonului vorbește de la sine: 61-16 și asta în condițiile în care marea parte a componenților lotului se întâlnesc doar duminica, la jocurile pe puncte. La fel de adevărat este că fotbaliștii cu experiența lui Gaica, Mănăilă, Beserman sau Burtea pot evolua și cu ochii închiși în „Onoare”, însă atât la ei cât și la colegii lor este de admirat faptul că nu au cea mai mică pretenție financiară pentru a apăra culorile Chiciorei. Pe lângă cei menționați, de fapt vedetele echipei, mai găsim în lotul liderului seriei B și alți jucători cu nume: Ștefănuț (ex. Șoimii Pâncota), Toma (ex. Înfrățirea Iratoșu) sau Scrob (ex. Voința Macea), dar și câțiva tineri aflați pe panta afirmării: Popovici, Aniculesei, S. Cociuba, Moțiu, Farcașiu, Bulzan, Berlo, Vasiloiu, Ghinga, Hanțig, Fl. Cociuba sau Păscuț. Golgeterii formației nu puteau fi decât Raul Burtea cu 14 goluri, urmat de Ștefănuț - 11 reușite, Mănăilă - 10 și Toma -8.

„Principalul” Ioan Farcaș nu vede cum în retur, echipa sa, în sânul căreia domnește o atmosferă demnă de invidiat în fotbalul românesc, ar putea fi oprită din drumul spre Divizia D. Trebuie să-i dăm dreptate, căci nu vedem cine i-ar putea convinge pe Sandu Gaica sau Dan Mănăilă să se dea la o parte într-un meci cu Recolta Apateu, spre exemplu. Chiar dacă apoi vor scoate bani din propriul buzunar pentru a nu renunța la „mișcarea” săptămânală.

CĂLIN MNERIE

Clasamentul turului

1. Dud	15	12	3	0	61-16	39	(+15)
2. Beliu	15	11	1	3	44-15	34	(+13)
3. Sintea Mare	15	10	1	4	41-25	31	(+10)
4. Șicula	15	9	1	5	33-26	28	(+4)
5. Agrișul Mare	15	9	0	6	42-26	27	(+3)
6. Satu Nou	15	8	3	4	42-29	27	(0)
7. Țipari	15	8	2	5	41-24	26	(+2)
8. Șimand	15	7	1	7	30-35	22	(+1)
9. Buteni	15	6	2	7	38-43	20	(-4)
10. Nădab	15	6	2	7	36-41	20	(-1)
11. Hășmaș	15	6	0	9	28-50	18	(-3)
12. Apateu	15	5	0	10	30-42	15	(-9)
13. Lunca Teuz	15	3	3	9	26-45	12	(-12)
14. Dezna	15	3	2	10	19-46	11	(-10)
15. Șepreuș	15	3	1	11	25-56	10	(-11)
16. Cermei	15	2	2	11	19-36	8	(-13)

PROTAGONISTELE - LA „BANI MĂRUNȚI”

Dacia Beliu are gânduri mari și nici nu concepe să rămână în afara Diviziei D în sezonul ce vine. Aducându-și opt jucători de la Ineu, foști componenți ai Armoniei, antrenorul Nicolae Pintilie pare a fi creat garnitura câștigătoare, care nu vedem cum ar putea scăpa măcar poziția secundă în serie și posibilitatea de a juca baraj. Cu un președinte, Constantin Cișmaș, trup și suflet lângă echipă și având avantajul anotimpului ce vine când înfloresc... Trandafir(ii) (prietenii știu de ce!), Dacia Beliu trebuie să-și recapete locul în primul eșalon județean.

F.C. Național Sintea Mare nu pare a mai avea forța de anul trecut când a fost la un pas de promovare. În vară s-au pierdut trei jucători, plus antrenorul Brescan, în locul căruia a venit un alt tânăr, de altfel și o „piesă” de bază pe gazon, Sergiu Bâlcea. Prin târg se aude că președintele Ioan Mălăeș pregătește o fuziune cu echipa din Șepreuș, „artificiu” ce ar putea readuce Sintea pe locurile de promovare.

Crișul Alb Șicula beneficiază de un lot omogen, care însă - nu prea are un obiectiv bine definit în acest sezon. Trupa lui Ioan Baba este o forță pe teren propriu, dar în deplasare o poate face „de oaie”, cum a fost cazul umilinței suferite în fieful liderului, 0-9 și la primăvară, Șicula va rămâne o formație extrem de incomodă, dar nimic mai mult...

Voința Agrișul Mare are în centru figura lui Gheorghe Streulea, președinte și antrenor al formației venite din „Promoție”. Deocamdată marele merit al acestuia este ridicarea din nimic a unei baze sportive destul de bune. Poziția ocupată de echipă în momentul de față cam reflectă valoarea sa, pe lângă aceasta ambiția fiind și ea acasă la Agrișul Mare.

Viitorul Satu Nou a găsit calea potrivită să continue o treabă începută sezonul trecut cu băieții de la Tricoul Roșu în Divizia D. Meritul îi aparține primarului Tibi Hazs și mâinii sale drepte, Emeric Csernus, care au alcătuit un fel de selecționată a zonei. Având în componență mulți jucători de la Berechiu și Apateu teamul din Satu Nou ocupă o poziție în ierarhie peste așteptări.

Flacăra Țipari continuă să surprindă după returul aproape perfect făcut în campionatul trecut. Omul care le face pe toate la Țipari, Matei Döme, a învățat ce și cât să ceară de la o echipă care face din omogenitate și seriozitate punctele sale forte. După începutul anevoios, Flacăra a început să pâlpâie din ce în ce mai tare și are toate șansele să nu părăsească prima parte a clasamentului.

Șoimii Șimand și-a pus speranțele într-un lot extrem de tânăr, pe care Florin Dema îl strunește cu stoinicie. Cu siguranță, atât el cât și președintele Gheorghe Maghiar au rămas deziluzionați de ratarea promovării în vara anului trecut, iar acum încearcă să crească o nouă generație. Deocamdată, aceasta are o comportare onorabilă.

Crișul Alb Buteni alternează evoluțiile încântătoare cu cele mai puțin reușite. Noi spunem că tehnicianul Petru Trif a reușit destul de bine să asambleze „elementele” locale cu cele de la Chisindia sau Sebiș. Defensiva ar trebui să fie mai atentă, golurile încasate fiind prea multe. Noroc că atacul este la înălțime, pentru un loc 9, care credem că îl mulțumește pe bosul Petronel Mărcuț.

Progresul Nădab - o echipă creată după chipul și asemănarea deja legendarului președinte, Gheorghe Toda. Când starea acestuia este bună, progresul joacă și câștigă, putând încurca socotelile oricărui adversar. Pasivul de -1 la adevăr nu este unul alarmant, dar nici onorant pentru un club cu vechi state în fotbalul județean. Putem paria că nădăbanii vor escalada în retur prima jumătate a ierarhiei.

Codru Hășmaș trăiește exclusiv de pe urma „recoltei” de pe teren propriu, unul pitoresc, pe care doar ei știu să-l exploateze la maxim. Un alt avantaj îl constituie și publicul destul de numeros și înflăcărat, prezent la meciuri, „catalizatorul” perfect pentru elevii lui Cornel Popa. Să sperăm că jucăria nu se va strica în retur, căci altfel „codrenii” pot ajunge în zona retrogradantă.

Recolta Apateu s-a cam târât în prima parte a campionatului, din pricina „dezertării” unor fotbaliști, care altădată câștigau puncte prețioase pentru liniștea primăriței, Rodica Tulcan. Recolta nu a pus la păstrare nici un punct în ultimele șase runde ale turului și pare a se afla în cădere liberă spre ultimul eșalon județean...

Victoria Lunca Teuz a adunat „sub arme” și câțiva jucători de la Arad, care călătoresc până la Gurba pentru a răspunde comenzilor antrenorului Ioan Oală. Totuși, lotul noii promovate nu pare adecvat pentru „Onoare” și dacă în pauza competițională nu se vor căuta soluții în acest sens ne e teamă că Victoria va ajunge acolo de unde a venit. Se aude, domnule președinte Petru Bulza?

Cetate Dezna și-a mai amenajat baza sportivă, însă echipa de fotbal nu se ridică încă la nivelul acesteia. Jucătorilor din vechea gardă, Dașcău, Urs sau Moș li s-au alăturat și câteva „piese” de la Dieci, care însă nu au ridicat cu mult valoarea formației de la poalele cetății. Și încă un lucru, secretarul de la Primărie, Constantin Marc ar trebui cumva sprijinit, dacă cineva mai ține la imaginea Deznei.

Viitorul Șepreuș a optat în acest sezon pentru o echipă extrem de fragedă, cu care Andraș Mako nu se descurcă nicicum. În aceste condiții alunecarea Șepreușului până pe penultima poziție a clasamentului pare explicabilă și fără cale de ieșire. Dar dacă o fuziune cu Sintea Mare ar rezolva lucrurile?

Gloria Cermei îl pune într-o lumină proastă pe președintele A.J.F., Nicu Selejan. Acesta nici nu mai dorește să audă de formația din comuna de baștină, care dând dovadă de neseriozitate și diletantism are o singură șansă, să revină în „Promoție”. Chiar ne pare rău pentru „principalul” Mircea Călămar, căci credem că situația Gloriei este fără ieșire.

CĂLIN MNERIE

AS ROMVEST SPERĂ ÎN SALVAREA DE LA RETROGRADARE

Sub comanda lui I. Herman, pe 15 ianuarie s-a reunit - în vederea pregătirii de iarnă - cea mai tânără echipă din Divizia D, AS Romvest. După ce băieții au trecut cu bine vizitele medicale, au început antrenamentele ușoare de reacomodare la efort.

Lotul de 18 jucători va efectua începând din 26 ianuarie a.c., un cantonament de 9 zile în stațiunea Moneasa. Doi dintre cei mai buni jucători ai echipei AS Romvest: C. Melnic și Moț au plecat în cantonament cu West Petrom, sub comanda lui Feri Tisza.

În privința obiectivului, gruparea prezidată de Ioan Ienciu speră în salvarea de la retrogradare.

D. SCRIDON

OLIMPIA BÂRZAVA ÎȘI REIA PREGĂTIRILE

Olimpia Bârzava, echipă ce a încheiat podiumul turului Diviziei „D” își va relua mâine pregătirile. Antrenorul-jucător Claudiu Bulzan a programat primul antrenament din acest an marți, 21 ianuarie, pe terenul „Blănarul”, din Aradul Nou, variantă ce a fost preferată stadionului din Bârzava, majoritatea componenților lotului fiind din Arad. Olimpia va efectua și un cantonament, locul de desfășurare al acestuia nefiind deocamdată stabilit.

Față de tur, lotul de jucători nu va suferi prea multe modificări. Singurul fotbalist care a renunțat a fost Berar, în timp ce mijlocașul Ionescu este curtat intens de Frontiera Curtici. La capitolul achiziții, conducătorii grupării de pe valea Mureșului poartă tratative cu Tibi Pap (Frontiera Curtici), Sebatian Leric (West Petrom Pecica), plus încă doi jucători a căror identitate este încă ținută sub tăcere.

Despre șansele echipei sale din retur, tehnicianul Claudiu Bulzan ne-a declarat: „Abordăm la victorie fiecare meci și ne vom juca șansa până la capăt. Obiectivul nostru nu e promovarea, dar eu mi-aș dori acest lucru. Depinde însă și de conducere, dar și de Primăria din Bârzava, care ar putea să se implice mai mult în viața echipei”. Într-adevăr, lui Ioan Martin (care până acum s-a ținut de cuvânt și le-a plătit jucătorilor toate primele, așa cum a promis) i-ar fi probabil dificil să susțină echipa de unul singur în cazul (fericit, pentru Olimpia) unei promovări. Probabil că aici e unul din capitolele la care liderul Șiriana Șiria este superior...

RADU ROMANESCU

CUPA „UNIVERSITAS” ȘI-A DESEMNAT CÂȘTIGĂTOAREA

Ajuns la ediția cu numărul IX, tradiționalul turneu organizat de Asociația Sportivă a Ligii Studenților de la Universitatea Aurel Vlaicu s-a încheiat vineri, 17 ianuarie, când la Sala Sporturilor Victoria s-au disputat finalele.

Astfel, în finala mică, ECTS 2 a dispus de AI 1 cu 13-6, după care a urmat un joc așteptat de toată lumea, Profesorii - Organizatorii, încheiat cu astronomicul scor de 12-0 în favoarea profesorilor. Să fi sperat organizatorii la un punct în plus la examene?

Finala mare a găsit față în față echipele MRCF 5 “Flamengo” și Inter Teologia, primii impunându-se cu 6-2, intrând astfel în posesia cupei “Universitas”, trofeu înmânat echipei de d-na Lizica Mihuț, (rectorul Universității), aflată, ca de obicei, în mijlocul studenților.

Campionii sunt: Daniel Ionuț, Marius Bâldea, Ionuț Maxim, Mihai Bocșa, Adrian Mușat, Iulian Apopei, Adrian Marin, Dan Macarie, Sebastian Stan și Florin Căruceru.

Turneul nu ar fi avut loc fără eforturile organizatorilor George “Beny” Dumitrică, Cosmin Buruc, Lucian Lungu și Răzvan Sfăt.

Premierea va avea loc miercuri în cadrul “Serii Studențești”, care se desfășoară săptămânal în Discoteca “Space” din incinta Șirandului Neptun, primele trei echipe urmând a fi recompensate cu bani, cupe, diplome și medalii.

RADU ROMANESCU

Handbal feminin **Calificarea s-a decis în tur**

SABINA U.V.V.G. ARAD - CSM SF. GHEORGHE 27-27 (10-16)

Sâmbătă, la Polivalentă, handbalistele arădene nu au reușit să întoarcă handicapul de 11 goluri (19-30), consemnat în turul meciului susținut în cadrul Cupei României. Adversarele au demonstrat și pe teren străin, că au o echipă mai bună, conducând în majoritatea timpului pe tabelă, deși au deplasat la Arad doar șapte jucătoare de câmp și doi portari. De cealaltă parte, din păcate, fetele noastre au avut o evoluție nesatisfăcătoare. Au lipsit aproape în totalitate, angajările pivotului și extremelor, acțiunile au fost lente, previzibile iar contraatacul, arma predilectă a oaspetelor, nu a funcționat. În schimb, s-au forțat aruncările interilor, de la distanță.

Cum menționam, prima repriză a aparținut partenerelor de întrecere. O singură dată s-au aflat localnicele în avantaj (6-5, min. 13), în rest înregistrându-se rezultate nefavorabile (6-11, min. 20; 8-15, min. 28). După pauză a început cursa de urmărire a Sabinei.

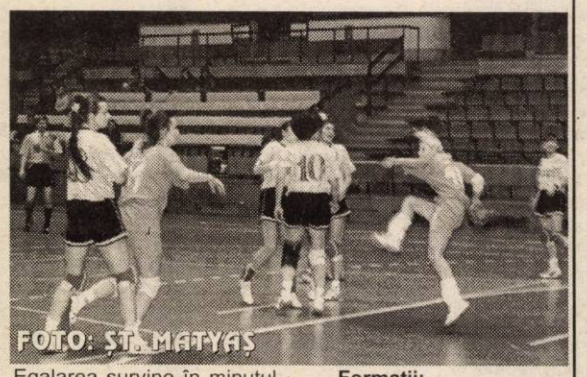
FOTO: ȘT. MATYAS

Egalarea survine în minutul 21 (scor 21-21), în prealabil Ganea fiind eliminată definitiv. Pe fondul deselor superiorități numerice, gazdele vor conduce la limită în continuare, părându-se că își vor adjudeca victoria. Nu a fost așa, cu toate că pe final, Kolcze va fi, la rândul ei, eliminată definitiv. Rămase în numai patru jucătoare de câmp, în dublă inferioritate numerică, handbalistele din Sf. Gheorghe vor găsi resurse pentru a puncta de două ori (!), „scotând" astfel, pe lângă calificare, o remiză de palmares.

Formații:

Sabina U.V.V.G.: Gusbeth, Bădărău, Meszaros-M.Cozma 4, Maghiș 2, Inoan 7, D. Cosma 2, Danci 7, Both 2, Tecar, Porcolean 3 (Stroie, Călămar, Weber).

CSM Sf. Gheorghe: Bodor, Ghercă-Szonda, Kovacs 3, Hendrik 2, Tompos 9, Ganea 6, Tanko 4, Kolcze 3.

Au arbitrat cu greșeli Carol Iagăr și Dumitru Târb din Oradea. La meci au asistat circa 30-40 spectatori, între care directorul firmei Sabina, Gelu Zoica.

ADRIAN HĂRȚĂU

LA BĂILE FELIX

B.C. ICIM A ACUMULAT ENERGIE PENTRU UN RETUR MAI REUȘIT

Vineri, după un cantonament de zece zile la Băile Felix a revenit acasă vicecampioana țării, B.C. ICIM Arad. Sub comanda antrenorului Dan Moraru 12 jucătoare: Anca Popovici, Oana Lateș, Corina Moroșan, Ildiko Nagy, Cristina Moiseev, Ioana Grecu, Adela Perdei, Anne-Marie Părău, Janina Simionca, Dana Sandu, Gyongy Contra, Ana-Maria Chirilă s-au pregătit asiduu, conștiente că acumulările de acum le vor prinde bine de-a lungul returului actualei ediții de campionat. A lipsit doar Cristina Matei, jucătoarea reluându-și încet-încet pregătirile după accidentarea de la genunchi, ce a ținut-o departe de teren în prima parte a campionatului. Pe lângă antrenor și jucătoare, delegația ICIM-ului i-a avut în componență pe directorul tehnic, Constantin Wünsch și maseurul Zorinca Nagygyöngy. În cantonamentul din stațiunea orădeană, tehnicianul Dan Moraru ne le-a menajat deloc pe fete, supunându-le la două ședințe de pregătire pe zi: primul de la ora 10 consta în pregătire fizică, iar după masa, în cadrul celui de-al doilea antrenament, sportivele găseau obiectul muncii: mingea de baschet, la sala din Oradea. În prealabil, B.C. ICIM a disputat două jocuri amicale cu echipa de băieți CSȘ LPS Oradea, pe care le-a câștigat cu 76-69 și 82-73. **„Au fost două meciuri utile, dar încă nu ne putem declara mulțumiți de apărare. Sperăm ca până la turneul de la Târgoviște sistemul defensiv să se îmbunătățească"**, ne-a declarat directorul tehnic, Constantin Wünsch. O concluzie a cantonamentului a tras-o același director tehnic: **„A fost un cantonament reușit. Am avut zăpadă multă și fetele au făcut de toate. Ne putem declara mulțumiți de felul în care s-a răspuns la solicitări. Și un lucru foarte important, nu am avut probleme de sănătate. Am beneficiat la Hotel Poeniță de condiții bune de cazare și masă. Cât o privește pe Adela Perdei, ne-a plăcut de ea, dar cum lotul e complet o vom lua în echipă din mai."**

Odată revenite la Arad, jucătoarele pregătite de Dan Moraru încep din nou antrenamentele, câte două pe zi la sala Polivalentă, meciuri cu caracter de verificare urmând a juca cu echipa de băieți CSȘ West Petrom a profesoarei Valeria Bondor. **„Am avut o ofertă de la Cluj de a participa la un turneu ce se va desfășura marți și miercuri, dar am refuzat-o. E prea obositor pentru fete, și apoi în afară de Cluj nu sunt alte formații la fel de bune."**, a încheiat Constantin Wünsch.

ADELA CIOLOCOI

Iubitorii baschetului feminin arădean sunt dornici de a mai trăi astfel de momente ale bucuriei. Sperăm ca într-un viitor nu prea îndepărtat, BC ICIM să redevină ceea ce a fost: campioană a României.

Foto: **V. MUSCA**

„Cei de la Frontiera ne-au spus să ne căutăm echipe, deoarece nu sunt bani pentru a continua competiția"

● declară Gheorghe Cameniță - antrenorul anului în fotbalul județean

– Domnule Cameniță, cum vă simțiți în postura de antrenor al anului, pentru a doua oară consecutiv, în Divizia D?

– Mă simt excelent, dar și satisfăcut pentru că munca mea nu a fost în zadar. Mă bucur nespus de mult că jucătorii pe care i-am antrenat un an la Curtici și mai mulți la Gloria, au demonstrat - împreună - la Frontiera că pot juca mai sus. Toți ne-am înhămat la o muncă pe care am dus-o la bun sfârșit.

– Cum v-ați înțeles cu cei de la Curtici, pe parcursul ședерii dvs. la cârma echipei?

– A fost un campionat greu, stresant, datorită faptului că lupta dintre fosta mea echipă și cea din Șiria s-a dus până în ultima etapă. Am avut condiții bune de pregătire, iar conducătorii - chiar dacă nu au fost de prea mult timp în fotbal - au încercat să fie profesioniști și au încercat să se achite, așa cum au știut ei mai bine, de datoriile față de jucători și antrenori. Asta; chiar dacă au existat și disensiuni, ca și într-o familie. Mă bucur că am lăsat în urmă un grup de jucători tineri, de perspectivă, care au un viitor frumos în față.

– Cum de ați plecat de la Curtici, după ce ați reușit promovarea cu Frontiera?

– Eu nu am plecat de la Curtici! Nici jucătorii! Cei din conducerea Frontierei ne-au spus să ne căutăm echipe, deoarece nu sunt bani pentru a continua competiția. Între timp, am fost contactat de West Petrom, am acceptat să merg acolo, am fost prezentat echipei, iar din acel moment am trecut la pregătirea jucătorilor. În cele trei săptămâni pe care le-aș fi avut până la plecarea în cantonament, din jucătorii de la Pecica, toți cei veniți cu mine de la Curtici și încă vreo 10 jucători din județ, în total aproximativ 45, doream să-mi definitivez lotul. Dar - între timp - s-au schimbat multe în fotbalul arădean, iar eu nu am mai reușit să-mi continui activitatea la Pecica. În toată această perioadă, am fost contactat de conducerea din Curtici, care zicea că vrea să continue, deoarece s-a găsit un sponsor, iar eu să le spun jucătorilor să se întoarcă la Frontiera. Pe mine mă întrebau dacă am semnat cu West Petrom, deoarece la Curtici se oferă deja câțiva antrenori. Am considerat că asemenea lucruri nu se discută la telefon. Am avut - apoi - o întâlnire, la care am fost cu jucătorii, cu conducătorii Frontierei. Aceștia au anunțat jucătorii că se dorește continuarea activității la Curtici, pentru că s-a găsit un sponsor, iar antrenor este Alexandru Gaica. În acel moment m-am ridicat și am plecat.

– Nu vă pare rău de faptul că ați lăsat la Curtici un nucleu de jucători valoroși?

– Nu, atâta timp cât văd că se străduiesc să joace, să facă totul pentru a arăta că pot mai mult. Dacă vor merge pe o altă pantă, atunci mi-ar părea rău, deoarece munca mea s-ar dovedi că a fost în zadar. Trebuie însă să ne obișnuim, să fim pregătiți de orice, pentru că asta e viața antrenorului.

– Cum de ați ajuns la Gloria?

– Sincer să fiu, după ce mi s-a întâmplat, am dorit să mă odihnesc și să uit câteva luni de fotbal. Conducătorii de la Gloria m-au căutat și mi-au încredințat soarta echipei, o echipă pe care am condus-o patru ani cu succes, Gloria având cel mai valoros lot din Divizia D. Am acceptat propunerea, pentru că am revenit la „dragostea mea". Să nu uităm că Gloria a rămas fără bază materială și umană în ultima vreme. Nu mai are teren, iar jucătorii au părăsit-o. Acum e o echipă tânără și de perspectivă.

– Gloria trăiește acum din amintiri, atâta timp cât a ajuns să joace pe la Sânleani...

– Ar fi păcat ca această echipă de tradiție să dispară. Dacă a rămas fără bază materială, ar fi păcat să rămână și fără nume. Poate că cineva își va îndrepta privirea și atenția spre noi, se va înduioșa, pentru a ajuta cu minimul necesar această echipă. Ea nu se poate muta nici la Sânleani, Vladimirescu ori în altă parte. Gloria a fost, este și trebuie să rămână a Aradului. Nu e voie să trăiască din amintiri, deoarece a dat fotbaliști la echipa națională, pentru primul campionat mondial al planetei.

– În final, spuneți cum apreciați activitatea antrenorilor din județul nostru, părerea dvs. fiind autorizată, atâta timp cât sunteți președintele Comisiei tehnice din cadrul A. J. F. Arad.

– Deocamdată, sunt președinte interimar al comisiei. Toți antrenorii și instructorii (chiar dacă sunt sau nu calificați) își fac sau încearcă să-și facă meseria cât mai bine. Sigur că aici, ca și în alte eșaloane, avem tot felul de activități. Comisia Tehnică are rolul de a învăța, coordona și perfecționa pe cei implicați în fotbalul județean. Cu acest prilej, aș dori să fac un apel tuturor antrenorilor și instructorilor de la „Promoție", „Onoare" și Divizia D, să trateze cu mai multă seriozitate acțiunile noastre, pe care le întreprindem, gen consfătuiri.

– Domnule Cameniță, vă mulțumim și vă urăm mult succes în cariera dvs.!

LEO SFÂRA

De astăzi

West Petrom Arad își mută „cartierul general" la Valea lui Liman

În această dimineață, 24 de jucători ai divizionarei C, West Petrom Arad vor pleca spre Valea lui Liman, tradiționalul loc ales de „petroliști" pentru efectuarea cantonamentelor. Sub comanda „principalului" Francisc Tisza, ajutat de secunzii P. Sucigan, R. Câmpian și A. Țamboi au făcut deplasarea următorii: Bonta și Potoreț - portari; Sighete, Roșu, Cioară, Iova, Bîlia, C. Melnic, Nădăban, Șerb, V. Fritea, Solomon, Gafița, Gligor, V. Moț, Anca, Sas, Ancău, R. Tisza, Purda, Ponta, Strecicov, Ciortan și Streangă.

După cum se poate observa, lecturând lista jucătorilor, noutățile nu sunt majore. Față de lotul din tur, nu-l mai găsim pe Sârbuț, dar au apărut și câteva nume noi: „timișorenii" Purda (ultima oară la Auto) și Streangă (jucătorul lui Zambon, ex. Poli), Ciortan și juniorii de la AS Romvest, C. Melnic și V. Moț.

În perioada 20 ianuarie - 1 februarie, băieții se vor pregăti în regim de cantonament pentru a acumula și a fi gata de un retur cel puțin la fel de bun ca prima jumătate a campionatului.

Să mai spunem că în următoarele zile în lotul echipei West Petrom ar mai putea apărea câteva „surprize", iar delegația plecată în cantonament la Valea lui Liman este condusă chiar de președintele clubului, Vasile Rad.

D. SCRIDON

Fotbal Internațional

Premier League - etapa 24-a

Southampton-Liverpool 0-1; Newcastle Utd-Manchester City 2-0; Leeds Utd-WBA 0-0; Aston Villa-Tottenham 0-1; Blackburn-Birmingham 1-1; Charlton-Bolton 1-1; Everton-Sunderland 2-1; Manchester United-Chelsea 2-1; Arsenal-West Ham 3-1; Fulham-Middlesbrough 1-0.

În clasament: 1. Arsenal 52 p; 2. Manchester Utd 47 p; 3. Newcastle 42 p. ..... 18. Sunderland 19 p; 19. West Ham 17 p; 20. WBA 17 p.

Il Calcio - etapa a 17-a

Reggina-Bologna 1-0; Parma-Empoli 2-0; (Adi Mutu a marcat pentru gazde în minutul 82, ajungând la nouă goluri în Serie A); Atalanta-Roma 2-1 ; Lazio-Udinese 2-1; AC Milan-Piacenza 2-1; Modena-Brescia 0-0; Perugia-Inter 4-1 ; Torino-Como 0-0.

În clasament: 1. Milan 39 p ; 2. Inter 36 p ; 3. Lazio 36 p; 4. Juventus 32 p; ..... 15. Piacenza 13 p; 16. Reggina 13 p; 17. Torino 10 p; 18. Como 7 p.

Primera Division - etapa a 18-a

F.C. Barcelona-Valencia 2-4; Real Sociedad-Celta Vigo 1-0; F.C. Sevilla-Malaga 0-0 ; Deportivo Alaves-Osasuna 1-1; Deportivo La Coruna-Athletic Bilbao 2-1; Mallorca-Recreativo de Huelva 1-1; Racing Santander-Betis Sevilla 0-1; Rayo Vallecano-Valladolid 0-1; Villarreal-Espanyol 0-0.

În clasament: 1. Real Sociedad 40 p; 2. Real Madrid 36 p; 3. Valencia 32 p; ..... 18. Rayo Vallecano 18 p; 19. Espanyol 17 p; 20. Recreativo de Huelva 11 p.

Societatea comercială V. TABAC ROMÂNIA S.A. Fabrica de Ţigarete Arad, angajează contabil.

Cerinţe:

- Iniţiativă şi capacitate de decizie
- Cunoştinţe operare P.C.
- Însuşirea limbii maghiare (vorbit, scris, citit).

Persoanele interesate vor transmite CV detaliat prin fax: 0257 - 270.212, sau vor depune personal la sediul societaţii din Arad, Calea 6 Vânători nr. 55/C, cel târziu până la data de 23. 01. 2003.

Concursul pentru ocuparea postului va avea loc în data de 24. 01. 2003 ora 10,00 la sediul societăţii.

Informaţii la tel.: 0257 - 270.353. (c.a.)

SOBIS Solutions

Angajează

ASISTENT SOFTWARE

Cerințe: - cunoștințe bune de operare PC
- permis de conducere cat. B
- mașină personală
- disponibilitate la deplasare în județ

Trimiteți CV la: gabriel:maftei@sobis.ro

(3235845)

S.C. „D & C" Multiservice SRL

Distribuitor al Zeelandia, Margarita, Foloe, Pambac

Angajăm pentru punctul de lucru Arad

- AGENT VÂNZĂRI -

Condiţii: ◆ domiciliul stabil în municipiul Arad
◆ stagiul militar satisfăcut
◆ studii medii sau superioare
◆ permis de conducere cat. B
◆ Experienţa în domeniu constituie avantaj.

CV-urile se vor trimite prin fax la nr. 0261.769008.
Candidaţii aleşi vor fi contactaţi telefonic pentru organizarea interviurilor.

(818)

MAGAZINUL FIRST BIKE

ARAD, str. REVOLUŢIEI nr. 85

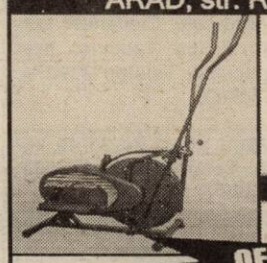

Vrei să slăbeşti?
Vrei să nu te îngraşi?
Vrei o sănătate de fier?
Vrei să-ţi păstrezi silueta?

ACUM AI OCAZIA

OFERTĂ DE DAI PE SPATE III

APARATE FITNESS

O gamă imensă îţi punem la dispoziţie pentru satisfacerea dorinţelor tale

LA PREŢURI INCREDIBIL DE MICI

NU UITA- Tot aici este şi lumea bicicletelor tip Mountain Bike, marca "FIRST BIKE"

(2734592)

S.C. SALTEX MAŞINI F & J S.A. ARAD

str. Câmpul Fecioarei Nr. 1 - Tel. 289082

Angajează:

◆ Maşinişti electro-eroziune ◆ Lăcătuşi

Se acordă:
- salarii de încadrare negociabile
- plata în acord individual şi pe echipe
- primă de concediu, sărbători legale şi fidelitate
- tichete masă
- transport gratuit

Informaţii la telefon: 289082

(3912530)

Societatea Comercială

IMAR S.A. ARAD

Calea Aurel Vlaicu nr. 14

angajează urgent

❒ sculptori în lemn
❒ confecţioneri-croitori

Informaţii suplimentare pot fi obţinute de la Serviciul Organizare-Personal-Informatică din cadrul S.C. IMAR S.A. Arad, tel. 236.764, 236.765, 236.766, 236.767 - int. 241.

(3912512)

CORISON srl

cu noul sediu din Piaţa Soarelui

(vis-a-vis de CORAURA)

VĂ OFERĂ:

o gamă largă de accesorii pentru mobilă

şi

execută la comandă orice tip de mobilier cu materiale din import

(c.a.)

telefon: 206.232

Dr. Oetker

Calitatea e cea mai bună reţetă.

Kommen Sie in unser Team!

Dr.Oetker ist eine führende internationale Lebensmittelgesellschaft die in über 26 Ländern rund um die Welt tätig ist. Mit dem Sitz in Deutschland haben wir eine mehr als 100-jährige Erfahrung in der Lebensmittelherstellung verschiedener Arten. Am bekanntestenËsind unsere Original Dr.Oetker Pudding, die Backzusätze, wie auch Vitalis Müsli und Ristorante Pizza. Die hervorragende Qualität wird gesichert durch unsere selbstverständliche Kompetenz und die kundenorientierte Politik.

Für unsere Zweigstelle in Rumänien suchen wir einen:

Junior Product Manager

Das Profil des Bewerbers:

- Absolvent der Marketingabteilung im Rahmen der Witschaftsakademie
- Erfahrung in der Werbung
- Marktausführung ist ein Vorteil
- Fliessendes Englisch
- gute Deutschkenntnisse wäre ein Pluspunkt
- gute Computerkenntnisse
- Reisebereitschaft
- Wohnhaft oder Umzugsbereitschaft in die Arges-Gegend

Forderungen der Arbeitsstelle:

- In alle Marketingsbereiche einbeziehen
- Implementierung der Kunden- und Marktpromotionen
- Aufstellen und Aufrechtserhalten von Kontakten mit Werbegesellschaften und Marketingliferanten
- Berichte an den Marketingdirektor

Also, falls Sie eine offene, dynamische und ehrgeizige Person sind und sich zutrauen eineËäusserst provozierende Stelle einzunehmen sind sie in unserem Team willkommen. Wir bieten Ihnen ein atraktives Belohnungspacket, ein internationales Arbeitsklima, die Möglichkeit eines ausgedehnten Trainings und sehr gute Möglichkeiten ihre Karierre aufzubauen.

Bitte senden Sie uns ein CV (englisch oder deutsch) bis zum 10.02.2003 an die Adresse: Personal Abteilung, Dr.Oetker Romania, Curtea de Arges, Str. Albesti, nr. 30, fax. 0248.507.009, Betr: Junior Product Manager. Nur angemeldete Bewerber werden für ein Interview eingeladen.

(3235842)

S. C. Volanul S. A. Arad

Angajează inginer specializarea autovehicule rutiere sau maşini termice

Condiţii:
- vârsta maximă 35 ani
- domiciliul stabil în municipiul Arad
- cunoscător al limbii engleze
- constituie avantaj cunoaşterea limbii germane

Curriculum vitae se va trimite la nr. de fax 0257-259.671 urmând ca persoana selectată să fie contactată de către noi.

(3235841)

CERTASIG

Societate de asigurare - reasigurare

Compania de asigurări **CERTASIG**, parte a unui grup financiar cu experienţă pe piaţa românească, angajează personal în judeţul Arad pentru următoarele posturi:

- consilieri financiari
- agenţi de asigurări
- inspectori daune auto
- directori de sucursală
- area manager

Dacă sunteţi o persoană dinamică, cu spirit întreprinzător şi cu abilităţi de comunicare şi negociere (experienţa în domeniul asigurărilor constituie un avantaj), vă rugăm să trimiteţi un C.V. şi scrisoarea de intenţie până la data de 24.01.2003, la sediul central din Bucureşti: fax - 021 312 20 60, e-mail: office@intercapital.ro sau pe adresa O.P. 1 - 1076 Bucureşti, cod 70700.

(c.a.)

SUZUKI

economic, fiabil, confortabil

NOU! automobile ST 2WD sunroof hardt

SWIFT de la 5.689 € + TVA

GRAND VITARA de la 15.066 € (CIP)

(3235803)

RS SARA MOTORS s.r.l. , Calea Aurel Vlaicu, bl. 1, parter
Tel./fax 0257/22.92.72, 25.39.29, www.suzukivest.ro

S.C. NUTRIENTUL S.A. Palota

COMERCIALIZEAZĂ DIN PRODUCŢIE PROPRIE

PRIN:

Abatorul din Salonta (situat la 60 km de Arad) - carne de pasăre şi produse din carne de pasăre refrigerate sau congelate;
Informaţii la tel. 0259-467.823

Ferma din Iosia (Oradea) - porc viu sau carcasă de porc.
Informaţii la tel. 0259-453.051

Cumpără PORUMB în cantităţi nelimitate.
Informaţii la tel. 0259-416.089, 0744.795.348 - D-na Popa.

(3235809)

PODELE LAMINATE

MATROS 2000 de la 149.000 lei/mp

LAMBRIURI MDF și PVC

la prețuri fără concurență

Tel.: 0257 / 349 888 , 0722 / 253 222

Arad, C. A. Vlaicu nr. 28-32

(înainte de stadionul UTA-fosta școală de șoferi)

preț fără TVA (1588232)

Angajăm

asistent departament import

Cerințe: studii superioare, limba engleză nivel avansat, operare calculator și Internet nivel avansat, disponibilitate la program prelugit.

Experiența în negocieri și cunoașterea unei a doua limbi străine constituie un avantaj.

Depunerea CV-urilor se face până în data de **22.01.2002,** la sediul firmei **S. C. Codlea Arctic SRL** din **str. 6 Vânători nr. 55 (incinta S. C. Frigorifer S. A.),** la **tel/fax 228.805/210.454** sau e-mail la adresa: **mirela.szasz@grup.codlea.ro**

(3912515)

Societate Comercială

închiriem spațiu comercial (133 mp) pe Bd. Revoluției 52-54.

Informații suplimentare:

0257/206326, 206327.

(3235840)

S. C. Interamerican Trading SRL - filiala Arad

(aflată în incinta S. C. Indagrara S. A. Arad, Calea Aurel Vlaicu nr. 274)

achiziționează porumb boabe la prețul de 3.900 lei/kg + TVA la STAS.

Informații la telefon 243.348 int. 116-117.

(3912528)

S. C. Indagrara Prodcom S. A. Arad

Calea Aurel Vlaicu nr. 274

Achiziționează sticle „Rasputin" la prețul de 1.500 lei/buc., și sticle „Navil", la prețul de 1.200 lei/buc.

Informații la telefon 243.348 int. 116-117.

(3912529)

ASIGURAREA OBLIGATORIE AUTO 2003

OMNIASIG Member of TBIH GROUP

MARELE PREMIU - 1 MILIARD DE LEI

20 X 100 MILIOANE DE LEI

20 X 50 MILIOANE DE LEI

EȘTI ASIGURAT ȘI... BOGAT !!!

Completați și trimiteți Talonul Promotional la oricare dintre sucursalele OMNIASIG sau la Sediul Central din B-dul Aviatorilor nr. 28, sector 1, București până la data de 31 ianuarie 2003 (data poștei). Tragerea la sorți a câștigătorilor va avea loc în data de 28 februarie 2003.

(2734839)

COLEGIUL ECONOMIC ARAD

cu sediul în Piața George Enescu nr. 2

Solicită **OFERTE DE PREȚ** pentru materiale de întreținere și gospodărie, alimente, furnituri de birou, mobilier specific, servicii de întreținere tehnică de calcul și copiatoare etc.

Ofertele se depun la secretariatul instituției până la data de 24 ianuarie 2003.

(3235827)

Oficiul Județean de Poștă Arad

Scoate la concurs postul de agent poștal pentru localitatea Sânmartin

Cei interesați și care doresc relații suplimentare se pot adresa la telefon 234.765 sau la Oficiul județean de poștă Arad, Calea Aurel Vlaicu nr. 2-4 (poșta de la gară).

(G)

Publicitatea noastră, mai aproape de dumneavoastră

ÎN ZONELE UTA ȘI MICĂLACA - AGENȚII DE PUBLICITATE „ADEVĂRUL"

Piața UTA: Magazinul **„Cristalul"** (aparținând **AMET**)

În dorința de a apropia mai mult serviciile de mică și mare publicitate de dvs., ziarul „Adevărul" a deschis două agenții de publicitate în Arad. În cursul lunii ianuarie, la Agenția din Micălaca, se pot face și abonamente pe luna februarie.

Program: luni - vineri între orele 9-16

„Adevărul" - publicitate eficientă la tarife avantajoase

Micălaca: Magazinul **GIP** (aparținând AMET), vizavi de **„Coraura"**

ANIVERSĂRI

Pentru cea mai admirată poștăriță din Ineu, MIRELA, un călduros „LA MULȚI ANI!". Livia Barbura. (4780812)

MATRIMONIALE

SEXY, bine dotată, te aștept în patul meu! Telefon 0721.778.190. (816)

TÂNĂRĂ sexy, apetisantă, sunt sclava fanteziilor tale. Telefon 0721.583.264. (769)

VÂNZĂRI APARTAMENTE DOUĂ CAMERE

Vând apartament 2 camere în Stațiunea Moneasa. Telefon 313025 sau 0723.479.896. (262)

Vând apartament 2 camere, Săvârșin, mobilat nou, utilat, preț negociabil. Telefon 0257-557508. (573)

VÂNZĂRI APARTAMENTE TREI CAMERE

Vând apartament 3 camere, et. IV, Mețianu. Telefon 285085. (814)

VÂNZĂRI APARTAMENTE PATRU CAMERE

Vând apartament 4 camere, 113 mp, încălzire proprie, zona BILLA, tot confortul. Telefon 0745.766.998. (722)

VÂNZĂRI CASE

Vând vilă, Vlaicu. Telefon 348437, seara. (193)

Vând urgent casă 3 camere, grădină, curte, preț 16.000 USD, str. Nouă nr. 23 (Gai). Telefon 0744.887.174. (4781964)

Vând casă cu 1 ha teren, în apropiere de Arad, preț 4.800 Euro. Telefon 0722.659.084.

Vând casă , 2 camere, bucătărie, magazie lemne și loc pentru construcții, str. Ghioceilor nr. 68, preț negociabil. Telefon 0722.936.308. (805)

SOCIETATE COMERCIALĂ vinde IMOBIL compus din P+3 cu suprafață de 200 mp, preț negociabil. Informații telefon 273725. (724)

VÂNZĂRI SPAȚII

Vând GHERETĂ, vad foarte bun. Telefon 0745.905.007. (748)

Vând gheretă pentru Obor, utilată pentru Fast-Food, vad comercial foarte bun, preț avantajos. Telefon 0744.660.175, 288074. (731)

VÂNZĂRI TERENURI

Vând loc de casă în Curtici (1200 m.p.), str. Grăniceri. Tel.: 229117; 273522 sau 0745 511481.

Vând 5000 mp teren intravilan, Aradul Nou, posibilități gaz, curent, apă, agent termic. Telefon 0722.355.963. (496)

Vând teren intravilan, posibilități apă și gaz, 2500 mp, preț negociabil, str. Câmpia turzii, Aradul Nou. Telefon 0257-278542. (802)

VÂNZĂRI AUTO

Vând OPEL OMEGA CD 2,5 TURBO DIESEL, înmatriculată, full option, an 1995. Telefon 0722.292.611. (670)

Vând Dacia 1304 - 1998; 1307 - 2000, 1410 - 2000, 1410 - 2001, Break - 2000, tractor 650 - 1993. Telefon 0744.391.896. (252)

Vând RENAULT 18, CIV, nr. noi, accidentat, mobilă, aragaz, butelii. Telefon 286211. (492)

Vând Renault 21 Nevada combi, neînmatriculat și Opel Rekord 2,2i, înmatriculat p.f. Telefon 462042 sau 0745.331.477. (4724481)

Vând fadromă L 3, stare perfectă de funcționare. Telefon 0744.782.627. (705)

Vând Dacia 1310 Breck, VT 2004, an fabricație 1997, stare foarte bună. Telefon 0788.400.223. (722)

Vând remorcă 1,5 tone de ARO, stare foarte bună, 600 Euro. Telefon 0257-473533. (9878677)

Vând motor tractor 445. Informații localitatea Șicula nr. 8. (4780809)

VÂNZĂRI ELECTRO

Vindem CASE MARCAT FISCALE, CÂNTARE ELECTRONICE și CONSUMABILE. Telefon 272727, 282829. (409)

Vindem, cheș și în rate (second hand) MAȘINI DE SPĂLAT, TV COLOR, FRIGIDERE, COMBINE, LĂZI, VITRINE FRIGORIFICE, CONGELATOARE, ASPIRATOARE, Calea Radnei nr. 225. Telefon 0257-259339, 563027, 0744.706.321. (511)

Vând TELEVIZOARE COLOR, MAȘINI DE SPĂLAT, FRIGORIFICE, garanție. Telefon 233511. (767)

Vindem CASE MARCAT FISCALE, CONSUMABILE, CÂNTARE ELECTRONICE. Telefon 211211, 281188. (c.)

Vând LAPTOP INTEL 1130, 256 RAM, 20 GB, nou + garanție, factură, 1250 USD, accesorii. telefon 0722.343.753. (811)

Vând foarte ieftin, garanție, TELEVIZOARE COLOR, MAȘINI AUTOMATE, COMBINE și LĂZI frigorifice. Telefon 274600. (30974)

Vând TELEVIZOARE COLOR, diferite diagonale, cu telecomandă, teletext. Telefon 338090, (840)

VÂNZĂRI DIVERSE

Vând GARAJ ULTRACENTRAL, cu extras CF. Telefon 0744.784.443. (719)

Vând GEAMURI TERMOPAN lemn stratificat, ROLETE PLASTIC import. Telefon 0745.380.320. (1)

Vând PLASĂ GARD ZINCATĂ, 25.000 lei/kg, CUIE CONSTRUCȚII, 20.000 lei/ kg, str. VRABIEI 4. Telefon 289997.

Vând mașină de erbicidat MET 2500 lt în stare bună. Telefon 459005. (558)

Vând schiuri din Germania 190 - 200 cm. Telefon 229714. (739)

Vând baloți de paie de orz, foarte bune pentru furajat animale, în Gai. Telefon 274297. (774)

Vând LEMNE FOC, esență tare, transport la domiciliu. Telefon 282878, 211646, 0745.661.984. (775)

Vând 2.000 kg sămânță lucernă. Telefon 0744.778.454. (4226845)

Vindem TERMOTECI noi, INSTALAȚII complete. RATE, avans ZERO. Telefon 0740.848.239. (430)

Vând PARCHET FAG (orice cantitate), pervazuri. Telefon 0744.555.338, 0745.648.047. 235271. (4781977)

Vând produse naturiste pentru potență, slăbit, îngrășat. Telefon 0745.251.105. (677)

Vând TĂURAȘI între 100 kg și 250 kg. Telefon 0744.886.547. (801)

Vând EN-GROS haine SECOND HAND, de sezon sortate și nesortate. Telefon 0745.676.333. (799)

Vând urgent cantitate mare de fân. Informații la telefon 0721.699.334. (807)

Vând trei tauri mari. Informații telefon 235551. (817)

Vând 300 baloți paie orz, în comuna Olari. Telefon 377128. (4724483)

Vând cățel Ciobănesc german, 6 luni, vaccinat, preț negociabil. Telefon 279074. (4780793)

Vând porci de 30-40 kg/ buc. Telefon 0257-473533. (9878677)

CUMPĂRĂRI AUTO

Cumpăr Dacia cu CIV și nr. noi, din 1985-1995, ofer max 17 mil. Telefon 0723.837.619. (833)

CUMPĂRĂRI DIVERSE

Cumpărăm VACI, TAURI și JUNINCI. Le plătim imediat. Telefon 250866, 0745.681.191. (823)

Cumpăr: PORUMB, ORZ, OVĂZ. Telefon 0744.784.568. (649)

Cumpăr grâu de panificație. Informații telefon 0740.172.327. (4724482)

Cumpăr deșeuri de fier vechi, cantități mari, prețuri mari. Telefon 0723.404.010. (522)

Cumpărăm țigle tip Jimbolia sau Leu, noi sau refolosibile, plata pe loc, cantitate nelimitată. Telefon 0722.500.343; 0723.500.205; 0721.990.753. (210)

(Continuare în pagina 15)

ABONEAZĂ-TE LA ADEVĂRUL

Pentru luna februarie prețul abonamentului este de 70.000 lei

PENTRU ABONAȚI, ZIARUL COSTĂ DOAR 2800 LEI

Se pot face abonamente și pe trei luni, șase luni și un an, abonații nefiind afectați de majorările de preț ulterioare.

Cititorii care doresc să se aboneze la cotidianul „Adevărul" și întâmpină dificultăți în contractarea abonamentelor sunt rugați să sune zilnic, între orele 8-16, la Oficiul Județean de Poștă Arad (tel. 230.850) sau la redacția ziarului nostru (tel. 281.797).

(Urmare din pagina 14)

LOCURI DE MUNCĂ

Angajăm BUCĂTAR, cu experiență, pentru restaurant. Relații la telefon 280989.

Angajez tânără dinamică, comunicativă, aspect fizic plăcut, fără obligații, activitate SECRETARIAT. Telefon 0723.341.287.

CASA JELEN angajează BUCĂTAR. Informații telefon 0257-283329.

SC SECURITY SRL angajează AGENȚI PAZĂ (băieți și fete). Telefon 228786. (249)

SC angajează BARMANĂ. Telefon 256835.

Firmă încălțăminte angajăm MAȘINISTE pentru cusut și subțiat și CUSĂTORI MANUALI. Telefon 288745. (453)

Angajăm BRUTARI calificați. Telefon 0744.592.017. (4781968)

STEFANO COMP angajează AGENȚI COMERCIALI pentru Diviziile Alka și Star Food. Cerințe: permis conducere și experiență în domeniu. Telefon 0744.640.411. (668)

Angajăm ȘOFER și DISTRIBUITOR ctg. B. Telefon 0744.775.121 sau 270510. (698)

Angajăm OSPĂTARE, VÂNZĂTOARE, FEMEI de SERVICIU. Str. Nicolae Bălcescu, nr. 2. (665)

Angajez VÂNZĂTORI la alimentară. Informații 218763 sau 0721.285.073. (548)

C.P.I. SECURITY angajează AGENȚI PAZĂ băieți și fete. Telefon 0722.608.999. (631)

DRESS COMPANY angajează CONFECȚIONERE îmbrăcăminte cu sau fără experiență. Oferim salar atractiv, tichete de masă și decontarea abonamentelor de transport. Informații la sediul firmei, str. Cocorilor nr 24A sau la telefon 289458; 213484. (476)

Discoteca SPACE angajează BARMANI, OSPĂTARI, condiții muncă avantajoase. Telefon 0722.739.464. (585)

TOP SECURITY Arad, Piața Sârbească, nr. 1, telefon 281410, 280228, angajează PERSONAL PAZĂ și SECRETARĂ, domiciliul în Arad. (700)

ORGANIZAȚIE NEGUVERNAMENTALĂ angajează ABSOLVENȚI științe sociale. Trimiteți C.V-scrisoare intenție, fax 219606, fdpsrar@inext.ro Detalii 0723.142.798. (772)

PRESTĂRI SERVICII

SILDOR PROD. REPARAȚII, MONTAJ frigorifice și aer condiționat, VÂNZĂRI vitrine și rafturi frigorifice, noi. Telefon 0257-349121, 0257-270622. (c. 32)

SC execută: ZUGRĂVELI, TENCUIELI, RIGIPS, GRESIERI, FAIANȚĂRI, PARCHET MELAMINAT. Încheie contracte pentru lucrări exterioare. Telefon 255087, 0744.471.916.

Repar ieftin: FRIGIDERE, CONGELATOARE, garanțial. Deplasare gratuită. Telefon 217451; 0722.417.397. (680)

Școala de șoferi, col. RUSU LUCIAN, face înscrieri. Telefon 283696. (448)

Executăm LUCRĂRI CONSTRUCȚII: gresieri, faianțări, rigips, tavan fals, zugrăveli, calitate și garanție. Telefon 0745.863.412. (723)

„ AMARILIS" EXECUTĂ confecții metalice, amenajări interioare, compartimentări, ANGAJEAZĂ: ZIDARI, DULGHERI din rândul șomerilor. Telefon 257017. (778)

DIVERSE

Matei Maria, nu voi uita pe ELISABETA cea care a dezlegat cununiile fetiței mele, de 32 ani; în 2 săptămâni s-a căsătorit. Vindecă impotența, argintul viu, cununii, pierderi în afaceri. Apelați 0721.754.490. (822)

Anonim, sănătate VALERIEI ZENA, m-a lecuit de patima beției. Sunați 0257-279568, 0744.288.220. (836)

ÎNCHIRIERI

Căutăm închiriere SPAȚIU COMERCIAL, central, 30-40 mp. Telefon/fax 0259-467122. (730)

Închiriez DEPOZIT din cărămidă cu BIROURI, 370 mp, zona UTA. Telefon 272676. (570)

Ofer spre închiriere apartament 1 camere, ultracentral, mobilat, contorizat, pe termen lung, 100 Eu/ lună. Telefon 0722.281.023. (825)

PIERDERI

Pierdut carnet de sănătate eliberat pe numele Juscă Teodor, de CMA, dr. Kökeny Eugenia. Îl declar nul. (4780811)

Pierdut carnet de șomaj eliberat de DMPS Arad, Filiala Ineu pe numele Mihoc Florian. Îl declar nul. (4780810)

† DECESE †

Cu multă durere anunțăm moartea fulgerătoare a celui care a fost soț, tată **VAIPAN DUMITRU.** Înmormântarea va avea loc, azi, ora 13,00 de la domiciliul din Nădlac. Soția Delia, fiica Mihaela.

După o scurtă și grea suferință, cu durere în suflet, anunțăm decesul iubitei noastre soții, mamă și fiică **POPȘA MARIANA STELA.** Înmormântarea va avea loc azi, 20 ianuarie, ora 15, de la Capela Cimitirului Pomenirea. Familia îndurerată.

Anunțăm cu adâncă durere dispariția fulgerătoare a celui care a fost **CURTUȚ MIRCEA** în vârstă de 57 ani. Înmormântarea va avea loc marți, 21.01.2003. De la Capela Cimitirului Pomenirea. Familia îndoliată Curtuț soția, fii, nora și nepoata. Nu te vom uita niciodată.

Cu adâncă durere anunțăm încetarea din viață, a iubitului nostru tată, **NISTOR NICOLAE,** în vârstă de 83 ani. Înmormântarea va avea loc azi, 20 ianuarie 2003, ora 13, la Cimitirul Pomenirea. Familiile îndoliate: Șușan și Nistor.

† SERVICII FUNERARE †

RO STYL COMPANY
SERVICII FUNERARE COMPLETE
PRODUCĂTOR SICRIE
ARAD, STR. M. EMINESCU 22, TELEFON 214.422
Magazin deschis și noaptea
OFERIM
● SICRIE 10 MODELE DE LA 800.000 LA 3.600.000
● SICRIE LUX 4 MODELE DE LA 4.500.000 LA 20.000.000
● LENJERIE DECES 6 MODELE DE LA 300.000 la 2.000.000
● CRUCE, LUMÂNĂRI, PROSOAPE, BATISTE, MÂNERE și ȘURUBURI SICRIU
OFERTĂ SICRIU FAG CRUCE RESPETE 1.500.000
APELÂND LA SERVICII: ÎMBRĂCAT, FORMOLIZAT ȘI TRANSPORT BENEFICIAȚI DE 15% REDUCERE
LA SICRIU ȘI TRANSPORTUL LA DOMICILIU GRATUIT
▼PLATA ȘI DUPĂ ÎNCASAREA AJUTORULUI DE ÎNMORMÂNTARE.
PĂREREA DVS. CONTEAZĂ!
TELEFON 094.690.121

IN MEMORIAM "KUKI"
Servicii Funerare Complete
Str. M Eminescu Nr.4
ÎN CURTE
Tel:211.929 - 0723.343.964
Magazin deschis la orice oră
OFERĂ:
SICRIE 10 modele de la 600.000 - 2.800.000
SICRIE LUX 6 modele de la 3.600.000-10.500.000
SICRIE import 70.000.000 lei
Mânere. șuruburi accesorii
LENJERIE 7 modele de la 350.000 - 1.400.000
GRATUIT ! ! ! !
Transportul sicriului la domiciliu
ÎMBĂLSĂMATUL
Plata în Rate ! ! !
Transport Intern și Internațional

† CONDOLEANȚE †

Familia ing. Albu George împreună cu mama, Albu Sidonia mulțumesc rudelor, prietenilor, cunoscuților, foștilor colegi de muncă, vecinilor pentru ajutorul, compasiunea și sprijinul acordat în greaua încercare pricinuită de decesul celui care a fost frate, fiu, cumnat și unchi, **ALBU CORNEL.** Dumnezeu să-l odihnească în pace!

În aceste momente de grea încercare, prin pierderea mamei dragi, transmitem sincere condoleanțe și întreaga noastră compasiune domnului senator AVRAM CRĂCIUN. Senatul Universității de Vest „Vasile Goldiș" Arad. (838)

Familia dr. CHEIKH ALI HAYSAM este alături de senatorul AVRAM CRĂCIUN, în grele momente pricinuite de trecerea în veșnicie a mamei. Sincere condoleanțe! (839)

Familia CHEIKH ALI BASSAM transmite senatorului AVRAM CRĂCIUN sincere condoleanțe. (839)

Suntem alături de senatorul AVRAM CRĂCIUN în aceste momente grele pricinuite de trecerea în neființă a mamei sale **SOFIA CRĂCIUN.** Dumnezeu să o odihnească în pace! Familia Marin și Silvia Duță.

Suntem alături de senatorul AVRAM CRĂCIUN, în grelele momente pricinuite de trecerea în neființă a dragei sale mame. Dumnezeu să o odihnească în pace! Ing. Duca Iosif.

Colectivul grupei I, anul IV, Finanțe-Asigurări al Universității Aurel Vlaicu este alături de dl profesor CRĂCIUN PETRE, în momentele grele pricinuite de decesul mamei sale. Sincere condoleanțe!

Suntem alături de familia POPȘA la marea durere pricinuită de decesul celei ce a fost **POPȘA MARIANA.** Sincere condoleanțe. Asociația bl. 47. (821)

Sincere condoleanțe și întreaga noastră compasiune colegului dr. VALER VĂLEAN în greaua încercare pricinuită de pierderea mamei soacre. Colectivul Inspectoratului de Poliție Sanitar Veterinară Nădlac. (828)

Cu adâncă durere în suflet aducem un ultim omagiu celui care a fost **GRUIA LĂPĂDAT.** Dumnezeu să-l odihnească în pace! Robert și Monica. (829)

Cu adâncă durere în suflet fiica Dana, ginerele Radu și nepotul Alex, am petrecut-o pe ultimul drum pe iubita noastră mamă, soacră și bunică, **MAXIM STELA,** care a trăit 74 ani. Familia îndoliată Burcea. (830)

Am condus-o pe ultimul drum pe cuscra noastră, **MAXIM STELA,** care a trăit 74 ani. Familiile îndoliate: Dănilă și Burcea. (831)

Cu sufletul plin de durere, fiul Gigi și nora Neli am petrecut-o pe ultimul drum pe iubita noastră mamă și soacră **MAXIM STELA,** care a trăit 74 ani. Familia îndoliată Maxim. (832)

Cu tristețe și compasiune suntem alături de nepoții și verișorii noștri, la dureroasa despărțire de cea care a fost soție, mamă, bunică devotată, **LUCREȚIA SULINȚAN.** Dumnezeu să o odihnească în pace! Delia Sulințan. (835)

† COMEMORĂRI †

ZIUA DE 20 IANUARIE 2002 a schimbat destinele noastre în tristețe, durere și cumplită nedreptate. Plecarea fulgerătoare și mult prea devreme a bunei, dragei și de neînlocuit verișoară, cea care a fost, **GABRIELA RĂUCEAN (COSMA).**

„Acum un an de zile/ Când de acasă ai plecat/ Rămas bun nu și-ai luat/ Ne-ai lăsat îndurerați/ Și cu ochii-nlăcrimați/ Mai sus de stele și de nori/ E veșnicia tuturor/ Acolo este veșnic rai/ Lângă Dumnezeu să stai/ Acolo sus la Fiul Său/ Împreună ca să fiți/ Pământul să-l stăpâniți/ Pe noi să ne ocrotiți". Ființă de o bunătate sufletească și frumusețe morală deosebită ai lăsat în sufletul nostru durere, suferință și tristețe ce nu se vor stinge niciodată. DUMNEZEU SĂ TE ODIHNEASCĂ ÎN PACE! Verișorul DORU cu soția MARIANA, nepoții MARIAN și ADRIAN PERA. (634)

Astăzi, sunt 3 ani de la trecerea în eternitate a celui care a fost omul deosebit, cu suflet nobil, **Ing. GHEORGHE NEDESCU.** Dumnezeu să-l odihnească! Camelia. (658)

Luna aceasta se împlinesc 10 ani de cînd tatăl și soțul **TULCAN PETRU** din Arad, GRĂDIȘTE, a plecat dintre noi. Tati dragă, nu vom uita niciodată chipul tău blând și dragostea caldă cu care ne-ai înconjurat. Te iubim la fel de mult. Soția Maria și fiicele Nelica și Voichița Tulcan. (477)

Se împlinesc 11 ani de la decesul celui care a fost, **GROZA PAVEL.** Nu te vom uita niciodată! Fiul și familia. (656)

Dureroasă este despărțirea, dureroasă este amintirea tăticului nostru drag, **VĂLEAN GHEORGHE,** din satul CUVIN, chiar la trecerea celor 18 ani. Dumnezeu să-l odihnească în pace! Familia. (4781972)

Flori, lacrimi și o lumânare aprinsă pe mormântul dragului nostru soț, tată, socru și bunic, **CHERICI MILOȘ,** la 6 ani de la trecerea în eternitate. Familia. (4780788)

S.C. SATLINE S.R.L. TELEFON 251.461, 0744/507.211 SHOW ROOM ARAD,Piata Mihai Viteazul - BL. M7 - PARTER

TÂMPLĂRIE DIN ALUMINIU ŞI P.V.C.

CU GEAM TERMOPAN; PROFILE PVC TROCAL Germania; PROFILE ALUMINIU Grecia

BD. REVOLUŢIEI 10
Vis a Vis de Banc Post
Tel: 270.525 270.424

BD. REVOLUŢIEI 54
Lângă BELFE
Tel: 228.684

Cumpără de la
CORAURA
şi primeşti
Cadou
ASIGURAREA pentru CASA sau Maşina TA

STR. CRIŞAN
Magazinul Metalul
Tel: 228765; 228715; 255895

BD. REVOLUŢIEI 37
Mag. Sanitas
Tel: 255710 255.712

Vânzări în rate
FĂRĂ GIRANT
şi
FĂRĂ AVANS

Transport gratuit până în Casa ta! (3235800)

Societate comercială

Angajează ◆ tineri absolvenţi de liceu economic - secţia contabilitate, sau absolvenţi de Şcoală Postliceală secţia de contabilitate

Telefon: 287366. (3235844)

MEDIASOFT

Arad, str. Av. Ioan Sava nr. 5, tel/fax 0257-255.886

Centru de Formare Profesională Continuă a Adulţilor

Organizează CURSURI

DE PERFECTIONARE

1. **Operator calculator**
(iniţiere Windows, Word, Internet, NC, baze de date)
serii din: 14.01.2003 si din 03.02.2003 dimineaţa
din 20.01.2003 şi din 14.02.2003 seara
2. **Contabilitate** (teoric, practică) dupa masa - 15.02.2003
3. **Secretariat computerizat** - dupa-masa - 27.01.2003
(tehnoredactare WORD, poştă electronică E-mail)
4. **Programator ajutor (Access)** - dupa masa - 11.02.03

DE INSTRUIRE

1. **Utilizare Excel** - dupa-masa - 14.01.2003
2. **Proiectare asistată (AutoCad 2000)** -18.01.2003
3. **Internet** - (creare pagini Web-HTML) - 20.01.2003
4. **Limba engleză** - dupa-masa - 22.01.2003

Diplome avizate de Ministerul Educaţiei şi Cercetării.

Servicii de recrutare şi plasare FORTA DE MUNCĂ avizate de MINISTERUL MUNCII (3912508)

TÂMPLĂRIE PVC CU GEAM TERMOPAN CALITATE GERMANĂ GEALAN Fenster-Systeme

ARAD, STR. CAIUS IACOB BL.R
FOSTUL Mag. CĂMINUL (lângă BANC POST)

Convingeţi-vă! Cel mai bun! Cel mai ieftin! În rate!

TELEFOANE 0257-256.899 0722-528.185

Investiţiile societăţii de asigurări

INTERAMERICAN

se întorc în favoarea ta

Prin plasamente sigure şi profitabile INTERAMERICAN România a obţinut în 2002 un randament investiţional de

pentru clienţii săi

Procentul de mai sus reprezintă rezultatul investiţional mediu net obţinut prin investirea rezervelor matematice aferente contractelor de asigurare de viaţă de tipul Pensia Ta, Viaţa Ta, Liniştea Ta şi Comoara Ta în conformitate cu condiţiile contractuale ale contractelor de asigurare.

INTERAMERICAN
ROMANIA MEMBER OF EUREKO GROUP

mai mult ca sigur

(3235843)

www.interamerican.ro | informaţii la tel: 0257 21 33 66

DACIA

Numai prin IATSA ARAD (fost Dacia Service Aradul-Nou)
str. Ştefan cel Mare 2-4. Tel/fax 0257/287366

ACUM
- în numerar
- cu finanţare: – leasing: persoane juridice şi fizice autorizate
– rate: persoane fizice

MODEL		PREŢ	REDUCERE
SUPER NOVA:	◆ EUROPA	4500 € (incl.TVA)	-400 €
	◆ CONFORT	4800 €	-400 €
	◆ RAPSODIE	5050 €	-300 €
	◆ CAMPUS	5300 €	-300 €
	◆ CLIMA	5700 €	-400 €
BERLINA		3950 €	
BREAK		4150 €	1 € = 35496 lei

MODEL	PREŢ	MODEL	PREŢ	REDUCERE
UTILITARE - Motorină		UTILITARE - Benzină		
■ Pick-up 1,9 D	5320 €	■ Pick-up 1,6	4400 €	-200 €
■ Double cab.1,9 D	5620 €	■ Double cab. 1,6	4700 €	-200 €
■ Double cab.1,9 (4x4)	5920 €	■ Double cab. 1,6 (4x4)	5000 €	-200 €

Pentru informaţii vă rugăm să ne contactaţi la: 0257/278950, 0744-618140.

(3235824)

BANCA TRANSILVANIA S.A.
SUCURSALA ARAD,
Str. Unirii nr. 5-7,
Tel. 0257/283.122
Campania
VISA TE SCOATE ÎN LUME
6 dec 2002- 19 febr 2003
Informații la sediul băncii.

ADEVĂRUL

Cotidian independent Arad

Anul XV, nr. 3814

Marți, 21 ianuarie 2003 ● 16 pagini ● 5000 lei ● e-mail: adevarul@arad.ro; adv.pub@arad.ro

BRAT Publicație auditată în semestrul I 2002

Tiraj mediu zilnic vândut: 30 531

WEST BANK S.A.
ARAD, B-dul Revoluției nr. 88
TELEFON: 284.888; FAX: 285.202
WESTERN UNION TRANSFER DE BANI ®
Cel mai rapid mod de a primi bani din toată lumea

NERUȘINAREA ȘI NEPĂSAREA ALEȘILOR

Nu-l pot compara cu nici un dictator, pentru că ar fi nedrept, ca un om mărunt ca el să fie asemuit cu o personalitate istorică. Dar în Arad, parcă având gura plină de prune, își scoate inepțiile pe bandă rulantă, amenințând și scrâșnind din dinți, răzbunându-se pe tăcute, ca un „bun și omenos creștin" pe toți pe care-i consideră potențiali rivali. În consiliul local a impus o mică dictatură, nu ține cont de părerea nimănui și conduce Aradul, cu pretenții la întregul județ, că un tiran din Siracuza. De fapt, cei de-o credință cu el s-au convins cine este, comunitatea respectivă creștină din Arad l-a eliminat, astfel că a devenit președinte al unei comunități similare, undeva pe valea Crișului Alb.

Manifestând un dispreț funciar față de oameni, batjocorind cetățenii Aradului în fel și chip a adus orașul nostru într-o stare în care nu ne-am fi putut-o imagina, cu ajutorul unor servi umili, care nu-l supără pe domnul primar și președinte.

S-a înconjurat de oameni fără moralitate, al căror unic scop este câștigul, posturi bine plătite, în care să nu facă nimic, decât să aplaude și să ridice mâna pentru a aproba inepțiile șefului. Acești ciocoi sunt obraznici, mitocani, prost-crescuți, cu o cultură inexistentă și profesionalism slab, dar puși cu toții pe căpătuială, apucând cu brațele tot ce le cade în mână, fiind campionii corupției în județul Arad.

Își permit să râdă în nas oamenilor cinstiți, să conteste pe toți cei care în trecut și în prezent au făcut ceva pentru orașul și județul Arad. Sunt goi de orice idei constructive, stau pe haznalele de bani crezând că totul li se cuvine. Faliți moral, intelectual, faliți în afacerile proprii, au găsit sub ocrotirea micului dictator acoperire pentru faptele lor rușinoase, care sunt împotriva oricăror principii ale moralei creștine, ateiste sau universale.

Acești pretinși conducători plini de orgolii au uitat de cetățeanul care și-a pus speranța în ei, au uitat chiar și de membrii de rând ai propriului partid, pe spinarea cărora s-au cocoțat pentru a junge la strugurii dulci. Ce-i mai pasă primarului sau ciracilor săi de populația Aradului pe care o privesc cu dispreț suveran de pe înaltele scaune pe care stau.

Un nimeni, un anonim, un parvenit, un ins fără profesie, un mațe-fripte, un aventurier, țucălar al primarului, un pește a ajuns să răspundă de una din cele mai importante regii, ca apoi să ne dea nouă cu tifla ignorând înzăpezirea, precum vicele ieșit de curând dintr-un partid, pentru a intra în unul mai puternic, care ne spunea cu suficiență că așa-i iarna.

D. ZĂVOIANU

(Continuare în pagina 5)

Ieri, pe șoseaua Arad-Nădlac

11 AUTOVEHICULE - IMPLICATE ÎNTR-UN TRAGIC ACCIDENT

FOTO: ȘT. MATYAȘ

Pag. 3

● În urma unei coliziuni în lanț, o persoană a decedat iar trei au fost grav rănite

Pag. 5

„PARTIDUL UMANIST ESTE ULTIMUL ÎN CADRUL CĂRUIA FAC POLITICĂ"

● *interviu cu deputatul Nicu Cojocaru - prim-vicepreședinte PUR Arad*

Premiile de fidelitate „Adevărul"

PRIMII CÂȘTIGĂTORI DIN ACEST AN

◆ Invitat principal al tragerii la sorți a fost domnul **EUGEN CRISTEA, directorul Sucursalei județene Arad a B.C.R.** ◆ Șapte dintre câștigătorii premiilor în valoare de câte un milion de lei fiecare sunt din municipiu iar trei din localitățile județului (Nadăș, Vladimirescu, Sâmbăteni).

Foto: **M. CANCIU**

Pag. 3

„Dacă UTA rămâne în Divizia A, rămân și eu. Dacă nu, e normal să plec"

☛ declară RADU NUNWEILLER - antrenorul principal al echipei UTA

Pag. 9

Pag. 6

Bătaie crâncenă într-un bar din Micălaca

Pag. 4

După trei ani

SIMEON MURGU REVINE LA ARAD

ÎNCHIRIEZ SPAȚII PRODUCȚIE
500 m², 1000 m² , 1500 m² – cu toate utilitățile
TELEFOANE 272.812, 0721.269.70

Calendar

▼ Astăzi, Soarele răsare la ora 7 și 45 de minute și apune la ora 17 și 9 minute.

▼ Au trecut 20 zile din acest an. Au mai rămas 345 de zile până în 2004.

▼ **Praznicul zilei: Biserica ortodoxă:** Cuv. Maxim Mărturisitorul; **Biserica greco-catolică:** Sf. Maxim Mărturisitorul; Sf. M. Neofit; Sf. M. Agneza.

A VENIT BARZA!

La Arad: Nedelcu Vlad Alexandru, **Bătrân** Larisa, **Steau** Adelina Patrisia, **Hedean** Raul Claudiu, **Horvath** Emanuel Marian-Patrik, **Istvanovicz** Daniel Samuel, **Ianto** Attila, **Vîrtopeanu** Bogdan Emanuel, **Botaș** Robert Adrian, **Jurcă** Bogdan Vasile, **Ioja** Marius Adrian, **Ardelean** Sara, **Covaci** Andrei Augustin, **Ioanovici** Emanuel, **Brendea** Henrietta-Andreea, **Minea** Naomi Karina, **Damienescu** Raluca Bianca, **Cupla** Neluțu.

Meteo

Vremea se va încălzi ușor. Cerul va fi temporar noros. În cursul nopții sunt posibile precipitații slabe, favorizând producerea de polei. Vântul va sufla slab până la moderat din sud-est. Dimineața în zonele joase se va semnala ceață, care izolat va persista și în timpul zilei.

Temp. max.: 2 la 5°C.
Temp. min.: -3 la 0°C.

CINEMATOGRAFE

Dacia: Fracul magic (SUA) 10; 12; 14; 16; 18; 20

Mureșul: Gosford Park (Anglia-SUA) 10; 12,30; 15; 18

Arta: Semne (SUA) 16; 18; 20

Sala Mică: Tanguy (Franța) 15,30; 18,30

UN NOU OFICIU POȘTAL INFORMATIZAT

Zilele trecute, rețeaua de oficii poștale informatizate s-a extins prin conectarea **oficiului poștal Arad 8 (strada Fulgerului nr. 1).** Conectarea oficiilor poștale la rețeaua informatică a Poștei Române asigură prestarea în timp real a serviciilor financiare electronice: **mandat ON-LINE, E-mandat, Western Union, Eurogiro.** Serviciile se bazează pe cele mai moderne protocoale de transmitere a datelor pe linii de telecomunicații, utilizând tehnici moderne de accesare a bazelor de date aflate la distanță.

Serviciul de **mandate ON-LINE** este un serviciu rapid de transfer a unor sume nelimitate în lei, tranzacțiile executându-se într-un interval de timp de maxim 1 oră de la depunerea sumei.

Prin serviciul **Eurogiro** al Poștei Române pot fi achitate și prezentate mandate pe relațiile: Elveția, Japonia, Turcia, Germania, iar de la începutul acestui an și Danemarca.

Clienților care așteaptă bani din străinătate, ghișeele informatizate le oferă posibilitatea de a-i primi, în lei sau USD, prin serviciul **Western Union.** Acest sistem funcționează în 186 de țări.

În județul Arad funcționează în prezent 12 oficii poștale informatizate: nouă în municipiu și câte unul în Ineu, Lipova și Sebiș.

MARFĂ FĂRĂ ACTE, ÎN PIAȚA AUTO

În data de 19 ianuarie a.c., Biroul pentru Combaterea Fraudelor Vamale și Contrabandei a organizat o acțiune în Piața Auto-Moto, ocazie cu care au depistat pe **Micloș Avădanei**, de 23 de ani, **Gheorghe Pop**, de 20 de ani și **Dacian Dinu**, de 24 de ani, toți din Arad, care ofereau spre vânzare produse fără a poseda documente de proveniență. Au fost sancționați cu câte 150.000 de lei, conform Legii 12/ 1990 și au fost ridicate, în vederea confiscării, bunuri în valoare de 9.500.000 de lei.

„ADEVĂRUL" VĂ ASCULTĂ

La telefonul dimineții, 280944, între orele 9,00-12,00

Petru Iacob, din cartierul Micălaca, s-a prezentat la redacția ziarului nostru pentru a anunța faptul că a găsit șase bonuri de benzină într-o parcare din apropierea zonei Miorița. Bonurile sunt în valoare de 1,8 milioane de lei. Cel care le-a pierdut le poate recupera apelând numărul de telefon 349.293.

Aurelia Fereștean, administrator la blocul de pe strada Unirii, reclamă: „din luna octombrie, tot blocul pe care îl administrez este debranșat de la apă caldă. Cu toate acestea, Arterm ne taxează în continuare..."

Contactat, **dl. Ioan Crișan** - director de organizare și coordonare în cadrul Arterm - ne-a declarat: „locatarii acestui bloc au datorii la apă caldă în valoare de 78,9 milioane de lei, pe care nu le-au plătit încă. De aceea i-am debranșat de la apa caldă..."

Anton Aholani, din cartierul Subcetate sesizează:

„Prezent într-o emisiune la TV Arad, dl. viceprimar Voicu a afirmat că zăpada a fost scoasă în afara orașului. Aș dori să-l întreb pe dl. Voicu: cartierul Subcetate nu face parte din municipiul Arad? Și mai vreau să semnalez că în apropierea unității militare, din cartierul în care locuiesc, o bandă de circulație este ocupată de o grămadă de nămeți. Tot în această emisiune, dl. Voicu a spus că au debarasat zăpada, în așa fel încât când se topește să se scurgă în Mureș. Să-mi spună dl. viceprimar unde se va scurge această apă care va rezulta din zăpadă pentru că eu nu am știre să existe vreun canal prin apropiere care să ducă la râul Mureș. Am impresia că domnii viceprimari nici măcar nu cunosc municipiul pe care ar trebui să-l gospodărească!..."

Redactor de serviciu, N. B.

„Recons" respectă legea

Mai mulți cititori ai ziarului nostru au criticat conducerea „Recons" pe motiv că ar percepe, cu de la sine putere, T.V.A de 19% la chiriile spațiilor cu destinație de locuință.

Directorul **Aurel Damian** precizează că ei nu fac decât să aplice legea 345 din 2002, care prevede următoarele: **„Se consideră prestare de servicii orice activitate care nu constituie livrare de bunuri în sensul articolului 3 - închirierea, arendarea și concesionarea de bunuri mobile sau imobile."**

S.C. Recons a adus la cunoștința chiriașilor noile reglementări legale și majoritatea a înțeles acest lucru, achitând TVA-ul aferent începând cu data de 1 iunie 2002.

S. AMBRUȘ

HOROSCOP

Marți, 21 ianuarie 2003

Berbec (21.03-20.04). Cu efort susținut, veți reuși să duceți la bun sfârșit unele probleme care vă frământau de mult timp.

Taur (21.04-20.05). Aceste zile vor fi propice punerii la punct a anumitor detalii în ceea ce privește relația dvs. sentimentală.

Gemeni (21.05-20.06). Deși veți avea unele probleme din punct de vedere financiar, nu este cazul să vă îngrijorați. Un bun prieten vă va ajuta să le soluționați la timp.

Rac (21.06.-22.07). Veți cheltui o sumă mare de bani pentru îmbunătățirea sănătății dvs.

Leu (23.07-22.08). Aveți șanse să întâlniți o persoană de sex opus, care vă va schimba radical concepțiile și modul de viață.

Fecioara (23.08-22.09). Pe plan profesional, se întrevede posibilitatea unei colaborări care se va dovedi a fi o bună alegere.

Balanța (23.09-22.10). Chiar dacă aveți impresia că totul este în regulă cu sănătatea dvs., ar fi bine să vă faceți un control medical.

Scorpion (23.10-21.11). Întreaga dvs. atenție se va îndrepta către problemele apărute în viața dvs. de cuplu.

Săgetător (22.11-21.12). Este posibil să câștigați o sumă mare de bani din jocurile de noroc.

Capricorn (22.12-19.01). Veți fi tentat să vă implicați într-o relație sentimentală clandestină.

Vărsător (20.01-20.02). Conjunctura astrală va fi favorabilă unei schimbări benefice în cariera dvs.

Pești (21.02-20.03). Dacă ați avut vreo problemă legată de sănătate, aceste zile sunt optime vindecării rapide.

UTILITARE

PIEȚE, TÂRGURI

Astăzi este zi de piață la Sebiș, Almaș, Apateu, Semlac, Sântana, Șilindia, Vârfurile. Târguri săptămânale se desfășoară astăzi la Chișineu Criș, Almaș, Șilindia și Vârfurile.

Mâine, miercuri, va fi zi de piață la Pâncota, Beliu, Buteni, Șiclău, Macea, Vânători, Pecica, Șiria și zi de târg la Beliu și Buteni.

FARMACII DE SERVICIU

● Farmacia **REMEDIUM** Arad, B-dul Revoluției nr. 52-54. Program luni-vineri: 7,30-20,00; sâmbătă 8,00-14,00. Telefon 233195; ● Farmacia **LIBRO PHARMA NON STOP** Calea Aurel Vlaicu 60-68 (lângă stadionul (UTA) telefon 212.992. ● Farmacia **TEAHA-FARM**, Bd-ul Revoluției nr. 65. Program: luni-vineri 8-21, sâmbătă 9-13. Telefon 254.587; ● Farmacia **„OMNIAFARM"**, Calea Aurel Vlaicu, Bl. Z28, cu program zilnic de la orele 8,00-22,00. Telefon 271724; ● Farmacia **SENSI BLU, ARAD I** Bd. Revoluției nr. 43. Program non-stop, inclusiv sâmbătă și duminică: Telefon 254.527; ● Farmacia **SENSI BLU ARAD II** Bd. Revoluției nr. 93. Program zilnic 8-22 - inclusiv sâmbăta și duminica. Telefon 214.955; ● Farmacia **ELPIS PHARM, Micălaca**, zona Piața Soarelui, str. Voinicilor colț cu str. Păsunii, Bl. 193, sc. A, parter. Program: luni-vineri 8-20, sâmbătă 8,30-14. Telefon 259.619; ● Farmacia **LARIFARM**, Calea Aurel Vlaicu, la parterul blocului Z 24 are program de lucru zilnic, între orele 7,00 - 23,00, telefon 246622.

URGENȚE STOMATOLOGICE

Cabinetul de pe str. Crișan (în spate la Gionelli) are program non-stop. Telefon: 253794. Cabinetul din B-dul Revoluției nr. 62, ap. 17. Zilnic: 8-12, 14-20. Telefon: 256.665.

Și Cabinetul Stomatologic din Calea Victoriei nr. 7 A asigură zilnic urgențe, inclusiv sâmbăta, între orele 10-15. Telefon 095.565.622.

SANITAR-VETERINARE

Dispensarul veterinar din Aradul Nou, str. Lugojului nr. 2, efectuează:

- vaccinul antirabic și examenul clinic al câinilor de companie, de pază și vânătoare din zonă;
- examenul **TRICHINELOSCOPIC** al cărnii de porc.

Program: zilnic, între orele 8-16, sâmbăta și duminica 8-12. Telefon 287298.

ÎNTRERUPERI DE CURENT

21 ianuarie: (9-14): Cl. A. Vlaicu Bl. Z8, Z34; **(8-12):** str. Brătianu Bl. 2-4, 3, 8, 8-10, 10, 10A, 9-11, 12-16, str. Davila, Russo, I. C. Brătianu, Bd. Milea; Călărași, Fulgerului, Paltinului, Vlad Țepeș, Porumbescu, Bumbacului, Poetului (p).

APOMETRE

21 ianuarie: Bl. Dr. I. Suciu, Bl. 201-255, 326-367, 501-550, 701-734 Micălaca; Bl. O. Ghibu, Bihorului, Bl. Aleea Romanței, Războieni, P. Rareș, Comunarzilor; Bl. A, I, U, X, Y, Calea Aurel Vlaicu, Bl. Faleza Sud, Bl. Calea Romanilor, Haiducilor, Bl. Banu Mărăcine, Ghiba Birta, Abrud, Digului, Șt. O. Iosif, Salontie, Porumbacului, Vulturilor, Veseliei, Mehedințeanu, Filotei, Volta, Lungă, Rodnei, L. Rebreanu, Târgului.

ADMINISTRAȚIA FINANCIARĂ

Administrația Financiară a municipiului Arad: Asistență contribuabili (impozitul pe venitul global) - telefon 280633, 280733, int. 199 între orele 8,00-12,00. Informații suplimentare la www.finantearad.ro

TELEFON DE URGENȚĂ LA POLIȚIE: 955

Noul număr de centrală telefonică al I. J. P. (Inspectoratul Județean de Poliție) Arad: 207.100.

ADEVĂRUL
COTIDIAN INDEPENDENT ARAD

Editor: S.C. ADEVĂRUL Arad S.R.L.

COD FISCAL R 1681938 ● COD SICOMEX 19.604 ● CERTIFICAT J 02/1886 / 31X 1991 ● COD SIRUES 020956601 ● ISSN 1220 - 7489

Redacția și administrația: 2900 Arad, Bd. Revoluției nr. 81. **Telefoane:** SECRETARIAT - 281802, fax 280655, 280625; ADMINISTRAȚIE - CONTABILITATE - 281797; MICA PUBLICITATE - 210775; MAREA PUBLICITATE - 280904; CLUBUL PRESEI - 280989.

Consiliul de administrație: președinte - **DOREL ZĂVOIANU,** telefon 281802, 280625; **vicepreședinte - MIRCEA DORGOȘAN,** telefon 281802, 280625; **membri: DOREL BARBU,** telefon 281797; **NICU COJOCARU,** telefon 280904; **MIRCEA CONTRAȘ,** telefon 280854.

Colegiul de redacție: MIRCEA CONTRAȘ (redactor-șef); **MARCEL CANCIU** (șef secție foto), telefon **281701; ALEXANDRU CHEBELEU** (șef secție sport), telefon **281701; NICU COJOCARU** (șef secție publicitate) telefon/fax: **280904; GABRIELA GROZA** (secretar general de redacție), telefon **280854**; **VASILE FILIP** (șef secție cultură-învățământ-tineret), telefon **281855; 280003; IOAN IERCAN** (șef secție politică), telefon **280943; DORU SAVA** (șef secție social-economic), telefon **281738; ȘTEFAN TABUIA** (șef secție actualități), telefon **281855; 280003; DOREL ZĂVOIANU** (președinte al Consiliului de administrație), telefon **281802, 280625.**

Difuzare - Marketing: MIRCEA ȚÂȘCĂ (șef secție)-telefon **280904**

Tiparul executat la S.C. MEDIAGRAF S.A. ARAD, str. Feleacului F.N., telefon 250902, fax 250920

„Adevărul" poate fi citit și pe Internet la adresa http://adevarul.arad.ro

Echipa de serviciu

IOAN TULEU
secretar de redacție

Ioan Leac, Adela Pop, Dina Rujan, Ramona Vidulescu
tehnoredactare computerizată

Doina Jurcă, Fira Răzman, Aurica Telcian, Dacian Toduța
corectură

Cursuri

Casa de Cultură a Municipiului Arad anunță deschiderea cursului de secretariat. Cursul va avea durata de 4 luni și va cuprinde: lb. engleză, lb. italiană și lb. germană, dactilografie și inițiere în operare PC. Se mai fac înscrieri la cursuri de coafură, cosmetică. Înscrierile se fac zilnic, la sediul instituției din str. Gheorghe Lazăr nr. 1, între orele 10-13. Informații la telefon 211.918.

AU PLECAT DINTRE NOI

Sauer Pavel (1929), Kiss Iosif (1939), Curtuț Mircea (1945), Fărcaș Constantin (1924), Iakob Alexandru Emanuel (2001)

Cursul valutar*

– VALORI ÎNREGISTRATE LA IERI, 20 IANUARIE 2003

Denumirea valutei	BNR	BCR		BRD		Banca Transilvania		Banca Românească		Banca Romexterra	
		C	V	C	V	C	V	C	V	C	V
Euro	35730	35494	35996	35410	35870	35300	35700	35148	36085	35550	35850
Dolar S.U.A.	33527	33350	33650	33350	33680	33250	33720	33425	33725	33400	33700
Forint	146	138	151	140	148	140	153	-	-	-	-

Premiile de fidelitate „Adevărul”

PRIMII CÂȘTIGĂTORI DIN ACEST AN

Am intrat în cel de-al optulea an de când, lună de lună, „Adevărul” oferă celor mai constanți dintre cititorii săi - e vorba de abonați - prin tragere la sorți, câte zece premii de fidelitate în valoare de un milion de lei fiecare. La posibilitatea de a câștiga aceste premii menite, așa cum o arată și numele, să recompenseze fidelitatea acestei importante categorii de cititori se adaugă avantajul că abonații își asigură primirea ziarului preferat la un preț mai mult decât avantajos, un abonament lunar costând doar jumătate din prețul ziarului cumpărat zi de zi de la chioșc în același interval de timp. Lună de lună numărul cititorilor care și-au încercat norocul a crescut, ajungând ca în această lună să ne sosească pe adresa redacției aproape 8500 de scrisori conținând talonul de concurs.

Ieri, la Clubul Presei a avut loc desemnarea prin tragere la sorți a câștigătorilor lunii ianuarie, invitat principal fiind domnul **EUGEN CRISTEA, directorul Sucursalei județene Arad a Băncii Comerciale Române.** Din comisia de validare au făcut parte, ca de fiecare dată, colaboratorii noștri apropiați de la Oficiul județean de poștă Arad: domnii **Pavel Răzman** (șeful oficiului), **Ilie Tripa** și **Ioan Bugariu** (inspectori principali). Din partea „Adevărului” au fost prezenți **DOREL ZĂVOIANU**, președintele Consiliului de administrație precum și membri ai Colegiului de redacție. În urma desfășurării tragerii la sorți, mâna invitatului nostru a purtat noroc mai ales abonaților din municipiu, numai trei din cei zece câștigători fiind din județ.

Iată lista celor zece abonați norocoși:

1. Sârbu Marioara, Arad, Aleea Dezna, nr. 12, bl. C16, et. 1, ap. 7

2. Crișan Ioan-Dorel, Arad, P-ța Arenei nr. 6, bl. E, sc. A, et. 2, ap. 6

3. Cerb Ioan, Arad, str. P. Rareș nr. 5, Bl. C, ap. 2

4. Petru Popa, Nadăș nr. 30, comuna Tauț

5. Niculescu Pavel, Vladimirescu, str. V. Roaită nr. 7

6. Lupu Ana, Arad, B-dul Șt. Augustin Doinaș nr. 1-3, Bl. A, sc. C, ap. 9

7. Lipovan Florița, Arad, str. Rândunicii nr. 30

8. Neamțu Aurel, Arad, str. Corbului nr. 29

9. Grama Monica-Ramona, Arad, str. Ștefan cel Mare, nr. 28

10. Bernath Nicolaie, Sâmbăteni, nr. 331

Cei zece câștigători sunt invitați joi, 23 ianuarie a.c. ora 12 la sediul redacției pentru a-și ridica premiile pe baza buletinului de identitate și a chitanței - abonament valabilă pe luna ianuarie.

M. CONTRAȘ
FOTO: M. CANCIU

Ieri, pe șoseaua Arad-Nădlac

11 AUTOVEHICULE - IMPLICATE ÎNTR-UN TRAGIC ACCIDENT

Cioburi de sticlă împrăștiate pe carosabil, oameni plângând, un bărbat decedat, sânge, salvări, mașini răsturnate, tocuri de pantofi, pânzeturi,...sunt doar câteva aspecte surprinse ieri dimineața pe șoseaua Arad - Nădlac.

In jurul orei 8.30, la aproximativ 7 km distanță de Nădlac, a avut loc un accident de circulație în care au fost implicate trei autoturisme. Din cauza neadaptării vitezei la condițiile meteo, șoferii au pierdut controlul volanului și s-au ciocnit.

Imediat după producerea acestei coliziuni, șoferul unui tir, proprietate a SC Daci Dan SRL, care se îndrepta spre Arad, pentru a evita coliziunea cu celelalte mașini implicate în accident, a oprit autovehiculul pe partea dreaptă a carosabilului. Aceeași măsură a fost luată și de șoferul unui alt tir turcesc ce se îndrepta spre vamă. Văzând că din sens opus rula un autocar, șoferul celui de-al doilea tir amintit i-a făcut semn acestuia pentru reducerea vitezei. Din păcate, timpul a fost prea scurt pentru această manevră, autocarul intrând din plin în tir, fapt ce pe șoferul autocarului l-a costat viața.

În acest timp, tot pe direcția Nădlac - Arad rulau încă un autocar BMW și un VW Passat. Primele două au urmat același curs oprindu-se în celelalte autoturisme accidentate, cu excepția VW-ului care a „plonjat” pe câmp.

Din fericire, la Spitalul Județean Arad au fost aduși cu răni grave doar trei persoane. Demn de menționat este faptul că dintre cei trei răniți, doar unul era pasager într-unul dintre autoturismele implicate în accident. Din surse neoficiale am aflat că unul dintre ceilalți doi răniți era un subofițer de la poliția Nădlac, care dirijând circulația în acea zonă, s-a ferit de o mașină aflată în trafic, a căzut, suferind o fractură craniană. Cea de a doua victimă este o persoană care s-a aflat la locul accidentului cu totul întâmplător și s-a oferit să dea o mână de ajutor. Ghinionul dumnealui, dacă poate fi numit așa, a fost chiar o mașină care se alătura „lanțului groazei”, aceasta acroșându-l și provocându-i mai multe leziuni.

Martorii tragicului eveniment susțin că motivul este poleiul de pe șosea. Pentru a întări parcă afirmațiile acestora, „drumarii” au venit imediat **după** accident și au împrăștiat nisip pe carosabil. Era oare necesară producerea unei tragedii de asemenea amploare pentru ca acești oameni, plătiți din buzunarul contribuabilului, să își facă datoria?!

***

Poliția a demarat o anchetă în vederea elucidării cauzelor accidentului. Deocamdată nu se cunoaște valoarea exactă a prejudiciului, care cu siguranță se ridică la câteva miliarde lei. Vom reveni cu detalii referitoare la concluziile Poliției în numerele viitoare ale ziarului nostru.

MADIANA POPESCU
Foto: ȘTEFAN MATYAȘ

Accident grav, la Vladimirescu

În data de 19 ianuarie a.c., orele 16,30, pe DN 7, pe raza localității Vladimirescu, în timp ce **Eugeniu Ulianol Dioșan,** de 43 de ani, din Turda, județul Cluj, conducea o autoutilitară, nu a păstrat distanța corespunzătoare față de o altă autoutilitară, cu care a intrat în coliziune. În urma impactului, a fost accidentat grav conducătorul primei autoutilitare.

Alcool, la volan

Agenții de circulație au soluționat, în ultimele 24 de ore, 26 de tamponări și au aplicat 258 de sancțiuni contravenționale, pentru nerespectarea prevederilor Regulamentului Circulației, în valoare de 69.650.000 de lei. Au fost reținute, în vederea suspendării exercițiului de a conduce, patru permise de conducere, din care trei pentru conducere sub influența alcoolului, respectiv lui **Marius Ioan Ioja**, de 32 de ani, **Marian Costea,** de 27 de ani și lui **Emeric Molnar**, de 36 de ani, toți din Arad.

Cosmetice din Billa, pe gratis

Dan Valea, de 20 de ani, din Arad, în data de 17 ianuarie a.c. a sustras cosmetice din magazinul „Billa”, în valoare de 369.000 de lei. Prejudiciul a fost recuperat. Pentru fapta sa, Dan Valea este cercetat în stare de libertate.

Înarmat până-n dinți, la Nadăș

În urma unei percheziții efectuate la sălașul lui **Gheorghe Necșa**, de 33 de ani, din Nadăș, au fost găsite (deținute ilegal), o **armă militară cu glonț**, tip ZB, calibrul 7,92 mm., o **armă de vânătoare cu alice**, cal. 16 mm., **patru cartușe militare cu glonț**, calibrul 7,92 mm. și tuburi de cartușe de vânătoare cu alice, calibrul 16 mm., cu capsa percutată. Gheorghe Necșa este cercetat în stare de libertate, pentru nerespectarea regimului armelor și muniților.

SIMEON MURGU REVINE LA ARAD

Prin ordinul procurorului general al României s-a dispus încetarea delegării în funcție a procurorului general al Parchetului de pe lângă Curtea de Apel Timișoara, Simeon Murgu, care a revenit în funcția de prim-procuror la Parchetul de pe lângă Tribunalul Arad.

Pentru informarea cititorilor, menționăm faptul că în luna ianuarie 2000, dl. Simeon Murgu a fost delegat în funcția de procuror general al Parchetului de pe lângă Curtea de Apel Timișoara pentru o perioadă de... două luni. A rămas trei ani încheiați în această funcție, timp în care Parchetul de pe lângă Curtea de Apel Timișoara a înregistrat cele mai bune rezultate de după 1990.

Ca o recompensă, d-lui Simeon Murgu i s-a propus revenirea acasă, în funcția pe care o deținea în momentul delegării.

DORU SINACI

CAIUS PARPALĂ - VIITOR GUVERNATOR?

Unele zvonuri care s-au manifestat în cursul zilei de ieri se referă la propunerile Executivului pentru posturile de guvernator al viitoarelor regiuni economice din România. Pentru Regiunea economică 5, care cuprinde județele Arad, Timiș, Caraș-Severin și Hunedoara, pentru postul de guvernator este propus președintele CJ Arad Caius Parpală. Contactat telefonic, domnia-sa ne-a declarat: **„N-am fost contactat de nimeni până acum, nu cunosc nimic despre această viitoare demnitate și, din câte știu, funcția la care vă referiți încă nu este legiferată."**

DORU SINACI

Florin Remețan este curtat de PSM

Mihai Lelik, președintele PSM Arad, a declarat în cadrul conferinței de presă de ieri că formațiunea pe care o conduce cere partidului de guvernământ să renunțe la declarațiile propagandistice privind grija față de populație și să treacă efectiv la adoptarea unor măsuri care să ușureze, cu adevărat, situația gravă în care aceasta se află. Vicepreședintele Octavian Cheț a declarat că PSM nu poate fi de acord cu perceperea taxelor de spitalizare pe care le propune Daniela Bartoș, ministrul sănătății și familiei.

În altă ordine de idei, la sfârșitul săptămânii trecute, Lelik a avut un schimb de experiență cu filialele PSM din Vâlcea și Argeș. Conform celor declarate de Lelik, filiala PSM Vâlcea, condusă de Constantin Rotaru, este un model de organizație socialistă.

Cât despre subprefectul Florin Remețan, fost membru al acestui partid, Mihai Lelik a spus că în 2004 îl va rechema la matcă, adică la PSM.

DANIEL ALBU

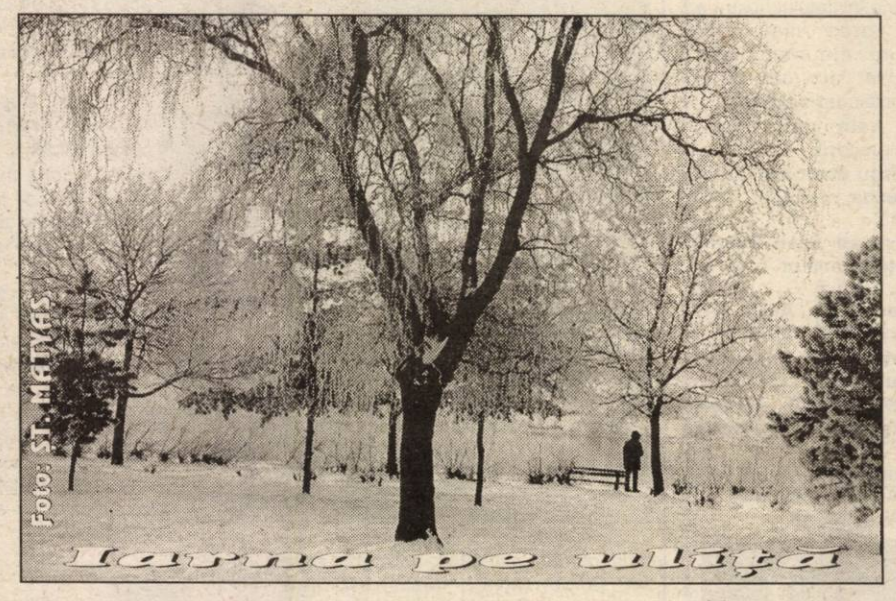

Guvernul ar putea introduce

UN SISTEM DE PLATĂ INDIVIDUALĂ A ENERGIEI TERMICE

Guvernul ar putea introduce, la nivel național, în cel mult un an de la adoptarea deciziei, un sistem de facturare individuală a energiei consumate de populație, care va permite fiecărui consumator casnic să achite direct la furnizor contravaloarea energiei pentru încălzirea locuinței și prepararea apei calde, a declarat, ieri, agenției MEDIAFAX, Ilie Ștefan, secretar de stat în Ministerul Administrației Publice.

El a afirmat că între furnizorul de energie termică și consumatorul casnic va fi încheiată o convenție pe baza căreia acesta din urmă va avea posibilitatea să achite direct factura energetică și nu prin intermediul asociației de locatari, sistem practicat în prezent. Costurile aferente energiei termice vor varia în funcție de suprafața locuinței.

"Va fi un sistem similar celui utilizat la plata energiei electrice. Asociațiile de locatari nu vor mai achita decît cheltuielile pentru gaze, apa rece și spațiile comune dintr- un bloc", a spus Ilie Ștefan.

El a apreciat că principalul avantaj al acestui sistem, asupra căruia încă se discută la nivelul Ministerului Administrației Publice, este că va permite debranșarea de la energia termică numai a consumatorilor care nu își achită facturile, fără a afecta celelalte apartamente din imobil.

Primăria Săvârșin adună bani pentru repararea spitalului

În urmă cu apoximativ o lună, clădirea spitalului din Săvârșin - secție externă a spitalului de psihiatrie din Căpâlnaș - a fost, parțial mistuită de flăcări. Incendiul a distrus în totalitate etajul clădirii, care nu mai poate fi utilizată.

În acest timp, cei 12 bolnavi au fost mutați, provizoriu, în fosta clădire a IFET-ului. Primăria Săvârșin își pune speranțele în cetățenii cu dare de mână care ar putea ajuta autoritățile să refacă imobilul ars. În acest sens, la Banca Comercială au fost deschise conturi în lei și valută, la dispoziția persoanelor care vor să doneze o sumă cât de mică.

Pentru cei interesați, publicăm numerele celor trei conturi: pentru donații în **lei: 2511.1-19905.1, euro: 25511.1-19905.2, dolari: 2511.1-19905.3.**

S. AMBRUȘ

HOAȚĂ SADEA

Rodica Camelia Ardelean, de 19 ani, din Vladimirescu, în noaptea de 14/ 15 ianuarie a.c., a sustras din locuința lui P.C., din localitate, bunuri în valoare de 15.000.000 de lei. Prejudiciul a fost recuperat. Pentru fapta sa, femeia este cercetată în stare de libertate.

FURTIȘAG

Mihăiță Sergiu Zlătaru, de 20 de ani, din Horia, în data de 17/ 18 ianuarie a.c. a sustras bunuri în valoare de 500.000 de lei din locuința lui M.I., din localitate. Prejudiciul a fost recuperat. Pentru fapta sa, Zlătaru este cercetat în stare de libertate.

MARȚI, 21 IANUARIE 2003

TVR 1

7,00 Jurnal
7,30 Bună dimineața, România!
10,30 Teleshopping
11,00 Iartă-mă! - rel.
11,50 Des.animate
12,15 Dragoste și războinare - s. rel.
13,15 Pasiuni - s. rel.
14,00 Jurnalul de prânz
14,25 Avanpremieră
14,30 Puncte cardinale
15,00 Vector III
16,00 Kronika
17,05 Amy - s.
18,00 Dragoste și războinare - s.
18,55 Des. animate
19,00 Jurnal. Meteo. Sport
20,00 Condamnați la dragoste - dramă, Fr., 2000
22,10 Seara bună
23,00 Jurnalul de noapte
23,30 Cu ochii'n 4
0,00 Afganistan - rel.
0,30 Panică la Hollywood Cecil B. Demented - satiră, SUA, 2000

TVR 2

7,05 Des. animate
8,00 Arca lui Noe - rel.
8,35 Sabrina, vrăjitoarea adolescentă - s.
9,05 Lumea lui Chit-Chit
10,05 Locuință pentru doi - s. rel.
10,40 Medalion de interpret.- rel.
11,20 Samuraiul - s.
12,15 Tonomatul DP2
13,45 Desene animate
15,05 Toți împreună
16,00 Tribuna partidelor...
16,30 Enigmatica Terra
17,00 Zona crepusculară - s.
17,30 Banatica (emisiune în limba germană)
18,00 Spații subiective
19,00 Preluare *Jurnal* de pe Canalul România 1
19,45 Știri regionale
20,05 Polițist în Brooklyn - s.
21,10 În spatele ușilor închise. Eurovision
21,45 Buzduganul cu trei peceți - Rom., '77 . p I
23,20 Remix
0,20 Știri

PRO TV

7,00 Teo - rel.
7,55 Omul care aduce cartea
8,00 Știrile Pro TV - Ziarul dimineții tale
* Ce se întâmplă doctore?
9,05 Învață engleza cu Victor
9,30 Tânăr și neliniștit - s. rel.
10,30 Alias - s.
11,30 Familia Bundy - s. rel.
12,00 Asta-i televiziunea - rel.
12,55 Știrile Pro TV
13,00 13-14 cu Andrei
14,00 .Ro
14,15 Buffy, spaima vampirilor - s.
15,00 Prietenii tăi - s.
16,00 Tânăr și neliniștit - s.
17,00 Știrile Pro TV
17,45 Teo
19,00 Știrile Pro TV * Sport * Vremea
20,00 Eclipsă totală - thriller/SF, SUA, 1993
22,00 Știrile Pro Tv
22,30 Familia Bundy - s.
23,10 .Ro
23,15 Arma dreptății - s.
0,15 Știrile Pro TV
0,30 Asta-i televizunea - s.

TV ACASĂ

6,00 Terra nostra - s. rel.
6,50 Perla, cărările iubirii - s. rel.
7,45 Învață spaniola cu Victor - rel.
8,15 Povestiri adevărate - rel.
9,00 Căsuța poveștilor - rel.
9,15 Îngerașii - s. rel.
10,15 Secretul iubirii - s. rel.
11,15 De 3 x femeie - rel.
12,15 Clona - s. rel.
13,15 ProMotor
13,20 Dragoste și putere - s. rel.
13,45 Seducție - s.
14,45 Prăjituri cu cântec - rel.
15,30 Taina din adâncuri - s.
16,30 Terra nostra - s.
17,30 Îngerașii - s.
18,20 Perla, cărările iubirii - s.
19,20 Doctorul casei
19,30 Povestiri adevărate
20,00 Secretul iubirii - s.
21,00 De 3 x femeie
22,00 Clona - s.
23,00 ProMotor
23,05 Dragoste și putere - s.
23,30 Povestiri adevărate - rel.
0,00 Învață spaniola cu Victor
0,15 Taina din adâncuri - s. rel.
1,10 Seducție - rel.
2,00 De 3 x femeie - rel.

HBO HBO

8,00 Colț Alb - av., 1991
9,50 Adopția - thriller, '99
11,15 O noapte la McCool's - comedie, 2001
12,45 Cum a furat Grinch Crăciunul - com., 2000
14,30 Poveste de dragoste - dragoste, '94
16,15 Marea aventură a lui Barney - film '98
17,30 Gladiator - dramă, 2000
20,00 Omul invizibil - thriller, 2000
21,50 Ecouri din tenebre - horror, 1999
23,35 Totul despre sex - s.
23,55 Sub pământ SRL - s.
0,50 Acuzatul - thriller, '93

PRIMA TV

7,00 Prietene și rivale - s. rel.
8,00 Zid
12,00 Mutant X - s. rel.
12,55 Clip Art
13,00 Ed - s. rel. ,
14,00 www.primatv-rel.
14,30 Prietene și rivale - s.
15,30 În familie - s. rel.
16,00 Nemuritorul - s.
17,00 Vânătoarea comorilor - s.
18,00 Focus
19,00 Largo Winch - s.
20,00 În familie - s.
20,30 Cursuri de vară - com.romantică, SUA, 1987
22,30 Focus plus
23,15 Nemuritorul - s.rel.
0,10 Clip Art - rel.
0,15 Clubbing Show
0,30 Largo Winch - s. rel.
1,30 În familie - s. rel.
2,00 Vânătoarea comorilor - s. rel.
3,00 Focus - rel.

ANTENA 1-TV ARAD

7,00 Observator * Sport
8,00 Cafeaua cu sare
9,00 Știri TVA - rel.
9,30 Magazin sportiv - rel.
10,00 Isabella / s., rel.
11,00 Milagros - s.
13,00 Știrile amiezii
13,15 Moștenirea - f. av. SUA
15,00 MacGyver - rel.
16,00 Muzică populară
16,25 Publicitate, Promo
16,30 Știri TVA
17,00 Isabella - s.
17,45 Babilonia
19,00 Observator * Sport * Meteo
20,00 Deturnarea - dramă/thriller, SUA, 1996
21,45 Râsoteca - emisiune de umor
22,27 Publicitate, Promo
22,30 Observator
22,45 Știri TVA
23,15 MacGyver - s.
0,00 Dilemele vârstei - s.
0,30 Babilonia - rel.
1,45 Observator

TV RCS

9,00 Rock on the Earth - divertisment
9,30 Știri RCS 1 - rel.
10,10 5 minute de carte
10,15 Tradiții și folclor
10,30 Eurocops
11,15 Dulce ispită - s. rel.
12,00 Microb - rel.
13,30 Știrile RCS 2 - rel.
14,10 5 minute de carte
14,15 Videoclipuri
14,30 Dulce ispită - s.
15,15 Videoclipuri
15,30 Emis. Life Magazin - rel.
17,00 Convietuiri
17,30 Știri RCS 1
18,10 5 minute de carte
18,15 Tragere la țintă - film
19,45 Videoclipuri
20,00 Emisiunea de ce?
21,00 Cavaleri și războinici - doc.
21,45 Videoclipuri
22,00 Știrile RCS 2
22,40 Roboții - film
24,00 Închiderea programului

B1 TV

7,10 Calendar ecumenic
7,15 Espresso
10,30 Lumea în 10.000 de minute - rel.
11,30 Brigada specială - rel.
12,00 Paranormal-rel.
12,30 Știri
13,00 La Strada - rel.
13,30 Nașul - rel.
15,30 Familia Simpson - s.
16,00 Corso - rel.
16,30 Rezumat Bundesliga
17,45 La Strada
18,15 Familia Simpson - s.
18,45 Știri
19,30 Film
21,30 Ediția de noapte
22,00 Nașul - rel.
23,30 Rez. Bundesliga-rel.
0,00 La Strada - rel.

TELE 7 ABC

7,35 Șapte știri - rel.
8,00 Serial pentru copii
10,30 Chestiunea zilei
12,00 Doc. DW - rel.
13,00 Chestiunea zilei
13,30 Alo, Florin! - rel.
16,00 Sifonarul îndrăgostit - s. rel.
18,00 Cântăreții străzii
18,30 Secretele succesului
19,10 Chestiunea zilei
19,20 Șapte știri
20,00 Sifonarul îndrăgostit - s.
20,50 Chestiunea zilei
21,00 Alo, Florin! - rel.
23,45 Șapte știri - rel.
0,00 Alo, Florin!
2,50 Activ FM

REALITATEA TV

6,45 Trezirea la realitate
10,00 Știri în limba engleză
10,15 Business Class - rel.
10,40 Zece și un sfert
12,15 Adevărul din spatele adevărului
14,15 Vorba lu' Dinescu
15,40 ONG
16,15 Partide politice
17,15 În fața națiunii
19,15 În centrul atenției
20,15 Economia
21,40 Monologuri cu Naty
22,15 Zece și un sfert
23,30 Retrospectiva zilei
23,45 Business Class
0,00 Știri în limba engleză

Redacția Adevărul nu își asumă răspunderea pentru modificările ulterioare intervenite în programele TV

Punctul pe D

DODĂ, DODĂ...!

Dan Voiculescu, președintele PUR a vrut să dea o lovitură de imagine când a adus la București peste 5.000 de oameni. Chipurile, PUR ar fi un partid mare. Desfășurarea Congresului însă a demonstrat că PUR este un partid mic și la mari depărtări de realitate, dar și de democrație. Dan Voiculescu a întocmit o listă personală pe care a impus-o Congresului. Criteriile? Tot personale, deci subiective. Și, ca în vremurile „bune", Dan Voiculescu a fost ales în unanimitate prin vot direct cu ridicat de mâini. Curat democratic!

În Biroul Permanent au intrat oamenii de casă ai președintelui partidului. Ce contează munca în teritoriu, ce contează activitatea unor membri de partid care ară județul pentru imaginea partidului? În Biroul Permanent a fost ales Mircea Lucescu, ce-i drept o mare personalitate sportivă, dar care n-a avut timp să vină nici măcar la Congres, darmite la alte activități mai mărunte, dar absolut necesare, din partid. Se pare că ideea PRM de a aduce tot felul de persoane cunoscute - n-are importanță domeniul - a făcut pui și la PUR. Din păcate! Pentru că ce au făcut Dolănescu și Irina Loghin în Parlament? Aceștia ca și un Mitică Dragomir sunt departe de ceea ce înseamnă un om politic. Tranziția bolnavă din România aduce însă în față tot felul de aberații cum ar fi promovarea politicienilor pe criterii care n-au nici o legătură cu ceea ce înseamnă un om politic și activitatea politică. Drept urmare, în Biroul Permanent al PUR intră oricine, înafară de cei care fac activitate. Este cazul și filialei arădene PUR, a doua pe țară după spusele președintelui Voiculescu, care a fost clar marginalizată neavând nici un membru în Biroul Permanent. Concluzia care se impune este că nu activitatea, ci relațiile impun promovarea în partid. De aici, o lovitură dată celor care muncesc.

Dar ce importanță mai au toate aceste speculații și realități, de altfel, când apare Maria Dragomiroiu la microfon și ține „discursul" ... **„Dodă, dodă"?** A fost o definiție clară a Congresului PUR. Atâta știm în politică, atâta cântăm!

I. IERCAN

„PARTIDUL UMANIST ESTE ULTIMUL ÎN CADRUL CĂRUIA FAC POLITICĂ"

Interviu cu deputatul NICU COJOCARU, prim-vicepreședinte PUR Arad

– La trei zile după desfășurarea Congresului, cred că sunteți în măsură să faceți aprecieri cu privire la rezultatele acestuia. În ceea ce privește persoana dumneavoastră, voi reveni mai târziu. Acum vă întreb ce reprezintă pentru Partidul Umanist acest Congres Extraordinar?

– Congresul de la sfârșitul săptămânii trecute a fost și este, după părerea mea, unul istoric. Chiar dacă el s-a numit extraordinar. În ansamblu, congresul a vizat o orientare a muncii umaniștilor în vederea înțelegerii și clarificării aspectelor vieții economice, sociale și politice. În cuvântul său, președintele partidului a ținut să sublinieze (propună) câteva ținte care va trebui să ducă la bunăstarea și recâștigarea demnității poporului român. Pot să amintesc câteva dintre acestea: dezvoltarea clasei de mijloc - cu susținerea capitalului autohton; o mai eficientă luptă împotriva corupției; o reducere a fiscalității și a birocrației; verificarea și analizarea contractelor de privatizare eșuate și pedepsirea celor ce se fac vinovați în acest sens; subvenționarea agriculturii; creșterea cererii de consum și identificarea domeniilor economice în care România are un avantaj competitiv pe piață.

– Președintele Voiculescu a lansat propunerea, acceptată de plenul Congresului, ca Parlamentul să devină unicameral, iar membrii acestuia să fie aleși prin vot uninominal. Cum comentați?

– Este una dintre chestiunile (care privesc modificarea Constituției) pe care PUR o propune comisiei care se ocupă de aceste modificări. Aș mai adăuga și faptul că partidul nostru va avea o politică aparte privind alegerile locale și parlamentare. După ultimele hotărâri luate, PUR va candida pe liste proprii la alegerile locale și, în raport cu rezultatele obținute, va decide asupra celor parlamentare.

– Toată mass-media românească a scos în evidență faptul că președintele Dan Voiculescu a preferat un Birou Permanent al partidului compus, în marea majoritate a acestuia, din tineri. Este bună această întinerire? Credeți că acești tineri vor face față luptei politice din 2004?

– Apreciez și sunt de acord cu curajul președintelui Dan Voiculescu, pentru că, la nivelul conducerii, se simțea nevoia infuziei de tineret. Nici nu m-aș fi gândit ca eu, dacă aș fi fost președinte, să nu cooptez în Biroul Permanent tineri ca Sereș Codruț, Cristiana Uzumă, Bogdan Pascu, Valentin Militaru ș.a., dar parcă prea ușor s-a renunțat la alții, care aveau între 40 și 50 de ani și care dețineau un capital politic important.

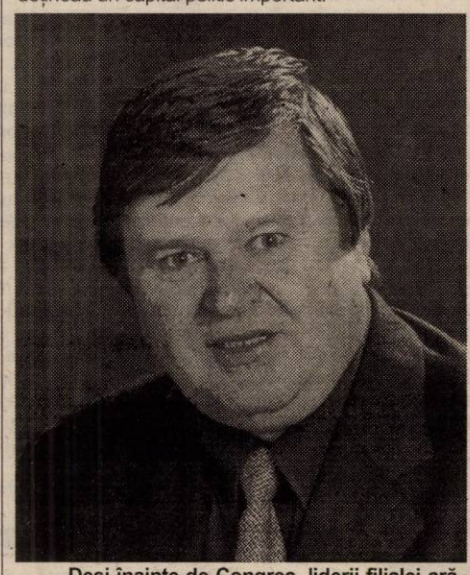

– Deși înainte de Congres, liderii filialei arădene, deci și dumneavoastră, își puneau speranțe mari într-o reprezentare la vârf, acest lucru nu s-a întâmplat. Aradul, organizația umanistă, nu are nici un reprezentant în Biroul Permanent, deși alte județe, fără rezultate apreciabile, au. Cum comentați?

– Pot să fac aprecieri doar în privința filialei arădene, care este una puternică, își trăiește din plin activitatea de partid și are în componența sa personalități marcante din punct de vedere profesional și politic. Îmi pare rău că nu ne regăsim în structura Biroului Permanent Central, dar acest lucru ne face să demonstrăm, prin rezultatele pe care le vom obține la alegerile locale, că s-a făcut o nedreptate.

– După acest eșec, mulți umaniști arădeni sunt dezamăgiți. Este filiala arădeană în pericol de a se rupe? Mă refer la plecarea unora dintre cei care se consideră chiar înșelați.

– Nu pot să vă dau un pronostic - dacă asta îmi cereți - pentru că mulți dintre ei m-au criticat pe mine pentru că n-am știut să acționez pentru a promova pe cineva în rândurile organelor centrale. Noi am fi avut 4-5 membri, tineri, frumoși și foarte bine pregătiți profesional, care pot să facă parte oricând din Biroul Permanent Central.

Dar acest eșec îl vom analiza în cadrul unei ședințe a Biroului Executiv Județean și sunt sigur că vom strânge rândurile pentru a ne continua drumul de întărire numerică și calitativă a filialei umaniste arădene.

– Dumneavoastră, personal, vă considerați nedreptățit sau înșelat pentru că n-ați fost ales de către președintele Voiculescu, acesta fiind cel care i-a desemnat pe cei 49 de membri ai Biroului?

– Nu știu ce să-mi reproșez, dar, dacă „am sărit vreodată calul", la unele analize de la nivel central sau chiar doar față-n față cu președintele Dan Voiculescu, am făcut-o în favoarea unor membri ai filialei arădene pe care nu doresc să-i numesc acum. Consider că, în calitate de deputat și membru de partid, mi-am făcut datoria față de cei pe care i-am reprezentat.

– Înșelat sau nedreptățit?

– Am o stimă deoasebită față de președintele Dan Voiculescu. Întotdeauna mi-a insuflat încredere și siguranță. De aceea cred că a hotărât cum a crezut dânsul de cuviință pentru a mă promova într-o funcție superioară.

– Deja se zvonește că o să părăsiți PUR. E adevărat că v-ați gândit la o asemenea acțiune?

– În cadrul Partidului Umanist am avut cele mai mari satisfacții pe linie politică. Am fost prezent la întâlniri la nivel înalt, ce denotă că am fost apreciat în munca depusă. Nu s-a pus problema niciodată că aș fi avut personal un mare insucces că nu fac parte din Biroul Permanent, pentru că sunt membru în Consiliul Național și fac parte din grupul parlamentar PSD-PUR. Aș face o mare greșeală să mă orientez spre o altă formațiune politică. Am venit în PUR cu foarte mulți prieteni, colegi de școală și de servici, am muncit enorm și ar însemna să-i trădez pe aceștia.

Partidul Umanist este ultimul partid în cadrul căruia fac politică. Iar pe cei care, în continuare, vin cu oferte, îi rog să nu se mai obosească.

ALIN OLTEANU

SENATORUL PETRE ROMAN VINE JOI LA ARAD

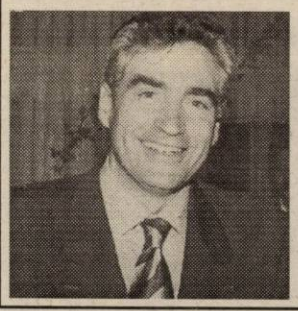

Fost prim-minstru, ministru de externe, și președinte al Partidului Democrat, personalitate cunoscută a politicii românești, Petre Roman va sosi în Arad, joi după amiază, pentru o vizită în orașul nostru. Joi seara, Petre Roman va fi prezent la Televiziunea RCS între 20,30 și 21,30, în cadrul unui interviu.

Vineri, la orele 9,00 va avea loc o întâlnire cu studenții de la Universitatea „Aurel Vlaicu", iar la 10,15 se va întâlni cu studenții de la Universitatea „Vasile Goldiș". La orele 11,30, d-l P.Roman își va lansa volumul **„Mărturii provocate, convorbiri cu Elena Ștefoi"**. La 15,15, d-l Petre Roman va susține o conferință de presă la Hotel Continental Astoria. Tot aici, la orele 16,00 va avea loc o dezbatere cu următoarele teme: **„Promovarea consecventă a inițiativei libere pentru îmbunătățirea mediului de afaceri"** și **„Pactul național pentru educație"**.

Invitați speciali sunt prof.univ. dr. **Daniel Barbu** și prof.univ.dr. **Vasile Morar** de la Universitatea din București.

I.I.

NERUȘINAREA ȘI NEPĂSAREA ALEȘILOR

(Urmare din pagina 1)

Până la urmă în delegația permanentă a PSD, organ politic care și-a arogat rolul de a decide cu privire la problemele Aradului, formată din foști țărăniști, regaliști, baftiști, pediști, liber-schimbiști și alții din aceeași încrengătură, spuneam că în delegația permanentă se iau hotărâri, cu pretenții de aplicare administrativă. Astfel nimeni din mațele-fripte de acolo nu este vinovat de înzăpezirea Aradului, nici primarul care s-a ascuns în toată această perioadă, nici vicele care și-a mai îngroșat fălcile și a făcut bătături numărându-și scobitorile, nici directorii de regii, ci vinovați sunt portarul primăriei și soldații care nu au ieșit să curețe zăpada. Vina s-a dat și pe utilajele învechite. Astfel că nouă doar ni s-a părut să a fost zăpadă, că nu s-a putut circula, că cei cu atribuții nu și-au făcut datoria. Mai mult, acestor factori li s-a plâns de milă cât au muncit pentru deszăpezire și dacă era să ne luăm după delegația permanentă meritau și o felicitare și baterea unei medalii pentru eroismul lor.

Iată unde duce politizarea excesivă a unor funcții administrative. Sub paravanul politic acești indivizi dau cu nerușinare cu tifla cetățenilor. Este o lipsă de respect față de alegători, o nerușinare și o nesimțire duse la extrem. Acest executiv al primăriei Aradului dă dovada unei totale nepăsări față de problemele urbei, fiind racordați la o politică proprie, de gașcă, în afaceri în care sunt reprezentați oameni oneroși din toate partidele politice, sub conducerea înțeleaptă a celui mai creștin arădean, omul care contribuie la înfăptuirea politicii interne și externe a partidului și statului, cel care se consideră trimisul ales pe pământ, mic la stat dar mare-n vorbe goale, cel care cunoaște pe cele văzute și nevăzute, singurul prieten de nădejde al americanilor, care luptă cu sacrificii pentru promovarea femeilor, pastorul contestat și necontestat, diplomat inginer, anticomunist de nădejde, domnul Dorel Popa, primarul municipiului Arad.

UNIUNEA MONDIALĂ A ROMÂNILOR LIBERI

Filiala Arad

COMUNICAT

Uniunea Mondială a Românilor Liberi, Filiala Arad, în colaborare cu Societatea „Amicii Regelui Mihai", a comemorat, sâmbătă, 18 ianuarie 2002, începând cu ora 14,00 memoria celui care a fost ION RAȚIU, cel care a înființat UMRL și a fost până în ultima clipă a vieții sale președintele UMRL Internațional.

Comemorarea a avut loc la sediul din Arad al Societății „Amicii regelui Mihai". Au participat membri ai UMRL Arad și UMRL Lipova, membri ai Societății „Amicii regelui Mihai" precum și invitați.

În cadrul comemorării s-a oficiat o slujbă de pomenire și s-a evocat viața și activitatea lui ION RAȚIU.

Om politic și suflet ales, Ion Rațiu, a ars la flacăra iubirii de NEAM și de PATRIE. Prin demnitatea care l-a caracterizat, prin simplitatea olimpiană completată de o aleasă simțire, ION RAȚIU este și va rămâne un model nu numai de om politic atașat intereselor țării sale dar, în același timp, de civism și de practicant al valorilor universale.

Dimensiunea europeană a României de mâine se datorează și existenței și activității lui ION RAȚIU.

Dumnezeu să-i odihnească sufletul!

Președinte,
IOAN GABOR
Secretar general,
TIBERIU DEKANY

Liderii filialelor locale își prezintă activitatea

DOREL POPA, INVITAT LA DELEGAȚIA PERMANENTĂ A PSD

Președintele PSD Arad, Dorel Popa, va participa joi, la București, la ședința Delegației Pemanente a partidului, o ședință „lărgită" cu toți șefii filialelor locale a partidului.

Informația, difuzată de un post de radio, conform căruia toți președinții filialelor PSD din țară, împreună cu prefecții din județele respective, se vor întâlni cu secretarul general Cozmin Gușă pentru a fi analizată activitatea (inclusiv relația dintre partid și prefect) acestora din urmă, în cazul Aradului nu ne-a fost confirmată ieri de niciuna dintre părți.

Dorel Popa, prin glasul secretarului executiv Rodica Borza ne-a informat că, într-adevăr merge la București miercuri dar pentru probleme ale Primăriei, iar joi va participa la Delegația Permanentă. Rodica Borza ne-a mai declarat că președintele PSD este informat că și prefectul va fi în București la mijlocul săptămânii.

Dan Ungureanu, prefectul Aradului, a negat însă că ar merge la București, ca să nu mai vorbim nimic despre faptul că ne-a declarat că nu știe nimic despre o eventuală întâlnire cu Cozmin Gușă.

ALIN OLTEANU

Conferință de presă la Prefectură

DAN UNGUREANU SOLICITĂ LIMITAREA SALARIILOR LA DIRECTORII DE REGII

Proaspăt întors de la Cluj, unde a avut loc întâlnirea prefecților cu staff-ul PSD, prefectul Dan Ungureanu a informat presa arădeană despre problemele pe care domnia sa le-a ridicat în fața guvernanților.

● **Protecție Civilă.** Prefectul de Arad s-a pronunțat pentru reglementarea stării de urgență. „În România nu se poate decreta decât starea de necesitate și starea de război, or, în cazuri nu atât de grave am vrea să putem declara starea de urgență". Domnia sa s-a mai referit și la nevoia îmbunătățirii reacției de intervenție în caz de calamități naturale, care presupun salvarea vieții cetățenilor și a averii acestora. În acest sens, ar fi nevoie de o rețea de comunicare bine pusă la punct, care să elimine timpii morți.

● **Informatizare.** „Am cerut sprijin pentru achiziționarea unui număr de 25 de calculatoare. În opinia mea, fiecare funcționar din Prefectură ar trebui să aibă propriul lui calculator performant, pentru a avea acces rapid la orice fel de informații. Informatizarea este o etapă în îmbunătățirea activității administrației locale, dar nu avem fondurile suficiente pentru realizarea obiectivului."

● **Salarii limitate.** Prefectul Dan Ungureanu a mai subliniat necesitatea unei dispoziții legislative care să limiteze salariile directorilor de regii. Domnia sa a apreciat că este necesară privatizarea de urgență a unităților economice care funcționează pe lângă administrațiile teritoriale. Secretomania Curții de conturi a fost un alt aspect pus pe tapet, la fel și numărul mic de personal pe care Corpul de Control al Prefectului îl are la dispoziție.

● **Regionalizare.** Pentru a elimina concurența dintre Arad și Timiș, reprezentantul Guvernului în teritoriu a înaintat propunerea de reîmpărțire a regiunii din care facem parte, în două mai mici: Arad-Hunedoara și Timiș-Caraș Severin. Astfel, consideră Ungureanu, finanțările externe ar fi mult mai mari, dar pentru aprobarea propunerii sale este necesară o hotărâre de Guvern favorabilă.

La sfârșitul conferinței de presă, prefectul Dan Ungureanu s-a arătat prea puțin dispus să răspundă la întrebările presei. Întrebat dacă putem vorbi de corupție în cazul CET și Casarom, prefectul a precizat: **„Despre CET pot să vă spun că în șase februarie expiră termenul de un an de zile, stabilit de Guvern, pentru atragerea de investitori. Până la acea dată vom face un control și vom raporta Guvernului situația de la Arad. Pe urmă, totul va decurge conform legii. Iar referitor la Casarom, ei mai au timp până la 30 aprilie să ridice prima casă, după cum spune contractul."**

Răspunsul prefectului nu este în măsură să lămurească pe nimeni, având în vedere că americanii de la Centurymarc au promis că în noiembrie-decembrie (anul trecut) vor vira banii pentru investiții, lucru care nu s-a petrecut. Iar „afacerea" Casarom a fost analizată în repetate rânduri în paginile ziarului nostru ca fiind cel puțin dubioasă. Cu toate acestea, se pare că nimeni nu are interesul de a face lumină în ...contractele primarului Dorel Popa cu ai săi investitori strategici. Astfel, că până și reprezentantul Guvernului în teritoriu se spală frumos pe mâini de orice răspundere.

SORINA AMBRUȘ

LATRĂ CÂINII. EI ȘI?

Ne îmbătăm, noi, ziariștii, cu iluzia că presa este a patra putere în stat. Ba ne mai și gâdilăm cu constatarea că românii noștri apreciază presa mai mult decât pe politicieni, magistrați ori polițiști. Ei și? La ce folosește lupta presei cu corupția, cu nelegiuirile? La nimic. Presa e liberă să spună ce vrea, să strige „hoții!", să facă dezvăluiri senzaționale. Problema este ce urmează după aceste dezvăluiri - pentru că prin reacțiile societății își verifică presa eficacitatea. Neșansa României este că s-a creat o imunitate națională față de înțepăturile presei. Cel mult se mai enervează câte un individ dintre cei atinși. Și asta, la început, la primele „înțepături", pentru că pe parcurs i se tăbăcește și lui pielea în așa hal încât săgețile sar din el ca dintr-o bucată de tablă ori de piatră.

Accente

În consecință, ce putere poate fi presa, câtă vreme nu își poate număra victoriile - și nu pentru că ar fi multe, ci pentru că nu există? Ce miniștri a demolat presa din România, ce oameni „mari" au fost scoși de ea din viața politică? Nu prea găsim exemple. Sistemul imunitar al puterii funcționează impecabil, politicienii sunt vaccinați și strâns uniți în jurul intereselor de grup, iar interesele de grup nu sunt decât reflectarea intereselor personale.

Cu nici un an în urmă, presa se amăgea cu iluzia de a fi demolat un mare personaj, pe Sorin Ovidiu Vântu. S-au făcut dezvăluiri senzaționale, i-au fost aduse acuzații grave, susținute cu documente, s-au făcut valuri imense. Mai mult, politicieni importanți au fost asociați de presă, tot cu dovezi, cu acte incriminatoare, de escrocheriile lui Sorin Ovidiu Vântu. A ținut minunea cât a ținut, cele trei zile proverbiale, după care s-a lăsat tăcerea și s-a instaurat pacea sub măslini. Nimeni nu mai pomenește nimic de Vântu, de parcă nici n-ar fi existat „cazul SOV", FNI, Banca Română de Scont, nici BID, banca concepută și mișită de președintele Senatului, Nicolae Văcăroiu. Mai că-ți vine să te întrebi dacă toate acestea au existat vreodată. Chiar așa, au existat, oare?

Înainte de '89, presa era subordonată partidului unic. Dar presa era o putere. Cei prinși în ofsaid ar fi dat orice, ar fi plătit amenzi cât cuprinde, numai să nu le apară numele în ziar. Le era frică de șefi, de „partid", dar le era și rușine de cei din jur. Astăzi, când presa e liberă, puterea sa este minoră, de parcă societatea românească se edifică după un slogan nou și totuși vechi - câinii latră, caravana trece. Și chiar că trece caravana. Încă, trece liniștită, ignorând cu degajare câinele democrației. Care democrație? Asta, a noastră, unică și, de aceea, originală de-a binelea.

TRISTAN MIHUȚA

Incognito, la Inspecția Sanitară de Stat

O CAFENEA VINDE ILEGAL BĂUTURI ALCOOLICE ÎN „BURICUL TÂRGULUI"!

. În zona Podgoria, cafeneaua Cool-Caffe funcționează ilegal ca bar. Sticlele de bere, votcă și alte băuturi alcoolice sunt la discreție. Servirea acestor produse se face la mese deși acest lucru intră în contradicție cu legea. Deși amenajat interior după standarde moderne, localul nu are grup social. Conform normelor legale de igienă și sănătate publică este interzisă vânzarea băuturilor alcoolice în localuri care nu sunt dotate cu grup social. Pentru încălcarea acestei prevederi, organele de control abilitate pot sista activitatea firmei respective.

Patronul localului, Don Constantin, spune că cine dorește la toaletă poate să meargă la agenția de turism „Adriana" care funcționează într-un spațiu din apropiere. Noi am constatat însă altceva...

Atmosferă de ... bar

Ora 9,45: intrăm incognito în cafeneaua Cool-Caffe împreună cu inspectorii de la I.S.S. (Inspecția Sanitară de Stat). Ne așezăm la una din mese și comandăm ceai și cafea... Până ne aduce comanda admirăm barul: greșie, termopan, mese și scaune moderne, televizor, pokere electronice... Mesele din jurul nostru sunt pline. Sus, într-un colț observăm un aparat de aer condiționat. Fumul de țigară e destul de dens... Aerisirea o face însă ospătărița prin deschiderea largă a ușii. Aerul rece năvălește în încăpere. Facem plata consumației. Prețurile sunt destul de mari dar nu exagerate în comparație cu alte cafenele de pe bulevardul Revoluției. Întrebăm unde este toaleta. Ospătărița răspunde cu nonșalanță că ... nu există. Răspuns care vine în totală contradicție cu ce va spune patronul peste câteva zeci de minute...

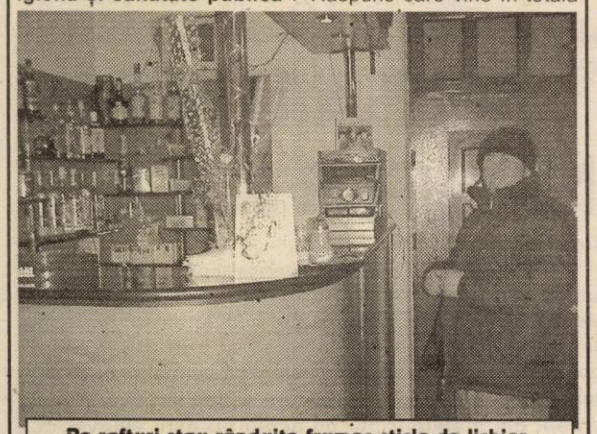

Pe rafturi stau rânduite frumos sticle de lichior, bere sau votcă. Multe dintre acestea sunt deschise...

Patronul: „Îmi reorganizez activitatea"

După circa o jumătate de oră, la solicitatea inspectorilor patronul sosește la fața locului. Spune că a luat un spațiu în spatele cafenelei pentru a-l transforma în grup social dar nu a primit aprobare... **„Dacă doriți să treceți la termen, vă promit că într-o săptămână îmi reorganizez activitatea. În sensul că schimb profilul... Nu mai vând băuturi. Oricum sunt autorizat să vând băuturi alcoolice dar nu la mese..."**, spune **Don Constantin.** Ori acest ultim lucru s-a cam întâmplat...

Pentru deficiențele constatate inspectorii de la I.S.S. au aplicat firmei o amendă de 20 de milioane de lei și au dispus încetarea imediată a desfacerii de băuturi alcoolice.

OLIMPIU BULZAN
Foto: VIOREL MUSCA

Între 27 ianuarie și 2 martie

SE SISTEAZĂ EXAMENELE PENTRU OBȚINEREA PERMISULUI DE CONDUCERE

Având în vedere faptul că la data de **1 februarie a.c.** va intra în vigoare Ordonanța de Urgență a Guvernului României nr. 195/ 2002 privind **circulația pe drumurile publice,** în perioada **27 ianuarie - 02 martie 2003** va fi **sistată examinarea persoanelor pentru obținerea permiselor de conducere,** pentru a li se permite candidaților care au absolvit cursurile de conducători auto **să-și însușească noile prevederi ale legislației rutiere în vigoare.**

În această perioadă urmează a fi modificate chestionarele de examinare, în raport cu această legislație.

Termenul de valabilitate al cursurilor unor școli de conducători auto (de un an) va fi prelungit cu perioada în care examinarea a fost sistată.

Persoanele programate la examen în ziua de marți, **28 ianuarie 2003,** vor susține examenul în ziua de sâmbătă, **25 ianuarie a.c.**

E. B.

BĂTAIE CRÂNCENĂ ÎNTR-UN BAR DIN MICĂLACA

● Patronul localului ia măsuri speciale de securitate

În noaptea de sâmbătă spre duminică, două găști de bătăuși s-au încăierat în barul Benzinăriei ARATIM. Înarmați cu săbii ninja și bâte de bass-ball, tinerii și-au reglat conturile în cochetul local amplasat la piciorul podului din Micălaca.

Bărmănița Loredana Muntean, de serviciu în noaptea cu pricina, ne-a declarat că, în jurul orei 4,00, trei tineri au intrat în local și s-au așezat la o masă. La puțin timp după aceea li s-au alăturat alți patru. N-au apucat să consume nimic, pentru că în bar și-a făcut apariția gașca rivală. A început bătaia. De frică, bărmănița și sora ei s-au ascuns în toaletă. Lupta a durat câteva minute. Când n-au mai auzit gălăgie, fetele au ieșit din ascunzătoare. S-au crucit de ceea ce au văzut: pahare și scrumiere sparte, o masă ruptă, șase scaune distruse și aruncate în fața localului, ușa de la intrare aproape scoasă din toc.

Unul din scaunele distruse

Poliția intră pe fir

Sosită la fața locului, poliția a demarat imediat cercetările pentru depistarea și tragerea la răspundere a făptașilor care, în aceeași noapte, și-au mai făcut de cap și în alte locuri din cartierul Micălaca.

La scurt timp, polițiștii arădeni au efectuat câteva rețineri în acest caz. Vă spicuim din buletinul de presă al I.P.J. Arad, care ne informează că **Purcariu Adrian George**, de 23 de ani, **Covaci Daniel**, de 19 ani, **Răchită Ovidiu**, de 24 de ani, **Răchită Marius,** de 18 ani, **Vidican Dan-Dumitru**, de 21 de ani, **Șuteu Adrian** de 22 de ani (toți din Arad), **Dragoman Ioan** de 27 de ani, **Mehelean Gilbert Sorin** de 27 de ani, **Ududec Daniel Gabriel**, de 28 de ani (toți din Horea) și **Perijoc Florin Petru** de 24 de ani din Fântânele au fost **reținuți pentru încăierare, ultraj contra bunelor moravuri, distrugere și portul fără drept al unor obiecte contondente.**

Cercetările continuă, în vederea stabilirii tuturor împrejurărilor în care s-au produs faptele menționate mai sus, stabilirea vinovaților și luarea măsurilor legale care se impun.

De asemenea, pentru aflarea adevărului, cercetările se vor extinde și asupra altor persoane implicate în evenimentul din noaptea de sâmbătă spre duminică.

Măsuri

De cealaltă parte a baricadei, ca să zicem așa, **dl. Mihai Butușină**, patronul **benzinăriei ARATIM** și-a exprimat indignarea față de cele petrecute și ne-a declarat că atât cât îi stă în putință, va lua toate măsurile pentru ca astfel de evenimente să nu se mai petreacă în localul dumnealui.

„Am rămas consternat când am aflat de cele petrecute. Adică un bar cochet, primitor cum este acesta, apreciat de toți clienții pentru atmosfera sa caldă, să ajungă la

Mihai Butușină, indicând fotoliul tăiat de bătăuși

discreția unor vagabonzi? Nu voi mai permite una ca asta! Tocmai de aceea am să angajez pază înarmată pentru ca astfel de manifestări huliganice să nu se mai întâmple aici", ne-a mărturisit dl. **Mihai Butușină.**

În loc de concluzii

Concomitent cu aceste măsuri, așteptăm și reacția organelor de ordine care trebuie să prevină manifestările acestea de violență. Securitatea personală a cetățeanului trebuie să devină o realitate imediată, nu doar un deziderat de care se face caz pe la simpozioane ori bilanțuri.

Să poți umbla liniștit pe stradă indiferent de oră. Să intri într-un local ca să bei o cafea fără teama că te trezești cu o bâtă de bass-ball în cap sunt câteva dintre aspectele cotidiene care-l interesează pe contribuabil mai mult decât reforma Ministrului de Interne sau culoarea noilor uniforme ale polițiștilor.

NICOLAE OPREAN
Foto: ONORIU FELEA

UN MOD DE VIAȚĂ NESĂNĂTOS!

Majoritatea oamenilor au o atitudine greșită față de sănătatea lor. Pe măsură ce trece timpul, îmi dau seama că la mulți oameni e vorba chiar de o nepăsare față de propria lor viață: nu se interesează de greutatea corporală, de controlul tensiunii arteriale, al glicemiei, colesterolului, fumează țigară după țigară, consumă cafea și alcool fără limite, nu mai fac mișcare, mănâncă dezordonat și nesănătos, sunt într-o încordare nervoasă permanentă, transformă televizorul în universul căminului lor. Foarte grav este că acest stil de viață se imprimă și copiilor. Practic, sănătatea e lăsată la voia întâmplării și totul devine dramatic atunci când se instalează boala sau, mai rău, complicațiile ei. Atunci este căutat cu înfrigurare medicul și persoana bolnavă ar face orice pentru a-și recăpăta sănătatea. Multe persoane spun că viața modernă este responsabilă de îmbolnăvirea omului. Nu cred! Totul ține de educație, de obiceiurile greșite, pe care le-am deprins. Nu ne obligă nimeni să rontăim întruna, să fim dependenți de televizor, să ne urcăm în mașină, chiar și până la alimentară, să ne înghesuim în stațiile de tramvai, în loc să mergem 2-3 stații pe jos, să bem alcool fără măsură, să fumăm 1-2 pachete de țigări pe zi, să mâncăm până nu ne mai putem mișca de la masă. Toate aceste lucruri de noi depind, noi hotărâm ca ele să fie așa.

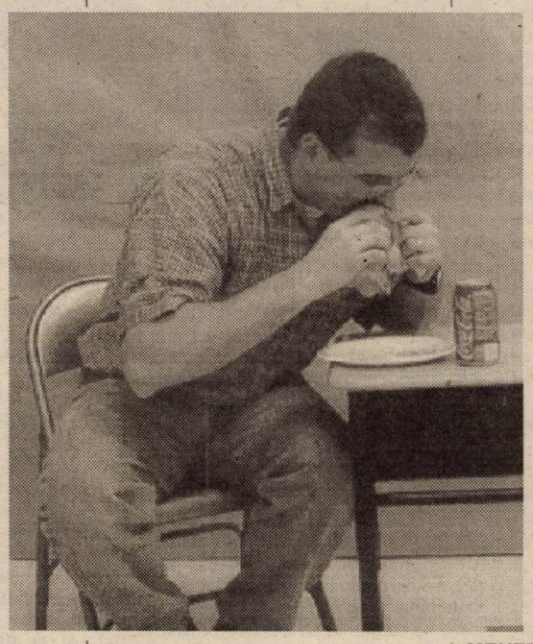

Cei **„4 S"** reprezentați de **sedentarism, supraalimentație, supraponderabilitate** și **stres,** ca și cei **„3 H"**, reprezentați de **hipertensiune arterială, hipercolesterolemie** și **hiperglicemie** constituie factori de risc pentru sănătatea omului, care scurtează speranța de viață și în mare parte din cazuri, rezultă din modul de viață nesănătos. Cu toții trebuie să ne autoeducăm și să acceptăm stilul de viață sănătos, care e foarte simplu:

● **RENUNȚAREA LA FUMAT ȘI LA CONSUMUL EXCESIV DE ALCOOL**

● **MESE LA ORE FIXE**, cu renunțarea la: slănină, prăjeli, afumături, preparate de porc, mâncăruri grase și grele, sare în exces, dulciuri concentrate. Masa de dimineață trebuie să fie mai consistentă în calorii și nu cea de seară. Fructele, lactatele, ceaiurile din fructe și plante să facă parte zilnic, din alimentația noastră.

● **MIȘCARE ZILNICĂ.** Puteți parca mașina mai departe de locul de muncă, pentru a merge și pe jos. Cine merge cu alt mijloc de transport, poate să se pornească mai repede din casă, nu în ultimul moment, pentru a avea timp să meargă și pe jos 2-3 stații.

● **CONTROL MEDICAL PERIODIC.** Nu e o vorbă în vânt, e o cale prin care se pot preveni îmbolnăvirile. De exemplu, puteți fi o persoană aparent sănătoasă, dar cu ocazia analizelor de sânge să depistați că nu aveți o moștenire genetică grozavă și sunteți în situația în care puteți lua măsuri de prevenire a unor boli.

● **SOMN SUFICIENT ȘI AUTORELAXARE.** Recunosc că există mulți factori stresanți în jurul nostru, dar tot de noi depinde să nu ne lăsăm dominați de ei. Există și lucruri care ne fac plăcere și la care trebuie să ne gândim mereu, pentru a putea avea un psihic echilibrat. Adică în orice lucru rău trebuie să vedem și partea lui bună, fiindcă există!

☛ Dacă sunteți pensionar(ă), trebuie să vă căutați mereu o preocupare, care să vă aducă satisfacții. Privitul excesiv la televizor obosește ochii și te transformă într-un om sedentar. Nu mai vorbesc de știrile despre crime, violuri și tâlhării care te deprimă și îți bagă frica în oase. Puteți citi o carte, să ieșiți la o plimbare, să vă întâlniți cu prietenii, să ascultați o muzică bună și multe alte lucruri plăcute și relaxante pot fi găsite.

● **NU LUAȚI MEDICAMENTE DIN PROPRIE INIȚIATIVĂ.** Fiecare medicament are și efectele lui secundare și nu e bine să-l luați fără prescripție medicală.

Am pacienți care au vârste peste 80 de ani și pe care îi admir foarte mult, fiindcă sunt într-o stare fizică și psihică de invidiat. Toți au recunoscut că au avut și au o viață cumpătată, fără nici un fel de excese și că le-a plăcut și le place să trăiască.

Remedii naturiste

○ în **bronșită** se recomandă ceaiul preparat din: podbal, pătlagină, isop (flori), levănțică și cimbrișor. 2 linguriță din amestecul de plante se infuzează 15 min. în 250 ml apă fiartă. Se strecoară și se beau 3-4 căni de ceai pe zi. Se poate îndulci cu miere de tei.

○ în **hepatită, ciroză, dischinezie biliară, hipercolesterolemie, ateroscleroză, constipație cronică, diabet, enterite și colite** se recomandă ceaiul de anghinare. Are efect coleretic-colagog, hepatoprotector, stimulează metabolizarea colesterolului în ficat, este hipoglicemiant, tonic-aperitiv, depurativ. Se prepară o infuzie (o lingură la 500 ml apă), care se bea într-o zi: o cană dimineața, înainte de masă, stându-se culcat 20-30 minute pe partea dreaptă, iar restul cu 30 minute înaintea meselor de prânz și seară. Se fac cure de 20-30 zile, cu 30 de zile pauză.

○ în **atonia stomacului (stomac leneș), stări de vomă (gravide), balonări, aerofagie, dischinezie biliară, afecțiuni renale, astenie fizică și psihică, tuse de diverse etiologii** se recomandă ceaiul de mentă. Se face o infuzie (1-2 linguriță din plantă la 250 ml apă clocotită). În stările de greață și vomă se bea rece și în înghițituri mici.

○ în **stări depresive, anxietate, insomnii, astm bronșic, colite și gastrite cu componentă nervoasă, în digestia lentă,** se recomandă ceaiul de talpa-gâștei: 2 linguriță din plantă se pun la 250 ml apă fiartă. Se beau 2-3 căni pe zi. Se recomandă cure de lungă durată, efectul instalându-se în 1-2 săptămâni.

○ în **gastrita hiperacidă, ulcerul gastroduodenal, colecistopatie, dismenoree** sunt eficiente florile de gălbenele: 2 linguriță din plantă se opăresc 10 minute în 250 ml apă fiartă. Se beau 3 căni pe zi, între mese.

○ în **tulburările de circulație arterială, limfatică, dar în special venoasă** se recomandă ceaiul de sulfină (1 linguriță la o cană). Se beau 3-4 căni de ceai, zilnic.

LEACURI INDIENE CU PLANTE AROMATE: Menta (Mentha spicata)

Părți medicinale: frunze, semințe, ulei extras din planta întreagă.

Probleme digestive (indigestie, flatulență, greață, diaree): se spală câteva frunze de mentă, se pun într-un bol, se adaugă puțină sare, 1-2 linguriță de suc de lămâie, o linguriță de coriandru și puțină pudră din semințe de chimion. Se adaugă puțină apă și se face o pastă. Se ia o linguriță din această pastă de două ori pe zi, înaintea meselor sau în timpul lor. Se mestecă un sfert de linguriță de semințe de mentă, apoi se înghit cu apă. Se mestecă o linguriță de suc de mentă cu o linguriță de suc de lămâie și o lingură de miere. Se consumă de trei ori pe zi. Se bea ceai de mentă (o linguriță de frunze la o cană de apă) sau lapte cald cu mentă.

Respirație urât mirositoare: se amestecă o linguriță de suc de mentă în jumătate de cană de apă. Se face gargară. Se mestecă frunze de mentă proaspete. Se folosește pudră din frunze uscate de mentă, pentru curățarea dinților și a gurii.

Greață: se ține sub limbă o jumătate de linguriță de pulbere de mentă, timp de 15 minute, apoi se înghite. Se fierbe o linguriță de mentă uscată și jumătate de linguriță de nucșoară într-o cană de apă. Ceaiul se bea călduț.

Coșuri și acnee: se pune puțină pastă de mentă (obținută din frunze zdrobite) pe zona afectată sau se aplică frunze proaspete pe coșuri și se lasă peste noapte.

Diaree: se face un macerat din două linguriță de frunze de mentă uscate la 250 ml apă plată (se lasă la macerat 6 ore) și se consumă trei căni pe zi.

PROCTOLINE
centrul medical proctologic

OFERĂ POSIBILITATEA TRATĂRII DE:

HEMOROIZI
FIȘURI ANALE

FĂRĂ OPERAȚII!

FĂRĂ SPITALIZARE!
FĂRĂ AFECTAREA VIEȚII PRIVATE!
FĂRĂ AFECTAREA ACTIVITĂȚII PROFESIONALE!
FĂRĂ PREGĂTIRE PREOPERATORIE (CLISMĂ ETC.)!

INFORMAȚII ȘI PROGRAMĂRI LA TELEFON:

TIMIȘOARA 0256 221.219
BUCUREȘTI 021 311.19.69
BRAȘOV 0268 333.985
BAIA MARE 0262 212.622
IAȘI 0232 261.818

(3235808)

MEDICUL VĂ RĂSPUNDE!

D. P., 29 ani, Arad. Cele mai bune surse alimentare de **MAGNEZIU** sunt: cerealele integrale, alunele, arahidele, fasolea, germenii de grâu, frunzele verzi, drojdia de bere. Necesarul zilnic de magneziu este cuprins între 250 și 400 mg. Magneziul este esențial în metabolismul hidraților de carbon, al calciului și potasiului, în sinteza de proteine etc. Este implicat în reglarea temperaturii corpului și în buna funcționare a nervilor și mușchilor. Ceaiul de măcese este foarte bogat în magneziu și potasiu.

A. R., 56 ani, Arad. Dacă sunteți stresată și neliniștită vă recomand să beți 3-4 căni de ceai pe zi, preparat din: fenicul (semințe), drăgaică, talpa-gâștei, cimbru și hamei (conuri). O linguriță cu vârf din amestecul de plante se infuzează 15 minute în 250 ml apă clocotită. La fiecare cană de ceai adăugați 15 picături de tinctură de valeriană. Când sunteți mai agitată, puneți pe o batistă din hârtie 5 picături de **ulei de portocale** și inspirați adânc. Seara, înainte de culcare, faceți o baie caldă. În apa din cadă puneți 10 picături din uleiul de portocale.

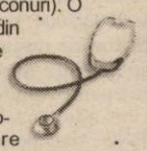

M. T. 65 ani, Arad. Am înțeles că ați făcut o colică biliară cu reacție pancreatică. Este foarte important regimul alimentar: excluderea grăsimilor, prăjelilor, afumăturilor, preparatelor de porc, alcoolului. Respectați tratamentul prescris de medic, care nu trebuie întrerupt, chiar dacă acum vă simțiți mai bine. Dintre plantele medicinale vă recomand: coada-șoricelului, gălbenele, sunătoare, rostopască, cimbrișor și fenicul (semințe). La 250 ml apă fiartă, puneți o linguriță plină din amestecul de plante și faceți o infuzie de 10 minute. Strecurați ceaiul și beți câte o cană de ceai călduț, neîndulcit, cu 30 minute înainte de mese. Mesele trebuie să fie dese (4-5) și reduse cantitativ. După fiecare masă, aplicați o compresă caldă uscată (pernă electrică) sau umedă (ceai călduț de coada-calului) pe zona etajului abdominal superior.

Lupta pentru creșterea potenței sexuale

Poziția Viagra pe piața produselor farmaceutice va fi în curînd amenințată de apariția a două noi medicamente, care urmează să fie lansate, anul acesta, în Europa și SUA. Celebra pilulă albastră a laboratoarelor Pfizer va concura, din 2003, cu **Levitra** - produs al companiei britanice GlaxoSmithKline (GSK) și al grupului german Bayer - și cu **Cialis**, care va fi fabricat de firmele americane Eli Lilly și Icos.

Bayer a prezentat, în cadrul unei conferințe pe teme medicale, date care arată că Levitra poate multiplica de peste cinci ori capacitatea unui bărbat de a întreține un raport sexual.

Compania Pfizer a contraatacat prin publicarea rezultatelor unui studiu clinic, ce dezminte afirmația că Viagra ar acționa mai lent decît noii săi rivali.

Pilula albastră, care a dominat pînă în prezent piața mondială, a reprezentat un imens succes comercial pentru producătorul american de farmaceutice Pfizer. Alături de vînzările de 1,5 miliarde de dolari din 2001, i-a adus acestuia și o notorietate impresionantă, întrucît Viagra este, astăzi, marca cea mai renumită din sectorul farmaceutic mondial.

GSK și Bayer afirmă că produsul lor prezintă rezultate excelente în ceea ce privește eficiența și siguranța. Pentru a-și susține argumentele, companiile au făcut publice pentru prima dată statistici acoperind o lungă perioadă de timp.

Studiul clinic, la care au participat 1.020 de bărbați suferind de disfuncții erectile, a fost prezentat cu ocazia Congresului Societății Europene de Cercetare asupra Sexualității și Impotenței, desfășurat la Hamburg. El a demonstrat că pacienții cărora li s-a administrat Levitra pe o perioadă de pînă la un an au cu 5,5 mai multe șanse de a menține o erecție suficientă pentru a avea un raport sexual decît pacienții care au primit un înlocuitor în perioada respectivă.

Pagină realizată de
dr. MARIA FILIMON

PRIMUL MANUAL DE DREPTURILE OMULUI ÎN LIMBA ENGLEZĂ APĂRUT ÎN ROMÂNIA

În decembrie 2002, a apărut, la Editura HUMANITAS, primul manual de Drepturile Omului din România. Intitulat „Human Rights in Deed", manualul este în limba engleză și este destinat claselor cu predare intensivă a limbii engleze. „Human Rights in Deed" este format dintr-un set de două cărți - manualul studentului și manualul profesorului.

Cu privire la această inedită și importantă apariție editorială, am purtat un dialog cu prof. VANDA STAN, de la Colegiul Național „Moise Nicoară", care a făcut parte din colectivul de autori ai acestui manual.

– De ce Drepturile Omului?

– Manualul este o inițiativă a Consiliului Britanic susținută de Ministerul Educației și Cercetării și Amnesty International. El vine în întâmpinarea unei cerințe majore a societății românești și țintește cu predilecție tineretul, încă pe băncile școlii, care, sperăm, nu se va mai confrunta niciodată cu necunoașterea sau teama de a-și exercita propriile drepturi (la fel) cum s-a întâmplat în cazul părinților sau al bunicilor lor, ceea ce a dus la situații de neacceptat acum, în prag de secol XXI și de intrare a României în UE și alte organisme internaționale. Este îmbucurător faptul că la ora aceasta întregul prim-tiraj a fost deja epuizat și că există o cerere masivă din partea profesorilor de științe sociale și limba engleză și a numeroși membri ai societății civile care consideră cartea un bun prilej de a-și lămuri diverse aspecte referitoare la Drepturile Omului și Cetățeanului pe care nu au avut ocazia să le parcurgă într-o abordare sistematică până acum.

– Ce ne puteți spune despre procesul de selecție al autorilor acestui manual?

– Imediat după aprobarea demarării proiectului, Consiliul Britanic a organizat o selecție la care au participat profesori din întreaga țară. Aceasta a presupus pe lângă CV un proiect - pe an/scrisoare de intenție cu viziunea personală a candidatului referitoare la modul de desfășurare a proiectului și temele ce urmau a fi dezbătute. Interesant mi s-a părut interviul desfășurat cu participanți Green Peace/Amnesty International/ British Conncil care nu s-au limitat la a chestiona candidatul, ci au participat efectiv la interviu într-o manieră interactivă care a făcut ca interviul să fie o experiență cât se poate de agreabilă. După o săptămână Consiliul Britanic a anunțat colectivul de autori (București,

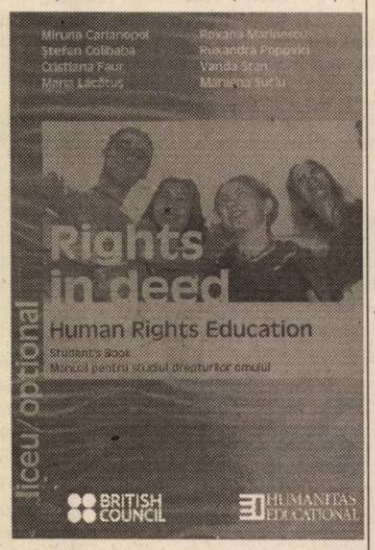

Iași, Arad, Sibiu) și a urmat o perioadă de specializare în Marea Britanie (Londra, York) în iarna anului 2000-2001 cu profesori și membri marcanți ai tuturor organizațiilor mondiale ce susțin implementarea drepturilor omului pe plan mondial. A fost o surpriză plăcută să constat că în țările occidentale primele noțiuni în acest domeniu se predau încă din clasele primare și că astfel și cei mai mici elevi știu exact că au nu doar drepturi ci și responsabilități.

– A contat experiența prealabilă pe care o aveați în elaborarea de manuale?

– Cred că într-adevăr a contat faptul că aveam experiență prealabilă în acest domeniu. Mă refer la experiența de autor de manuale de limba engleză cu predilecție pentru clasele cu predare intensivă a limbii engleze. Din 1991 până în momentul de față am mai făcut parte dintr-un colectiv de autori cu care am publicat un set de 3 manuale și casetă manuale (3 seturi de 3) editate de Oxford University Press pentru clasele X-XI-XII (cu 6 casete audio). Toate perioadele de specializare din Anglia și America mi-au fost de un real folos atunci când am început lucrul la cărțile pentru Drepturile Omului, pentru că deja aveam o viziune formată asupra unui alt mod de predare și a unui alt tip de societate.

– Prin ce anume vor fi utile manualele de Drepturile Omului?

– Prin tematica abordată (Discriminare rasială, sexuală, etnică, religioasă/ tipuri de violență / identitate / sărăcie versus bogăție/ muncă) sper că vor duce la formarea unei noi mentalități a tineretului nostru. Aceasta sper să aibă repercusiuni pozitive asupra tuturor domeniilor vieții sociale/personale/ interumane/ profesionale/ economice și să ducă la un nou tip de verticalitate umană, la toleranță și acceptare a diversității. Îmi doresc extrem de mult un tineret care să promoveze și să creadă real în aceste principii, care să înțeleagă corect povara imensă care i se va așeza pe umeri și să o abordeze într-o manieră corectă.

– De care din cele 14 cărți semnate până acum, sunteți mândră ?

– Incontestabil de cele editate de Oxford University Press și asta nu pentru renumele mondial al editurii pentru

că, din drepturile de autor ce ne revin de pe urma lor, la Consiliul Britanic s-a deschis un fond din care anual sunt trimiși la Oxford pentru perioade de 1 lună specializare tineri profesori de abia ieșiți din facultate. Chiar și o tânără colegă din Arad a fost una din beneficiarele acestor burse. Aceasta îmi dă sentimentul că am fost utilă. Drepturile Omului sunt principii la care țin extrem de mult dar știu că vor mai trece mulți ani până când vom vedea efectul acestor cursuri.

– Care este piața de desfacere pentru manualul Drepturile Omului?

– E vorba de o piață mult mai largă decât cea românească dat fiind faptul că toate țările foste comuniste ce ne înconjoară se confruntă cu aceeași problemă a lipsei de asemenea manuale și, în consecință, apelează la primele asemenea cărți în limba engleză din Europa de S-E care sunt cele românești, ale noastre. Intrarea tuturor în UE face obligatorie asimilarea principiilor fundamentale ale Cartei Drepturilor Omului de către toți, tineri sau bătrâni. Mă bucură să văd că și dintre cetățenii adulți în număr tot mai mare își cunosc drepturile și responsabilitățile și că apelează la organismele acreditate în acest domeniu. Acesta este motivul pentru care la finele acestui manual există nu doar glosar explicativ cu terminologie specializată, ci și o bază de date cu adrese e-mail la care orice cetățean poate apela precum și variante prescurtate ale articolelor de bază ale Declarației Universale a Drepturilor Omului.

– Acum, la final, cum vi se pare - a fost greu?

– Nu a fost ușor dat fiind faptul că am catedră completă la Colegiul Național „Moise Nicoară", iar după amiaza pregătire în particular, deci nu îmi mai rămâneau decât câteva ore noaptea târziu, dar totul a fost mult ușurat de faptul că am avut permanent sprijinul necondiționat al școlii, al colegilor care m-au ajutat mult, ori de câte ori am fost plecată și pentru care țin mult să le mulțumesc.

N. R. Săptămâna trecută, la Graz (Austria), a avut loc o întâlnire la solicitarea editorilor, vest-europeni, pentru a „desface" acest manual și în Europa Occidentală.

CĂTĂLINA LATU
Foto: **ONORIU FELEA**

CĂRȚI NOI LA EDITURA NICULESCU

La Editura Niculescu au văzut lumina tiparului: **„Dicționar de personaje literare"** de Constanța Bărboi, Silvestru Boatca, Marieta Popescu (Dicționarul reunește personaje din operele literare utile pentru studiul din învățământul gimnazial și liceal fiind un instrument folositor în sprijinul pregătirii atât pentru clasă cât și pentru capacitate, bacalaureat și concursurile de admitere în [illegible] și facultăți).

■ **„Corespondența [illegible]mercială în limba ger-[illegible]** de Jürgen Boelcke, Bernard Straub, Christel Carrere și Paul Thriele. (O lucrare de referință pentru toți cei care, fie prin studiu individual, fie în cadrul unor forme de învățământ colectiv, intenționează să se specializeze în acest domeniu) ■ **„Italiana rapidă - progrese vizibile în 2-3 săptămâni"** de Alecsandra Chiodelli - McCavana (Cartea răspunde pe deplin așteptărilor pentru ca abordarea ei să nu necesite nici un fel de cunoștințe gramaticale prealabile). ■ **„Limba română gramatică, fonetică, vocabular"** de Doina Ivaneș. (Rezolvarea exercițiilor din toate manualele alternative de clasele 1-2) ■ **„Limba română. Abecedar - fișe de lucru"** de Nina Ilarion Daniela Parpală, Gabriela Goran (Cartea vine în sprijinul ideii prin care sistemul de evaluare trebuie să fie un sistem deschis).

Reformă și în mișcarea personalului didactic

EXIGENȚE CALITATIVE ÎN ÎNVĂȚĂMÂNT!

dialog cu prof. ROMULUS HAȚEGAN, inspector școlar cu evidența personalului didactic la I.Ș.J.

– Am aflat că zilele trecute a sosit metodologia MEC privind mișcarea personalului didactic pentru anul școlar 2003/2004. V-aș ruga să prezentați cititorilor noștri ce probleme se pun în privința mișcării personalului didactic pentru anul școlar 2003/2004...

– Într-adevăr MEC a publicat prin INTERNET metodologia de lucru privind mișcarea personalului didactic pentru anul școlar 2003/2004. Aceasta poate fi consultată de oricine pe site-ul MEC și de cadrele didactice interesate la unitățile de învățământ în care funcționează. De la început aș vrea să subliniez că în privința mișcării și așezării personalului didactic pentru anul școlar 2003/2004 au **apărut schimbări majore**, toate menite să **ridice calitativ actul educațional în învățământul preuniversitar.**

– Care ar fi aceste noutăți calitative?

– Spre deosebire de anii anteriori, **MEC a elaborat o singură metodologie de lucru**, în care etapele mișcării personalului didactic, care se derulează în perioada februarie - 10 septembrie 2003, sunt prezentate ca secțiuni. Prin aceasta se asigură un caracter unitar mișcării personalului didactic din acest an.

Ocuparea posturilor didactice (titularizare, suplinire, cumul se realizează numai prin concursul unic național din 16 - 17 iulie 2003). Cei care doresc să ocupe un post în învățământ: să se titularizeze, să suplinească, să facă cumul de funcție, trebuie să participe la acest concurs. Cei care iau note peste 7 au dreptul să se titularizeze, iar cei care iau note de la 5 în sus pot să suplinească, să facă cumul (pensionarii). **Cei care obțin note sub 5, nu vor fi încadrați în învățământ.**

– Cum se va desfășura acest concurs și ce noutăți aduce?

– Data desfășurării a rămas aceeași: 16 iulie 2003 pentru cei care susțin concursul pentru ocuparea unei catedre de profesor/maistru și 17 iulie 2003 pentru învățătorii/educatoarele care susțin proba în limba minorității din care fac parte. Și acest concurs va cunoaște **mari schimbări. În primul rând**, concursul scris se

desfășoară „tip grilă". Concurenții, după susținerea probei scrise, prin aplicarea fișei grile, vor cunoaște ce note au luat. Contestații nu se mai admit. **În al doilea rând,** repartizarea candidaților pe posturi se va realiza computerizat, în perioada 1-10 septembrie 2003, atât pentru titularizare, cât și pentru suplinire sau cumul (pensionarii). **În al treilea rând**, concursul va fi unic, adică el se susține atât pentru cei care doresc să se titularizeze (cu note peste 7 și au posturi), cât și pentru cei care doresc să suplinească sau să facă cumul de funcție (pensionarii), dacă au cel puțin nota 5 la proba scrisă. **În al patrulea rând**, cadrele didactice care sunt la restrângere de activitate și n-au dorit să-și ia un post/catedră din cele oferite în sesiunea de rezolvare a restrângerilor de activitate, **își vor pierde titularizarea.** Acestea, dacă doresc să se titularizeze sau să suplinească, **trebuie să participe la concursul din 16-17 iulie 2003.**

– Dacă am înțeles bine, cadrele didactice care au reducere de activitate și nu sunt rezolvate în sesiunea de restrângeri de activitate, își pierd titularizarea și nu mai sunt soluționate prin detașare?

– Conform noii Metodologii MEC, **personalul didactic cu restrângere de activitate care nu poate fi soluționat**, nu mai poate fi detașat, ca în anii precedenți **și se aplică art. 130, lit. a din Codul Muncii. Detașarea personalului didactic nici nu mai figurează în această metodologie.** Cine dorește să-și schimbe postul/catedra trebuie să participe la concursul unic.

– Care vor fi etapele mișcării personalului didactic în acest an?

– Conform Calendarului mișcării personalului didactic elaborat de MEC, aceste etape ar fi:

- stabilirea personalului didactic care urmează să se pensioneze (luna februarie)
- stabilirea catedrelor pentru titularizare și a celor care se declară vacante sau rezervate (luna martie)
- soluționarea restrângerilor parțiale de catedră (completări) în alte unități (luna martie)
- pretransferul pentru domiciliu și transferul pentru rezolvarea restrângerilor de activitate (lunile aprilie-mai).
- concursul din 16-17 iulie 2003 pentru titularizare, suplinire, cumul de funcție
- depunerea cererilor de către cei care doresc concediu fără plată (1 an) – august.

– Ce trebuie să facă un cadru didactic care este interesat să se titularizeze /să suplinească / să facă cumul de funcție?

– Urgent, trebuie să-și **procure programele de definitivat** din specialitatea respectivă și apoi **să se pregătească cu seriozitate. Absolvenții promoției 2003, suplinitorii din anii trecuți, pensionarii care au vârsta standard de pensionare împlinită, cei care doresc să lucreze în învățământ trebuie să se prezinte la concursul din 16-17 iulie 2003 și să ia note peste 5, dacă doresc să se titularizeze, să suplinească, să facă cumul, să-și schimbe postul/catedra.**

– Cu alte cuvinte, învățământul preuniversitar, începând cu acest an, formulează noi exigențe calitative pentru personalul didactic. De acestea vor beneficia, în mod cert, generațiile viitoare de elevi. Într-adevăr bate vântul de reformă în învățământ. D-le inspector școlar, spuneți-ne cum trebuie să procedeze cei interesați pentru a afla și alte informații?

– Așa cum am spus, trebuie să consulte Metodologia MEC la secțiunea care-l interesează, să consulte afișierul ISJ Arad, unde vom prezenta tot ceea ce este de interes și, nu în ultimul rând, să-mi ceară informații, zilnic, între orele 8-16 sau la telefon 284.588. Stau la dispoziția celor interesați.

A consemnat
VASILE FILIP
Foto: **ONORIU FELEA**

„DACĂ UTA RĂMÂNE ÎN DIVIZIA A, RĂMÂN ȘI EU. DACĂ NU, E NORMAL SĂ PLEC"

● Interviu cu Radu Nunweiller - antrenor principal al echipei UTA

– Domnule Nunweiller, chiar dacă nu v-ați dat seama de ce pot jucătorii UTA-ei în teren, credeți că ei formează un grup ce se poate bate cu succes pentru salvarea de la retrogradare? Pot duce ei la capăt această luptă?

– Prima problemă e aceea că echipa e foarte tânără. Se spune că dacă e foarte tânără, nu are experiență. Dacă nu ai experiență, atunci suporți mai greu miza. UTA trebuie să fie în retur un comando, în fiecare meci. Cei bătrâni trebuie să-i ajute pe cei tineri, dar trebuie să fie pozitivi, nu să aud că îi înjură. Avem nevoie de jucători cu caracter, care atunci când intră în teren să nu accepte înfrângerea. Nu mi-ar place ca după un meci pierdut să văd că vreun jucător râde. Am impresia că aici sunt și fotbaliști care intră în teren, dar nu au mentalitate de învingători. De fapt, salvarea UTA-ei e problema tuturor. Cei tineri, pentru că sunt mulți în echipă, trebuie să știe că nu e același lucru dacă evoluează în prima divizie, ori în a doua.

– Ați tot vorbit de schimbarea mentalității. Ați făcut ceva în acest sens?

– Am început cu câteva lucruri mărunte. Am făcut ca la școală. Am învățat, la început, litera A. Aici am început cu alimentația. Nu pot să schimb foarte repede mentalitatea, căci e greu să te desparți așa ușor de ciorbe și fripturi. Nu vreau să vin și într-o zi să bat cu pumnul în masă. De exemplu, pentru mine fiecare antrenament contează cât un joc. E un indiciu din care îmi dau seama care jucător e competitiv pentru partida din următoarea etapă. De fapt, la mine, jucătorul își câștigă locul în primul unsprezece la antrenamente. Nu mi-ar place să vină un jucător la antrenament și să înceapă să fluiere.

– Rămâne, totuși, o enigmă venirea dumneavoastră la UTA. Ați tot explicat că ați fost sunat de conducătorii clubului arădean, că UTA e o provocare, că până acum nu ați avut posibilitatea să antrenați în România, că aveți o datorie față de fotbalul românesc. Nu există și un substrat al surprinzătoarei decizii de a veni la UTA?

– Deloc! Să știți că - într-adevăr - am considerat că am o datorie față de fotbalul românesc. În Elveția aveam o cotă de popularitate extraordinară. După un meci, ziarele relatau cum suporterii lui Lausanne strigau: „Radu, te iubim!". Nu am avut probleme de ordin financiar. Mai târziu nu cred că aș fi venit, deoarece am și eu o vârstă. În Elveția, de exemplu, am casa pe malul unui lac, iar de acolo văd Franța. La Lausanne aveam contract până în anul 2004, nu aveam bătăi de cap, eram liniștit. Dacă cineva crede sau se gândește că motivele ar fi altele, nu are decât să o facă.

– Admiteți că ați fost departe de fotbalul românesc mai mult de 20 de ani. Acest lucru se reproșează conducătorilor, de către suporteri. Nu de alta, dar se zice că v-ar mânca mafia din fotbalul românesc. Ce părere aveți despre aceste supoziții?

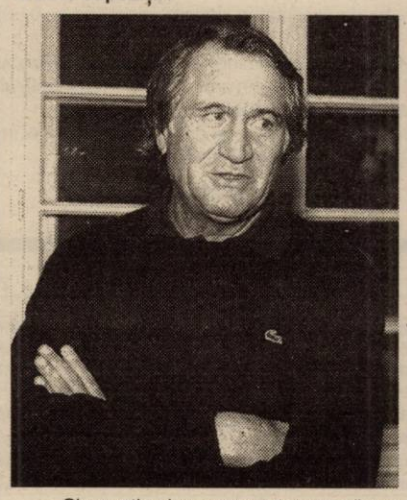

– Sigur, știu și am spus-o tuturor că am fost departe de fotbalul de aici, însă am păstrat legătura cu unii foști colegi de ai mei. Ce spuneți dumneavoastră, am auzit și eu vorbindu-se. Asemenea discuții probabil că există. Nu știu dacă mă va mânca mafia - sau cum ziceți dumneavoastră - din fotbalul românesc, dar nu cred că se poate spune așa ceva. Sper ca toate echipele să fie loiale și fotbalul să aibă de câștigat. E drept, în fotbalul românesc trebuie să se facă ceva pentru a se îmbunătăți imaginea, care e foarte scăzută acum, însă nu știu dacă metodele de care ați amintit sunt cele mai bune.

– Cu patru puncte mai puțin decât penultima clasată, UTA pare mai aproape de retrogradare decât de salvare. Cum credeți că se poate evita retrogradarea, sau ce măsuri veți lua pentru ca UTA să nu ajungă în Divizia B?

– Dacă gândim logic și suntem corecți, văzând rezultatele din tur, e adevărat că retrogradarea e mai aproape decât salvarea. UTA trebuie să înceapă campionatul încă din prima etapă, nu cum a făcut în debutul turului. Situația e - cu adevărat - preocupantă. Noi vom face totul, de asta să fiți siguri. În retur, UTA va avea altă față. Nu pot să vă spun însă că va rămâne în Divizia A.

– De ce nu ați impus unul sau mai mulți antrenori secunzi și de ce nu ați cerut să fie transferați jucători?

– UTA e un club sărac! Nu vreau să cer cinci jucători, care pot fi transferați, deoarece știu că ar fi ieftini și probabil nu ar putea ajuta UTA. Trebuie doi jucători foarte buni, cu mentalitate pozitivă de care efectiv ar avea nevoie echipa. Dar aceștia sunt scumpi. Nu vreau să se facă transferuri după ureche, după cum vrea unul sau altul din club. Eu aș dori să-i văd, pentru a-mi da seama de ce pot. E clar, impresarii doresc să-și vândă marfa, indiferent ce calitate are. Văd că la club e multă lume, toți sunt implicați, dar în Occident nu se întâmplă așa ceva. Doar conducătorii stau prin birouri. Cei care nu lucrează efectiv pentru echipă, ci pentru club, își desfășoară activitatea în altă parte. Vizavi de antrenorii secunzi, am avut ca variante Costel Pană și Silviu Iorgulescu, însă nu-i cunoșteam. De fapt, nu cunosc nici un antrenor din România, așa că m-am gândit să mă opresc la cei de la club, pentru că sunt mai atinși de fenomenul UTA. În Elveția, aveam staff tehnic, erau italieni, așa că nu se punea problema ca ei să mă urmeze în România. Eu le-am spus jucătorilor că dacă UTA scapă, nu e meritul meu, ci al tuturor, începând de la bucătar.

– Se zice că dumneavoastră sunteți prea scump, câștigați câte 50.000 de euro pe sezon și de aceea nu ar mai fi bani pentru transferuri. E adevărat?

– Nu vă pot răspunde exact la această întrebare. Am discutat mult cu cei de la club și nu cred că banii mei au vreo legătură cu lipsa de transferuri adevărate la UTA. La club se dorește foarte mult, dar sunt probleme financiare, așa cum este mai peste tot. V-am mai spus că UTA e un club sărac.

– În final, o întrebare la care mai toată lumea ar dori să răspundeți direct. Dacă UTA retrogradează, dumneavoastră plecați de la cârma echipei?

– Dacă UTA va retrograda, cred că are nevoie de un antrenor tânăr, care să ducă echipa mai departe. Dacă suntem inteligenți, nici nu trebuie să facem vreun contract. E clar, zic eu! Dacă UTA rămâne în Divizia A, rămân și eu. Dacă nu, e normal să plec!

– D-le Nunweiller, vă mulțumim pentru minutele acordate și vă urăm succes în tentativa dumneavoastră de a salva „Bătrâna Doamnă" de la retrogradare.

LEO SFÂRA

Baschet masculin

În Europe Regional Challenge Cup

WEST PETROM ARAD VA ÎNTÂLNI PE IGOKEA ALEKSANDROVAČ

Ieri ar fi trebuit să se hotărască locul de disputare al Final Four, competiție care va stabili configurația superioară a Europe Regional Challenge Cup, Conferința Sudică, în cadrul căreia este angrenată și formația arădeană, B.C. West Petrom. Decizia a fost amânată pentru miercuri, însă așa cum reiese din declarația antrenorului secund al petroliștilor, Adrian Budurean, „în proporție de 99%, Final Four se va desfășura în Cipru, țară care are două reprezentante - Apollon și A.E.L., ambele din Limassol". Am aflat, în schimb, că baschetbaliștii noștri vor da piept în semifinalele întrecerii, pe 11 februarie, cu fosta adversară din serie, Igokea Aleksandrovač. În celălalt joc, se vor afla față în față echipele cipriote. Câștigătoarele vor evolua, pe 13 februarie, în finala mare iar învinsele în finala mică.

A. HĂRȚĂU

Judo

REZULTAT EXCELENT AL ADRIANEI CHERAR, LA BRAȘOV

La sfârșitul săptămânii, la Brașov a avut loc Cupa României la judo, competiție rezervată seniorilor. Dintre judoka de la CSȘ Gloria Arad prezenți în orașul de sub Tâmpa, cel mai bun rezultat a fost obținut de Adriana Cherar (cat. 63kg). Dacă anul trecut sportiva s-a clasat pe poziția a V-a, acum a reușit să urce pe podium, mai precis pe a treia treaptă. Rezultatul este cu atât mai important cu cât Adriana este în al II-lea an de juniorat, participând astfel la o categorie superioară. Cel de-al doilea judoka arădean, Andrei Coman, a terminat întrecerea pe poziția a VII-a (fiind în primul an de juniorat).

Cei doi sportivi sunt pregătiți de Mihai Telechi și Adrian Rău.

A. C.

Handbal masculin

PREGĂTIRI PENTRU MECIUL DIN CUPA ROMÂNIEI

Componenții formației H.C. Arad continuă pregătirile pe plan local, atenția fiind îndreptată spre partida din 2 februarie, din Cupa României, cu Fibrexnylon Săvinești. Atunci, față în față la Sala Sporturilor „Victoria" se vor afla în cadrul primului tur, campioana țării și campioana de toamnă din Divizia A (din seria din care face parte)-H.C. Arad. Dar cum până atunci mai e ceva vreme, accentul se pune pe antrenamente și jocuri amicale. Cât privește partidele cu caracter de verificare, handbaliștii pregătiți de Ștefan Deacu au întâlnit weekend-ul trecut, la Timișoara, formația Politehnica din localitate - ce activează în prima ligă națională. Meciul a fost pierdut de arădeni la o diferență mare, 16-32. Spre sfârșitul săptămânii se încearcă perfectarea a încă două dispute amicale, de data aceasta la Oradea. Cantonamentul pentru reîncărcarea bateriilor va avea loc abia după meciul din Cupă.

ADELA C.

Tenis

SANDRA SIDA - LOCUL I LA TIMIȘOARA

Un concurs de tenis organizat în orașul de pe Bega, de către firma de echipament sportiv Fisher din Austria și Tenis Club As din Timișoara, i-a prilejuit arădencei Sandra Sida obținerea unui nou loc întâi. Întrecerea a reunit la start tenismani din toate colțurile țării, fiind rezervată copiilor cu vârsta între 11-16 ani. Sportiva Sandra Sida (categoria 11-12 ani), legitimată la C.S.UTA Arad, a ajuns în finală unde a reușit să învingă o jucătoare din Craiova cu 6-1, 6-2. Din partea organizatorilor i-a fost oferit un premiu de 7 milioane de lei, constând în echipament sportiv.

Pentru practicanta sportului alb, antrenată de Antonio Gașpar, urmează la începutul lunii viitoare un nou concurs la Brașov și, spre sfârșitul lui februarie, un turneu internațional în Franța.

A. C.

Tenis de masă

APROAPE DE PODIUM LA „NAȚIONALE"

La sfârșitul săptămânii trecute, Buzăul a fost gazdă a Campionatului Național de tenis de masă, pe echipe, rezervat categoriei juniori III. Aliniind o grupare de fete alcătuită din Melinda Ciurcui (Școala Generală 1), Bettina Sipos (Csiky Gergely), Diana Callo (Școala Generală 18) și Edvina Tonegariu (Școala Generală 3), sub comanda antrenoarei Livia Căruceru, **CSM Arad PAB** a fost la un pas de podium, ocupând locul 4. În finala mică arădencele s-au văzut depășite de Speranța București, la limită, cu scorul de 3-4. Pe prima poziție s-a situat formația constănțeană, urmată de CSȘ Slatina, la concurs participând 13 teamuri feminine. În perioada 12-14 februarie, în orașul nostru se vor organiza „naționalele" de juniori II, tot pe echipe.

A. HĂRȚĂU

RECOMPENSĂ DE UN MILION DE DOLARI!

● Grave incidente s-au consemnat sâmbătă seara pe stadionul „Camp Nou" din Barcelona. Motivul: o nouă înfrângere a favoriților pe teren propriu și distanța de 17 puncte care desparte echipa catalană de primul loc. Surprinzător, dar căpitanul lui „Barca", Puyol i-a luat apărarea antrenorului olandez, Van Gaal, cel care a mai trecut prin astfel de momente penibile în urmă cu câțiva ani. Cât va mai rezista? ● „Campioana unei mari iubiri" parcă e blestemată. Scandaluri, lupte interne, probleme cu jucătorii, ce mai o adevărată nebunie în curtea celei mai iubite echipe din România. Ultima „bucurie" a suporterilor „Științei" este „dezertarea" lui Vlădoiu, după un conflict cu antrenorul Sorin Cârțu. ● Duminică seara în două derby-uri ale campionatelor Italiei și Spaniei, arbitrii au avut un rol decisiv în stabilirea rezultatelor finale. A fost: Chievo - Juventus Torino 1-4 și Real Madrid - Atletico Madrid 2-2. ● Portarul naționalei de fotbal a Hondurasului, Flores (29 ani), a fost împușcat în cap, într-un cartier din San Pedro Sula, în timp ce își parca mașina lângă o prostituată. Sacrificiile sportului rege... ● Din vocabularul președintelui Ligii Profesioniste de Fotbal, Dumitru Dragomir, la aflarea declarației - de bun simț - dată de vicepreședintele Blocului Național Sindical, Matei Brătianu: **„Brătianu ăsta cu nume istoric să-i dea lecții lu' mă-sa! Să grohăie la altă cocină, că aici s-au terminat grăunțele..."** Dizgrațios. ● Postul de televiziune Prima TV va transmite direct și înregistrat turneul de fotbal din Antalya (Turcia), la care participă și campioana de toamnă a fotbalului românesc, Rapid. Iată programul transmisiunilor: Rapid - Slavia Praga (**astăzi, ora 20,30, direct**); Beșiktas - Bucheon (miercuri, ora 23, înregistrat); Rapid - Galatasaray (**joi, ora 20,30, direct**); Beșiktas - Sparta Praga (vineri, ora 23 înregistrat); Galatasaray - Slavia Praga (sâmbătă, ora 23, înregistrat). Finala e programată luni, ora 20,30, între câștigătoarele celor două grupe. ● Sorin Botiș poate să își ia adio de la un loc sub culorile lui Șerif Tiraspol, odată cu aducerea lui Dan Lăcustă (ex-Astra) în defensiva echipei moldovene. ● E vremea „amicalelor" pe-afară: Galatasaray - Egipt 1-1; Schalke 04 - Bayern München 0-1; Heerenveen - Kaisarlautern 1-0; SUA - Canada 4-0; Arminia Bielefeld - Kocelispor 2-0. ● Înotătoarea Camelia Potec a câștigat proba de 400 m liber din cadrul etapei a V-a a Cupei Mondiale în bazin de 25 metri. ● Medaliat cu bronz la J.O. Montreal 1976, Alec Năstac a fost numit antrenor - coordonator al lotului național de box, în locul demisionarului Francisc Vaștag. ● Un milion de dolari e recompensa pe care o oferă Federația Internațională de Automobilism oricui va putea oferi dovezi clare că vreo echipă de Formula 1 trișează. Să vedem cine va pune mâna pe ditamai grămada de „verzișori". ● Dinamo își bate joc de România în materie de rugby. În cadrul Scutului European, bucureștenii au fost umiliți 0-88 și 0-123, în dubla manșă cu francezii de la Castres Olimpique. De toată jena...

Bursa știrilor

DANIEL SCRIDON

MINISTERUL FINANȚELOR PUBLICE
DIRECȚIA GENERALĂ A FINANȚELOR PUBLICE A JUD. ARAD

Bulevardul Revoluției Nr: 79 Telefon: 0257-280633 Fax : 0257-281860 www.finantearad.ro

DECIZIA Nr. 958
din 20 dec. 2002

Directorul general al Direcției Generale a Finanțelor Publice a județului Arad,

având în vedere:

- prevederile art. 17 (2) din Ordonanța Guvernului nr. 7/2001, privind impozitul pe venit, aprobată prin Legea 493/2002;
- prevederile Ordinului Ministrului Finanțelor nr. 1773/20.12.2002, privind aprobarea Nomenclatorului activităților independente pentru care venitul net se poate determina pe baza Normelor anuale de venit;
- Referatului nr. 28011, emis de Direcția Metodologie și Administrare a Veniturilor Statului, prin care se propune aprobarea Normelor anuale de venit din activități independente, într-un punct fix sau ambulant pentru anul 2003;
- prevederile Ordinului Ministrului Finanțelor nr. 224/2001;
- a art. 6 din Regulamentul de organizare și funționare aprobat prin Ordinul Ministrului Finanțelor nr. 1509/2001;

DECIDE:

Art. 1 Se stabilesc NORME DE VENIT aferente anului 2003, pentru contribuabilii persoane fizice autorizate, care realizează venituri din activități independente și își desfășoară activitatea pe cont propriu, singuri, fără salariați sau colaboratori, într-un punct fix sau ambulant, conform Anexei nr. 1A.

Art. 2 NORMELE DE VENIT aferente anului 2003, pentru contribuabilii care au calitatea de angajați și realizează venituri din activități independente, în condițiile art. 1, după orele de serviciu, cât și pentru pensionarii autorizați să practice meseriile din Nomenclatorul activităților independente, se stabilesc conform Anexei nr. 1/B

Art. 3 Se stabilesc corective de reducere a Normelor de venit pentru anul 2003, conform Anexei nr. 2.

Art. 4 Normele de venit aferente comunelor de gradul I se aplică contribuabililor care au punct fix de lucru în localitățile sediu de comună, specificate în Anexa nr. 3, iar cele aferente municipiului Arad, se aplică contribuabililor a căror puncte fixe de lucru se află în cele două zone (centru și periferie) delimitate conform anexei.

Art. 5 Prezenta decizie intră în vigoare, începând cu 01.01.2003 și se comunică spre știință și aplicare:
- Direcției Metodologie și Administrare a Veniturilor Statului din cadrul D.G.F.P. a județului Arad;
- Direcției de Control Fiscal din cadrul D.G.F.P. a județului Arad;
- Administrațiilor Finanțelor Publice din județul Arad ;
- Direcției Servicii Interne, care va asigura publicarea ei în presa scrisă locală;
- Biroului Comunicare și Relații Publice

DIRECTOR GENERAL, Gavril Chiș

Vizat pentru legalitate, Monica Bolduț-Făgean

MINISTERUL FINANȚELOR PUBLICE
DIRECȚIA GENERALĂ A FINANȚELOR PUBLICE A JUD. ARAD

ANEXA NR. 1 A
LA DECIZIA NR: 598 DIN 20 dec. 2002

"Privind stabilirea normelor de venit pe **anul 2003** pentru contribuabilii care prestează servicii sau execută lucrări în ateliere stabile"

Mii lei/an

Nr.crt	Activitățile independente	Municipiul Arad		Orașele	Comunele județului	
		Centru	Periferie	județului	I	II
0	1	2	3	4	5	6
	B					
1	Broderie cu mașina	34,200	30,100	30,000	27,500	26,900
	Broderie fără mașină	30,600	28,400	27,500	26,400	25,800
	C					
2	Cărăușie cu mijloace de transport cu un animal	29,500	29,500	29,500	29,500	29,500
	Cărăușie cu mijloace de transp. cu două animale	33,800	33,800	33,800	33,800	33,800
3	Ceaprazărie și / sau șepcărie	30,600	29,000	28,100	26,600	26,000
4	Comerț cu plante medicinale, semințe de legume, fructe și flori	30,600	30,600	29,500	29,500	29,500
5	Comerț cu produse agricole și alimentare	64,200	57,600	53,300	46,800	44,200
6	Comerț cu articole electrice și electrocasnice	64,800	64,800	55,000	51,000	48,000
7	Comerț cu îmbrăcăminte și încălțăminte nouă și uzată	40,000	33,800	33,800	31,700	29,500
8	Comerț cu ambalaje din sticlă	31,700	30,000	30,000	27,400	26,600
9	Comerț cu casete audio-video,CD-uri, DVD-uri	46,800	43,000	40,300	36,400	34,800
10	Comerț cu animale și păsări vii	42,500	39,200	37,100	33,800	32,500
11	Comerț cu lână, piei crude	36,000	33,700	32,200	29,900	29,000
12	Comerț cu pești exotici și accesorii de acvaristică	33,800	31,800	30,600	28,600	27,800
13	Confecționare și comercializare încălțăminte	37,000	33,700	32,200	30,000	29,000
14	Confecționare,comercializare și/sau reparare obiecte din lemn,fire textile,material textil,deșeuri textile,piele,plastic,ceramică,aluminiu,cupru,sârmă, cauciuc,sticlă,fibră de sticlă	24,000	24,000	21,000	21,000	21,000
15	Confecționare flori artificale și aranjamente florale din flori artificiale	46,800	37,100	33,800	31,700	30,600
16	Confecționare și /sau reparații obiecte de uz casnic și gospodăresc	40,300	37,400	35,400	32,500	31,300
17	Confecționare și /sau comercializare obiecte din hârtie, papură, nuiele, trestie, paie, iască, foi de porumb, ceară, os, sfoară, plută	29,500	29,500	29,500	28,400	28,400
18	Confecționare și/sau comercializare garnituri pentru etanșare	33,800	31,800	30,600	28,600	27,800
19	Confecționare și/sau comercializare obiecte metalice și de mecanică fină	64,200	57,600	53,300	46,800	44,200
20	Confecționare și /sau comercializare obiecte din beton, marmură, piatră, ipsos, argilă și din alte materiale de construcții	64,200	57,600	53,300	46,800	44,200
21	Confecționare și sau comercializare hamuri și hamașamente	42,500	39,200	37,100	33,800	32,500
22	Confecționare și/sau reparare obiecte din blană și cojocărie	46,800	43,000	40,300	36,400	34,800
23	Confecționare și /sau reparare bijuterii din metale și pietre prețioase	64,200	51,600	53,300	43,000	40,700
24	Confecționare și/sau comercializare gablonțuri, mărțișoare și felicitări	36,000	33,800	33,800	31,700	29,500
25	Confecționare și/sau comercializare de pălării	33,800	31,800	30,600	28,600	27,800
26	Confecționare și/sau comercializare rame, încadrări tablouri și oglinzi	42,500	39,200	37,100	33,800	32,500
27	Confecționare și /sau reparații articole de marochinărie și de voiaj de orice fel	38,200	34,900	33,800	29,500	28,400
28	Confecționare, acordări și/sau reparații de instrumente muzicale	33,800	31,800	30,600	28,600	27,800
29	Confecționare și/sau comercializare de mături	36,000	33,700	32,200	29,900	29,000
30	Confecționare și/sau comercilizare de unelte de pescuit	46,800	43,000	40,300	36,400	34,800
31	Copiere acte	38,200	35,500	33,800	31,200	30,100
32	Corsetărie	29,500	28,200	27,400	26,000	25,400
33	Comercializarea câinilor, și pisicilor de rasă păsărilor ornamentale, broaștelor țestoase și a altor animale de companie	42,500	39,200	37,100	33,800	32,500
34	Comercializare flori naturale și aranjamente florale din flori naturale	68,500	61,300	56,500	49,400	46,600
35	Croitorie	42,500	39,200	37,100	33,800	32,500
36	Cositorire	33,800	31,800	30,600	28,600	27,800
	D					
37	Dactilografiere și stenografiere	33,800	31,800	30,600	28,600	27,800
38	Dărăcit	33,800	31,800	30,600	28,600	27,800
39	Decoratorie în piele	33,800	31,800	30,600	28,600	27,800
40	Dezmembrări de autovehicule și comercializare piese auto uzate	80,000	80,000	68,000	60,000	50,000
41	Dogărie	36,000	36,000	36,000	33,800	31,700
42	Dresură de animale	46,800	43,000	40,300	36,400	34,800
43	Dulgherie	36,000	33,700	35,600	29,900	29,000
	E					
44	Extracția și comercializarea pietrei, pietrișului, nisipului, argilei	55,000	55,000	47,000	40,000	34,000
	F					
45	Fântânărie	42,500	38,200	36,400	31,200	29,500
46	Fierărie-potcovărie	36,000	36,000	36,000	34,900	33,800
47	Fotografiere, fotocopiere și fotoceramică	53,300	48,500	45,200	40,300	38,400
	G					
48	Geamgerie	38,200	35,500	33,800	31,200	30,100
	I					
49	Instalare, montare, reparare, închiriere de aparate de măsură și control	38,200	35,500	33,800	31,200	30,100
50	Închiriere de cort /și sau veselă	36,000	33,700	32,200	29,900	29,000
51	Închiriere de material sportiv	36,000	33,700	31,000	27,000	24,000
52	Închirierе de casete audio-video, CD-uri, DVD-uri	36,000	33,700	32,200	29,900	29,000
53	Închirieri de camere în scop turistic - mii lei/cameră/an -	11,800	11,800	10,000	10,000	10,000
54	Închiriei de terenuri pentru amplasarea de corturi, rulote și altele	35,300	35,300	30,000	30,000	30,000
55	Întreținere și reparare autovehicole și utilaje agricole	64,200	57,600	53,300	46,800	44,200
56	Intermedieri în turism	70,000	70,000	65,000	58,000	49,000
	L					
57	Lăcătușerie	44,600	41,000	38,600	35,200	33,700
58	Legare de cărți	38,200	35,500	33,800	31,200	30,100
59	Lucrări de excavare	53,000	53,000	45,000	38,000	33,000
	O					
60	Organizare de cursuri sportive, de activități de întreținere și înfrumusețare fizică	64,000	57,600	53,300	46,800	44,200
61	Organizare activități distractive în discoteci, distracții populare și zodiac cu papagal	38,200	35,500	33,800	31,200	30,100
	P					
62	Panificație, patiserie, gogoșerie, covrigărie, cofetărie	64,200	57,600	53,300	46,800	44,200
63	Pictare tablouri, firme și alte materiale în scop de reclamă	46,800	43,000	40,300	36,400	34,800
64	Pirogravare	38,200	35,500	33,800	31,200	30,100
65	Plăpumărie	36,800	36,800	34,900	31,700	29,500
66	Prelucrare piei	38,200	35,500	33,800	31,200	30,100
67	Prepararea cărbunelui din lemn (Mangan)	36,000	36,000	31,000	31,000	31,000
68	Producere și/sau comercializare de var	42,500	39,200	37,100	33,800	32,500
69	Producere și/sau reparare de cazane și căldări	42,500	42,500	38,200	33,800	31,700
70	Producere și/sau comercializare floricele de porumb, castane prăjite, porumb fiert, semințe prăjite de floarea-soarelui și dovleac, dovleac copt, vată de zahăr, borș	32,800	31,700	31,700	29,500	28,400
71	Producere și/sau comercializare de obiecte de artizanat	32,800	31,700	30,600	28,400	27,400
72	Producție, comercializare și reparare jocuri și jucării	33,800	31,800	30,600	28,600	27,800
73	Producere și/sau comercializare coloranți, esențe alimentare, condimente și mirodenii	42,500	39,200	37,100	33,800	32,500
	Producere și/sau comercializare boia de ardei	29,400	29,400	25,000	24,000	24,000
74	Pescuit și comercializare de pește	43,000	43,000	37,000	31,000	31,000
	R					
75	Recondiționare piese auto	46,800	43,000	40,300	36,400	34,800
76	Recondiționare mobilă	46,800	43,000	40,300	36,400	34,800
77	Remaiere ciorapi	29,500	28,200	27,400	26,000	25,400
78	Reparare brichete,montat supapă și umplere cu gaz	29,500	27,400	27,400	26,300	25,700
79	Reparare ceasuri, stilouri, umbrele, ochelari	33,800	30,600	30,600	27,400	27,400
80	Reparare aparate foto, radio, Tv, calculatoare, telefoane, obiecte de uz casnic	44,000	34,700	33,000	30,600	29,600
81	Reparare mașini de scris, cântare	36,000	33,700	32,200	29,900	29,000
82	Reparare și întreținere moto, velo	37,100	34,900	33,800	27,400	25,100
83	Reparare și recondiționare încălțăminte	40,300	37,100	37,100	29,500	27,400
84	Reparare și/sau întreținere ascensoare de persoane și de mărfuri	38,200	35,500	33,800	31,200	30,100
85	Rotărie și/sau executare de caroserii din lemn	33,800	31,800	30,600	28,600	27,800
86	Recoltare și comercializare de stuf	30,000	30,000	28,000	28,000	28,000

(Continuare în pagina 11)

(Urmare din pagina 10)

0	1	2	3	4	5	6
	S					
87	Servicii de bătut porumb cu mașina	42,500	39,200	37,100	33,800	32,500
88	Servicii de afumat carne și slănină	29,500	28,200	27,400	26,000	25,400
89	Servicii de cântărire	29,500	28,200	27,400	26,000	25,400
90	Servicii de sonorizare muzicală	42,500	39,200	37,100	33,800	32,500
91	Servicii de informatică	46,800	43,000	40,300	36,400	34,800
92	Servicii de formatare și încărcare baterii auto	30,000	30,000	28,000	26,000	26,000
93	Servicii executate de proprietarii de cazane pentru fabricat rachiuri naturale	35,000	31,800	30,600	28,600	27,800
94	Servicii frigotehnice	42,500	39,200	37,100	33,800	32,500
95	Servicii de strungărie,frezare,alezare	44,600	41,000	38,600	35,200	33,700
96	Servicii de încărcat stingătoare	31,700	30,000	28,900	27,400	26,600
97	Servicii executate pentru instalații de apă, gaz, încălzire termică, canal, electricitate, izolații la construcții	46,800	43,000	40,300	36,400	34,800
98	Servicii de înregistrare audio sau video	42,500	39,200	37,100	33,800	32,500
99	Servicii de încărcat sifoane	42,500	39,200	37,100	33,800	32,500
100	Servicii de încubare ouă	33,800	31,800	30,600	28,600	27,800
101	Servicii de menaj casnic	25,000	25,000	24,000	23,000	23,000
102	Servicii executate de ipsosari	38,200	35,500	33,800	31,200	30,100
103	Servicii executate de decoratori vitrină	42,500	39,200	37,100	33,800	32,500
104	Servicii executate de lustragii	27,400	26,300	25,700	24,700	24,400
105	Servicii executate de lustruitori de mobilă	33,800	31,800	30,600	28,600	27,800
106	Servicii de frizerie,coafură	42,500	38,200	34,900	31,700	29,500
	Servicii cosmetică,manichiură, pedichiură, masaj	39,200	34,900	31,700	27,400	27,400
107	Servicii executate de măcelari	29,500	28,200	27,400	26,000	25,400
108	Servicii de morărit	42,500	39,200	37,100	33,800	32,500
109	Servicii executate de mozaicari,faianțări, parchetari, zidari, zugravi	68,500	61,300	56,500	49,400	46,600
110	Servicii executate de muzicanți, instrumentiști	42,500	42,500	30,600	26,900	26,900
	Servicii executate de soliștii vocali	64,200	64,200	40,300	31,800	31,800
111	Servicii executate de meditatori	53,300	53,300	33,100	26,400	26,400
112	Servicii de plisat, gofrat, ajurat, stopeuri	29,500	28,200	27,400	26,000	25,400
113	Servicii executate cu pive	29,500	28,200	27,400	26,000	25,400
114	Servicii de presare metale la rece, bobinare	29,500	28,200	27,400	26,000	25,400
115	Servicii executate cu uleinițe	33,800	31,800	30,600	28,600	27,800
116	Servicii executate de bucătari	31,700	30,000	28,900	27,400	26,600
117	Servicii de pompe funebre	64,200	57,600	53,300	46,800	44,200
118	Servicii executate de instructorii auto	64,200	57,600	53,300	46,800	44,200
119	Servicii executate în agricultură, manual sau cu mijloace mecanice	46,800	46,800	46,800	46,800	46,800
120	Servicii executate de rectificatori, sculeri-matrițeri	28,400	28,400	27,400	25,300	25,300
	- sudori,machetiști, fierari-betoniști, tinichigii	35,000	35,000	30,000	28,000	28,000
121	Servicii executate de sobari, coșari	32,000	32,000	28,000	28,000	28,000
122	Servicii executate de topografi	75,800	75,800	37,100	33,800	32,500
123	Servicii executate de vornici	25,000	25,000	24,000	23,000	23,000
124	Servicii de spălătorie și curățătorie chimică	44,600	41,000	38,600	35,200	33,700
125	Servicii de spălătorie auto	45,000	45,000	39,000	36,000	32,000
	T					
126	Tăiat lemne cu fierăstrău portabil sau circular	36,000	36,000	33,800	33,800	31,700
127	Tăiere și șlefuire piatră	33,800	31,800	30,600	28,600	27,800
128	Tapițare	42,500	39,200	37,100	33,800	32,500
129	Țesut covoare, prești	38,200	35,500	33,800	31,200	30,100
130	Tescuire	31,700	30,000	28,900	27,400	26,600
131	Tâmplărie	60,000	60,000	48,000	45,000	40,000
132	Tocilarie	31,700	30,000	28,900	27,400	26,600
133	Toarcere	38,200	35,500	33,800	31,200	30,100
134	Taximetrie auto pentru mărfuri și persoane, mai puțin cea efectuată în regim maxi-taxi	40,000	40,000	40,000	35,500	35,500
135	Transport cu barca	29,500	28,200	27,400	26,000	25,400
	V					
136	Vulcanizare	42,500	39,200	37,100	33,800	32,500
137	Vopsire și emailare	51,100	46,600	43,600	39,000	37,200

DIRECTOR GENERAL,
Gavril Chiș

Vizat pentru legalitate,
Monica Bolduț-Făgean

MINISTERUL FINANȚELOR PUBLICE
DIRECȚIA GENERALĂ A FINANȚELOR PUBLICE A JUD. ARAD

ANEXA NR. 1 B
LA DECIZIA NR: 598 DIN 20 dec. 2002

"Privind stabilirea normelor de venit pe **anul 2003** pentru contribuabilii care prestează servicii sau execută lucrări în ateliere stabile"

Mii lei/an

Nr.crt	Activitățile independente	Municipiul Arad		Orașele județului	Comunele județului	
		Centru	Periferie		I	II
0	1	2	3	4	5	6
	B					
1	Broderie cu mașina	6,700	4,700	4,700	3,400	3,000
	Broderie fără mașină	4,900	3,800	3,400	2,800	2,500
	C					
2	Cărăușie cu mijloace de transport cu un animal	4,300	4,300	4,300	4,300	4,300
	Cărăușie cu mijloace de transp. cu două animale	6,500	6,500	6,500	6,500	6,500
3	Ceaprazărie și / sau șepcărie	4,900	4,100	3,700	2,900	2,600
4	Comerț cu plante medicinale, semințe de legume, fructe și flori	4,900	4,900	4,300	4,300	4,300
5	Comerț cu produse agricole și alimentare	24,000	19,600	16,200	13,000	11,800
6	Comerț cu articole electrice și electrocasnice	21,600	21,600	18,400	15,600	13,300
7	Comerț cu îmbrăcăminte și încălțăminte nouă și uzată	11,000	8,000	6,500	5,400	4,300
8	Comerț cu ambalaje din sticlă	5,400	4,600	4,100	3,200	2,900
9	Comerț cu casete audio-video,CD-uri, DVD-uri	14,000	11,000	9,700	7,800	7,100
10	Comerț cu animale și păsări vii	10,800	9,200	8,200	6,500	5,900
11	Comerț cu lână, piei crude	7,600	6,500	5,600	4,600	4,100
12	Comerț cu pești exotici și accesorii de acvaristică	6,500	5,500	4,900	4,000	3,500
13	Confecționare și comercializare încălțăminte	9,000	7,000	5,600	4,600	4,100
14	Confecționare,comercializare și/sau reparare obiecte din lemn,fire textile, material textil, deșeuri textile, piele, plastic, ceramică, aluminiu, cupru, sârmă, cauciuc, sticlă, fibră de sticlă	5,000	5,000	2,000	2,000	2,000
15	Confecționare flori artificale și aranjamente florale din flori artificiale	13,000	8,200	6,500	5,400	4,900
16	Confecționare și /sau reparații obiecte de uz casnic și gospodăresc	11,000	8,300	7,300	5,900	5,300
17	Confecționare și /sau comercializare obiecte din hârtie, papură, nuiele, trestie, paie, iască, foi de porumb, ceară, os, sfoară, plută	6,000	4,600	4,300	3,800	3,800
18	Confecționare și/sau comercializare garnituri pentru etanșare	7,000	6,200	4,900	4,000	3,500
19	Confecționare și/sau comercializare obiecte metalice și de mecanică fină.	21,700	18,500	16,200	13,000	11,800
20	Confecționare și /sau comercializare obiecte din beton, marmură, piatră, ipsos, argilă și din alte materiale de construcții	21,700	18,500	16,200	13,000	11,800
21	Confecționare și sau comercializare hamuri și harnașamente	10,800	9,200	8,200	6,500	5,900
22	Confecționare și/sau reparare obiecte din blană și cojocărie"	13,000	11,000	9,700	7,800	7,100
23	Confecționare și /sau reparare bijuterii din metale și pietre prețioase	21,700	18,500	16,200	11,000	10,000
24	Confecționare și/sau comercializare gablonțuri, mărțișoare și felicitări	7,600	6,500	6,500	5,400	4,300
25	Confecționare și/sau comercializare de pălării	6,500	5,500	4,900	4,000	3,500
26	Confecționare și/sau comercializare rame, încadrări tablouri și oglinzi	10,800	9,200	8,200	6,500	5,900
27	Confecționare și /sau reparații articole de marochinărie și de voiaj de orice fel	8,600	7,100	6,500	4,300	3,800
28	Confecționare,acordări și/sau reparații de instrumente muzicale	6,500	5,500	4,900	4,000	3,500
29	Confecționare și/sau comercializare de mături	7,600	6,500	5,600	4,600	4,100
30	Confecționare și/sau comercilizare de unelte de pescuit	13,000	11,000	9,700	7,800	7,100
31	Copiere acte	10,000	8,100	6,500	5,200	4,700
32	Corsetărie	4,300	3,700	3,200	2,600	2,300
33	Comercializarea câinilor, și pisicilor de rasă păsărilor ornamentale, broaștelor țestoase și a altor animale de companie	10,800	9,200	8,200	6,500	5,900
34	Comercializare flori naturale și aranjamente florale din flori naturale	23,900	20,300	17,900	14,300	12,800
35	Croitorie	10,800	9,200	8,800	6,500	5,900
36	Cositorire	6,500	5,500	4,900	4,000	3,500
	D					
37	Dactilografiere și stenografiere	6,500	5,500	4,900	4,000	3,500
38	Dărăcit	6,500	5,500	4,900	4,000	3,500
39	Decoratorie în piele	6,500	5,500	4,900	4,000	3,500
40	Dezmembrări de autovehicule și comercializare piese auto uzate	29,200	29,200	24,800	21,000	18,000
41	Dogărie	7,600	7,600	7,600	6,500	5,400
42	Dresură de animale	13,000	11,000	9,700	7,800	7,100
43	Dulgherie	7,600	6,500	5,600	4,600	4,100
	E					
44	Extracția și comercializarea pietrei, pietrișului, nisipului, argilei	16,700	16,700	14,200	12,000	10,200
	F					
45	Fântânărie	10,800	8,600	8,500	5,200	4,300
46	Fierărie-potcovărie	7,600	7,600	7,600	7,100	6,500
47	Fotografiere, fotocopiere și fotoceramică	16,200	13,800	12,100	9,700	8,800
	G					
48	Geamgerie	8,600	7,300	6,500	5,200	4,700
	I					
49	Instalare,montare,reparare,închiriere de aparate de măsură și control	8,600	7,300	6,500	5,200	4,700
50	Închiriere de cort /și sau veselă	7,600	6,500	5,600	4,600	4,100
51	Închiriere de material sportiv	7,600	6,500	5,600	4,600	4,100
52	Închiriere de casete audio-video, CD-uri, DVD-uri	7,600	6,500	5,600	4,600	4,100
53	Închirieri de camere în scop turistic - mii lei/cameră/an -	11,800	11,800	10,000	10,000	10,000
54	Închiriei de terenuri pentru amplasarea de corturi, rulote și altele	35,300	35,300	30,000	30,000	30,000
55	Întreținere și reparare autovehicole și utilaje agricole	21,700	18,500	16,200	13,000	11,800
56	Intermedieri în turism	29,000	29,000	24,000	20,000	17,000
	L					
57	Lăcătușerie	12,000	10,100	8,900	7,200	6,500
58	Legare de cărți	8,600	7,300	6,500	5,200	5,200
59	Lucrări de excavare	15,700	15,700	13,300	11,300	11,300
	O					
60	Organizare de cursuri sportive,de activități de întreținere și înfrumusețare fizică	21,700	18,500	16,200	13,000	11,800
61	Organizare activități distractive în discoteci, distracții populare și zodiac cu papagal	8,600	7,300	6,500	5,200	4,700
	P					
62	Panificație, patiserie, gogoșerie, covrigărie, cofetărie	21,700	18,500	16,200	13,000	11,800
63	Pictare tablouri, firme și alte materiale în scop de reclamă	13,000	11,000	9,700	7,800	7,100
64	Pirogravare	8,600	7,300	6,500	5,200	4,700
65	Plăpumărie	8,000	8,000	7,100	5,400	4,300
66	Prelucrare piei	8,600	7,300	6,500	5,200	4,700
67	Prepararea cărbunelui din lemn (Mangan)	7,200	7,200	6,100	6,100	6,100
68	Producere și/sau comercializare de var	10,800	9,200	8,200	6,500	5,900

(Continuare în pagina 12)

(Urmare din pagina 11)

0	1	2	3	4	5	6
69	Producere și/sau reparare de cazane și căldări	10,800	10,800	8,600	6,500	5,400
70	Producere și/sau comercializare floricele de porumb, castane prăjite, porumb fiert, semințe prăjite de floarea-soarelui și dovleac, dovleac copt, vată de zahăr, borș.	6,000	5,400	5,400	4,300	3,800
71	Producere și/sau comercializare de obiecte de artizanat	6,000	5,400	4,900	3,800	3,200
72	Producție, comercializare și reparare jocuri și jucării	6,500	5,500	4,900	4,000	3,500
73	Producere și/sau comercializare coloranți, esențe alimentare, condimente și mirodenii	10,800	9,200	8,200	6,500	5,900
	Producere și/sau comercializare boia de ardei	4,500	4,500	3,000	2,500	2,500
74	Pescuit și comercializare de pește	10,700	10,700	9,100	7,500	7,500
	R					
75	Recondiționare piese auto	13,000	11,000	9,700	7,800	7,100
76	Recondiționare mobilă	13,000	11,000	9,700	7,800	7,100
77	Remaiere ciorapi	4,300	3,700	3,200	2,600	2,300
78	Reparare brichete,montat supapă și umplere cu gaz	4,300	3,200	3,200	2,800	2,400
79	Reparare ceasuri,stilouri,umbrele,ochelari	6,500	4,900	4,900	3,200	3,200
80	Reparare aparate foto, radio, Tv, calculatoare, telefoane, obiecte de uz casnic	9,800	7,000	7,100	4,900	4,400
81	Reparare mașini de scris, cântare	7,600	6,500	5,600	4,600	4,100
82	Reparare și întreținere moto, velo	11,000	7,100	6,500	3,200	2,200
83	Reparare și recondiționare încălțăminte	9,700	8,200	8,200	4,300	3,200
84	Reparare și/sau întreținere ascensoare de persoane și de mărfuri	8,600	7,300	6,500	5,200	4,700
85	Rotărie și/sau executare de caroserii din lemn	6,500	5,500	4,900	4,000	3,500
86	Recoltare și comercializare de stuf	4,500	4,500	3,600	3,000	3,000
	S					
87	Servicii de bătut porumb cu mașina	10,800	9,200	8,200	6,500	5,900
88	Servicii de afumat carne și slănina	4,300	3,700	3,200	2,600	2,300
89	Servicii de cântărire	4,300	3,700	3,200	2,600	2,300
90	Servicii de sonorizare muzicală	10,800	9,200	8,200	6,500	5,900
91	Servicii de informatică	14,000	11,000	9,700	7,800	7,100
92	Servicii de formatare și încărcare baterii auto	4,500	4,500	3,600	3,000	3,000
93	Servicii executate de proprietarii de cazane pentru fabricat rachiuri naturale	9,000	7,000	6,100	4,000	3,500
94	Servicii frigotehnice	10,800	9,200	8,200	6,500	5,900
95	Servicii de strungărie, frezare, alezare	11,900	10,100	9,400	7,200	6,500
96	Servicii de încărcat stingătoare	5,400	4,600	4,100	3,200	2,900
97	Servicii executate pentru instalații de apă, gaz, încălzire termică, canal, electricitate, izolații la construcții	13,800	12,200	10,100	7,800	7,100
98	Servicii de înregistrare audio sau video	10,800	9,200	8,200	6,500	5,900
99	Servicii de încărcat sifoane	10,800	9,200	8,200	6,500	5,900
100	Servicii de încubare ouă	6,500	5,500	4,900	4,000	3,500
101	Servicii de menaj casnic	3,400	3,400	2,900	2,500	2,500
102	Servicii executate de ipsosari	8,600	7,300	6,500	5,200	4,700
103	Servicii executate de decoratori vitrină	10,800	9,200	8,200	6,500	5,900
104	Servicii executate de lustragii	3,200	2,800	2,400	1,900	1,800
105	Servicii executate de lustruitori de mobilă	6,500	5,500	4,900	4,000	3,500
106	Servicii de frizerie,coafură	10,800	8,600	7,900	5,400	4,300
	Servicii cosmetică, manichiură, pedichiură, masaj	9,200	7,100	6,500	3,500	3,500
107	Servicii executate de măcelari	4,300	3,700	3,200	2,600	2,300
108	Servicii de morărit	10,800	9,200	8,200	6,500	5,900
109	Servicii executate de mozaicari, faianțări, parchetari, zidari, zugravi	23,900	20,300	17,900	14,300	12,800
110	Servicii executate de muzicanți, instrumentiști	10,800	10,800	6,100	3,000	3,000
	Servicii executate de soliștii vocali	21,700	21,700	9,700	5,500	5,500
111	Servicii executate de meditatori	16,200	16,200	6,100	3,000	3,000
112	Servicii de plisat, gofrat, ajurat, stopeuri	4,300	3,700	3,200	2,600	2,300
113	Servicii executate cu pive	4,300	3,700	3,200	2,600	2,300
114	Servicii de presare metale la rece, bobinare	4,300	3,700	3,200	2,600	2,300
115	Servicii executate cu uleinițe	6,500	5,500	4,900	4,000	3,500
116	Servicii executate de bucătari	5,400	4,600	4,100	3,200	2,900
117	Servicii de pompe funebre	21,700	18,500	16,200	13,000	11,800
118	Servicii executate de instructorii auto	21,700	18,500	16,200	13,000	11,800
119	Servicii executate în agricultură,manual sau cu mijloace mecanice	13,000	13,000	13,000	13,000	13,000
120	Servicii executate de rectificatori, sculeri-matrițeri, - sudori, machetiști, fierari-betoniști, tinichigii	4,800	4,801	4,000	3,500	3,501
121	Servicii executate de sobari, coșari	5,200	5,200	4,400	3,700	3,700
122	Servicii executate de topografi	46,400	46,400	8,200	6,500	5,900
123	Servicii executate de vornici	3,400	3,400	2,900	2,500	2,500
124	Servicii de spălătorie și curățătorie chimică	11,900	10,100	8,900	7,200	6,500
125	Servicii de spălătorie auto	11,600	11,600	9,900	8,400	7,200
	T					
126	Tăiat lemne cu fierăstrău portabil sau circular	7,600	7,600	7,400	6,500	5,400
127	Tăiere și șlefuire piatră	6,500	5,500	4,900	4,000	3,500
128	Tapițare	10,800	9,200	8,800	6,500	5,900
129	Țesut covoare,prești	8,600	7,300	6,500	5,200	4,700
130	Tescuire	5,400	4,600	4,100	3,200	2,900
131	Tâmplărie	19,200	19,200	16,300	13,800	13,800
132	Tocilărie	5,400	4,600	4,100	3,200	2,900
133	Toarcere	8,600	7,300	6,500	5,200	4,700
134	Taximetrie auto pentru mărfuri și persoane, mai puțin cea executată în regim maxi-taxi:					
	- pentru angajați cu contract de muncă cu normă întreagă	15,000	15,000	15,000	9,100	9,100
	- pentru pensionari și studenți la zi	28,000	28,000	28,000	23,500	23,500
135	Transport cu barca	4,300	3,700	3,200	2,600	2,600
	V					
136	Vulcanizare	10,800	9,200	8,200	6,500	5,900
137	Vopsire și emailare	15,100	12,800	11,400	9,100	8,200

DIRECTOR GENERAL,
Gavril Chiș

Vizat pentru legalitate,
Monica Bolduț-Făgean

MINISTERUL FINANȚELOR PUBLICE
DIRECȚIA GENERALĂ A FINANȚELOR PUBLICE A JUD. ARAD

Bulevardul Revoluției Nr: 79 Telefon: 0257-280633 Fax: 0257-281860 www.finantearad.ro

ANEXA Nr. 2
LA DECIZIA Nr. 958 din 20 dec. 2002

Privind stabilirea unor corective asupra **Normelor de venit** pentru anul 2003

CORECTIVE DE REDUCERE:

1. Persoanele autorizate care instruiesc ucenici, beneficiază de o reducere a normelor de venit cu 10% pentru fiecare ucenic.

2. Bărbații peste 62 de ani impuși pe baza Anexei nr. 1A la prezenta decizie beneficiază de o reducere a normelor de venit cu **50%.**

3. Femeile peste 57 de ani impuse pe baza Anexei nr. 1A la prezenta decizie beneficiază de o reducere a normelor de venit cu **50%.**

Reducerea se aplică începând cu anul împlinirii vârstei, pentru întregul an fiscal în care contribuabilii implinesc respectiva vârstă, cât și pentru următorii ani.

NOTĂ: În cazul în care se îndeplinesc condițiile pentru mai multe corective de reducere, se va aplica corectivul cel mai favorabil contribuabilului.

DIRECTOR GENERAL,
Gavril Chiș

Vizat pentru legalitate,
Monica Bolduț-Făgean

MINISTERUL FINANȚELOR PUBLICE
DIRECȚIA GENERALĂ A FINANȚELOR PUBLICE A JUD. ARAD

Bulevardul Revoluției Nr: 79 Telefon: 0257-280633 Fax: 0257-281860 www.finantearad.ro

ANEXA Nr. 3
LA DECIZIA Nr. 958 din 20 dec. 2002

I. Privind stabilirea comunelor de gradul I din județul Arad.

1. Bârzava
2. Beliu
3. Buteni
4. Fântânele
5. Felnac
6. Ghioroc
7. Gurahonț
8. Iratoș
9. Livada
10. Macea
11. Pecica
12. Săvârșin
13. Sântana
14. Secusigiu
15. Șiria
16. Târnova
17. Vinga
18. Vladimirescu
19. Zăbrani
20. Zimandul Nou

Notă: *Pentru satele aparținătoare comunelor de gradul I, se aplică Normele de venit aferente comunelor de gradul II.*

Comunele de gradul II sunt cele nenominalizate la punctul I, iar pentru acestea și satele aparținătoare se aplică Normele de venit corespunzătoare comunelor județului de gradul II.

II. Privind zonarea municipiului Arad în cele două categorii: centru și periferie.

Zona Centru va fi delimitată de Gara CFR Arad - Calea Aurel Vlaicu (între Gara CFR și P-ța UTA) - P-ța UTA - str. Victoriei, str. Andrei Șaguna, str. Kogălniceanu, str. Preparandiei - str. Mucius Scaevola până la malul Mureșului, urcând în amonte până la str. Călimănești - P-ța Sporturilor - viaductul Micălaca, urmând aliniamentul CFR - zona Podgoria până la Gara CFR Arad.

Zona Periferie înglobează toate străzile adiacente zonei centrale până la limita exterioară a orașului, precum și sălașurile situate în extravilan, aparținătoare municipiului Arad.

DIRECTOR GENERAL,
Gavril Chiș

Vizat pentru legalitate,
Monica Bolduț-Făgean

Societatea comercială V. TABAC ROMÂNIA S.A. Fabrica de Țigarete Arad, angajează contabil.

Cerințe:

- Inițiativă și capacitate de decizie
- Cunoștințe operare P.C.
- Însușirea limbii maghiare (vorbit, scris, citit).

Persoanele interesate vor transmite CV detaliat prin fax: 0257 - 270.212, sau vor depune personal la sediul societații din Arad, Calea 6 Vânători nr. 55/C, cel târziu până la data de 23. 01. 2003.

Concursul pentru ocuparea postului va avea loc în data de 24. 01. 2003 ora 10,00 la sediul societății.

Informații la tel.: 0257 - 270.353. (c.a.)

EXPERT SA Arad

În calitate de lichidator al SC INDCOOP SA Arad vinde la licitația publică din data de 10.02.2003 ora 10,00 următoarele categorii de bunuri:

- Mașini unelte (mașină de îndoit tabla abkant, strunguri, masini de găurit G 13 și G 25, polizoare simple și duble)
- mașini de tâmplărie (circulare, mașină de copiat piese lemn)
- mașină de injectat mase plastice
- alte mijloace fixe (convertizoare și transformatoare de sudură, electrocompresoare, bancuri de lucru, planșete desen, mobilier de birou, etc.)

Prețurile sunt reduse cu 10% față de licitația anterioar, respectiv cu 40% față de prima licitație..
Lista completă a bunurilor scoase la licitație este afișată la sediul SC INDCOOP SA din Arad, Calea Bodrogului, nr. 10. Relații suplimentare la tel. 0721921042 sau 0257259740. Licitația se va desfășura la sediul SC INDCOOP SA Arad. (C.A.)

EURO - GSM

COMPANIE NAȚIONALĂ DE TELECOMUNICAȚII

Scoate la concurs pentru filialele Arad-Timișoara postul de

SHOP ADVISOR

Se cere:

- **experiență în vânzare**
- **cunoștințe de contabilitate**
- **operare PC**
- **studii superioare - avantaj**

Se oferă:

Pregătire profesională și colaborarea cu o echipă de profesioniști.

CV-urile se trimit la nr. **fax 0264-195.651** sau e-mai: hr@eurogsm.ro (C.)

Primăria comunei Vladimirescu

organizează în data de 27.10.2003, orele 10, la sediul din str. Revoluției nr. 4, licitație publică în vederea selecției de oferte pentru angajarea unui evaluator autorizat privind vânzarea spațiilor comerciale și prestări servicii, conform Legii 550/2002.

Relații la telefon 514.101, sau compartimentul spațiu locativ al Primăriei.

(3235837)

PODELE LAMINATE

MATROS 2000 de la 149.000 lei/mp

LAMBRIURI MDF și PVC

la prețuri fără concurență

preț fără TVA

Tel.: 0257 / 349 888 , 0722 / 253 222
Arad, C. A. Vlaicu nr. 28-32
(înainte de stadionul UTA-fosta școală de șoferi)

(1586220)

OMNIASIG

Member of TBIH GROUP

ASIGURAREA OBLIGATORIE AUTO 2003

MARELE PREMIU - 1 MILIARD DE LEI
20 X 100 MILIOANE DE LEI
20 X 50 MILIOANE DE LEI

EȘTI ASIGURAT ȘI... BOGAT !!!

Completați și trimiteți Talonul Promotional la oricare dintre sucursalele OMNIASIG sau la Sediul Central din B-dul Aviatorilor nr. 28, sector 1, București până la data de 31 ianuarie 2003 (data poștei). Tragerea la sorți a câștigătorilor va avea loc în data de 28 februarie 2003.

(2734830)

OFERTA PROMOȚIONALĂ!

EURO-CASSA S.R.L.

ÎMPRUMUTURI

de la 10-40 milioane - comision 14% pe an
și de la 50-500 milioane - comision 6% pe an
pentru imobile, mașini etc.

ORAR 9,00-17,00, B-dul Decebal nr. 2-4, cam. 211.
(S.C. PROIECT) Telefon: 284.390

(1587260)

Societate comercială

Angajează

◆ tineri absolvenți de liceu economic - secția contabilitate, sau absolvenți de Școală Postliceală secția de contabilitate

Telefon: 287366. (3235844)

S. C. INDAGRARA PRODCOM S. A.,

cu sediul în Arad, Calea Aurel Vlaicu nr. 274,

angajează **MAISTRU CONSTRUCTOR** cu experiență pentru amenajări interioare și exterioare, în cadrul societății.

Cererile însoțite de Curriculum Vitae se vor depune la secretariatul societății până la data de 3.02.2003.

Relații suplimentare la biroul Resurse Umane al societății, telefon 243.348, 243.398, int. 154.

(3912528)

MOBILA

S.C. ESCORIAL S.R.L.

str. Unirii 5-7

PRODUCĂTOR DE MOBILĂ TAPIȚATĂ

ANGAJEAZĂ:

- tâmplar
- tapițer
- tânăr cu cunoștințe în domeniu

Cerințe:

- îndemânare
- rapiditate
- vârsta max. 30 ani

Tel: 0744-507.359

(3912533)

podele laminate

de la 159.000 lei/mp* *preț fără TVA

casa ta arată altfel !

PROGES

str. Dorobanți 55, telefon 0257/282.021; 0745.482.344

(c.581)

Ce înseamnă fiabil pe drumurile românești ?

Înseamnă să nu îți mai pese de drumurile mereu în reamenajare! La Daewoo standardele de calitate pentru construcția mașinilor sunt respectate de la intrarea pe linia de producție până când cheile noii mașini ajung în mâinile tale. Iar aceasta determină o fiabilitate deosebită.
Pentru Cielo, ți-o pot confirma zecile de mii de posesori mulțumiți!
Și nu numai atât! Un preț fără concurență și funcționare economică, deoarece beneficiază de instalarea opțională a unui kit **LPG** (gaz petrolier lichefiat).
Iar acum oferta promoțională Buy Back îți aduce o reducere substanțială de preț!

Începând de la
Cielo - 6210 euro*

Prin oferta promoțională Buy Back
Reducere 450 euro
numai pentru autoturismele Daewoo.

*prețul nu conține TVA

(1586360)

FRANCKMAR S.R.L. Dealer unic autorizat al județului Arad
Arad - Str. Andrei Saguna nr. 16, Calea Aurel Vlaicu bl.Z27 - Tel. 0257-251.179, 289.600

EXPERT SA Arad

în calitate de lichidator al **SC DIM SRL Arad** vinde la licitația publică din data de 10.02.2003 ora 10,00 urmatoarele bunuri:

- CALCULATOR cu unitate centrală, monitor, tastatură, mouse	12.887.700 LEI
- CALCULATOR cu unitate centrală, monitor, tastatură, mouse	2.684.938 LEI
- IMPRIMANTĂ HP LASER JET 3200	21.071.390 LEI
- SCANNER SCANJET HP 7400 c	17.495.053 LEI
- IMPRIMANTĂ COLOR LASER JET 4550	81.192.510 LEI
- SISTEM AUDIO CREATIVE SPEAKERS DDT 3500	12.887.700 LEI
- TELEFAX PANASONIC KXFA 55	13.148.796 LEI
- COMBINĂ AUDIO SONY EP 40	4.510.695 LEI
- TELEVIZOR COLOR LG TXT 55 CM	6.014.260 LEI
- MASINĂ DE SPĂLAT INDESIT WD 125T	9.021.390 LEI
- FRIGIDER ARCTIC 240 l	6.164.617 LEI
- ASPIRATOR ARIETE 1800 W	4.736.230 LEI
- BIROU SIMPLU DIRECTORIAL	4.262.607 LEI
- SET BIROU SECRETARIAT 2 buc.	6.668.573 LEI/buc
- SCAUN CU SPĂTAR INALT PE ROTILE 2 buc.	1.063.235 LEI/buc
- SCAUN FIX 2 buc.	483.289 LEI/buc.

Prețurile de mai sus conțin TVA (19%).

Licitația se va desfăsura la sediul SC EXPERT SA din Arad, Bdul. Gral. Magheru, bl. 303, sc.B, ap.17. Informații cu privire la bunurile care vor fi valorificate se pot obține la tel. 0257259740 (EXPERT SA), 0722343784 (MOȚ MARIUS) și 0744565723 (GOANȚĂ PAVEL).

(C.A.)

SOBIS Solutions
Angajează
ASISTENT SOFTWARE

Cerințe: - cunoștințe bune de operare PC
- permis de conducere cat. B
- mașină personală
- disponibilitate la deplasare în județ

Trimiteți CV la: gabriel.maftei@sobis.ro
(3235845)

ANIVERSĂRI

Cu ocazia împlinirii vârstei de 70 de ani, domnului
DAN MIHAI,
patron din GURAHONȚ, familia Schmidt îi dorește sănătate, fericire și la mai mulți ani! (4222893)

Micuței și drăgălașei
MILA DENISA CLAUDIA,
toate florile din lume, alături de dragostea noastră, la zi onomastică. LA MULȚI ANI! Bunicii din Mândruloc. (4781956)

Pentru cel mai bun tată din lume,
MILA GHEORGHE,
la împlinirea celor 57 de ani, LA MULȚI ANI din partea fiicei DANA MILAN din Mândruloc. (4781986)

MATRIMONIALE

Domn, 48 ani, bună situație, caută doamnă (domnișoară) pentru prietenie, eventual căsătorie. Scrieți cu fotografie, pe adresa: STAUBER PIERRE, C.P. 2032, 1211, Geneva 2, Elveția. (877)

VÂNZĂRI APARTAMENTE O CAMERĂ

Vând garsonieră confort I, parter, Confecții. Telefon 0740.966.643. (4781983)

Vând (schimb cu apartament 2-3 camere Alfa) garsonieră confort I, etaj IV, Vlaicu, zona Agro. Informații telefon 0723.782.077. (925)

VÂNZĂRI APARTAMENTE DOUĂ CAMERE

Vând apartament 2 camere în Stațiunea Moneasa. Telefon 313025 sau 0723.479.896. (262)

Vând apartament 2 camere, Săvârșin, mobilat nou, utilat, preț negociabil. Telefon 0257-557508. (573)

Vând apartament 2 camere, parter, B-dul V. Milea. Telefon 287662; 0744.762.223. (484)

Vând apartament 2 camere, central. Telefon 284616. (104)

Vând apartament 2 camere, Micălaca 500, et. IV, 10.000 Euro. Telefon 279718; 0744. 542.931. (843)

Vând apartament 2 camere decomandate, zona Alfa, preț 11.000 negociabil. Telefon 228090, 228033, 0724.269.881. (900)

Vând apartament 2 camere Micălaca, etaj 3. Telefon 263615. (906)

VÂNZĂRI APARTAMENTE TREI CAMERE

Vând apartament 3 camere, etaj IV, Meținu. Telefon 285085. (814)

Vând apartament 3 camere, Z-turi, et. 8, 125 mp, 19.000 USD. negociabil. Telefon 0722.606.527. (829)

Vând urgent apartament 3 camere, et, I, zona Micălaca-Orizont. Telefon 562505, 0744.597.403, după ora 19. (858)

Vând apartament la casă (Legea 112) 3 camere + dependințe, Piața Catedralei, suprafața 160 mp, acces auto. Telefon 0257 - 284793. (905)

Vând apartament 3 camere zona centrală Alfa, etaj 4/4, acoperiș în garanție, faianțat, gresiat, bloc contorizat, cheltuieli mici, 2 balcoane cu vedere 2 părți, preț 14.300 USD. Telefon 0721.440.642. (897)

VÂNZĂRI APARTAMENTE PATRU CAMERE

Vând (închiriez) apartament 180 mp, et. I, în Piața Catedralei, ideal pentru firme, preț 39.000 Eu. Accept și variante schimb. Telefon 0744.248.269. (157)

VÂNZĂRI CASE

Vând vilă, Vlaicu. Telefon 348437, seara. (193)

Vând în Neudorf, comuna Zăbrani, casă mare din cărămidă, curte + grădină mare, anexe. Telefon 0744.127.307. (83)

Vând casă mare, demisol, parter + 2 nivele, suprafața 600 mp, grădină 940 mp, cartier Aradul Nou, interior nefinisat, negociabil. Telefon 0744. 587.713. (348)

Vând casă str. Calea Radnei, nr. 172, vad comercial. (689)

Vând casă, central, 6 camere, încălzire centrală, posibilitate punct comercial, Nădlac. Telefon 0257-473373, de la ora 18; 0257-473466, orele 8-16.(9878677

Vând casă două camere, dependințe, str. Gutuilor 1/B. Telefon 287877. (845)

SOCIETATE COMERCIALĂ vinde IMOBIL compus din P+3 cu suprafață de 2.000 mp, preț negociabil. Informații telefon 273725. (724)

Vând casă mansardată, posibilitate privatizare, Pârneava. Telefon 0744.904.778. (882)

Vând casă din cărămidă, 4 camere, Vlaicu, toate facilitățile. Telefon 0257-275468, 0740. 306.524. (890)

Vând casă comuna Zărand cu teren aferent (1500 mp). Telefon 284306. (903)

Vând urgent 2 case, Calea Timișorii 202, 204, grădină 3600 mp. Telefon 287773; 0745. 862.042. (915)

VÂNZĂRI SPAȚII

Vând GHERETĂ pentru Obor, utilată pentru Fast-Food, vad comercial foarte bun, preț avantajos. Telefon 0744 660.175, 288074. (731)

Vând (închiriez) SPAȚII COMERCIALE, zonă ultracentrală. Telefon 0723.253.651. (584)

Vindem SPAȚIU COMERCIAL în incinta Spitalului Municipal. Telefon 276727, 276272. (846)

VÂNZĂRI TERENURI

Vând 5.000 mp teren intravilan, Aradul Nou, posibilități gaz, curent, apă, agent termic. Telefon 0722.355.963. (496)

Vând loc de casă, str. Condurașilor nr. 40, 684 mp, 20.000 Eu, negociabil. Telefon 0722.381.744, 0257-381825. (872)

VÂNZĂRI AUTO

Vând Citroen BX Diesel, 1900 cmc, an 1984, înmatriculat. Telefon 0788.333.614. (711)

Vând Renault 21 Nevada combi, neînmatriculat și Opel Rekord 2,2i, înmatriculat p.f. Telefon 462042 sau 0745. 331.477. (4724481)

Vând Opel Astra 1,6i, 4+1 uși, an 1992, stare perfectă, 4.200 Euro, negociabil. Telefon 213155; 0723.232.043. (459)

Vând autodubă Iveco Magirus 3,5 tone, Opel Senator-automatic. Telefon 0723.253.651. (584)

Vând Dacia 1310, TLX și Dacia papuc-96, stare tehnică foarte bună. Telefon 0744. 577.956. (712)

Vând (închiriez) microbuz 8+1 locuri Citroen Jumper Diesel, 1994. Telefon 0744.555.468. (725)

Vând cauciucuri 22,5, lanțuri mașini, jenți aluminiu. Telefon 279582. (855)

Vând Opel Vectra, an fabricație 1990. Telefon 0744.5 68.857. (867)

Vând VW Transporter TD, an fabricație 1989, înmatriculat persoană fizică, stare bună, preț 2.800 Eu, negociabil. Telefon 0257-373544, 0723.207.453. (862)

Vând motor Brașov ARO în 2 cilindri și separator lapte 400 lt/oră. Informații telefon 0744. 579.815. (4222891)

Vând Dacia Break, 1994; IMS 461 motor Ford, piese Ford Cargo 1990, caroserie Nissan Laurel. Telefon 418443, 0745.802.527, 0740.234.403. (885)

Vând Dacia Supernova, decembrie 2001, 9.500 km, stare foarte bună, 3.800 negociabil. Telefon 0745.608.852. (902)

Vând tractor U 650, stare perfectă de funcționare și 2 motoare U 650. Telefon 0257 - 411175. (913)

Vând tractor U 650 cu plug, tractor A 1800 cmc, plug 5 trupițe și cisternă 3600 l. Telefon 0740.848.419. (916)

Vând VW Bora TDI PD, an 2000, 71.000 km, argintiu metalizat, climatronic, 4 geamuri electrice, încălzire în scaune, 6 viteze, sound sistem, genți aluminiu, cârlig, computer de bord, Combi, preț 13.650 EU negociabil. Telefon 0257 - 276.752, 0722.213.076. (918)

Vând Mercedes 190 E neînmatriculabil. Telefon 243905. (4781991)

Vând Vindrover Fortschit 302, stare excepțională, 65.000.000 lei. Telefon 459010; 0722. 149.046. (4781989)

Vând Ford Sierra PF Automatic '92, genți aluminiu, muzică alarmă. Telefon 0723. 782.077. (925)

VÂNZĂRI ELECTRO

Vindem CASE MARCAT FISCALE, CÂNTARE ELECTRONICE și CONSUMABILE. Telefon 272727, 282829. (409)

Vindem, cheș și în rate (second hand) MAȘINI DE SPĂLAT, TV COLOR, FRIGIDERE, COMBINE, LĂZI, VITRINE FRIGORIFICE, CONGELATOARE, ASPIRATOARE, Calea Radnei nr. 225. Telefon 0257-259339, 563027, 0744. 706.321. (511)

Vindem CASE MARCAT FISCALE, CONSUMABILE, CÂNTARE ELECTRONICE. Telefon 211211, 281188. (c.)

Vând foarte ieftin, garanție, TELEVIZOARE COLOR, MAȘINI AUTOMATE, COMBINE și LĂZI frigorifice. Telefon 274600. (30974)

Vând congelator vertical cu vitrină, congelator orizontal, agregate frig, cameră frig, expresso cafea. Telefon 0723.253.651. (584)

Vând TELEVIZOARE COLOR, telecomandă, garanție. Telefon 219365, 0723.380.028. (874)

VÂNZĂRI DIVERSE

Vând GARAJ ULTRACENTRAL, cu extras CF. Telefon 0744.784.443. (719)

Vând GEAMURI TERMOPAN lemn stratificat, ROLETE PLASTIC import. Telefon 0745.380.320. (1)

Vând PLASĂ GARD ZINCATĂ, 25.000 lei/kg, CUIE CONSTRUCȚII, 20.000 lei/ kg, str. VRABIEI 4. Telefon 289997. (864)

Vând mașină de erbicidat MET 2500 lt în stare bună. Telefon 459005. (558)

Vând schiuri din Germania 190 - 200 cm. Telefon 229714. (739)

Vând LEMNE FOC, esență tare, transport la domiciliu. Telefon 282878, 211646, 0745.661.984. (775)

Vând 2.000 kg sămânță lucernă. Telefon 0744.778.454. (4226845)

Vând EN-GROS haine SECOND HAND, de sezon sortate și nesortate. Telefon 0745 .676.333. (799)

Vând urgent cantitate mare de fân. Informații la telefon 0721. 699.334. (807)

Vând țuică prune Zalău 54 grade, 70.000 lei/litrul, drujbă nouă, câței ciobănești/carpatin pedigree, scule forat fântâni. Telefon 338216, 0745.460.429. (113)

Vând trifoi + fân 5000 kg. Telefon 0257 - 279168; 0257 - 312912. (4780784)

Vând pian scurt vienez. Telefon 0744.127.307. (83)

Vând seif (casă valori) cântar semiautomat, aplice porțelan, europaleți. Telefon 0723. 253.651. (584)

Vând aragaz 4 ochiuri; frigider mic; două canapele extensibile, toate stare perfectă. Telefon 219041; 279874. (611)

Vând garaj la parter bloc, cu încălzire centrală, apă, curent, Aradul Nou. Telefon 288403. (734)

Vând 300 oi mame, vizibile zilnic, sat Zăbalț nr. 133. Telefon 0723.215.608; 0722.295.319. (842)

Vând frigider, congelator, vitrină frig, dau în chirie apartament la casă. Telefon 210613. (848)

Vând garaj cărămidă, B-dul Revoluției. Telefon 0788. 352.775. (850)

Vând canapea, model nou. Telefon 279582. (855)

Vând 2 tăurași, unul de 300-400 kg. Localitatea Pilu, familia Dihel, telefon 167a. (4226848)

Vând 2 vaci, rasa Holstein, gestante. Telefon 0745.815.779. (880)

Vând una iapă 7 ani și 3 mânji. Telefon 0745.505.122. (4724484)

Vând 2 vaci gestante, luna aVIII-a. Telefon 262232. (891)

Vând garaj central, V. Milea, 1.600 Eu, negociabil. Telefon 262884, 0721.374.151. (893)

Vând COLȚARE, CANAPELE. Telefon 286069. (904)

Vând 248 oi țurcane și țigăi, Răpsig, nr. 248. Telefon 0723. 280.437 după ora 19.

Vând BOLȚARI 300x250x 200, 8.200 lei/buc mc 550.000 lei. Telefon 0257 - 284793, 0722.381.750. (905)

Vând garaj în Micălaca, str. Batiștei. Telefon 263615. (906)

Vând SARE la SACI și BULGĂRI. Transport gratuit. Telefon 0745.275.056; 0740. 675.277. (907)

Vând căței Rottwailer 14 săptămâni, pedigree, 100 EU. Telefon 211719. (922)

Vând 8 purcei rasă carne, 10 săptămâni. Telefon 287384. (4780798)

Vând (lichidez) gospodărie cu animale: vacă, grăsunl, găini ouătoare. Telefon 0257 - 262619. (4780799)

Vând baloți lucernă, în Grădiște. Telefon 218475. (4780798)

Vând 10 purcei 10 săptămâni și 12 iepuri mici, în Grădiște. Telefon 257729; 0724.292.885. (4780798)

Vând colțar din piele culoarea neagră, extensibil, 14.000.000 lei negociabil. Telefon 368784, 0744.837.315. (4780795)

CUMPĂRĂRI TERENURI, IMOBILIARE

Cumpăr teren la șoseaua Arad-Zădăreni. Telefon 0257-214360 sau 0745.117.741. (232)

Cumpăr teren arabil Micălaca sau la Asociația Micălaca. Telefon 276897. (875)

CUMPĂRĂRI AUTO

Cumpăr motor MAZDA 626 DIESEL, 2000 cmc. Telefon 535058, 0744.635.011. (914)

Cumpăr Dacia cu CIV și numere noi, din 1985-1995, ofer maxim 17 milioane. Telefon 0723.837.619. (833)

Cumpăr Dacia 1307, an 1998-2000, stare bună, ofer 2.500 Eu maxim. Telefon 0723.237.151. (849)

CUMPĂRĂRI DIVERSE

Cumpăr: PORUMB, ORZ, OVĂS. Telefon 0744.784.568. (649)

Cumpăr grâu de panificație. Informații telefon 0740.172.327. (4724482)

Cumpăr utilaje tâmplărie: banzic, freză, abricht, circulat cu masă mobilă și abricht grosime + mașină găurit. Informații telefon 0257-254224 seara, 0723. 511.299, 0744.906.841. (837)

LOCURI DE MUNCĂ

Angajăm familie serioasă pentru fermă animale la 50 km de Arad. Telefon 0257-275701, 0745.544.544. (865)

CASA JELEN angajează BUCĂTAR. Informații telefon 0257-283329.

Angajez SPĂLĂTOR AUTO cu experiență, salar 3.500.000; la nevoie asigurăm locuință de serviciu. Telefon 276732. (636)

SC SECURITY SRL angajează AGENȚI PAZĂ (băieți și fete). Telefon 228786. (249)

Firmă încălțăminte angajăm MAȘINISTE pentru cusut și subțiat și CUSĂTORI MANUALI. Telefon 288745. (453)

Angajăm BRUTARI calificați. Telefon 0744.592.017. (4781968)

DRESS COMPANY angajează CONFECȚIONERE îmbrăcăminte cu sau fără experiență. Oferim salar atractiv, tichete de masă și decontarea abonamentelor de transport. Informații la sediul firmei, str. Cocorilor 24A sau la telefon 289458; 213484. (476)

Angajez VÂNZĂTOARE. Telefon 0723.599.162, 0722. 223.504. (866)

TOP SECURITY Arad, Piața Sârbească, nr. 1, telefon 281410, 280228, angajează PERSONAL PAZĂ și SECRETARĂ, domiciliul în Arad. (700)

Asociație, caută PERSONAL (familie și educatoare cu dragoste pentru copii aflați în dificultate). Cunoașterea limbii germane constituie avantaj. Telefon 0723.265.709. (674)

TOLEDO, angajează CONFECȚIONERE TEXTILE, experiență ca mașiniste: personal CTC; zona UTA și Aradul Nou. Telefon 275375; 0723.226.501. (591)

Firmă DISTRIBUȚIE MATERIALE CONSTRUCȚII, angajează REPREZENTANȚI VÂNZĂRI pentru Arad. Condiții avantajoase. CV-urile, fax 0259 413145, maxim 25 ianuarie 2003. (675)

SC ARCOOM S.C.C.A. Arad, str. Cloșca, nr. 8, telefon 255889, angajează CONFECȚIONERI la mașini de cusut industriale, TINERE pentru calificare la locul de muncă. (691)

Angajăm TEHNOLOG, CONFECȚIONERE TEXTILE liniare, triplok, uberdeck. Str. Ceahlău 13 (zona Poliție). Telefon 284736; 0744.774.502. (834)

DIALMA, str. Câmpul Liniștii 1(în curte cu VAMA ARAD) angajează CONFECȚIONERE CALIFICATE la mașini de cusut și tinere necalificate pentru învățarea meseriei de confecționer textil. Telefon 306033. (710)

Angajez VÂNZĂTOR GESTIONAR piese auto. Cerințe: cunoștințe domeniu, PC, bun organizator, limbi străine. Se oferă salariu fix + procent din vânzări. CV se depune personal la SC KEOPS SRL, Calea Aurel Vlaicu, bl. Z27, parter. Telefon/fax 272929. (847)

Angajăm CONFECȚIONERE triplok, liniare, uberdeck, confecții tricotaje. Telefon 279148. (851)

MINI MOND angajează 10 CONFECȚIONERE, Calea Victoriei 41-43. Telefon 256053. (854)

ALIMENTARĂ angajează VÂNZĂTOARE, vârsta maximă 32 ani. Informații telefon 251303. (859)

SOCIETATE COMERCIALĂ angajează VÂNZĂTOARE pentru alimentară. Salarizare bună. Telefon 280110, 0723. 169.998. (879)

PRIMĂRIA GURAHONȚ organizează, în data de 10 februarie 2003, concurs pentru ocuparea postului de MUNCITOR (COȘAR). Condiții de participare și relații la primar. Telefon 316558. (4222894)

Angajez VÂNZĂTOR și VÂNZĂTOARE, absolvenți de liceu, stagiul militar satisfăcut, pentru magazin ALTEX, Piața Gării. Telefon 251484. (884)

SC selectează PERSONAL pentru DEPARTAMENTUL PROMO. Oferim: carte, calificare muncă; salar 4.950.000; program flexibil. Telefon 276817, orele 9-16. (901)

Angajăm ȘOFER DISTRIBUITOR PÎINE, disponibil program prelungit. Telefon 0744.592.017. (4781990)

Caut FEMEIE pentru CURĂȚENIE, domiciliul Arad, maxim 40 ani. Telefon 279398. (4780796)

(Continuare în pagina 15)

(Urmare din pagina 14)

Caut ȘOFER cu microbuz sau papuc, pentru transport 2 ore dimineața, prefer zona din Zimand sau Livada. Telefon 0745.256.056. (4781988)

Angajez SPĂLĂTORI AUTO, experiență, Micălaca, Calea Radnei 236. Telefon 279058. (4780797)

PRESTĂRI SERVICII

SILDOR PROD. REPARAȚII, MONTAJ frigorifice și aer condiționat, VÂNZĂRI vitrine și rafturi frigorifice, noi. Telefon 0257-349121, 0257-270622. (c. 32)

AUTOMATIC SERVICE, execută reparații MAȘINI SPĂLAT AUTOMATE, import și românești. Telefon 259146; 0744.241.398. (899)

S.C. **TERMOTEX** S.R.L.

ARAD, Str. O. Goga nr. 48
Tel. 0257-250.529, 0745.257.527

EXECUTĂ:
- construit sobe teracotă
- curățat coșuri fum
- verificări aerisiri gaze la asociațiile de locatari
- construit șeminee
- reparații generale construcții
- curățat și șamotat cazane termice
- demontăm antene
- amenajări parcuri, grădini (alei rustice, pergole, grătare barbeque)

Prețuri negociabile.

Școala CUSTOM înscrie la CELE MAI MICI TARIFE din Arad. Telefon 254196. (30981)

EXECUT: zidărie, renovări apartamente, instalații sanitare, încălziri centrale, faianțări, gresieri. Telefon 0740.378.760. (871)

AUTORIZAT execut: renovări, gletuiri, zugrăveli, faianțări, gresieri, parchet melaminat. Telefon 219880. (873)

Execut: REPARAȚII, VOPSIT, ZUGRĂVIT, INSTALAȚII SANITARE. Preț negociabil. Telefon 0745.451.378.

DAMAR repară MAȘINI SPĂLAT AUTOMATE, import, românești. Telefon 270518; 0740.869.274. (4781987)

Fabricăm FERESTRE PVC profile deosebite, accesorii Germania. Telefon 273550, 0723.249.716. (4781985)

DIVERSE

SALON de LUX, ultramodern ÎNCHIRIAZĂ scaune coafeze, cabinet cosmetică sau caută persoane pentru COLABORARE. Telefon 272270; 0723. 600.471. (576)

„ACCESSO" vinde, închiriază, expresoare SAECO, ASTORIA, râșnițe pentru magazine alimentare. Telefon 270850; 0744.635.132. (588)

COOP CONSUM FELNAC organizează LICITAȚIE PUBLICĂ pentru vânzare utilaje brutărie, mobilier comercial, în 28 ianuarie 2003, ora 11. Informații Felnac 390. Telefon 411104. (888)

Valentina mulțumesc doamnei

DIANA,

m-a dezlegat de diavol și mi-a dezlegat cununiile. Apelați la 0723.427.589. (826)

În noaptea de 30 sau 31 decembrie 2002, s-au sustras prin smulgere, din plantație, 370 buc piersic fasonat la 60 cm înălțime și circa 2 cm grosime plantat în octombrie 2002. Cine poate da relații precise sunați la 0723.163.877. Recompensă 2.000.000 lei. Lipova. (3913059)

SCHIMBURI

Schimb casă comuna Zărand, cu garsonieră Arad. Telefon 284306. (903)

ÎNCHIRIERI

Ofer spre închiriere pentru firme, casă mare pretabilă reprezentanță, birouri, depozit, cabinete, toate utilitățile. Telefon 0723.165.374; 256396. (468)

Închiriez POST LUCRU pentru manichiuristă și coafeze, centru. Telefon 0723.324.883. (711)

Căutăm închiriere SPAȚIU COMERCIAL, central, 30-40 mp. Telefon/fax 0259-467122. (730)

Închiriez DEPOZIT din cărămidă cu BIROURI, 370 mp, zona UTA. Telefon 272676. (570)

Ofer spre închiriere apartament 1 camere, ultracentral, mobilat, contorizat, pe termen lung, 100 Euro/ lună. Telefon 0722. 281.023. (825)

Închiriez (ofer) HALĂ, 750 mp, în incinta AZOMA SA. Telefon 0722.315.649. (614)

Închiriez SPAȚIU 100 mp, str. Unirii. Telefon 218148. (708)

Dau în chirie pe termen lung, apartament 2 camere, mobilat. Telefon 283019. (687)

Închiriez (caut) HALĂ 300-400 mp. Telefon 0744.906.841, 0723.511.299, 0257-254224 orele 19-22. (837)

Închiriez SPAȚIU COMERCIAL, ultramoden, construcție nou, str. Condurașilor. Telefon 0257-256656. (693)

Primesc în gazdă 2 fete (2 băieți), studenți, elevi, apartament ultracentral. Telefon 284856. (869)

Închiriez 1 cameră, la apartament cu 3 camere, la 2 fete, preț 500.000/ persoană + cheltuieli împărțite. Telefon 254086. (876)

Primesc în gazdă băiat intrare separată, zona Vlaicu. Telefon 245240, 0740.602.499. (887)

Ofer spre închiriere urgent, 2 SPAȚII COMERCIALE, central. Telefon 0722.344.810. (894)

Ofer spre închiriere pentru firme, casă mare pretabilă reprezentanță, birouri, depozit, cabinete, toate utilitățile. Telefon 0723.165.374; 256396. (912)

Închiriez (ofer) casă 1 cameră, bucătărie și grădină mare, str. Țebei, nr. 14. Telefon 0745 .406.776. (898)

Închiriez apartament 2 camere separat, la casă, în Bujac. Telefon 271141. (4781984)

Închiriez (ofer) HALĂ 220 mp, acces TIR. Telefon 0722.301.798. (903)

Ofer spre închiriere încăpere 30 mp, ultracentral, pentru sediu firmă, birou. Telefon 0721.4 98.111. (921)

PIERDERI

Pierdut certificat de înmatriculat Societatea Comercială SIMPLIS IMPEX SRL cu sediul în PECICA nr. 607, județul Arad, nr. J02/967 din 10.04.1992, cod SIRUES 022159697, eliberat de CCI Arad. Îl declar nul. (70)

Pierdut carnet șomaj eliberat de DMPS Arad, pe numele Drăgan Ioan. Îl declar nul. (4226847)

Pierdut carnet de asigurat eliberat de CAS Arad, pe numele Constantinescu Ștefan. Îl declar nul. (911)

† SERVICII FUNERARE †

IN MEMORIAM "KUKI"
Servicii Funerare Complete
Str. M Eminescu Nr.4
ÎN CURTE
Tel:211.929 - 0723.343.964
Magazin deschis la orice oră
OFERĂ:
SICRIE 10 modele de la 600.000 - 2.800.000
SICRIE LUX 6 modele de la 3.600.000-10.500.000
SICRIE import 70.000.000 lei
Mânere, șuruburi accesorii
LENJERIE 7 modele de la 350.000 - 1.400.000
GRATUIT ! ! ! !
Transportul sicriului la domiciliu
ÎMBĂLSĂMATUL
Plata în Rate ! ! !
Transport Intern și Internațional

RO STYL COMPANY
SERVICII FUNERARE COMPLETE
PRODUCĂTOR SICRIE
ARAD, STR. M. EMINESCU 22, TELEFON 214.422
Magazin deschis și noaptea
OFERIM
- SICRIE 10 MODELE DE LA 800.000 LA 3.600.000
- SICRIE LUX 4 MODELE DE LA 4.500.000 LA 20.000.000
- LENJERIE DECES 6 MODELE DE LA 300.000 la 2.000.000
- CRUCE, LUMÂNĂRI, PROSOAPE, BATISTE, MÂNERE și ȘURUBURI SICRIU

OFERTĂ SICRIU FAG CRUCE RESPETE 1.500.000

APELÂND LA SERVICII: ÎMBRĂCAT, FORMOLIZAT ȘI TRANSPORT BENEFICIAȚI DE 15% REDUCERE
LA SICRIU ȘI TRANSPORTUL LA DOMICILIU GRATUIT
▼PLATA ȘI DUPĂ ÎNCASAREA AJUTORULUI DE ÎNMORMÂNTARE.
PĂREREA DVS. CONTEAZĂ!
TELEFON 094.690.121

† DECESE †

Cu inimile copleșite de durere anunțăm încetarea din viață a dragului nostru

BARBĂ GEORGE SEVER - ICĂ

din Păuliș, în vârstă de 66 ani. Înmormântarea va avea loc la Timișoara, azi, 21 ianuarie 2003, ora 14. Familiile îndurerate: BARBĂ și HORNEA.

Cu adâncă durere în suflet, anunțăm decesul iubitului nostru tată,

CURTUȚ MIRCEA.

Înmormântarea va avea loc azi, 21 ianuarie 2003, ora 13, la Cimitirul Pomenirea. Familia.

Cu nemărginită durere anunțăm încetarea din viață, la 83 de ani, a dragei noastre

EUGENIA GHIRLEA,

mamă, soacră și bunică. Înmormântarea va avea loc azi, marți, 21 ianuarie 2003, ora 12, de la Capela Cimitirului Pomenirea. Dumnezeu să-i odihnească sufletul blând. Familia îndoliată, GHIRLEA DAN.

Cu adâncă durere, anunțăm trecerea la cele veșnice, a celei care a fost scumpa noastră mamă, soacră, bunică, străbunică

STAN MARIA,

în vârstă de 92 ani. O vom conduce pe ultimul drum, miercuri 22 ianuarie 2003, ora 15, de la domiciliul din str. Pajiștei, nr. 29 - Gai. Rămâi veșnic în amintirea noastră, a celor care te-au iubit și prețuit. Odihnește-te în pace! Familiile: CONSTANTINEL, UZUN.

† CONDOLEANȚE †

Suntem alături de colegul nostru CURTUȚ CEZAR la durerea pricinuită de pierderea tatălui dag,

CURTUȚ MIRCEA.

Transmitem sincere condoleanțe! Colegii de la Secția a-VII-a Croitorie IMAR SA. (853)

Pios omagiu mătușei noastre,

profesoara ADA POLIȘ

și condoleanțe familiilor îndoliate. Familiile: BUDA și GÂRBOVAN. (856)

Suntem alături de senatorul AVRAM CRĂCIUN în aceste momente grele pricinuite de trecerea în neființă a mamei sale dragi,

SOFIA CRĂCIUN.

Dumnezeu să o odihnească în pace! Familia EDELENI. (860)

Colectivul Secției Clinice de Psihiatrie Arad este alături de colega lor

SIMONA POPȘA

greu încercată prin pierderea mamei și transmite sincere condoleanțe familiei îndoliate. (863)

Suntem alături de familiile CRĂCIUN AVRAM și CRĂCIUN PETRICĂ la durerea pricinuită de moartea mamei dragi. Dumnezeu s-o odihnească! Familia Butar Moise. (881)

Colectivul Băncii Comerciale Române - Sucursala Județeană Arad, este alături de domnul senator AVRAM CRĂCIUN, în marea durere pricinuită de trecerea în neființă a mamei sale. Sincere condoleanțe!

Suntem alături de colegul nostru, lector universitar dr. PETRU CRĂCIUN, în momentele dificile determinate de trecerea în eternitate a mamei sale. În numele Senatului Universității „Aurel Vlaicu" transmitem sincere condoleanțe familiei îndoliate.

Profund îndurerați, suntem alături de DAN, OVIDIU, FLORICA, la moartea mătușii noastre dragi. Familia Ghirlea Vladimir și familia Ghirlea Mircea. (910)

Președintele SC CONAR SA dpl. ing. DIMITRIE CINAH, este alături de dr.ec.ing. AVRAM CRĂCIUN în grelele momente pricinuite de trecerea în neființă a mamei sale,

SOFIA CRĂCIUN.

Dumnezeu s-o odihnească în pace! (f)

Un ultim omagiu adus bunei, afectuoasei și delicatei mele bunici

MARIA Stănilă STAN,

plecată printre îngeri. Odihnește-te în pace! Nepoata Mihaela și Paolo Taverna. (928)

Un umtim omagiu celei care a fost

MARIA STĂNILĂ - STAN.

Familiile Swarowsky și Rosa. (928)

Un ultim omagiu celei care a fost

MARIA Stănilă STAN.

Odihnește-te în pace! Familiile: Stănilă, Jonssonb și Moreno din Florida. (928)

Un gând bun alături de un ultim omagiu adus bunicuței mele

MARIA STAN.

Odihnește-te în pace, mamă! Nepotul Cristian și Lica Constantinel. (929)

Un ultim omagiu adus blândei și duioasei mele bunici

STAN MARIA CAROLINA.

„Mamă bună" ai plecat lăsând în sufletul meu un gol imens. Eu și strănepotul te vom păstra mereu în inimile noastre, așa cum te-am știut, bună, blândă și surâzătoare. Un ultim rămas bun, odihnește-te în pace! Violeta și Karin. (930)

† COMEMORĂRI †

ZIUA DE 20 IANUARIE 2002 a schimbat destinele noastre în tristețe, durere și cumplită nedreptate. Plecarea fulgerătoare și mult prea devreme a bunei, dragei și de neînlocuit verișoară, cea care a fost,

GABRIELA DRĂUCEAN (COSMA).

„Acum un an de zile/ Când de acasă ai plecat/ Rămas bun nu ți-ai luat/ Ne-ai lăsat îndureraţi/ Și cu ochii-nlăcrimați/ Mai sus de stele și de nori/ E veșnicia tuturor/ Acolo este veșnic rai/ Lângă Dumnezeu să stai/ Acolo sus la Fiul Său/ Împreună ca să fiți/ Pământul să-l stăpâniți/ Pe noi să ne ocrotiți." Ființă de o bunătate sufletească și frumusețe morală deosebită ai lăsat în sufletul nostru durere și suferință și tristețe ce nu se vor stinge niciodată. DUMNEZEU SĂ TE ODIHNEASCĂ ÎN PACE! Verișorul DORU cu soția MARIANA, nepoții MARIAN și ADRIAN PERA. (634)

Privind în jos vedem o cruce, privind în sus vedem un cer, unde sperăm că-ți dormi somnul de 4 ani, dragul nostru fiu, soț, tată, socru, bunic,

JURCUȚ DUMITRU (ȚUCU).

Ne plecăm capul și inima în fața lui DUMNEZEU și-l rugăm să-ți vegheze somnul. Veșnică recunoștință. Familia JURCUȚ, familia TUHUȚ. (447)

Pios omagiu și amintire veșnică dragului nostru

IOAN VANCU

din Șiria. Familia. (481)

S-au scurs 7 ani de la trista despărțire de tatăl, soțul și bunicul nostru

ANTONIE BARBOS.

Dumnezeu să-l odihnească în pace! Familia Barbos. (616)

Îndurerate gânduri de dragoste și neuitate pentru cea care a fost mamă, bunică, soție și soacră,

RUJA ANICA,

la 12 ani de când ne-a lăsat singuri. Familia. (4226846)

Mulțumim celor care vor păstra un moment de aducere aminte pentru neuitatul nostru soț și tată,

CREȚU IOAN DORIN,

plecat în lumea celor drepți acum 6 luni. Dumnezeu să-l odihnească în pace! Famila Crețu. (841)

Tristă și neuitată va rămâne ziua de 21 ianuarie 2002, când ne-ai părăsit pentru totdeauna, contrar voinței tale și a iubirii și credinței absolute în Dumnezeu, tu, iubita noastră fiică

EVA BERAR,

luând cu tine inimile și sufletele noastre, lăsând în urmă un gol imens, pe care nimeni și nimic nu-l va înlocui. Amintirea cuvintelor, faptelor tale pline de iubire, compasiune, generozitate față de toți cei din jurul tău ne dă putere să credem că Dumnezeu te va primi și te va odihni veșnic într-o lume mai bună și mai dreaptă. Pe veci îndoliați mami și tati. (844)

Lacrimi, flori, pios omagiu la comemorarea unui an de când mult iubita noastră nepoată, fină, verișoară și nașă,

EVA BERAR

ne-a părăsit fulgerător și mult prea devreme la doar 23 ani. Ești și vei rămâne veșnic în sufletele și inimile noastre! Dumnezeu să te odihnească în pace! Familia îndoliată. (845)

Cu aceeași tristețe și durere în suflet amintim că azi, 21 ianuarie 2003, se împlinesc 6 ani de la trista despărțire de iubitul nostru soț, tată, bunic și socru,

DRĂGAN ILIE.

Te vom păstra în veci în inimile noastre! Familia. (857)

Pios omagiu, duioase amintiri, lacrimi și flori pe mormântul în care de 3 ani se odihnește iubita noastră nepoată, verișoară, mătușă,

LILIANA IOȚCA.

Să-i fie somnul lin și îngerii aproape. (86)

A trecut un an cu lacrimi și dor de când a încetat să mai bată inima celei care a fost

HOTINCIANU ANA,

o soție minunată, mamă, fiică, soră, cumnată iubitoare. Dragostea și noblețea ei ne vor însoți gândurile noastre toată viața. Te vom păstra veșnic în amintire. (892)

Azi, 13 ani, păstrându-le neștearsă amintirea, cu dragoste și eternă recunoștință, aducem pios omagiu celor ce au fost

MIRELA VAIDA și DUMITRU VAIDA.

Ale lor sunt liniștea și pacea, ale noastre lacrimile, și în suflet, pe veci, durerea. Familia. (895)

S.C. SATLINE S.R.L. TELEFON 251.461, 0744/507.211 SHOW ROOM ARAD, Piata Mihai Viteazul - BL. M7 - PARTER

TÂMPLĂRIE DIN ALUMINIU ȘI P.V.C.

CU GEAM TERMOPAN; PROFILE PVC TROCAL Germania; PROFILE ALUMINIU Grecia

S.C. INSTALAȚII PROMPT SERVICE S.R.L. CALEA TIMIȘORII NR. 39, ARADUL NOU

LANȚUL-SANEX

TEL. 0257-287.340, 0257-287.776, 0722.807.903

Vă oferă: Articole pentru: Instalații de apă, Gaz, Instalații sanitare, Electrice, Uz casnic și gospodăresc.

Servire promptă! PREȚURI MICI ORAR zilnic: 8 -18, sâmbătă: 8 - 13 (C.A.)

FUNDAȚIA ROMÂNO-GERMANĂ VLADIMIRESCU

Centrul de pregătire și perfecționare

Organizează:

Licitație deschisă pentru vânzarea unui autoturism marca FORD, tipul Fiesta 1,6 D, an fabricație 1985 și a unui autoturism marca OPEL, tipul Kadett 1,3 LS, an fabricație 1985.

Prețul de pornire este de 400 Euro/autoturism. Licitația va avea loc în data de 27.01.2003, la ora 10,00, la sediul Fundației româno-germane Vladimirescu, str. Gării nr. 59. Taxă de participare 200.000 lei. În caz de neadjudecare licitația se ve repeta în fiecare zi de luni la ora 10,00.

Informații la telefon 0257/514.931; 514.934.

(3235847)

S.C. NUTRIENTUL S.A. Palota

COMERCIALIZEAZĂ DIN PRODUCȚIE PROPRIE

PRIN:

Abatorul din Salonta (situat la 60 km de Arad) - carne de pasăre și produse din carne de pasăre refrigerate sau congelate; *Informații la tel. 0259-467.823*

Ferma din Iosja (Oradea) - porc viu sau carcasă de porc. *Informații la tel. 0259-453.051*

Cumpără PORUMB în cantități nelimitate. *Informații la tel. 0259-416.089, 0744.795.348 - D-na Popa.*

(3235809)

S.C. Asigurarea Românească - ASIROM S.A.

cea mai mare societate de asigurare din țară îți oferă șansa unei cariere

TRAINER

Atribuții: trainerul va organiza și susține activitatea de pregătire profesională.

Cerințe:

- studii superioare, de preferat absolvenți de psihologie/marketing/finanțe-asigurări, promoțiile 2000-2002
- cunoștințe de limba engleză
- cunoscător al pachetului Microsoft Office
- aptitudini avansate de comunicare
- dornic să lucreze cu oamenii
- ambițios, dinamic, cu spirit de echipă

Oferim:

- mediu de lucru profesionist în cadrul unei echipe tinere
- training inițial și permanent
- condiții avantajoase de salarizare

Dacă vă recunoașteți în aceste cerințe, trimiteți CV-ul și scrisoarea de intenție, precizând numărul de telefon unde puteți fi contactat, între orele 8,00-17,00, la Sucursala ASIROM, str. N. Grigorescu nr. 1-3 și la fax nr. 255925, cu mențiunea REF: Trainer.

(3235846)

VIZITAȚI ZILNIC Piața BAZAR - OBOR

TOP

vă oferă marfă de **îmbrăcăminte** pentru sezonul de iarnă și **aparatură electrocasnică**

Servicii oferite:

- **Banc de probă a aparatelor electrocasnice**
- **Cabine de probă pentru marfa cumpărată**

(3235807)

Sucursala CEC Arad
Bd. Revoluției nr. 5-7

Organizează, în data de 10 februarie 2003, ora 10 a.m., CONCURS pentru ocuparea următoarelor posturi:

- administrator baze date (informatician)
- economist
- însoțitor transport valori

Informații suplimentare privind condițiile și tematica concursului la telefon 25.00.44 sau la avizierul din holul unității.

(3912532)

TÂMPLĂRIE PVC cu GEAM TERMOPAN CALITATE GERMANĂ GEALAN Fenster-Systeme

ARAD, STR. CAIUS IACOB BL.R FOSTUL Mag. CĂMINUL (lângă BANC POST)

Convingeți-vă! Cel mai bun! Cel mai ieftin! În rate!

TELEFOANE 0257-256.899 0722-528.185

În atenția tuturor arădenilor

Se află în Arad **d-na VALERIA ZENA**

cea mai autentică tămăduitoare cu cele mai mari puteri moștenite de la bunica ei și binecuvântate de Dumnezeu.

Această doamnă, o simplă doamnă care lucrează numai cu Magia Albă, cu rugăciuni și descântece pe timp de noapte, se roagă la Dumnezeu ca prin harul său și puterile ei să ajute cât mai multă lume abătută de farmece și blesteme. Doamna Valeria are un suflet mare, ajută oameni indiferent de situație, doar cazuri ce depind de ea. În problemele ce nu depind de dânsa, d-na Valeria Zena îndrumă persoanele la doctori sau la preoți. Rezultatele sunt garantate.

Apelați cu încredere la minunata Valeria Zena, la telefon **0257-279.568; 0744-288.220**

Atenție, nu vindecă cancer, ciroză, leucemie, diabetul și alte boli incurabile.

O găsiți în cartier Micălaca, **str. Mioriței Bl. 139, ap. 1, interfon 01.**

Telefon: 0257-279.568; 0744-288.220 (3912531)

* **Anonim din Timișoara.** Prin acest ziar vreau să-i dedic mulțumiri doamnei Valeria Zena pentru că aveam o familie dezbinată, iar mergând la ea mi-a redresat familia de la prima ședință. Ea dezleagă cununii, lecuiește patima beției, gelozia, impotența, obezitatea, aduce persoana iubită înapoi, împacă familii dezbinate, face talismane de noroc și multe altele.

* Sunt profesor și vreau să îmi fac viața publică. În urmă cu 3 luni eram foarte bolnav, am fost la mulți doctori din România și din Ungaria cât și la preoți, rezultatele erau inutile, pentru că pe zi ce trecea mă topeam ca o lumânare deși eram medic nimeni nu îmi găsea diagnosticul. Văzând mereu pe toate posturile de televiziune, în revista paranormal semnată de dl. Ioan Țugui, am apelat și eu la această tămăduitoare. Acolo am aflat că am argint viu și de la prima ședință mi l-a scos, culmea, că l-am văzut cu ochii mei cum mi l-a eliminat. Acum nu am cuvinte să vă spun cum mă simt, parcă m-am născut a doua oară.

ANUNȚ

Consiliul Local al orașului Nădlac organizează concurs pentru ocuparea funcției de **CONSILIER JURIDIC**, pentru postul vacant din cadrul aparatului permanent de lucru al consiliului.

Concursul va avea loc în data de 14.02.2003, ora 10,00, la sediul Primăriei orașului Nădlac.

Condiții de participare la concurs:

- **studii superioare de lungă durată juridice sau administrative**
- **domiciliul stabil în orașul Nădlac**

Dosarul de înscriere la concurs se depune la secretarul orașului până în data de 7.02.2003, ora 15,00

Informații suplimentare se pot obține la telefon 474.325 sau 474.345.

(3235836)

Poly Bag Romania s.r.l.

produce și comercializează

- **saci polietilenă** - dimensiuni la cerere
- **folie polietilenă** - lățimi 300-900 mm; grosimi 0,002 - 0,1 mm
- **pungi polietilenă** - transparente, color, imprimate
- **plase personalizate**

PREȚURI PROMOȚIONALE

Angajăm agent comercial

Arad, str. Câmpul Liniștei 1 (incinta România Combi)
Tel-Fax: 0257-275787 - www.polybag.ro

(3235823)

BANCA TRANSILVANIA S.A.
SUCURSALA ARAD,
Str. Unirii nr. 5-7,
Tel. 0257/283.122
Campania
VISA TE SCOATE ÎN LUME
6 dec 2002- 19 febr 2003
Informații la sediul băncii.

ADEVĂRUL
Cotidian independent Arad
Anul XV, nr. 3815
Miercuri, 22 ianuarie 2003 • 16 pagini • 5000 lei • e-mail: adevarul@arad.ro; adv.pub@arad.ro
BRAT Publicație auditată în semestrul I 2002
Tiraj mediu zilnic vândut: 30 531

WEST BANK S.A.
ARAD, B-dul Revoluției nr. 88
TELEFON: 284.888; FAX: 285.202
WESTERN UNION TRANSFER DE BANI ®
Cel mai rapid mod de a primi bani din toată lumea

DEGRADARE

Un om cu serviciu ajunge acasă în mod normal în jur de ora patru. După prânz, se așează comod în fotoliu și butonează. Televiziunile românești știu că românul se uită la televizor cam de pe la orele patru sau cinci. Și îl servesc la tavă.

Pro TV îi dă știri și imagini pe zone. Toate, dar asolut toate știrile prezintă crime, violuri, scandaluri, mizerii umane, cu imaginile de rigoare. Nici o știre pozitivă. De la ora șase încep știrile la Prima TV și continuă până la ora opt pe alte canale. MAJORITATEA acestor știri prezintă din nou crime, violuri, scandaluri. Rareori apare câte o știre din care să reiasă că am trăi în normalitate.

Și, pentru ca poporul român să se mai și înveselească puțin, se dau programe cu Garcea, bunăoară. Un umor grosier, tocmai bun pentru idioți, un umor cu gust mai mult decât îndoielnic. Garcea nu e singurul „comic" român. Apar pe „sticlă" sute de români cu un umor la fel de îndoielnic, dar gustați copios de mulțime. Și tot pentru a contracara crimele și violurile se dau pe televizor tot felul de telenovele din lumea a cincea, suprasiropoase, unele ajungând azi mâine la episodul... 2000. Să nu mai vorbim de filme. Pistoale, mitraliere, tunuri, tancuri, agresivitate tot la zece secunde, violență peste violență. Adrenalina telespectatorului se varsă în valuri. Omul este supersatisfăcut. Omul nou, omul civilizației secolului XXI în drum spre pierzanie.

Într-un târziu, spre orele 23, apar și emisiunile bune culturale, înghesuite într-un spațiu restrâns de cca o oră pentru că trebuie să rămână spațiu pentru filmele sexy sau porno, care încep pe la miezul nopții. Oricum, mulțimea răsuflă și face o pauză în răstimpul emisiunilor culturale, se mai hrănește ca să-și poată relua distracția cu filmele porno.

Iar asta se întâmplă zilnic.

I. IERCAN

(Continuare în pagina 5)

La șase luni de la asociere, Primăria o dă la întors

„ÎNTRE CLM ȘI CENTURYMARC NU EXISTĂ NICI UN CONTRACT" - susține Emanoil Voicu

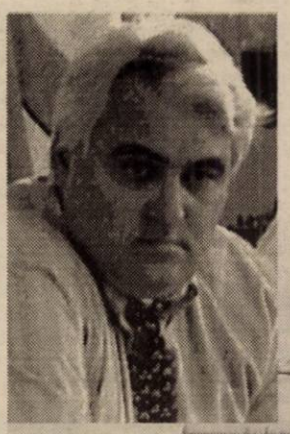

• Telenovelă cu parfum de eșec

Foto: ONORIU FELEA

Pag. 6

S.C. Sergiu & Geanina
Servicii hoteliere* *
HOTEL
S&G
Micălaca (Miorița) Str. Cerbului nr. 24
Telefon 0257/272.000
0722/292.559
0788/330.679

Pag. 7

La Agrișu Mare, din cauza unui profesor

PĂRINȚII AMENINȚĂ CĂ NU ÎȘI MAI LASĂ COPIII LA ȘCOALĂ

Foto: VIOREL MUSCA

Pag. 8

FOTO: ȘT. MATYAȘ

Pag. 10

Arădenii gândesc la unison:

„LIPSA BANILOR - CEA MAI SCURTĂ CALE SPRE DIVORȚ"

Pag. 9

DE LA CEASURI, LA INDUSTRIA AVIATICĂ

ALGLASS
TÂMPLĂRIE din ALUMINIU și P.V.C.
UȘI și FERESTRE din PVC DECEUNINK-BELGIA
PREȚURI și CALITATE de EXCEPȚIE
Str. Roșiori Nr.26 Tel/Fax: 289.053
B-dul Revoluției nr.26-38 Tel: 338.244

Azi, la Biblioteca Județeană

PENTRU VÂRSTA A TREIA

Biblioteca județeană „A. D. Xenopol" prezintă astăzi, 22 ianuarie, ora 12, la sala „Artă și multimedia" a instituției, premiera „Pe vremea noastră..."

Acțiunea se dorește un bun prilej de evocare și aducere aminte, de comentarii și dialog într-o companie plăcută, la o cană cu ceai.

Ea este dedicată și îi are ca participanți pe cititorii statorhici de vârsta a treia.

Festivitate la Șiria

La sfârșitul săptămânii trecute, a avut loc la Șiria o impresionantă și animată festivitate, prilejuită de 155 de ani de la nașterea marelui prozator și memorialist, Ioan Slavici, fiu al Șiriei.

Festivitatea a fost onorată de prezența unor personalități marcante din metropola Banatului, în frunte cu dl. Titus Slavici, inițiatorul Universității „Ioan Slavici" din Timișoara și a altor profesori universitari și condeieri. Ca drept gratitudine că scriitorul a frecventat, illo tempore, cursurile liceului piarist din Timișoara.

De menționat că la Timișoara au apărut în memoria ilustrului prozator atât o universitate particulară cât și un liceu, ambele purtând numele scriitorului.

După cuvântul de deschidere al primarului, au luat cuvântul Titus Slavici, succesor și rudenie a scriitorului, profesorul Mnerie, profesorul Ciobanu, doamna Ileana Florea, directorul muzeului „Ioan Slavici" din Șiria, scriitorul Nicolae Danciu Petniceanu, poetul Teodor Poneavă, iar o studentă și o elevă au expus viața și activitatea marelui nuvelist.

Actorul Lungoci, de la Teatrul de Stat din Timișoara, a recitat din opera lui Slavici.

A fost prezentă și o numeroasă asistență, mișcată profund de decursul festivității.

MIHAELA BERGHIANU

HOROSCOP

Miercuri, 22 ianuarie 2003

Berbec (21.03-20.04). Veți întâmpina greutăți în ceea ce privește realizarea unor proiecte mai vechi.

Taur (21.04-20.05). Atenție, cineva apropiat vă înșală! Ar trebui să vă faceți un pic de timp și pentru partenerul dvs.

Gemeni (21.05-20.06). Îndoieli lăuntrice sau o problemă s-ar putea să-și facă apariția în aceste zile.

Rac (21.06.-22.07). Orice ați întreprinde în această perioadă nu va ieși cum plănuiți. Peste câteva zile veți avea șanse de reușită.

Leu (23.07-22.08). Nu vă lăsați convins sub presiune să vă abandonați principiile! Situația dvs. financiară se va îmbunătăți.

Fecioara (23.08-22.09). Veți rămâne în urmă cu foarte multe lucruri. Trebuie să acționați cu capul cât mai limpede, atunci când acționați.

Balanța (23.09-22.10). Există posibilitatea apariției unor dificultăți în ceea ce privește problemele financiare.

Scorpion (23.10-21.11). O relație nouă amoroasă se va înfiripa în aceste zile.

Săgetător (22.11-21.12). Contactele sociale pot fi tulburate în urma primirii unei informații de la o sursă neașteptată, care vă va schimba percepția asupra lucrurilor.

Capricorn (22.12-19.01). În aceste zile vă veți regla conturile în toate domeniile: social, familial și profesional.

Vărsător (20.01-20.02). Îmbunătățiri ale statutului, poziției sau carierei sunt foarte posibile în această lună.

Pești (21.02-20.03). Cheltuielile dvs. ar putea cauza conflicte cu partenerul, așa că încercați să fiți strâns la pungă!

Calendar

◆ Astăzi, Soarele răsare la ora 7 și 44 de minute și apune la ora 17 și 9 minute.

◆ Au trecut 21 zile din acest an. Au mai rămas 344 de zile până în 2004.

◆ Praznicul zilei: Biserica ortodoxă: Sf. Ap. Timotei, Sf. Cuv. Mc. Anastasie Persul; Biserica greco-catolică: Sf. Ap. Timotei și Cuv. M. Atanasie Persanul.

A venit barza!

La Arad: Bătae Francesca Iana, Candrea Raul Cătălin, Ciunta Raul Emanuel, Romanov Lorena

La Ineu: Hapșa Alex Denis.

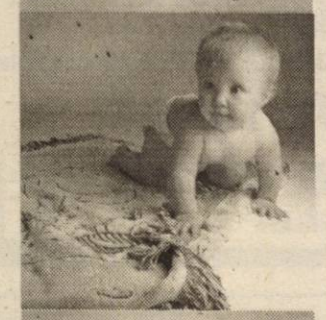

METEO

Vremea va fi închisă și relativ caldă. Cerul va fi noros. Pe arii extinse, vor cădea precipitații, mai ales sub formă de ploaie. Vor fi condiții de formare a poleiului. Vântul va sufla moderat, cu intensificări temporare.

Temp. max.: 2 la 5°C.
Temp. min.: -1 la +2°C.

Au plecat dintre noi

✝ Kiss Iosif (1939), Curtuț Mircea (1945), Fărcaș C-tin (1924), Iakob Alexandru Emanuel (2001), Ghirlea Eugenia (1919), Szilagyi Rozalia (1930), Cojocaru Olga (1909), Mihuț Petru (1923), Gornic Teodor (1956), Keri Alexandru Ioan (1959), Stan Maria (1911), Sabou Maria (1931), Hărduț Ecaterina (1930)

Echipa de serviciu

GABRIELA GROZA
secretar de redacție
Ioan Leac, Adela Pop, Dina Rujan, Ramona Vidulescu
tehnoredactare computerizată
Doina Jurcă, Fira Răzman, Aurica Telcian, Dacian Toduța
corectură

„ADEVĂRUL" VĂ ASCULTĂ

La telefonul dimineții, 280944, între orele 9,00-12,00

● **Acte pierdute**

Dl. Valeriu Petru Plaștin din Arad ne-a contactat la redacție întrucât a găsit „în zona garajelor de pe strada Praporgescu un portmoneu cu niște acte. Este vorba de un buletin de identitate, un card, legitimație de student și diferite chitanțe. Actele sunt pe numele **POMPILIA CAPRĂ**". Persoana în cauză este rugată să-l contacteze pe dl. Plaștin la numărul de telefon 234.470, pentru a-și recupera actele pierdute.

● **De ce se oprește zilnic curentul?**

Dl. **Marin Florea** din Arad, Calea A. Vlaicu, este nemulțumit pentru că „cei de la Electrica anunță în fiecare zi prin presă că opresc curentul în diferite cartiere. De ce se oprește zilnic curentul, ce vor să facă cu noi? Se tot joacă cu nervii oamenilor de parcă noi plătim la Electrica bani nu pentru a avea curent, ci pentru a... nu avea".

Am discutat cu dl. Cornel Secianschi, director la S. C. Electrica, care ne-a informat că „întreruperile făcute publice sunt necesare pentru că noi efectuăm revizii tehnice, programate de altfel. Întreruperile neanunțate sunt avarii pe care nici nu le putem prevedea, dar le remediem".

Redactor de serviciu, R. M.

La telefonul după-amiezii, 280003, între orele 15-18

Supărare pe „Billa"

Dl. Dănuț Gaja, Micălaca, bl. 178, ne-a sunat la redacție revoltat de ce i s-a întâmplat, ieri, la ora 15,00, la Supermarketul „Billa". Iată povestea: „după ce am făcut cumpărături de 882.725 lei, coșul fiind plin, doamna de la Casa 3, jenată și rușinată, a rugat-o pe soția mea să deschidă geanta, pentru a vedea dacă nu cumva a ascuns acolo ceva produse. În acel moment, fiind făcuți de râs și luându-ne ca pe niște infractori, am cerut să vină șefa. Aceasta nu a avut timp, așa că a venit un domn mai tânăr, care ne-a explicat că - prin sondaj - se mai controlează bagajele cumpărătorilor. Așa ceva nu se poate. Dacă au dovadă că cineva a furat, atunci să pună mâna pe el, să-l înhațe și să-l dea pe mâna Poliției. Așa însă, am fost tratați ca niște infractori, în fața celor care erau atunci în magazin. Nu mă mai duc acolo în viața mea" - a conchis dl. Gaja.

Redactor de serviciu, L. S.

Rețeta zilei

Filé de pește cu paste

Ingrediente: 400 g paste (tăiței lați), sare, 1 lingură ulei, 4 fileuri (cca 200 g), piper, sucul de la o lămâie, 100 g morcovi, 100 g rădăcină de țelină, 2 cepe, 2 linguri unt, 250 ml smântână, 2 linguri făină, pătrunjel pentru ornat

Pastele se fierb în apă cu sare și cu o lingură de ulei, conform indicațiilor de pe ambalaj. Se trec prin apă rece și se scurg. Se spală peștele, se șterge, se sărează, se piperează și se stropește cu suc de lămâie. Se spală morcovii și țelina, se curăță și se taie cubulețe. Se curăță ceapa, se toacă și se călește într-o lingură de unt. Se adaugă legumele și se prăjesc puțin împreună. Se toarnă smântâna și se lasă să se formeze un sos cremos. Se condimentează cu sare, piper și lămâie. Peștele se tăvălește prin făină și se prăjește în unt câte 3 minute pe fiecare parte. Pastele se aranjează pe farfurii cu pește, sos și pătrunjel.

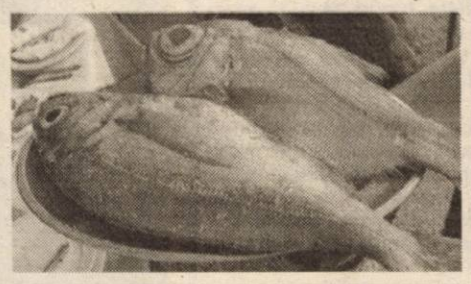

CINEMATOGRAFE

Dacia: Fracul magic (SUA) 10; 12; 14; 16; 18; 20

Mureșul: Gosford Park (Anglia-SUA) 10; 12,30; 15; 18

Arta: Semne (SUA) 16; 18; 20

Sala Mică: Tanguy (Franța) 15,30; 18,30

Cursul valutar*

- VALORI ÎNREGISTRATE IERI, 21 IANUARIE 2003

Denumirea valutei	BNR	BCR		BRD		Banca Transilvania		Banca Românească		Banca Romexterra	
		C	V	C	V	C	V	C	V	C	V
Euro	35627	35508	36010	35410	35870	35600	35900	35152	36100	35600	35850
Dolar S.U.A.	33465	33350	33650	33350	33680	33510	33700	33405	33705	33400	33650
Forint	144	138	150	141	148	140	147	-	-	-	-

ADEVĂRUL
COTIDIAN INDEPENDENT ARAD
Editor: S.C. ADEVĂRUL Arad S.R.L.
COD FISCAL R 1681938 ● COD SICOMEX 19.604 ● CERTIFICAT I 02/1886 / 31 X 1991 ● COD SIRUES 020956601 ● ISSN 1220 - 7489

Redacția și administrația: 2900 Arad, Bd. Revoluției nr. 81. Telefoane: SECRETARIAT - 281802, fax 280655, 280625; ADMINISTRAȚIE - CONTABILITATE - 281797; MICA PUBLICITATE - 210775; MAREA PUBLICITATE - 280904; CLUBUL PRESEI - 280989.

Consiliul de administrație: președinte - DOREL ZĂVOIANU, telefon 281802, 280625; vicepreședinte - MIRCEA DORGOȘAN, telefon 281802, 280625; membri: DOREL BARBU, telefon 281797; NICU COJOCARU, telefon 280904; MIRCEA CONTRAȘ, telefon 280854.

Colegiul de redacție: MIRCEA CONTRAȘ (redactor-șef); MARCEL CANCIU (șef secție foto), telefon 281701; ALEXANDRU CHEBELEU (șef secție sport), telefon 281701; NICU COJOCARU (șef secție publicitate) telefon/fax: 280904; GABRIELA GROZA (secretar general de redacție), telefon 280854; VASILE FILIP (șef secție cultură-învățământ-tineret), telefon 281855; 280003; IOAN IERCAN (șef secție politică), telefon 280943; DORU SAVA (șef secție social-economic), telefon 281738; ȘTEFAN TABUIA (șef secție actualități), telefon 281855; 280003; DOREL ZĂVOIANU (președinte al Consiliului de administrație), telefon 281802, 280625.

Difuzare - Marketing: MIRCEA ȚÂȘCĂ (șef secție)-telefon 280904

Tiparul executat la S.C. MEDIAGRAF S.A. ARAD, str. Feleacului F.N., telefon 250902, fax 250920

„Adevărul" poate fi citit și pe Internet la adresa http://adevarul.arad.ro

UTILITARE

FARMACII DE SERVICIU

• Farmacia **REMEDIUM** Arad, B-dul Revoluției nr. 52-54. Program luni-vineri: 7,30-20,00; sâmbătă 8,00-14,00. Telefon 233195; • Farmacia **LIBRO PHARMA NON STOP** Calea Aurel Vlaicu 60-68 (lângă stadionul (UTA) telefon 212.992.• Farmacia **TEAHAFARM**, B-dul Revoluției nr. 65. Program: luni-vineri 8-21, sâmbătă 9-13. Telefon 254.587; • Farmacia **„OMNIAFARM"**, Calea Aurel Vlaicu, Bl. Z28, cu program zilnic de la orele 8,00-22,00. Telefon 271724; • Farmacia **SENSI BLU, ARAD I** B-dul Revoluției nr. 43. Program non-stop, inclusiv sâmbătă și duminică. Telefon 254.527; • Farmacia **SENSI BLU ARAD II** B-dul Revoluției nr. 93. Program zilnic 8-22 - inclusiv sâmbăta și duminica. Telefon 214.955; • Farmacia **ELPIS PHARM, Micălaca**, zona Piața Soarelui, str. Voinicilor colț cu str. Păsunii, Bl. 193, sc. A, parter. Program: luni-vineri 8-20, sâmbătă 8,30-14. Telefon 259.619; • Farmacia **LARIFARM,** Calea Aurel Vlaicu, la parterul blocului Z 24 are program de lucru zilnic, între orele 7,00 - 23,00, telefon 246622.

URGENȚE STOMATOLOGICE

Cabinetul de pe str. Crișan (în spate la Gionelli) are program non-stop. Telefon: 253794. Cabinetul din B-dul Revoluției nr. 62, ap. 17. Zilnic: 8-12, 14-20. Telefon: 256.665.

Și Cabinetul Stomatologic din Calea Victoriei nr. 7 A asigură zilnic urgențe, inclusiv sâmbăta, între orele 10-15. Telefon 095.565.622.

SANITAR-VETERINARE

Dispensarul veterinar din Aradul Nou, str. Lugojului nr. 2, efectuează:

- vaccinul antirabic și examenul clinic al câinilor de companie, de pază și vânătoare din zonă;
- examenul **TRICHINELOSCOPIC** al cărnii de porc.

Program: zilnic, între orele 8-16, sâmbăta și duminica 8-12. Telefon 287298.

ÎNTRERUPERI DE CURENT

22 ianuarie: (9-14): Cl. A. Vlaicu Bl. Z7 ; **(8,30-11,30):** T. Vladimirescu Bl. C, E, H, Grozescu, Andrei Mureșanu, M. Stănescu (p); **(12-15):** Bd. Revoluției zona intersecție str. I. C. Brătianu și Brătianu, numere pare.

APOMETRE

22 ianuarie: Bl. Podgoria, Udrea, Mărțișor; Bl. A, B, N. Z, Calea Aurel Vlaicu, Bl. Predeal, Bl. Cocorilor, Inului, Pelinului, Bl. Liviu Rebreanu, Bl. Șt. Augustin Doinaș „M", Aleea Agnita, Afinelor, Piața Spitalului, Pipoș, Moga, Mierlei, Șoimului, Diamant, Cristal, Dunării, Trotușului, Mimozei, Herodot, Septimiu, G. Doja cu soț, Hunedoarei, Revoluției cu soț.

ADMINISTRAȚIA FINANCIARĂ

Administrația Financiară a municipiului Arad: Asistență contribuabili (impozitul pe venitul global) - telefon 280633, 280733, int. 199 între orele 8,00-12,00. Informații suplimentare la www.finantearad.ro

TELEFON DE URGENȚĂ LA POLIȚIE: 955

Noul număr de centrală telefonică al I. J. P. (Inspectoratul Județean de Poliție) Arad: 207.100.

DOUĂ AUTORITĂȚI NAȚIONALE VOR SEDII ÎN ARAD

● Primăria nu găsește spații adecvate

Prefectul Dan Ungureanu a readus în discuție, în cadrul Comitetului Operativ Consultativ, cererea a două autorități zonale de a primi spații pentru desfășurarea activității în municipiul nostru. Este vorba despre Autoritatea Națională pentru reglementare în telecomunicații și Autoritatea Națională pentru reglementarea seviciilor de gospodărire comunală.

Solicitarea celor două instituții a mai fost discutată în urmă cu aproximativ o lună, când Ungureanu a cerut Primăriei și CJA să identifice spații adecvate.

Primarul Dorel Popa a afirmat că domnia-sa a înaintat o adresă Consiliului Local, dar fără nici un efect. **„Este cunoscută lipsa de spații cu care ne confruntăm. Cele pe care le avem sunt insalubre și în zone care în mod cert nu se pretează pentru birouri teritoriale."**

Și răspunsul CJA s-a înscris pe aceeași linie, motiv pentru care prefectul nu a ezitat să pună piciorul în prag: **„Dacă nu ne străduim să dăm curs cererii lor, vor opta pentru unul dintre județele învecinate și va fi pierderea noastră. După ce am făcut lobby o bună bucată de vreme, toată munca noastră de lămurire se va duce pe Apa Sâmbetei. Și iar mai pierdem două instituții..."**

Dacă cei vizați au înțeles mesajul prefectului, vom afla peste două săptămâni când expiră termenul de „căutare" a spațiilor.

S. AMBRUȘ

TREI TÂLHARI, PRINȘI ÎN TIMP RECORD DE POLIȚIȘTII ARĂDENI

În cursul dimineții de ieri, trei arădeni, un bărbat și două femei (C.R., F.A. respectiv C.P.) s-au prezentat la sediul Inspectoratului de Poliție Arad pentru a depune plângere împotriva unor indivizi care i-au tâlhărit în zilele de 18 și 19 ianuarie. Victimele tâlhăriilor se aflau în zona Podgoria, după lăsarea serii, în momentul în care au fost deposedate de bunuri. Cei trei, **Marius Bojan** (22 ani) din localitatea Rost, județul Dolj, **Dumitru Daniel Crețu** (21 ani) din localitatea **Brezoi județul Vâlcea** și **Cătălin Daniel Brâncoveanu** (15 ani) din Arad, toți fără ocupație au deposedat victimele de o servietă și de poșete în care se aflau bani, diverse bunuri și acte personale. După ce victimele au oferit organelor în drept semnalmentele infractorilor, cei trei „haiduci" au fost depistați și reținuți. La reținerea infractorilor și-au dat concursul polițiști din cadrul Serviciului pază și ordine publică și Serviciului judiciar, care au reușit, într-un timp record, să-i introducă în arest pe cei trei hoți. Marea majoritate a bunurilor au fost recuperate. Inspectorul Emil Moțiu, purtător de cuvânt al I.J.P. Arad, ne-a declarat că „cei trei riscă o pedeapsă de șapte până la 20 de ani de detenție pentru săvârșirea infracțiunii de tâlhărie sub formă agravantă. Cercetările vor continua în vederea stabilirii întregii activități infracționale a acestora".

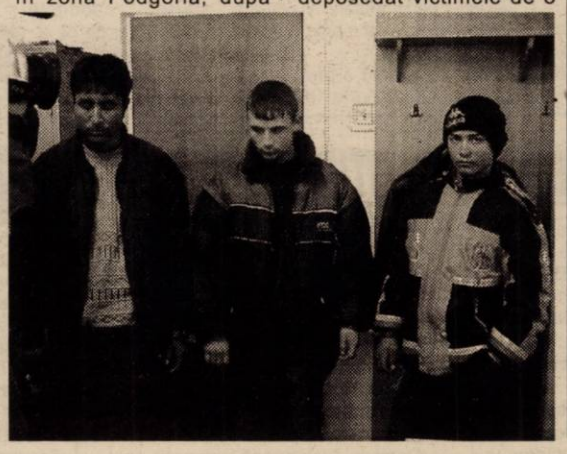

R. MUNTEAN
Foto: ONORIU FELEA

La Ineu PESTICIDELE SUNT SUB CONTROL

În ciuda celor afirmate de către unele agenții de știri, potrivit cărora pesticidele depozitate în Ineu ar putea produce grave efecte ecologice, ing. **MIHAI COVIC**, inspector-șef la Inspectoratul pentru Protecția Mediului (IPM) susține că situația este sub control. Și anume faptul că o parte din pesticidele împrăștiate pe raza județului Arad, au fost comasate la Ineu tocmai pentru a se preveni anumite evenimente neplăcute. „În urmă cu mai multe luni, IPM a procedat la identificarea tuturor pesticidelor din județ. Cea mai mare parte - 63 de tone - le-am depozitat la Ineu iar circa 7 tone rămânând pe la diverși agenți economici. Am făcut acest lucru tocmai pentru a ține situația sub control, până se va lua măsura neutralizării lor" - susține ing. COVIC.

La depozitul din Ineu aparținând Direcției Fitosanitare, deșeurile au fost depuse în condiții de securitate. „Din banii rezultați din sponsorizări am amenajat, pe cheltuiala noastră, spațiile de depozitare cumpărând saci de polietilenă, ciment, europaleți și etichete" - precizează M. Covic.

C. TRIF

COMERCIALIZAREA CÂINILOR PERICULOȘI SE PEDEPSEȘTE CU ÎNCHISOAREA

Problema câinilor periculoși a fost dezbătută, ieri, într-o conferință de presă ce a avut loc la sediul Asociației Chinologice Române - Arad. La această discuție au participat reprezentanți din conducerea Asociației Chinologice Române - Arad și ai Inspectoratului Județean de Poliție Arad. Anul trecut a apărut Ordonanța de Urgență a Guvernului numărul 55 care se referă la regimul de deținere al câinilor periculoși. Din aceste categorii fac parte 13 rase de câini. Cei mai periculoși, situați în grupa întâi, sunt rasele Pitt Bull și Bandog, a căror înmulțire și comercializare este interzisă, castrarea lor fiind obligatorie. Cei care nu respectă O.U.G. nr. 55 și pun în vânzare rasele periculoase, pot fi pedepsiți cu închisoare de la doi la șapte ani. Stăpânii acestor câini mai au obligația de a nu-i scoate pe domeniul public. Din a doua categorie de câini fac parte câinii din rasele Staffordshire Bull Terrier, American Staffordshire Terrier, Tosa, Rottweiller, Dog Argentinian, Mastino Napolitano, Fila Braziliero, Mastiff, Ciobănesc Caucazian, Cane Corso și metișii lor. Aceștia pot fi scoși la plimbare, dar numai însoțiți de persoane majore care să răspundă de ei.

„În mod obligatoriu toate aceste categorii de câini trebuie înregistrate la Asociația Chinologică Română - Arad, recunoscută de Federația Mondială ca unica îndreptățită să emită aceste adeverințe care stabilesc identitatea acestora și grupa din care fac parte", declară **Gheorghe Schill** - președintele Asociației Chinologice Române Arad. Proprietarii câinilor din ambele categorii mai au obligația de a inscripționa în mod vizibil, la intrarea în apartament sau imobil, ori pe împrejmuirea aferentă imobilului respectiv, avertismentele: „Câine rău" sau „Câine periculos".

Gheorghe Schill mai spune că deținătorii de câini, care fac parte din categoria întâi, trebuie să depună la sediul Poliției, în a cărei rază este situat imobilul în care este ținut câinele, o adeverință în fotocopie eliberată de Asociația Chinologică Română Arad, din care să rezulte încadrarea câinelui în categoriile periculoase sau agresive.

În O.U.G. 55/2002 există și câteva fapte care sunt considerate contravenții. Neanunțarea la Poliție, în termen de 48 de ore a pierderii sau a decesului câinilor din rasele periculoase este sancționată cu amenzi între cinci și 15 milioane de lei. Cu amenzi între 15 și 30 de milioane de lei pot fi sancționați cei care abandonează câinii ce fac parte din aceste rase.

Proprietarii care nu iau măsuri de prevenire a atacului canin asupra unei persoane pot fi sancționați cu amenzi între un milion și cinci milioane de lei sau pedepsiți cu închisoarea de la șase luni la cinci ani. În cazul în care persoana atacată decedează, deținătorul câinelui riscă închisoarea de la 10 la 20 de ani. Nici pentru cei care organizează sau antrenează câinii pentru lupte legea nu este mai blândă. Aceștia pot fi închiși de la șase luni la trei ani.

Președintele Asociației Chinologice Române Arad a subliniat că pentru a vedea cum sunt respectate aceste prevederi legale, asociația pe care o conduce a organizat, pe malul Mureșului,un raid împreună cu reprezentanții Poliției. Au fost găsiți mai mulți proprietari care nu aveau actele câinilor în regulă. Aceștia au fost invitați la sediul Poliției, riscând amenzi cuprinse între 5 și 15 milioane de lei.

NADIA BODRAN

În gheretele din Piața Mihai Viteazul

PLOUĂ CHIAR DACĂ AFARĂ E GER!

Acoperișul gheretelor din Piața Mihai Viteazul a ajuns într-o stare jalnică. Atunci când plouă afară, picură și în spațiile închiriate de comercianți de la TOP S.A. Odată cu venirea iernii, care a adus căderile masive de zăpadă, situația s-a înrăutățit. Nemulțumirea comercianților crește pe zi ce trece. Infiltrația apei provenită din zăpada topită a îmbibat tavanul de așa manieră încât în încăperi cad în permanență stropi de apă. Pericolul producerii unui scurtcircuit electric este mai mare ca niciodată.

Ca să ne convingem că așa stau lucrurile, am trecut pragul **gheretei cu nr. 8 din Piața Mihai Viteazul**. Nici n-am apucat să dăm binețe, că stropii care cădeau din tavan ne-au făcut să regretăm că nu avem umbrela la noi.

D-na Viorica Duma, care a închiriat ghereta, ne-a declarat că această stare de fapt trenează de aproape doi ani de zile, chit că în nenumărate rânduri a trimis adrese conducerii TOP pentru a repara acoperișul.

„Ultima sesizare am făcut-o în data de 6 decembrie 2002. Nu a mișcat nimeni nici un deget. Prin contract, S.C. TOP S.A. este obligată să efectueze toate reparațiile la gherete. N-au făcut nimic, dovadă ce mult le pasă", se necăjea d-na **Viorica Duma**.

De cealaltă parte, dl. dr. **Corneliu Matica**, directorul tehnic al S.C. TOP S.A. ne-a declarat că a luat act de sesizarea **d-nei Duma** și că, atunci când se va mai dezmorți puțin vremea, reparațiile la acoperișurile gheretelor vor începe imediat. **„Materialele de construcții le-am achiziționat deja de mai bine de o lună. Atunci când temperaturile vor fi pozitive, vom trece la repararea acoperișurilor. Vom turna bitum și vom face toate cele necesare pentru ca astfel de probleme să dispară. De altfel, nu doar acoperișul de la S.C. Duma trebuie să-l reparăm. Lucrări de acest gen vom efectua în toată hala."**

Iar dacă tot suntem la capitolul reparații, aș vrea să vă mai informez că, în perioada următoare, vom demara acțiunea de consolidare a copertinelor din piețe. Inclusiv Piața Obor va fi prinsă în acest proiect inițiat de conducerea S.C. TOP S.A.", a conchis dl. dr. **Corneliu Matica**.

NICOLAE OPREAN

PREOCUPĂRI SPORITE PENTRU INTEGRAREA PERSOANELOR CU HANDICAP

Pentru că anul 2003 mai este declarat și **„Anul European al Persoanelor cu Handicap"**, Prefectura Arad și-a exprimat intenția de a acorda mai multă atenție acestei categorii de persoane. Și se va începe cu un proiect de accesibilizare a clădirilor publice, cerere înaintată de mai multă vreme de către Asociația Națională a Handicapaților Neuromotor, condusă de d-na Monica Antoci.

Subprefectul Florin Remețan a prezentat celor din administrația locală un referat cu privire la eforturile asociației de a-i integra în societate pe semenii noștri cu diferite grade de handicap.

„La nivel de țară, Aradul are depuse nu mai puțin de opt proiecte care vizează integrarea persoanelor cu handicap. Conducerea Inspectoratului Național pentru Persoanele cu Handicap a apreciat că această preocupare constantă ne ridică cu mult peste celelalte județe. D-na Monica Antoci a obținut surse de finanțare din partea Ambasadei SUA, Marii Britanii și Irlandei de Nord. Există și o hotărâre de Guvern privind integrarea persoanelor cu handicap și trebuia să primim un program special de măsuri, care nu a ajuns încă la noi. De aceea nu vream să stăm cu mâinile în sân și vom începe cu accesibilizarea clădirilor de interes public."

Până săptămâna viitoare, atât reprezentanții Primăriei cât și cei ai Consiliului Județean vor elabora strategii de punere în aplicare a procesului de accesibilizare.

S. AMBRUȘ

La Extragerea loto de duminică

SE POATE CÂȘTIGA PESTE UN MILION DE DOLARI

„La extragerea loto 6/49 care va avea loc duminică, 26 ianuarie a.c, sunt puși în joc, la categoria I peste un milion de dolari", a declarat ***Daniela Meltiș***, șef centru de lucru Arad, din cadrul Companiei Loteria Română S.A.

Pentru o variantă simplă cu șase numere bifate prețul biletului este de 20.000 lei.

Pe lângă aceasta, se mai poate juca la *Joker* unde câștigul este de trei miliarde de lei plus un apartament cu trei camere pentru fiecare câștigător, la categoria I. La cea de-a doua categorie la joker se poate câștiga 1,5 miliarde lei și câte un autoturism Dacia 1310 pentru fiecare câștigător.

„Lozul Miraculoz" a apărut de curând și se pot câștiga bani și obiecte precum camere video, combine muzicale, etc.

În premieră, începând cu 1 februarie a.c., unele agenții loto vor vinde și ziare din presa centrală și ulterior locală.

MIHAELA GOGOTA

Ion Iliescu: PROPUNEREA DECALĂRII ALEGERILOR ÎMI APARȚINE

Președintele Ion Iliescu a declarat, marți, că propunerea decalării alegerilor prezidențiale de cele parlamentare și organizarea celor parlamentare la începutul anului 2005 îi aparține, fiind o idee "bună și fezabilă".

"În dialogul pe care l-am avut cu delegația PSD am comentat chiar atunci, chiar eu am sugerat, comentînd textul Constituției, că putem să realizăm acest decalaj prin prevederile actualei Constituții", a afirmat președintele Iliescu.

Șeful statului a precizat că alegerile prezidențiale ar putea fi organizate cu două luni înainte de terminarea mandatului actualului președinte, respectiv în octombrie 2004, dar instalarea noului președinte să se facă după 1 ianuarie 2005. Ion Iliescu își va încheia actualul mandat de șef al statului în luna decembrie a anului 2004.

Iliescu a declarat că actuala Constituție a țării prevede posibilitatea organizării de alegeri parlamentare după trei luni de la încheierea mandatului actualului Parlament.

El a adăugat că, astfel, alegerile parlamentare ar putea fi organizate în luna martie a anului 2005.

Șeful statului a precizat că unul din motivele decalării alegerilor prezidențiale de cele parlamentare este ca anumite partide să nu mai beneficieze de "rolul de locomotivă al unui candidat".

"Candidații la Președinție să concureze între ei, iar pentru Parlament partidele cu candidații proprii pentru Camerele Parlamentului, în condițiuni de alegeri decalate.

Cred că e bine, adică nu se mai interinfluențează reciproc, judecă oamenii pe fiecare în parte: candidații pentru președinte, pe de o parte, candidații pentrù Senat și pentru Cameră, pe de altă parte", a adăugat președintele Iliescu.

Ion Iliescu a apreciat că prelungirea la cinci ani a mandatului șefului statului, prin noua lege fundamentală a țării, este, de asemenea, o idee "fezabilă", dar care urmează să facă obiectul discuțiilor cu toate celelalte partide.

Șeful statului s-a declarat, pe de altă parte, și în favoarea introducerii votului uninominal la Senat. El a amintit că încă din 1990 s-a discutat despre oportunitatea votului uninominal sau pe liste, optîndu-se pentru cel pe liste din necesitatea consolidării partidelor politice.

PRIMA LICITAȚIE DIN 2003 LA ZONA LIBERĂ

Pentru atingerea obiectivului principal - atragerea de investitori - Administrația Zonei Libere Curtici Arad organizează în 14 martie o licitație pentru **concesionare** de terenuri pe cele două platforme situate în Arad și Curtici, prima din acest an. De asemenea, ca urmare a solicitărilor, AZL va organiza periodic licitații pentru **închiriere** de terenuri în Zona Liberă Curtici Arad.

Pentru anul în curs, AZL Curtici Arad și-a propus ca pe măsura licitării unor noi suprafețe de teren să extindă rețelele de utilități pentru asigurarea infrastructurii necesare bunei desfășurări a activității în Zona Liberă și să-și îmbunătățească serviciile pe care le oferă investitorilor.

În 2002, în vederea concesionării și închirierii de terenuri, AZL a organizat 11 licitații, în urma cărora 7 hectare de teren au fost concesionate și închiriate.

Până în prezent, 25 de societăți, românești și străine, au concesionat teren pe platformele Curtici sau Arad, iar alte 14 au închiriat teren pe cele două platforme ale Zonei Libere Curtici Arad.

G. KNAP

REGIONALIZAREA - O SOLUȚIE EXCELENTĂ

Regionalizarea poate fi "un mijloc excelent" pentru a-i apropia pe cetățeni de politicieni, a afirmat, marți, la București, șeful Direcției Generale de Extindere a Comisiei Europene, Eneko Landaburu.

Landaburu a explicat că în acest fel s-ar crea o relație mai strînsă între aleși și alegători.

Una dintre regulile UE este că fiecare țară este suverană, iar forul european nu dorește să intervină în decizii interne, a spus oficialul CE, chestionat în legătură cu variantele de alegere a guvernatorilor după împărțirea în regiuni.

De asemenea, Landaburu a evitat să comenteze tema modificării sistemului electoral din România, spunînd doar că în Europa există sisteme electorale diferite.

Comisia Europeană cere în continuare României să facă eforturi pentru ca administrația și Justiția să funcționeze eficient, potrivit oficialului de la Bruxelles

Ministrul Integrării Europene, Hildegard Puwak, a anunțat că în acest an vor fi create 1.300 de noi posturi pentru implementarea programelor UE, urmînd ca numărul acestora să ajungă la 6.000 în 2004.

Landaburu spune că de reforma administrației depinde adaptarea României la standardele UE, în timp ce reforma judiciară trebuie să aducă garanții și credibilitate potențialilor investitori străini.

Comisia Europeană așteaptă progrese și în alte domenii, cum ar fi economia, a adăugat Landaburu în următoarea perioadă, România trebuie să răspundă în continuare criteriilor UE privind economia și politicul. De asemenea, Landaburu a spus că speră ca negocierile de aderare pe capitole să se încheie în următoarele luni.

Aderarea României la UE este "ireversibilă", dar rămîne de văzut dacă ea se va produce la data estimată, 1 ianuarie 2007, a afirmat șeful Direcției Generale de Extindere.

FATHI TAHER NEAGĂ ORICE IMPLICARE DE AFACERI LA "ADEVĂRUL"

Omul de afaceri Fathi Taher a acordat, ieri, agenției MEDIAFAX, un interviu în care răspunde scrisorii deschise a avocatului Sergiu Andon.

Prezentăm integral interviul:

Rep: Care este poziția dumneavoastră față de scrisoarea pe care v-a adresat-o, public, avocatul Sergiu Andon?

Fathi Taher.: Hotărîsem să nu răspund provocărilor, speculațiilor sau actelor de lipsă de bun simț la adresa aceluia care a fost și va rămîne un mare om, aceluia care, prin simpla lui prezență, impunea respect. Am considerat că cel mai simplu act este acela de a respecta odihna lui. Nu mă aflam în țară la momentul tragicului accident și nici nu am putut ajunge cînd a avut loc înmormîntarea. De aceea am considerat că este de datoria mea, de bună relație pe care am avut-o cu Dumitru Tinu, să-mi exprim regretul prin intermediul celui mai drag lucru în viața acestuia, prin presa scrisă.

Rep.: Cît de departe a mers prietenia dumneavoastră cu Dumitru Tinu?

F.T.: Nu așa de departe cît, în momentul de față, mi-aș fi dorit să fi mers, bineînțeles, doar așa cum a fost, fără vreun interes.

Rep: De ce credeți că numele dumneavoastră este vehiculat în contextul așa-ziselor circuite subterane ale acțiunilor "Adevărul"?

F.T.: Eu sînt un om de afaceri care provine dintr-o familie cu peste 100 de ani de tradiție în comerț. În România sînt perceput ca un om cu foarte mulți bani și asta datorită investițiilor de anvergură pe care le-am realizat aici în ultimii 12 ani, împreună cu firme de renume și care, fără excepție, sînt cotate la bursele internaționale de la Tokyo, Londra, inclusiv New York.

Rep: Ați finanțat cumpărarea acțiunilor la "Adevărul" de către Dumitru Tinu?

F.T.: Dacă doream, puteam cumpăra acțiuni în mod direct, prin una dintre firmele mele - așa cum alți investitori au achiziționat acțiuni la alte publicații scrise - și fără să-mi risc banii. Și dacă tot m-ați întrebat cît l-am cunoscut pe Dumitru Tinu, cea mai mare preocupare a sa era aceea de a face tot posibilul ca ziarul "Adevărul" să rămînă în familia ziarului "Adevărul".

Rep: Dar l-ați împrumutat pe domnul Tinu?

F.T: Nu, n-am știut, pînă cînd am aflat de la dl. Andon, prin presă, că domnul Tinu s-ar fi împrumutat de la mine. Atît de îngrijorat era dl. Andon de banii mei, că nu a găsit timp să mă întrebe direct sau să aștepte, cel puțin, ca o dovadă de bun simț, ca dl Tinu să se odihnească în liniște, măcar pînă la primul parastas, un lucru respectat în lumea întreagă de cel mai simplu om, nemaivorbind de un fost coleg, care totdeauna aruncă prietenia în față, cum am văzut în presă.

MIERCURI, 22 IANUARIE 2003

TVR 1

7,00 Jurnal
7,30 Bună dimineața, România!
10,30 Teleshopping
11,00 Profesioniștii - rel.
11,50 Desene animate
12,15 Dragoste și răzbunare - s. rel.
13,15 Pasiuni - s.
14,00 Jurnalul de prânz
14,30 Oameni ca noi
15,00 Bucuriile muzicii
16,00 Panorama
17,05 Amy - s.
18,00 Dragoste și răzbunare - s.
18,55 Desene animate
19,00 Jurnal. Meteo. Sport
19,50 Avanpremieră
20,00 Est-Vest - dramă, coproducție, 1999
22,15 Jurnal de noapte
22,30 CE de patinaj artistic - live
23,30 Nocturna artelor
0,30 Justiție mafiotă - thriller, SUA, 1991
2,10 Jurnal - rel.

TVR 2

7,05 Desene animate
8,00 Arta apărării - rel.
8,35 Sabrina, vrăjitoarea adolescentă - s.
9,05 Prietenii lui Pitiicot
10,05 În spatele ușilor închise - rel.
10,40 Tradiții - rel.
11,10 Poesis
11,20 Casa visurilor - s.
12,15 Tonomatul DP2
13,45 Desene animate
15,05 Toți, împreună
15,55 Atlas - rel.
16,25 Documentar
16,55 Baschet masculin - Preliminariile CE: România - Danemarca
17,30 Transmisie sportivă
18,40 Muzică populară
19,00 Preluare Jurnal de pe Canalul România 1
19,45 Știri regionale
20,00 Polițist în Brooklyn - s.
21,10 Locuință pentru doi - s.
21,45 Operațiunea Kebab - polițist, Italia
23,25 Cauza și defectul
0,25 Știri
0,35 Prețul succesului

PRO TV

7,00 Teo - rel.
7,55 Omul care aduce cartea
8,00 Știrile Pro TV - Ziarul dimineții tale
9,05 Învață engleza cu Victor
9,30 Tânăr și neliniștit - s. rel.
10,30 Arma dreptății - s. rel.
11,30 Familia Bundy - s. rel.
12,00 Asta-i televiziunea! - s. rel.
12,55 Știrile PRO TV
13,00 13-14 cu Andrei Gheorghe
14,00 Ro - rel.
14,15 Buffy, spaima vampirilor - s.
15,00 Prietenii tăi - s.
16,00 Tânăr și neliniștit - s.
17,00 Știrile Pro TV
17,45 Teo
19,00 Știrile Pro TV
20,00 Război la înălțime - acțiune, SUA, 2002
22,00 Știrile Pro TV
22,30 Familia Bundy - s.
23,10 Ro
23,15 Trecut întunecat - dramă, SUA, 1995
1,15 Știrile Pro TV
1,45 Buffy, spaima vampirilor - s. rel.

TV ACASĂ

6,00 Terra nostra - s. rel.
6,50 Perla, cărările iubirii - s. rel.
7,45 Învață spaniola cu Victor - rel.
8,00 Doctorul casei - rel.
8,15 Povestiri adevărate - rel.
9,00 Căsuța poveștilor - rel.
9,15 Îngerașii - s. rel.
10,15 Secretul iubirii - s. rel.
11,15 De 3 x femeie - rel.
12,15 Clona - s. rel.
13,15 Promotor - rel.
13,20 Dragoste și putere - s. rel.
13,45 Seducție - s.
14,45 Dădaca - rel.
15,30 Taina din adâncuri - s.
16,30 Terra nostra - s.
17,30 Îngerașii - s.
18,20 Perla, cărările iubirii - s.
19,20 Doctorul casei
19,30 Povestiri adevărate
20,00 Secretul iubirii - s.
21,00 De 3 x femeie
22,00 Clona - s.
23,00 Promotor
23,05 Dragoste și putere - s.
23,30 Povestiri adevărate - rel.
0,00 Învață spaniola cu Victor - rel.
0,15 Taina din adâncuri - s. rel.
1,10 Seducție - s. rel.
2,00 De 3 x femeie - rel.

HBO

8,00 Dans în septembrie - dragoste, 2000
9,45 Digimon - Japonia, 2001
11,15 Spune că nu-i așa! - comedie, 2001
12,50 Cinema Cinema Cinema
13,15 Iubitul perfect - acțiune, 1999
14,55 Mica prințesă - aventuri, 1995
16,35 Luptătorii - doc.
18,15 În timp ce tu dormeai - dragoste, 1995
20,00 Nadine - comedie, 1987
21,25 007 - Lumea nu e de ajuns - acțiune, 1999
23,35 Sub pământ SRL - s.
0,30 Cabana de pe malul lacului - thriller, 2000

PRIMA TV

7,00 Prietene și rivale - s. rel.
8,00 Zid
12,00 Tibanu' pescuiește și vânează - rel.
13,00 Focul ucigaș - acțiune, 2002, p. a III-a - rel.
14,00 Filmul și televiziunea - rel.
14,30 Prietene și rivale - s.
15,30 În familie - s. rel.
16,00 Nemuritorul - s.
17,00 Vânătoarea comorilor - s.
18,00 Focus
19,00 Largo Winch - s.
20,00 În familie - s.
20,30 Cârcotașii în Europa
22,00 Poliția în acțiune
22,30 Focus plus
23,15 Nemuritorul - s. rel.
0,10 Clip Art - rel.
0,15 Clubbing Show
0,30 Largo Winch - s. rel.
1,30 În familie - s. rel.
2,00 Vânătoarea comorilor - s. rel.
3,00 Focus plus - rel.

ANTENA 1-TV ARAD

7,00 Observator * Sport
8,00 Cafeaua cu sare
9,00 Știri TVA - rel.
9,30 Muzică populară - rel.
10,00 Isabella - s., rel.
11,00 Millagros - s.
13,00 Știrile amiezii
13,15 Deturnarea - rel.
15,00 MacGyver - rel.
16,00 Emisiune în limba germană
16,25 Publicitate, Promo
16,30 Știri TVA
17,00 Isabella - s.
17,45 Babilonia
19,00 Observator * Sport * Meteo
20,00 Tunetul negru - acțiune, SUA, 1998
21,45 Râsoteca - emisiune de divertisment
22,27 Publicitate, Promo
22,30 Observator
22,45 Știri TVA
23,15 MacGyver - s.
0,00 Cu capu-n nori
1,45 Observator

TV RCS

9,00 Rock on the Earh
9,30 Știri RCS 1 - rel.
10,10 5 minute de carte
10,15 Tradiții și folclor
10,30 Eurocops - doc.
11,15 Dulce ispită - s. rel.
12,00 De ce? - rel.
13,00 Convietuiri
13,30 Știri RCS 2 - rel.
14,10 5 minute de carte
14,15 Videoclipuri
14,30 Dulce ispită - s.
15,15 Videoclipuri
15,30 Lena - cei 100 de copii ai mei - film
17,00 Ecoul străzii
17,30 Știrile RCS 1
18,10 5 minute de carte
18,15 Greșeală fatală - film
19,45 Videoclipuri
20,00 O oră cu D. Dascălu
21,00 Cavaleri și războinici - doc.
21,45 Videoclipuri
22,00 Știrile RCS 2
22,40 Cu sânge rece - film
24,00 Închiderea programului

B1 TV

7,10 Calendar ecumenic
7,15 Espresso
10,30 Film
12,25 Calendar ecumenic
12,30 Știri
13,00 La Strada - rel.
13,30 Nașul - rel.
15,30 Familia Simpson - s.
16,00 Fotbal - rel.
17,45 La Strada
18,15 Familia Simpson - s.
18,45 Știri
19,30 Philly - s.
20,30 Resurrection Blvd - s.
21,30 Ediția de noapte
22,00 Nașul - talkshow
23,30 La Strada - rel.
0,00 Știri - rel.

TELE 7 ABC

7,35 Șapte știri - rel.
8,00 Serial pentru copii
9,30 Chestiunea zilei - rel.
12,00 Doc. DW - rel.
13,00 Chestiunea zilei
13,30 Alo, Florin! - rel.
16,00 Sifonarul îndrăgostit - s. rel.
18,00 Cântăreții străzii
18,30 Secretele succesului
19,10 Chestiunea zilei
19,20 Șapte știri
20,00 Sifonarul îndrăgostit - s.
20,50 Chestiunea zilei
21,00 Alo, Florin!
23,45 Șapte știri
0,00 Alo, Florin! - rel.
2,50 Activ FM

REALITATEA TV

6,45 Trezirea la realitate
10,00 Știri în limba engleză
10,15 Business Class
10,40 Zece și un sfert
12,15 Economia
14,15 Documentar
15,40 ONG
16,15 Partide politice
17,15 În fața națiunii
19,15 În centrul atenției
20,15 Școala românească
21,40 Monologuri cu Naty
22,15 Zece și un sfert
23,30 Retrospectiva zilei
23,45 Business Class
0,00 English News

Redacția Adevărul nu își asumă răspunderea pentru modificările ulterioare intervenite în programele TV

Liberalii, referindu-se la guvernatorul regiunii, își pun dorințe:

„SĂ SPERĂM CĂ PSD ARAD NU-ȘI VA ARĂTA BĂRBĂȚIA PRINTR-O FEMEIE"

„În cadrul Biroului Permanent Teritorial - a precizat deputatul Titus Gheorghiof, președintele PNL Arad, într-o conferință de presă susținută ieri la sediul filialei - **s-au luat în discuție aspecte actuale din Arad. Ne exprimăm speranța că PSD, filiala locală, va reuși să-și arate bărbăția și să-și impună un om ca guvernator al Regiunii V Vest. Oricum, liderii acesteia** (n.r. PSD Arad) **susțin că filiala are o mare susținere la București și atunci este normal ca președintele Consiliului Județean Arad - pe care noi îl susținem pentru că a fost membru liberal - să ajungă guvernator. Însă, să sperăm că nu va fi ca și în anii '50 când un partid își arăta bărbăția printr-o femeie".**

Deputatul arădean a ținut să felicite, ironic, administrația locală pentru că a reușit, prin Poliție, să facă un raport în care infracționalitatea de tip găinăresc a scăzut, în timp ce corupția a crescut. **„Apreciem că a crescut corupția pentru că, astfel, am intrat în normalitate"**, a adăugat Gheorghiof. Întrebat de ziarul „Adevărul" dacă deține, în calitate de deputat membru al comisiei de control SRI, date cu privire la corupția din Arad, Titus Gheorghiof a spus că n-are voie, conform jurământului depus, să „divulge informații" și să comenteze alte informații decât cele apărute în presă.

Liderii PNL au ținut să spună că vor întocmi, la nivel local, la fel ca și conducerea centrală a partidului - la nivel central, o **„Carte neagră a guvernării PSD"**. Însă, la sugestia consilierului municipal Gavril Popescu, aceasta se va numi **„Trilogia neagră a guvernării PSD"** sau **„După noi potopul".**

Fostul deputat Mihăiță Calimente a ținut și el să precizeze, referindu-se la guvernatorii propuși de către partidul de guvernământ, că aceștia ar trebui să se numească trezorieri, pentru că ei „vor guverna banii de la UE". **„Cu acești opt guvernatori nu vom fi mai aproape de Europa, ci vom băga mâinile în buzunarul ei"** au conchis liberalii la unison.

ALIN OLTEANU

Una caldă...

Protocolul de colaborare pe plan local al PNL cu PD (și invers), dacă se va realiza, va da culoare politicii locale, iar opoziția la PSD va deveni, cu siguranță, mai puternică. De aceea, considerăm că acest protocol nu poate fi decât în sprijinul locuitorilor acestui județ. Asta, în cazul în care cele două formațiuni nu se vor rezuma doar la niște declarații sforăitoare, ci vor face acțiuni concrete împreună.

... și una rece

Marginalizarea filialei PUR Arad, de către conducerea centrală de partid, mai ales de către președintele Dan Voiculescu, reprezintă, fără nici cea mai mică urmă de îndoială, un „eveniment rece" dacă privim acest aspect doar ca arădeni. Cum am mai spus-o, nimeni din cadrul filialei PUR Arad nu se aștepta să aibă parte de un asemenea tratament, felicitările președintelui Voiculescu la adresa activității depuse de aceștia, „curgând" șuvoaie anul trecut.

A. O.

SCINDAREA UDMR PARE INEVITABILĂ

Markó Béla, președintele UDMR, a convocat, zilele trecute, în mod oficial, Congresul al VII-lea al UDMR, care va avea loc la Satu Mare, în perioada 31 ianuarie - 2 februarie 2003. Punctele principale de pe ordinea de zi sunt modificări aduse statutului și programului Uniunii, alegerea președintelui și a forurilor de conducere ale UDMR.

Blocul Reformist a hotărât în urmă cu o lună și jumătate, că nu va participa la congresul de la Satu Mare acuzând conducerea UDMR de dictatură. În cadrul UDMR funcționează, în total, 10 platforme și la congres fiecare platformă poate trimite cinci delegați. Conform celor declarate de Kiraly Andras, președinte al UDMR Arad, la congres, Uniunea arădeană are cinci delegați ce îl vor susține pe Markó Béla la președinția UDMR.

Dacă luăm în calcul faptul că discursul lui Markó Béla, la ședința Consiliului Reprezentanților Unionali, desfășurată duminică la Târgu Mureș, a creat un val de nemulțumire din partea reformiștilor, scindarea Uniunii este inevitabilă. Totuși, nu putem încheia fără a aminti că președintele de onoare al UDMR, episcopul reformat László Tökés, i-a cerut premierului Ungariei, Peter Medgeyssy, să medieze conflictul apărut între fracțiunile Uniunii.

DANIEL ALBU

Colaborare pe probleme punctuale

PNL ÎNTINDE MÂNA DEMOCRAȚILOR

Liberalii arădeni au anunțat ieri că Biroul Permanent Teritorial a acceptat, prin vot, începerea discuțiilor cu PD - demers sugerat de către conducerea centrală - pentru semnarea protocolului de colaborare. Titus Gheorghiof, președintele organizației liberale arădene, a declarat că împreună cu colegii săi, membri în Biroul Permanent, a analizat modalitățile de colaborare cu PD și a decis formarea unei echipe (conduse de către Valentin Neamț, alături de care vor fi Gavril Popescu, Sever Jurcă, Buda Bujor și Liviu Bobar) care să poarte discuții cu democrații. În acest sens, liberalii au și lansat invitația pentru ca o primă întâlnire să se desfășoare luni, la orele 16,00, la sediul PNL.

Liberalii susțin că acest protocol nu va include prevederi referitoare la alegerile din 2004, ci strict, având în vedere contextul vieții sociale și economice arădene, o colaborare pe probleme punctuale.

La întrebarea referitoare la includerea țărăniștilor ca parteneri, alături de PNL și PD, Gheorghiof a spus că, deocamdată, discuțiile se poartă doar între ultimele două formațiuni.

În ciuda celor declarate de către liberali în privința alegerilor din 2004, trebuie spus că acțiunea celor două partide aduce a încercare de verificare a gradului de compatibilitate dintre cele două formațiuni, urmând ca, în caz de succes, să poată exista o „coagulare" rapidă pentru scrutinele care vor urma anul viitor.

ALIN OLTEANU

Luând exemplul centrului

LA ARAD SE PREFIGUREAZĂ UN PROTOCOL PD - PNL

Gheorghe Seculici, președinte al PD Arad, a declarat în cadrul conferinței de presă de ieri că a luat legătura cu Titus Gheorghiof, președinte al PNL Arad, pentru încheierea unui protocol local PD - PNL. Conform celor declarate de Gheorghe Seculici, propunerea a fost agreată de liderul liberal urmând ca în aceste zile să se constituie o comisie de negociere, a celor două formațiuni politice, pentru discutarea protocolului. Vicepreședintele Gheorghe Falcă a declarat că scopul protocolului PD - PNL este sprijinirea reciprocă în proiectele, de interes local, pe care cele două partide le vor promova.

● Vicepreședintele Adrian Nițu a participat, zilele trecute, la o coferință pe tema pieței de capital în Europa de Est. Aceasta s-a desfășurat la Viena și a fost organizată de Euromoney din Anglia. Adrian Nițu a precizat că titlurile de stat românești sunt „speculative" din cauza întârzierii reformei în administrația locală, lipsa de restructurare la energie și întârzierii privatizării.

● Astăzi, începând cu orele 10.00, la sediul PD Arad, va avea loc o întâlnire între oamenii de afaceri arădeni și reprezentanți ai Partidului Democrat. Scopul întâlnirii este de a ajuta agenții economici în acțiunile pe care aceștia le desfășoară.

DANIEL ALBU

DEGRADARE

(Urmare din pagina 1)

Dacă-i întrebi pe managerii televiziunilor românești de ce se prostituează cu astfel de emisiuni, răspunsul lor este clar: ratingul îi obligă la prostituție. Pentru cine nu știe, ratingul înseamnă câți oameni se uită la o anume emisiune. Și ratingul arată că Garcea, telenovelele, Teo, Dan Negru și alte emisiuni exhibiționiste, cu valoare zero pe orice scară a valorilor, sunt cele mai căutate emisiuni. Și atunci televiziunile dau ceea ce se cere. Iar poporul român cere toate aceste enormități.

Explicația este simplă. Nivelul cultural al națiunii române este în descreștere alarmantă. Democrația a adus cu sine o libertate pe care noi nu am putut s-o asimilăm în parametri normali. Pentru mulți români libertate înseamnă să faci ce vrei. Altfel spus, anarhie. Iar anarhia s-a instalat de sus până jos. Și pentru că nu mai există o scară a valorilor găsim nulități atât la nivel înalt - politicieni analfabeți sau semianalfabeți, oameni de afaceri miliardari, dar de carton și cu o zestre culturală zero, conducători de instituții puși de partid pe criterii clientelare -, ca să nu mai vorbim ce se petrece coborând pe scara socială. Întrucât banul dictează în România de tranziție, omul de adevărată cultură, aproape sută la sută sărac, nu are nici o audiență. Au audiență și umplu ecranele televizoarelor și paginile ziarelor miliardarii de carton, criminalii și violatorii în serie. Dacă asta ți se dă zilnic, zici că asta-i realitatea. Și, practic, realitatea de pe micul ecran sare în realitatea reală, filmul îi educă pe hoți și-i învață cum se dă o spargere, iar violatorul din film este exemplu pentru violatorul din viața de toate zilele.

CNA-ul încearcă extrem de timid să pună capăt monstruozităților de pe micul ecran. Nici o șansă. Televiziunile sunt private și le doare în cot de CNA. Să vină banii! Iar banii nu vin, dacă n-ai rating. Așa că, până la urmă, nu CNA-ul hotărăște, ci mulțimea care dă ratingul. Iar nivelul mulțimii, ca să nu spun al prostimii, este cel care este. Nu sunt nostalgic, dar pe vremea lui Ceaușescu, poporul român era un popor cu o cultură de invidiat. Și nu mă gândesc doar la intelectuali. Chiar și clasa muncitoare era mai răsărită. În zilele noastre, nivelul cultural scade vertiginos, pentru că oamenii îl preferă pe Garcea în locul unei cărți, sau o telenovelă în locul „Anei Karenina", să zicem.

Toate acestea duc la DEGRADARE UMANĂ și la pervertirea valorilor create și impuse de umanitate în decurs de milenii de luptă pentru cultură și civilizație. Încet și sigur lumea merge spre dezumanizare. Se revine la instinctele primare care dominau omul comunei primitive. Cu cât omul este mai idiot, cu atât mai mult poate fi condus și manipulat. Organizațiile oculte au întocmit un program riguros în scopul dominării mondiale, iar acest program decurge conform planificării. Omenirea este în cel mai mare pericol din câte au existat vreodată. Războaiele mondiale au fost nimic pe lângă războiul „pașnic" care se duce în fiecare minut pentru anihilarea ființei umane. Cu cât sunt mai puțini deștepți și cu cât masa proștilor crește, cu atât dominația este mai posibilă. E greu să-l domini pe cel care gândește, istoria a demonstrat acest lucru în nenumărate rânduri. De aceea, cei care gândesc sunt marginalizați și, drept consecință, raportul apariției lui Liiceanu, să zicem, în comparație cu Garcea este de 1 la 50 în favoarea acestuia din urmă. Așa că șansa de a fi prost în România este de 50 la 1. De aci pornește și enormitatea îndreptării României spre partidul unic, de aci și ultimul loc în Europa la capitolul dezvoltare, dar primul loc la alienare ș. a. m. d.

Adevărul trist este că suntem poporul care opune cea mai mică rezistență la invazia subculturii occidentale și nu a culturii occidentale, că preferăm facilul și superficialul, acestea fiind mai comode. Un popor, cu destulă inteligență nativă, dar neserios și ușuratic și care se află pe panta unei degradări vizibile.

Ciontu:

AMÂNAREA ALEGERILOR PARLAMENTARE - O NOUĂ DECLARAȚIE NEFUNDAMENTATĂ A PUTERII

Prim-vicepreședintele PRM Corneliu Ciontu consideră că propunerea premierului Adrian Năstase privind amînarea alegerilor parlamentare pentru anul 2005 și posibilitatea ca mandatul prezidențial să fie de cinci ani face parte din categoria "declarațiilor nefundamentate" ale actualei puteri.

"Am cam început să nu mai iau în seamă declarațiile celor aflați la putere, pentru că am constatat că sînt declarații nefundamentate, care nu au la bază o analiză atentă a consecințelor și efectelor asupra societății românești", a precizat, ieri, agenției MEDIAFAX, Corneliu Ciontu.

Mai mult, Ciontu crede că PSD și premierul încearcă, prin fel și fel de variante, să "distragă" atenția opiniei publice de la problemele cu adevărat importante ale țării - sărăcia, corupția și situația din domeniul sănătății.

Potrivit prim-vicepreședintelui PRM, propunerea lui Năstase nu are în vedere faptul că prin decalarea alegerilor parlamentare de cele prezidențiale s-ar putea să rezulte o majoritate parlamentară și un președinte al țării de orientări politice diferite. "Avem un exemplu clasic între primarul Traian Băsescu și Consiliul General al Municipiului București și vedem ce se întîmplă. Cum ar fi dacă, ipotetic, ar ieși Adrian Năstase președinte și Băsescu premier?", a spus Ciontu.

Premierul Adrian Năstase a declarat, luni, la Roma, că alegerile prezidențiale vor avea loc la sfîrșitul anului 2004, iar cele parlamentare ar putea avea loc la începutul anului 2005, după maxim trei luni de la data expirării mandatului de patru ani al actualului legislativ. Năstase a arătat că prin departajarea celor două scrutinuri se pot elimina momentele de discontinuitate care afectează în același timp activitatea Președinției și a Parlamentului. Premierul Năstase a mai afirmat că, dacă prin modificarea Constituției, mandatul președintelui se va stabili la cinci ani, automat campaniile electorale și schimbările ca atare ale șefului statului și ale Parlamentului nu vor avea loc în același interval de timp.

La șase luni de la asociere, Primăria o dă la întors

EMANOIL VOICU: „ÎNTRE CLM ȘI CENTURYMARC NU EXISTĂ NICI UN CONTRACT“

Situația confuză de la CET continuă să se adâncească pe zi ce trece, încercându-se tot mai mult ca asocierea dintre Centurymarc și CLM să fie negată. Scopul este, fără îndoială, ca Primăria și cei care o conduc să scape basma curată, în urma acestei afaceri ce se îndreaptă cu pași repezi spre eșec. Bomba acestor zile vine din partea viceprimarului Emanoil Voicu, acesta susținând că între CLM și Centurymarc nu există un contract de asociere. În ciuda acestor declarații, actele adoptate de CLM nu pot fi negate, iar asocierea dintre CLM și Centuymarc, fie ea ilegală, există.

Un contract cu o firmă străină e contrar legii

Viceprimarul Voicu aduce în toată această poveste un element cel puțin interesant, care demonstrează că în CLM nu se prea ține cont de lege, atunci când primarul Dorel Popa vrea să-și impună proiectele cu orice sens.

„Noi nu puteam să ne asociem cu o firmă străină, pentru că nu permite legea 31 să facem astfel de lucruri. Acel contract de colaborare este un simplu agrement, care nici măcar nu este înregistrat la Camera de Comerț“, susține Voicu. Acesta declară că abia acum americanii și-au făcut o societate, chiar dacă are un capital de două milioane de lei, societate cu care CLM urmează să încheie un contract. **„Acum se lucrează la acest contract cu firma românească, iar despre asociere vom discuta abia când americanii vor veni cu banii. Este o inducere în eroare faptul că s-a dat CET-ul. Când vin banii facem și asocierea. E ca și protocolul cu FMI, de la care mai sunt câțiva pași de făcut până la acordul stand-by“**, spune Voicu.

Contractul a fost aprobat de CLM

Nu știm ce se urmărește prin aceste declarații și prin crearea unor confuzii cu privire la această problemă. Cert e că, având în față actul votat în CLM de consilierii locali, la propunerea primarului Dorel Popa, nu a altcuiva, vă putem spune ce scrie negru pe alb: este vorba despre un „Contract de asociere în participațiune, Consiliul Local al Municipiului Arad, România - Centurymarc SUA“. Și ca să eliminăm, încă o dată, orice dubiu, printre obligațiile Centurymarc, prevăzute în contract se află și „preluarea în posesie a Centralei Electrice existente de 12 MW“ și a celei de 50 MW. Suntem convinși că Emanoil Voicu știe toate aceste detalii, mai ales că referatul care a stat la baza votării contractului a fost semnat chiar de domnia sa. Mai mult, întors val-vârtej de peste hotare, primarul Dorel Popa a susținut o conferință de presă pentru a închide gura consilierilor care susțineau că între CLM și Centurymarc e vorba de un precontract sau o înțelegere, așa cum declară acum și Voicu. Ce s-a întâmplat din 7 august, când în ziarul nostru Dorel Popa anunța ca o mare victorie semnarea contractului cu Centurymarc, și până acum nu putem înțelege.

Prefectul dă dreptate viceprimarului

Din toată această bâjbâială, un lucru este cert. Hotărârea cu pricina este ileagală, pentru că CLM nu se putea asocia cu Centurymarc, și ar fi trebuit atacată de prefect. Asta în cazul în care contractul cu pricina a ajuns pe masa lui Dan Ungureanu, pentru că, din câte s-a văzut, n-a ajuns nici măcar la Camera de Comerț. Dan Ungureanu este, într-un fel, de acord cu Emanoil Voicu, specificând, însă, că **„CET SA nu este parte în contract, care este făcut între două persoane juridice diferite, Centurymarc și CLM. Oricum, acest act este foarte bine făcut. Orice avocat vă poate spune acest lucru“**, susține prefectul. Poziție la care ne ralliem și noi, însă acest „bine făcut“ nu se referă la interesul arădeanului, ci la protejarea celor care au avut inițiativa de a da CET-ul pe mâna americanilor.

Telenovelă cu parfum de eșec

Situația de față poate părea pentru unii inacceptabilă. Mulți se întreabă cum e posibilă o asemenea confuzie și lipsă de organizare în acțiunile Primăriei, o asemenea lipsă de coordonare în declarațiile primarului Dorel Popa și viceprimarului Voicu, care s-au mai contrat și pe tema privatizării regiilor locale. Noi vă spunem că, toate aceste acțiuni nu surt făcute la voia întâmplării. Așa cum ne-a obișnuit, Dorel Popa și-a luat măsuri de precauție în toate afacerile pe care le-a realizat, pentru ca la o adică să poată ieși basma curată, în cazul în care afacerea eșuează. De data asta, însă, portița s-a făcut cu încălcarea legii, lucru pentru care cineva trebuie să răspundă. Cum primarul Popa suntem convinși că nu știa, atunci trebuie sancționat întregul departament juridic al Primăriei. Lucru ce nu se va întâmpla, însă, cum nici banii americanilor nu vor veni în grabă. De fapt, n-ar fi exclus, după câte surprize ne-a făcut Primăria, ca cineva din conducerea orașului să vină, peste câteva zile, să ne spună că de fapt Centurymarc nici nu există.

COSMIN MIHUȚA

MICI ȘI NEPREȚUIȚI

Accente

Suntem supărați, ne plângem și ne tânguim că Timișoara ne fură instituțiile descentralizate. E vina lor? Nicidecum. Dimpotrivă, este meritul timișorenilor. Dacă am fi în locul lor, dacă am fi timișoreni, am proceda aidoma. Vina este a noastră, a arădenilor, și numai a noastră. Când ajungi să-ți mănânce câinii din traistă, nu câinii sunt de vină, ci tu - fie ești nepăsător, fie ești tântălău, fie ești leneș. Noi, arădenii, cum suntem, oare? De ce pierdem mereu? Care este motivul că suntem tot mai mici, mai neînsemnați între Timișoara și Oradea?

Sunt întrebări care mă frământă de mai multă vreme, și cred că mulți arădeni și le pun. Este greu și chiar riscant ca să formulezi răspunsuri cu pretenție de adevăr, dar putem să ne asumăm acest risc, deoarece întotdeauna a pune o problemă este aproape la fel de important ca răspunsul, rezolvările care i se dau.

Trebuie, în acest context problematic, să constatăm că Aradul n-a dat în toți anii care au trecut de la revoluție, nici un secretar de stat, că de vreun ministru nici nu mai vorbim. Sigur, nu l-am uitat pe Tokay György, dar a fi ministru la „minorități“ nu e totuși prea mult. În plan politic, Aradul a dat României un vicepreședinte de partid, Emil Putin (la PSDR, astăzi partid pierdut în istorie și statistici) și, cu o poziție cât de cât mai tresărită, Titus Gheorghiof, la un moment dat membru în Biroul permanent al PNL. În rest, nimic.

Nu trebuie să ne mirăm, nici că pierdem teren în fața timișorenilor și bihorenilor, nici că nu dăm bărbați valabili pentru a intra în vreun guvern, în vreo funcție politică importantă. Cât de cât importantă. Nu-i avem pentru că administrația arădeană nu-i are, cum nu-i are nici politica. De 13 ani încoace, administrația arădeană este condusă de oameni mediocri, adesea cu statut de diletant. Nici asta n-ar fi o catastrofă, dacă mediocrițile ar fi înconjurate de profesioniști de valoare. Dar nu sunt, pentru că mediocritatea are oroare de oameni valoroși și se simte neamenințată doar de ea însăși, adică tot de mediocritate. Rostiți un nume, unul singur, din toți câți s-au perindat prin administrația municipiului și județului Arad, care ar avea „față“ de secretar de stat sau de ministru. Numiți un nume de politician care ar avea față de ministru ori de lider național de partid. Vedeți!

Cam așa stăm. Avem impresia că suntem nedreptățiți, că suntem furați, dar nu e așa. Viața e în primul rând luptă, de la primul țipăt și până la ultima suflare, iar lupta cere bărbați. Or, am mai spus-o odată, Aradul este orașul fără bărbați. Fără bărbați cu tot ce le-ar trebui ca să se poată numi Bărbat. De ce? Asta este deja un alt discurs.

TRISTAN MIHUȚA

Accente

PRECIZĂRI PRIVIND OBLIGAȚIA BUGETARĂ

Conform noilor prevederi privind colectarea creanțelor bugetare (OG 61/2002, intrată în vigoare la 1 ianuarie a.c.), obligația bugetară se consideră plătită:

- în cazul plăților efectuate în numerar - la data înscrisă în documentul de plată eliberat de organele sau persoanele abilitate ale creditorilor bugetari
- în cazul plății efectuate prin decontare bancară sau prin mandat poștal, pentru obligațiile bugetare cu termen de plată fix sau stabilit sub formă de interval - la data creditării contului bugetar corespunzător. În această situație, debitorii trebuie să țină seama de perioada de timp afectată circuitului bancar/poștal, astfel încât suma datorată să ajungă în contul bugetar corespunzător înainte sau cel târziu în ziua termenului de plată.

Pe Calea Aurel Vlaicu, în fața blocului A9, de câteva zile un „munte” de zăpadă așteaptă, probabil... temperaturi mai ridicate.

Foto: **VIOREL MUSCA**

TUPEU DE POLITICIENI!

Groapa ecologică va fi amplasată lângă CET

V. Bulzan, bl. 4-9/1, Arad: 1. Chestiunea gropii ecologice nu e nici de azi nici de ieri, ea constituind una dintre temele predilecte ale fiecărui partid în cei 13 ani care au trecut de la Revoluție. Inclusiv a PNȚCD-ului care însă - cum bine spuneți - după ce s-a văzut ajuns la guvernare, 4 ani de zile nu a mișcat un deget, totul reducându-se doar la unele discuții sterile. Vina însă spre a fi drepți până la capăt aparține nu numai țărăniștilor, ci și partenerilor lor de guvernare - PD, PNL și UDMR. Într-adevăr, Dorel Popa și PSD-ul se pot lăuda cu ceea ce au făcut în această privință, respectiv concesionarea realizării gropii ecologice de gunoi unei firme austriece, transând - sperăm, o dată pentru totdeauna - problema depozitării gunoiului menajer în municipiul Arad.

Din câte am aflat **groapa va fi amplasată lângă CET** și ea va deservi atât Aradul cât și comunele din jur. Că după aceasta taxa de salubrizare s-ar putea să crească e un lucru de așteptat, la urma urmelor așa este peste tot în lumea civilizată. Sperăm doar să merite.

2. Așa cum am promis în zilele următoare o să publicăm contractul cu Parktronicul ca și caietul de sarcini care a stat la baza acestui contract.

Cât fariseism!

D-tru Iovan, Arad, bloc 14 A și alții: Conform voinței PSD și a hotărârii Consiliului Local Arad, **Piața Pompierilor urmează a fi desființată** în locul ei construindu-se un Parc al prieteniei româno-maghiare care va avea amplasată în mijloc mult controversata „Statuie a Libertății“.

Într-adevăr, același PSD, denumit atunci PDSR a protestat în 1998 și 1999 în fel și chip împotriva unui asemenea proiect, mai mult chiar în 1999, mai exact la începutul lui octombrie a organizat și un mare miting mare de protest împotriva, citățm din Proclamația editată de PDSR, **„hotărârea Guvernului României de a transfera, Statuia Libertății ce semnifică Ungaria Milenară către Ordinul Minorităților și înființării Parcului prieteniei româno-maghiare“.**

Cu acel prilej PDSR-ul a lansat chiar un **Apel către țară** (i-auzi!). Apel pe care - la sugestia dv. îl reproducem mai jos și prin care se cerea:

„1. Retragerea Hotărârii de Guvern nr. 770 din 20.09.1999, ca fiind ostilă voinței cetățenilor Aradului.

2. Anularea Hotărârii Guvernului, cu privire la înființarea „Parcului Prieteniei“, inițiativă lipsită de motivație, deoarece nu avem ce să reconciliem. Această acțiune, ar reprezenta un demers artificial creat ce ar genera **suspiciuni și neîncredere reciprocă între locuitorii Aradului.**

3. Renunțarea de către autoritățile Române centrale, de a impune celor locale, împotriva legii, unele simboluri care sunt privite de locuitorii Aradului ca fiind antiromânești.

4. Solicităm autorităților arădene: Consiliului local municipal și Consiliului **județean, de a sluji interesele celor ce i-au votat,** conform jurământului depus la investitură, **și nu intereselor celor din afara frontierelor României.**

5. Cerem, în memoria înaintașilor noștri, a corifeilor arădeani ai „Marii Uniri“, ca întreaga societate românească, să înțeleagă sensul mesajului nostru, și să ni se alăture, pentru a nu ni se impune această umilință, și a ne păstra nepătată demnitatea națională.“

Ce ziceți de cum „combătea“ PSD-ul chestiunea Parcului prieteniei acum doar 3 ani de zile și cum - de când se află la guvernare - a întors-o mai ceva ca la Ploiești! Ce a determinat această schimbare de 180 de grade? E clar că interesul, PSD-ul - spre a putea rezista la guvernare - fiind în stare să se alieze și cu Mobutu, dacă mai trăia!

N-am vrea să fim înțeleși greșit. Nu am fost și nu suntem împotriva reconcilierii cu maghiarii, ba, dimpotrivă, întotdeauna am susținut că **în România este loc pentru toată lumea**, doar că șochează neplăcut fariseismul unor politicieni de-ai noștri care cu un tupeu, demn de fapte mai bune, dacă se poate zice așa, astăzi spun una și mâine alta.

M. DORGOȘAN

Poșta redacției

SITUAȚIA REGISTRULUI COMERȚULUI TREBUIE URGENT CLARIFICATĂ

● Întruniți la Călimănești, președinții Camerelor de Comerț teritoriale cer legalitate ● „Revenirea Registrului la Cameră - o chestiune de voință politică"

În cursul zilelor de ieri și astăzi, președinții Camerelor de Comerț teritoriale se întâlnesc la Călimănești pentru adoptarea unor măsuri în vederea apărării integrității patrimoniului lor, patrimoniu afectat de OUG 129/2002 (modificată prin OUG 156/2002) - prin care Registrul Comerțului a trecut în subordinea Ministerului Justiției. O acțiune similară a avut loc la Timișoara, la sfârșitul săptămânii trecute, la nivelul președinților Camerelor de Comerț din Regiunea V Vest. „Atragem atenția comunității de afaceri că cele două ordonanțe nu numai că naționalizează o parte din patrimoniul cameral - motiv pentru care vom face demersurile legale pentru examinarea neconstituționalității - dar ordonanțele duc și la escaladarea tarifelor ORC și a birocrației", spune Nicolae Băcanu, președintele CCIA Arad.

De această dată, sistemul cameral din România pregătește o poziție mai energică; camerele au decis să someze Oficiul Național al Registrului Comerțului și Ministerul Justiției să adopte atitudini corecte și legale în privința celor două ordonanțe. „Starea de cumplit provizorat în care ne aflăm, de altfel nelegală, trebuie să se încheie. E de-a dreptul hilar că vorbim de o situație nelegală, fiind vorba de Ministerul Justiției...Seria conflictelor care au apărut privitoare la mărimea chiriilor, la modul de funcționare, trebuie curmată tocmai printr-o decizie de clarificare a situației. Vom lua o decizie energică, prin care vom invita ONRC și Ministerul Justiției să clarifice statutul Registrelor din teritoriu", adaugă Băcanu.

Registrul Comerțului continuă să funcționeze în vechile spații (din cadrul CC), cu vechile dotări (patrimoniul CC), cu același personal, fără a încheia cu Camerele de Comerț nici un fel de document legal (protocoale nu au fost încheiate). Varianta dorită de președinții Camerelor de Comerț din țară e revenirea Registrului la CC; „aceasta e însă o chestiune de voință politică", mai spune Băcanu.

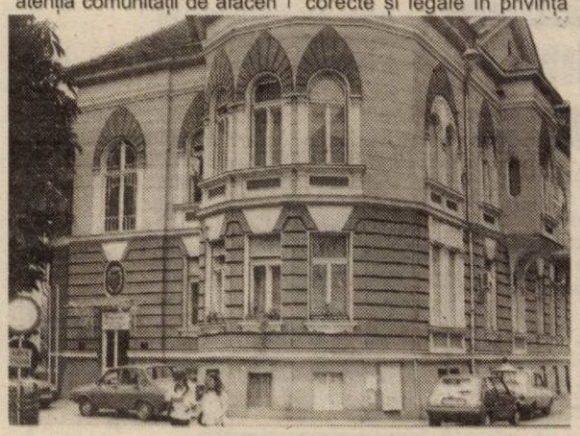

GERLINDE KNAP
FOTO: VIOREL MUSCA

O șansă unică

SÂNTANA ARE DREPTUL SĂ FIE ORAȘ

CE SE ÎNTÂMPLĂ?

Există momente în viața fiecărei comunități când cei care trebuie să ia **CUVÂNTUL** sunt chiar locuitorii.

Există momente în viața fiecărei comunități când fiecare cetățean în parte și toți împreună pot decide **ÎNCOTRO** s-o ia cetatea.

Există momente în viața fiecărei comunități când cetățenii **TREBUIE** să înțeleagă ce este mai bine pentru ei și pentru urmașii lor.

Pentru locuitorii din comuna SÂNTANA un astfel de moment se va consuma la **REFERENDUMUL** din 26 ianuarie, când vor fi chemați cu toții la urne pentru a spune **da** sau **nu**. În acel moment, pentru câteva clipe, EI - locuitorii din Sântana - vor deține **PUTEREA** de a decide pentru ei înșiși.

DE CE ORAȘ?

1. INVESTIȚII, care creează noi locuri de muncă. Astăzi, când traiul de zi cu zi devine tot mai greu, un loc de muncă înseamnă, pentru cei mai mulți dintre noi, singura sursă de venit. Devenind oraș, Sântana va atrage cu siguranță mai mulți agenți economici care vor da de lucru și vor aduce bani pentru comunitate.

2. NOI INSTITUȚII PUBLICE. Astăzi, pentru multe probleme minore (autorizații, pașapoarte, petiții), cetățenii sunt nevoiți să cheltuie bani și timp, pentru a ajunge la oraș, la diverse instituții publice. De acolo, din spatele ghișeelor, nu de puține ori sunt trimiși acasă pentru că le lipsește nu știu ce adeverință. Devenind oraș, aceste probleme se vor rezolva loco, economisind timp, bani și nervi.

3. BANI DE LA BUGET, cu care se vor ilumina străzile, repara drumurile și crea noi servicii pentru cetățeni. Astăzi, fiind comună, vocea primarului de Sântana nu răzbate la fel de puternic ca a unui primar de oraș. Prin dobândirea rangului de oraș, reprezentanții administrației locale se vor putea face mult mai bine auziți și respectați.

4. NU ÎN ULTIMUL RÂND SĂNĂTATEA. Dacă sănătatea ar fi singurul argument care să-i convingă pe locuitori să devină orășeni și tot ar fi de ajuns pentru ca aceștia să spună DA. Vă mai amintiți de câte ori se zvonea că Spitalul din Sântana se va desființa? Ce poate fi oare mai dureros pentru un cetățean decât să bată mereu, bolnav și obosit, drumul până la Spitalul din Arad?

5. VIITORUL COPIILOR. Cine nu-și dorește oare un viitor mai bun pentru copilul lui? Astăzi, o mare parte a elevilor își irosesc timpul pe trenuri, tinerii nu beneficiază de cluburi de tineret, posibilitățile de a învăța meserie în Sântana sunt foarte limitate. Devenind oraș, Sântana poate stârni un mai mare interes pentru educația și ulterior fructificarea potențialului tinerilor.

Argumentele expuse sunt doar o parte, credem cele mai importante, din cele 11, câte a identificat primarul Ioan Ilica, pentru a-i convinge pe cetățeni să nu irosească această șansă.

Cine ne garantează nouă, că odată devenită oraș, Sântana se va dezvolta peste noapte? Pe lângă faptul că un oraș poate beneficia, potrivit legii de anumite instituții publice, cu toate beneficiile ce rezultă din înființarea acestora, marele câștig constă de fapt, în altceva. Și anume în accea că devenind oraș, Sântana va putea exploata la maximum potențialul uman și poziția geografică ce o caracterizează.

Cei aproape 14.000 de locuitori, distanța față de Arad și drumul național și nu în ultimul rând calitatea solului - sunt cuvinte „cheie" în strategia oricărui investitor. Și tot atâtea motive ca în 26 ianuarie să dovedim maturitate, spunând DA.

„Să avem grijă - spune primarul **Ilica - ca peste 10-20 de ani, tinerii de atunci să nu ne reproșeze că nu le-am vrut binele. Hotărâți în 26 ianuarie 2003!"**

(P)

Primim spre publicare

RĂSPUNS UNUI PIRAT AL PRESEI

Vă rog să publicați în ziarul dumneavoastră rândurile care urmează, sub titlul de mai sus, dorind prin aceasta să pot face cunoscut că în lumea presei arădene există un gazetar care, precum un pirat, bântuie publicațiile locale, reușind cu ajutorul unor finanțatori interesați să se instaleze în fruntea lor și să le imprime stilul și orientările.

Numele său este Ando Andrei și a pornit de la ziarul „Jelen", la care, mărturisesc, nu știu ce și cum a scris, dar protecția ideologiei sale și a patimilor care-l stăpânesc le-am putut vedea mai târziu, când a ajuns să publice în limba română.

A devenit apoi șef la săptămânalul „Occident" unde a avut grijă încă de la prima apariție să potențeze convingeri secesioniste, publicând idei și atitudini ale unui favorit al său de mai târziu, care își face și acum un titlu de merit din disprețul față de regățeni sau moldoveni. „L-am bătut pe mitic" titra atunci cronicarul Ando, afișând apoi și în alte articole superioritatea și aroganța de occidental. Occidentul său se numește însă Margareta Bibits, contele Purgly și alți oameni ai pustei a căror memorie a vrut Ando să o reabiliteze pentru cei ce l-au pus peste o publicație care, de altfel, este astăzi interesantă și chiar plăcută.

Ando a fost însă plasat la un ziar care se zbătea cu mari probleme financiare, pe care aceeași „casă de sponsori" au consimțit să le rezolve. Desigur, cu prețul numirii căpeteniei și orientării politice a ziarului „Observator" spre ceea ce este astăzi:

Ce-i drept, nu poate infesta prea mult viața presei arădene datorită tirajului mic și lipsei de credibilitate evidente. Consider însă că și acei puțini cititori ai ziarului trebuie să știe că Ando este un vătaf, dar și un argat fără scrupule, că are la rândul lui condeieri plătiți din alte stipendii care relatează strâmb despre viața politică și administrativă a județului și care își îmbracă personajele preferate (de regulă cele din opoziție) într-o aură nemeritată și evident subiectivă.

Când este vorba de intrigi și diversiune prelucrează orice și publică ce le place. Ca orice parvenit, Ando nu suportă însă să i se facă observație. Își simte spatele prea tare și ceafa prea groasă. Este intolerant și cere celor care-l deranjează (cu mici și subtile reproșuri când întrece măsura obrăzniciei), să fie destituiți. Personal, m-am confruntat și cu alți misionari ai frustrării care îmi cereau destituirea pe aceleași motive: că sunt funcționar public, că am fost potentat al regimului trecut, că pur și simplu nu am voie să-i critic.

Pe toți, inclusiv pe cei ce simțindu-și incompetența deranjată îmi cer demiterea, dar mai ales pe exponentul lor Ando îi anunț că nu vor avea succes cu asemenea bau-bau-uri (la ei sunt predilecte sau potrivite jocurile infantile). Nu am calitatea de funcționar public, oprit de canoanele funcției să am opinii politice. La postul de șef de cabinet pot să renunț, nu am ambiții politice și nici nu simt presiunea financiară a unei funcții. Parcă însă tot mai potrivită este replica știută deja „Nu mor caii când vor câinii / nici câinii când vor stăpânii / stăpânii când vor străinii".

Această replică - sau replicile - pe care nu dorește Ando și tagma lui de scripcari să le publice în ziarul în care terfelesc activitatea mea și a prefectului, urzind intrigi abjecte, s-au vrut doar răspunsuri pertinente la orientarea exclusivistă a faptelor și opiniilor din ziar. Dar Ando a sărit ca ars la atac, întrecându-și în furie și pasiuni chiar și pe vajnicii suporteri. Se confirmă o altă vorbă din înțelepciunea populară: „capra sare masa, iada sare casa." Să nu cadă însă prea tare.

Cu mulțumiri,

DUMITRU NICA

P.S. Aflu că îmi cer demisia - demiterea și liderii organizației județene PSD. Răspund după ce-mi clarific unele nedumeriri: de ce o așa de mare întrunire, pentru un așa de mic subiect? De ce tocmai pentru comunicatele prin care i-am apărat de agresiunea altor comunicate și opinii, din opoziție, dar nu numai...

La Agrișu Mare, din cauza unui profesor

PĂRINȚII AMENINȚĂ CĂ NU ÎȘI MAI LASĂ COPIII LA ȘCOALĂ

Boală, teribilism, curiozitate...sunt tot felul de supoziții cu privire la cauzele pedofiliei. Oricare ar fi motivul, rezultatul e același: suferința unor suflete nevinovate. Din păcate, acești oameni cu deviații sexuale pot fi întâlniți oriunde..chiar și la conducerea unei unități de învățământ... Așa începea articolul „la Agrișu Mare, Directorul Școlii Generale din localitate acuzat de pedofilie", publicat în paginile ziarului nostru în data de 21 aprilie 2001.

Scurt Istoric

Profesorul **Berar Onuț** a fost promovat în funcția de director al Școlii Generale din Agrișu Mare în urmă cu patru ani. El locuiește în incinta acestei unități de învățământ de aproximativ două decenii. O parte dintre elevii săi l-au acuzat de agresiune sexuală. Ei afirmau că profesorul încerca să îi atragă în camera unde locuiește, le arăta reviste cu imagini pornografice și încerca să îi mângâie în zonele intime.

Tinerii au făcut în acest sens numeroase sesizări la poliția din comună. Poliția nu a luat nici o măsură concretă. La fel și Direcția pentru Protecția Copilului care a demarat o anchetă în urmă cu doi ani. Cazul a fost cercetat și de către Inspectoraul Școlar Județean, rezultatele dumnealor fiind favorabile profesorului. Văzând că nimeni nu le face dreptate, cei șapte tineri „agresați" au făcut demersuri în instanță.

Justiția se pronunță

După mai multe luni de judecată, în data de 10 decembrie 2002, procesul s-a încheiat. **Judecătoria Ineu, prin sentința penală nr. 347/2002 a dat câștig de cauză tinerilor, condamnându-l pe profesor la doi ani de închisoare cu suspendare pentru săvârșirea infracțiunii de corupere sexuală. Totodată, instanța i-a ridicat lui Berar dreptul de a profesa timp de un an.** Sentința amintită nu l-a determinat însă pe profesor să părăsească școala. Se pare că nici celelalte organe abilitate nu se arată prea interesate de caz.

Dl. Pavel Sârbu, inspector școlar general precizează: **„Eu nu am fost înștiințat de existența acestei sentințe. Dar, după publicarea primelor articole referitoare la caz, Inspectoratul Școlar a demarat o anchetă proprie. Noi nu l-am găsit vinovat pe acest profesor. În ceea ce privește evacuarea lui din școala în care și locuiește, nu putem lua nici o decizie. Având în vedere faptul că aceste clădiri aparțin de Consiliul Local, oficialitățile locale trebuie să facă demersuri în acest sens."**

Profesorul nu e de găsit

Am încercat să luăm telefonic legătura și cu profesorul Berar pentru a-i afla punctul de vedere referitor la acuzațiile ce i-au fost aduse. Mai doream să știm dacă a depus recurs sentinței date de Judecătoria Ineu. Din păcate, nu am reușit să îl găsim. De la școala unde predă ni s-a spus ba că e plecat la o ședință, ba că nu se mai întoarce în aceeași zi (n.n. ieri) la școală, fiind plecat la părinți.

În cursul zilei de astăzi, un grup de părinți din Agrișu Mare se va adresa Inspectoratului Școlar. „Dacă în termen de o săptămână nu se vor lua măsuri de evacuare a acestui profesor, suntem hotărâți să nu mai lăsăm copiii la școală", a precizat **Nicolae Mărgăian**, unul dintre părinți.

MADIANA POPESCU

SEMINAR INTERNAȚIONAL PRIVIND CREȘTEREA BOVINELOR ȘI PORCINELOR

În perioada 7-8 februarie a. c., la Expo Arad International, în organizarea Camerei de Comerț, Industrie și Agriculturã (CCIA), Asociației Generale a Crescătorilor de Taurine din România (AGCTR), Centrului Județean de Consultanță Agricolă (CJCA) și Asociației pentru Creșterea Porcinelor, în prezența invitatului special - Austrian Agricultural Cluster (AAC), va avea loc un seminar privind **creșterea bovinelor și porcinelor.**

Evenimentul va prilejui abordarea unor teme de interes privind condițiile obținerii unor producții de lapte în concordanță cu noile necesități ale pieței (calitatea și cantitatea produsului, respectarea standardelor europene), aplicarea tehnologiilor agricole moderne, exemple de proiecte pentru ferme de porcine și ovine pentru accesarea de fonduri Sapard, producția de carne de porc (aspecte privind calitatea cărnii, soluții pentru agricultură și industria alimentară).

Tot cu această ocazie, organizatorii seminarului vor pregăti o misiune economică în Austria, în scopul vizitării unor afaceri de succes.

Ce subiecte vor fi dezbătute?

Timp de două zile, seminarul va puncta două mari teme, după cum urmează: Factori de succes pentru eficientizarea producției de bovine, respectiv Factori de succes pentru eficientizarea producției de porcine. Dintre subiectele care vor fi dezbătute în prima zi menționăm: ● Cerințele pentru o producție modernă de lapte în concordanță cu noile cerințe ale supermarket-urilor ● crescători de animale austrieci - noțiuni de bază pentru producători de succes (prezintă dr. Josef A. Lederer, Association of Austrian Cattle Breeders) ● Creșterea productivității prin aplicarea tehnologiei moderne pentru hrănire și depozitarea gunoiului în fermele de bovine ● Exemple de proiecte Sapard pentru construcția de ferme de bovine cu 50 de vaci de lapte. A doua zi a seminarului va continua cu: ● Producția de porcine în concordanță cu nevoile consumatorilor și cerințele supermarket-urilor ● Genetica în sprijinul succesului economic (prezentat de dr. Peter Knapp, Asociația Crescătorilor de Porcine din Austria) ● Creșterea productivității prin aplicarea unei tehnologii moderne de îngrijire și hărnire în concordanță cu standardele Uniunii Europene, referitor la scroafe, porci și porci grași ● Utilizarea tehnologiei moderne în agricultură.

Direcția Sanitar-Veterinară presează primăriile să amenajeze

CIMITIRE PENTRU ANIMALE

Direcția Sanitar-Veterinară (DSV) Arad atrage atenția consiliilor locale din județul nostru cu privire la asigurarea condițiilor sanitar-veterinare din fiecare localitate. Este vorba de amenajarea în condițiile legii a târgurilor de animale precum și a puțurilor seci sau cimitirelor pentru animale. „În conformitate cu Legea sanitar-veterinară nr. 60 din 1974, modificată cu Legea nr. 75/1991, în scopul prevenirii bolilor infectocontagioase și parazitare prin circulația animalelor și prin cadavre de animale, consiliile locale și orășenești au sarcina de a amenaja, conform prevederilor legale, târgurile de animale, puțurile seci sau cimitirele pentru animale" - declară dr. **SORIN IERCAN**, directorul Direcției Sanitar-Veterinare (DSV) Arad.

În urma controalelor efectuate de către inspectorii D.S.V. în teritoriu au fost stabilite de comun acord cu primarii localităților termene precise de finalizare a lucrărilor de amenajare a târgurilor și a puțurilor seci sau târgurilor de animale.

În prezent, în județul nostru există 36 de cimitire pentru animale neautorizate, necorespunzătoare din punct de vedere sanitar-veterinar și 28 de puțuri seci, dintre care 3 sunt autorizate (Almaș, Ineu, Șeitin).

NE-AM INTERESAT PENTRU DUMNEAVOASTRĂ

Vă prezentăm mai jos, prețurile aproximative ale materialului reproducător existent pe piața românească în acest moment, defalcat pe categorii de animale:

Specie	Rasă	Furnizor	Preț
BOVINE *Junînci gestante*	Brună	S. C. Vera Râpan SRL	1000 $
	Bălțată austriacă	S. C. Agromec Periam	2000 $
	Holstein	Agroind. Pantelimon	35 mil.lei+TVA
	Bălțată cu negru	AgriMatca	1000 $
		SC Vladilact S. A.	25 mil. lei
PĂSĂRI *Pui de o zi*	Părinți - puicuțe - Robro	Avicola Tărtășești	2 $+TVA (4% gratuități)
	Carne - Robro	AvicolaTărtășești	0,25 $+TVA
	Carne - puicuțe de o zi - Hisex - Brown	S.C. Drosera SRL	0,55 euro+TVA
	Carne - puicuțe de 17 săptămâni; - Hisex-Brown	S.C. Drosera SRL	4,4 euro+TVA
	Lohman	Avicola Bacău	numai pe bază de contract
	Carne	Avicola Vadu Crisului	0,29 $+TVA
PORCINE	Vieruși - Linia sintetică 345 Peris	S.C. Romsuintest Peris S.A.	81.000 lei/kg+TVA
	Vieruși - Marele Alb, Landrace,Duroc	S.C. Romsuintest Peris S.A.	75.000 lei/kg+TVA
	Scrofițe - Linia sintetică 345 Peris	S.C. Romsuintest Peris S.A.	75.000 lei/kg+TVA
	Vieruși bunici codific. PIC GP 1075	S.C. PIC România SRL	pt. însăm. artificiale 1500 $+TVA; pt. montă naturală 800 $+TVA
	Vierusi terminali codific. PIC 402 și 408	S.C. PIC România SRL	pt. montă naturală 800 $ + TVA; pt. însăm. artificiale 1500 $ + TVA
	Scrofițe bunici codific. PIC GP 1050	S.C. PIC România SRL	770 $+TVA
	Scrofițe părinți codific. PIC CAMBOROUCH	S.C. PIC România SRL	230-280 $+TVA

Veste bună pentru țărani!

UN SAC DE ÎNGRĂȘĂMINTE PENTRU JUMĂTATE DE HA

Recent au intrat în vigoare Normele metodologice privind acordarea gratuită a îngrășămintelor chimice producătorilor agricoli care dețin în extravilan teren agricol în suprafață de maximum 2,5 ha. Pe lângă natura și dimensiunea suprafeței, pentru a primi această subvenție, trebuie ca beneficiarii să lucreze terenul în mod direct și nu prin alte forme de administrare (asociație, arendă etc.).

Avram Flueraș, directorul general al Direcției Generale pentru Agricultură Alimentație și Industrie (DGAAIA) a județului Arad spune că, potrivit legii, se acordă 50 kg (un sac) de îngrășăminte la 0,5 ha. Procedura de obținere a îngrășămintelor pornește de la completarea și depunerea unei cereri de solicitare la Primăria de pe raza căreia se află terenul arabil, cu mențiunea că o copie a aceleași cereri se păstrează la beneficiar. **„În continuare, cererile se verifică de către specialistul agricol din comună, se vizează de către primar, după care ajung la noi, la Direcție"**, explică dl. Avram Flueraș.

Îngrășămintele se vor distribui efectiv după arondarea județului nostru la un centru zonal distributiv. În ceea ce privește transportul acesta se va efectua contra-cost, fie printr-un prestator de servicii (în colaborare cu Primăria), fie pe cont propriu.

„Un sac de îngrășăminte este evaluat la 410.000 lei, bani care reprezintă TVA, ambalajul și transportul până la centrul zonal", mai explică Flueraș.

Prețuri de referință la produsele agricole și la animale (13-18 ianuarie)

Piața din Pâncota (sâmbătă)

- **porumb** - 450.000/șinic
- **grâu** - 420.000 lei/șinic
- **orz** - 460.000 lei/șinic
- **tărâțe** - 4000 lei/kg
- **ovăz** - 480.000 lei/șinic
- **purcei (6-8 săptămâni)** - 1,3 - 1,6 milioane/perechea
- **porc gras** - 33.000 - 36.000 lei/kg

Piața din Chișineu-Criș (marți)

- **porumb** - 460.000 lei/100 kg
- **orz** - 480.000 lei/100 kg
- **grâu** - 440.000 lei/100 kg

Piața din Ineu (vineri)

- **porumb** - 460.000 lei/10 kg
- **grâu** - 450.000 lei/100 kg
- **orz** - 480.000 lei/100 kg.
- **ovăz** - 480.000 lei/100 kg
- **purcei (6-8 săptămâni)** - 1,3 - 1,6 milioane/perechea
- **porc gras** - 33.000 - 36.000 lei/kg

Arad, piața Obor (vineri)

- **porumb** - 460.000 lei/100 kg
- **grâu** -450.000 lei/100 kg
- **orz** - 480.000 lei/100 kg
- **ovăz** - 250.000 lei/100 kg
- **tărâțe** - 4000 lei/kg
- **floarea soarelui** - 10.000 lei/kg
- **soia** - 10.000 lei/kg
- **purcei (6-8 săptămâni)** - 1,3 - 1,6 milioane/perechea
- **porc gras** - 33.000 - 36.000 lei/kg

Șinicul este o unitate (neomologată) de volum egală cu aproximativ 80 kg cereale.

Pagină realizată de COSMIN TRIF
Fotografii: VIOREL MUSCA

AGRICULTORII SE POT PROTEJA PRIN POLIȚE DE ASIGURARE

Recent Ministerul Agriculturii, Alimentației și Pădurilor (MAAP) a agreat zece noi societăți de asigurări pentru a încheia polițe cu producătorii agricoli în vederea despăgubirii acestora în cazul unor calamități naturale. Prin urmare, actualmente agricultorii pot apela la următoarele societăți: ARDAF, ASIBAN, ASITRANS, ASTRA, ATLASSIB, AGI ROMANIA, GENERALI INTERAMERICAN, OMNIASIG, UNITA, ASIROM și ALLIANZ ȚIRIAC.

Pentru a putea fi despăgubiți, producătorii agricoli trebuie să încheie o poliță de asigurare împotriva unor factori de risc standard precum grindina, ploile torențiale, furtuna, înghețurile târzii de primăvară sau timpurii de toamnă, aluviunile și prăbușirile de terenuri agricole.

Începând din acest an, Ministerul Agriculturii acordă despăgubiri pentru factorii de risc nespecificați în polițele încheiate cu societățile de asigurare.

Astfel, companiile de asigurări acordă despăgubiri numai pentru cultivatorii de grâu, floarea-soarelui, sfeclă de zahăr, soia, vii nobile, livezi intensive și pentru crescătorii de bovine, în timp ce MAAP va plăti compensații pentru toate culturile și toate speciile de animale, păsări, albine sau pești. Subvențiile acordate de minister privesc pagubele înregistrate în caz de secetă, ploi abundente, temperaturi excesiv de scăzute, inundații din revărsări de râuri și ruperi de baraje, topiri bruște ale zăpezilor sau alte calamități care nu reprezintă factori de risc standard.

DE LA CEASURI LA INDUSTRIA AVIATICĂ

La fabrica de ceasuri „Victoria" a fost liniște. Vacanța prelungită de Crăciun și Anul Nou are și alte motive. * **„Se va schimba tot procesul de producție. Am adus utilaje noi, care vor fi funcționale de luni, 20 ianuarie"**, spune Ioan Măinescu, patronul B.A.P.D. Arad, firmă care a achiziționat „Victoria" Arad.

Produsele clasice și anume ceasurile de masă și contoarele de apă **„vor fi fabricate doar în mică măsură, atât cât înghite piața. Cota acestora din vânzările totale va reprezenta cel mult 20%. Nu are rost să fabricăm produse, ca să îngraș stocul"**, adaugă Măinescu.

Fabrica va fi reprofilată pe cerințele actuale ale unor parteneri externi. Aceștia sunt din Franța și Germania și fac parte din industria auto și cea aeronautică. Pentru acești parteneri, „Victoria" va produce piese și subansamble mecanice.

Aceste contracte, dar și investițiile tehnologice de 500.000 de euro vor face ca anul 2003 să fie cel al relansării pentru fabrica arădeană. Cel puțin aceasta este viziunea lui Măinescu, care intenționează în 2 ani să crească volumul investițiilor la valoarea totală de 3 milioane de euro.

„Vizăm să facem mai multe produse pentru industria din România. Componente care acum se importă și pe care știu că noi vom fi capabili să le executăm", punctează Măinescu.

Patronul B.A.P.D. este nemulțumit și de faptul că la noi băncile nu riscă încă nimic. **„Nu primești credit pe plan de afaceri, în care garanția e investiția pe care intenționezi să o faci"**, adaugă acesta.

El crede că perioada de ieșire din criză a fabricii „Victoria" ar fi fost mai scurtă dacă nu exista, vorba lui Petre Roman **„greaua moștenire"**. Adică datoriile de peste aproape 1,7 milioane euro pe care „Victoria" le-a acumulat în perioada de după '90 până la privatizare. La această oră, datoriile societății sunt stinse. Revigorarea anticipată pentru acest an poate fi nu doar a rezultatelor economice, ci și a forței de muncă.

G. CONSTANTINESCU
Foto: **ȘT. MATYAȘ**

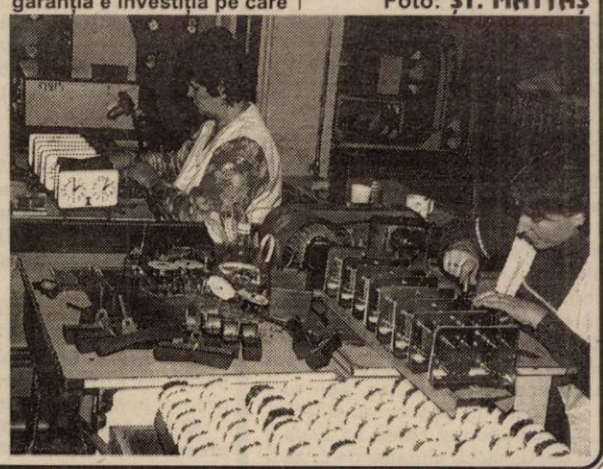

Deoarece veniturile nu mai sunt aceleași,

CCIA DOREȘTE O REEȘALONARE A CREDITULUI LUAT PENTRU EXPO

În primăvara trecută, Camera de Comerț, Industrie și Agricultură Arad obținea un credit de la Eximbank (500 de mii de dolari) pentru începerea lucrărilor la complexul expozițional Expo Arad International. După șase luni de grație, CCIA a plătit, la sfârșitul anului trecut, prima rată pentru returnarea creditului. Achitarea ratelor trebuie să se facă trimestrial (circa 1 miliard de lei). Termenul scadent pentru cea de-a doua rată se apropie; ținând cont de faptul că resursele financiare ale CCIA au scăzut drastic o dată cu pierderea Registrului Comerțului (care aducea circa 60% din veniturile Camerei), conducerea CCIA intenționează să ia legătura cu banca finanțatoare pentru a obține o reeșalonare a creditului.

G. K.; Foto: VIOREL MUSCA

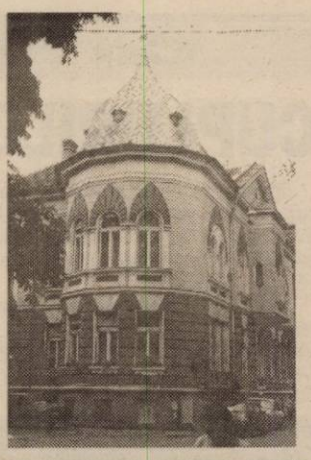

DOBÂNZILE BANCARE în vigoare la 21.01.2003

Denumirea băncii	Suma minimă (lei)		Dobânda (% pe an)													
			Persoane fizice							Persoane juridice						
	Persoane fizice	Persoane juridice	la vedere	Pe termen de (luni)						la vedere	Pe termen de (luni)					
				1	2	3	6	9	12		1	2	3	6	9	12
BCR (plata la scadență)	*	25.000.000	1	14	–	17,5	20	20,5	22	1	14	–	17,5	20	20,5	22
BRD	500.000	500.000	2	13	14	17	19	19,5	20,5	2	13	14	17	19	19,5	20,5
B. Transilvania	300.000	25.000.000	2	15	–	18	19	21	21	2	15	–	18	19	21	21
BancPost	500.000	500.000	1	14	–	18	20	20,5	21,5	1	14	–	18	20	20,5	21,5
Raiffeisen Bank	500.000	10.000.000	2	14	–	17	17	19	19	2	14	–	17	17	19	19
West Bank	500.000	10.000.000	2	15	17	18	19	21	21	2	15	17	18	19	21	21
Romexterra	1.000.000	50.000.000	2	16	–	19	20	21	20	3	16	–	19	20	21	20
B. Românească	500.000	15.000.000	10	15	–	17,5	19	19,5	19,5	1	15	–	17,5	19	19,5	19,5
B. Carpatica	500.000	50.000.000	2	16	–	19	21	21	20	2	16	–	19	21	21	20
C. C. Aurora	1.000.000	10.000.000	4	18	–	19	20	21	22	4	18	–	19	20	21	22
C. C. Phoenix	500.000	500.000	2	17	–	18	19	–	20	2	17	–	18	19	–	20
C. C. Mureșul	300.000	2.000.000	3	17	–	19	19	–	–	3	17	–	19	19	–	–

BANCA COMERCIALĂ ROMÂNĂ
BANCA ANULUI ÎN ROMÂNIA

♦ interviu cu dl. EUGEN CRISTEA, directorul sucursalei Arad a BCR

– Dezinflația este o realitate. Pentru anul 2003 se prognozează o inflație de sub 15%. Dobânzile au scăzut și procesul continuă. Va credita BCR mai mult economia românească și care vor fi țintele? Care este situația la Sucursala Arad a BCR din acest punct de vedere?

– Este deja un fapt cunoscut și recunoscut că România a înregistrat în 2002 al treilea an consecutiv de creștere economică, concomitent cu reducerea inflației. Din nefericire acest lucru nu coincide cu creșterea numărului de agenți economici capabili să angajeze și să ramburseze un credit bancar, ba, dimpotrivă, numărul clienților cu adevărat performanți este în scădere, ceea ce înseamnă că rigorile economiei de piață își fac efectul și la noi. În aceste condiții, trezoreriile băncilor își îndreaptă în continuare atenția spre titlurile de stat pentru fructificarea excesului de lichidități dar și spre sectorul de retail care reprezintă o piață în plină ascensiune. În strategia sa și în planul de afaceri pe perioada 2001-2004, BCR și-a prevăzut ca unul din obiectivele principale susținerea economiei reale în conformitate cu strategia guvernamentală și angajamentele luate față de organele financiare internaționale, prin programul de aderare la Uniunea Europeană. În acest context se înscrie și activitatea sucursalei BCR Arad, care în 2001 a crescut de 2,5 ori volumul plasamentelor față de 2000, în timp ce resursele au crescut de 2 ori, iar în 2002 a dublat plasamentele față de 2001 cu o creștere mult peste media pe țară, dar în condițiile unui mare excedent de resurse atrase pe plan local, ceea ce înseamnă că avem suficiente rezerve de creștere pentru anul 2003. Precizez că și la noi, ca și în întreaga țară, creșterea în sectorul de retail a fost predominant bazată pe o diversitate mare a ofertei în acest sector. În ce privește agenții economici (aproape 100% sector privat), pe lângă o mare diversitate de produse de credit din surse proprii, oferim foarte multe finanțări din surse externe, cele mai solicitate fiind din surse BERD și FIDA, care se adresează cu predilecție IMM-urilor și nu numai. În 2002 am avut rezultate foarte bune la creditele din fondul de șomaj (Legea 76/2002) depășind cu mult plafonul repartizat județului și cred că avem toate șansele să continuăm și în 2003. Unul din produsele de succes de care au beneficiat clienții noștri în 2002 a fost factoringul în valută (județul Arad a derulat peste 20% din volumul acestuia pe țară), foarte avantajos pentru exportatori și mai eficient decât creditul. Persoanele fizice au beneficiat și ele de o foarte mare diversitate de produse, cele mai solicitate fiind creditele pentru nevoi personale și pentru cumpărarea de bunuri de folosință îndelungată (nu se cer garanții materiale ci doar 1-2 giranți) și creditele imobiliare pentru cumpărări sau construcții de locuințe în lei și valută (cu garanții imobiliare și 1-2 giranți).

Cel mai așteptat produs pe care l-am scos pe piață în luna decembrie 2002 este „creditul ipotecar în lei și valută pentru cumpărări sau construcții de locuințe" (se garantează cu imobilul cumpărat sau care se va construi, fără giranți, cu alte cuvinte doar o problemă a bugetului familiei), care prezintă interes atât pentru viitorii beneficiari care doresc să achiziționeze sau să construiască o locuință, cât și pentru firmele de construcții care vor avea o piață asigurată prin finanțare bancară. Și să nu uităm produsele non-credit între care cardurile reține atenția prin iminenta dezvoltare a acestei piețe, din păcate mai mult impusă prin reglementări legale decât prin liber consimțământ, deși avantajele utilizării acestora sunt nenumărate (luând în calcul numai diferența dintre a pierde sau a ți se fura o sumă de bani sau o simplă cartelă înlocuibilă), fără a neglija atingerea unui standard european de civilizație cu un efort minim.

– Pentru al treilea an consecutiv BCR a fost declarată „Banca anului în România", atât pe piața financiară cât și pe cea de capital și a asigurărilor. Este această recunoaștere o consecință a faptului că BCR funcționează ca și grup financiar-bancar?

– Aș spune mai degrabă că dacă privatizarea băncii este problema statului ca acționar majoritar prin reprezentanții săi legali (fără să comentăm condițiile mai mult sau mai puțin impuse din afară) declararea BCR de trei ori consecutiv ca „Bancă a anului în România" este o recunoaștere a performanțelor managementului profesionist și a tuturor salariaților.

– Este mai ușor să ajungi în top decât să te menții acolo. Ce se va întâmpla cu BCR în anul 2003 ținând cont de faptul că sistemul bancar românesc se consolidează și concurența pe piață devine tot mai acerbă?

– Obiectivul strategic fundamental al managementului băncii pentru anul 2003 constă în consolidarea poziției de piață a Grupului BCR ca furnizor de servicii financiare integrate în scopul creării de valoare adăugată pentru acționari, clienți și societate, iar factorii decisivi pentru realizarea acestui obiectiv îl reprezintă forța echipei BCR și forța parteneriatului cu clienții noștri. Și nu întâmplător, într-o analiză privind consolidarea sistemului bancar în anul 2002 în Europa Centrală și de Est s-a apreciat că „în România meritul revine BCR". Dezvoltarea ofertei de produse a Grupului BCR prin integrarea și promovarea produselor dezvoltate de subsidiarele băncii a condus la întărirea structurii de grup financiar și la creșterea volumului de servicii prestate de bancă, astfel: ● BCR Securities SA are experiență și capacitatea necesară pentru derularea cu succes a operațiunilor specifice emisiunilor de obligațiuni și acțiuni. Până în prezent Grupul BCR deține 59% din volumul emisiunilor de obligațiuni municipale realizate pe piața românească (mă întreb când CLM Arad va conștientiza că atragerea de fonduri de investiții prin emiterea de obligațiuni este mult mai avantajoasă față de creditul bancar prin costuri mai mici și documentație mai simplă - fără garanții și studii de fezabilitate?); ● BCR Leasing SA completează oferta de finanțare a grupului BCR pentru persoane fizice și juridice în vederea achiziționării bunurilor de folosință îndelungată (la o dobândă sub media pe țară); ● BCR Asigurări SA practică asigurări generale (mai puțin RCA fiind doar în al doilea an de activitate), cu reasiguratori de prim rang ca: Hannover Re, Swiss Re, Partner Re și funcționează în toate sucursalele județene ale BCR; ● BCR Asset Management SA are un obiect de activitate unic, respectiv prestarea de servicii specifice privind înființarea, promovarea, organizarea și administrarea de organisme de plasament colectiv pe principiul diversificării administrării prudente a riscurilor de portofoliu. La această dată, BCR Asset Management SA administrează fondul deschis de investiții „BCR Classic", primul organism de plasament colectiv în valori mobiliare autorizat de CNVM prin decizia nr. 1401/august 2002 având numărul 0001 în Registrul special de evidență al CNVM, oferind rentabilități peste media dobânzilor bancare. Distribuirea unităților de fond se face prin rețeaua BCR, iar societatea depozitară a fondului este ING Bank România. Deși întrebările dvs. au fost foarte concise, răspunsurile au fost mult mai elaborate pentru că am dorit cu această ocazie să transmit tuturor clienților dar mai ales potențialilor clienți ai BCR cât mai multe informații despre activitatea noastră, iar pentru alte amănunte și pentru concretizarea viitoarelor relații de parteneriat îi așteptăm la sediile noastre din Arad, Ineu, Pâncota, Curtici, Cermei și Beliu, asigurându-i că vom rămâne întotdeauna „Banca de care aveți nevoie".

Interviu realizat de
VIOREL BOȚ

Cu ajutorul psihoterapiei

CUPLURILOR DE AZI LI SE ÎNTINDE O MÂNĂ

În mod ciudat, de zece ani încoace tot mai multe cupluri ajung să se destrame. **Familia** nu mai este ce a fost ea odată, soții găsind zeci de prilejuri pentru a-și face zilele amare, ajungând să nu se mai suporte.

Spre a desluși ce anume se întâmplă azi cu celula de bază a societății, am vorbit cu dr. **Iulia Vătămăniță**, medic psiholog, respectiv cu dr. **Codruța Hențiu**, de asemenea medic psiholog, la Cabinetul de pe strada Clujului 10.

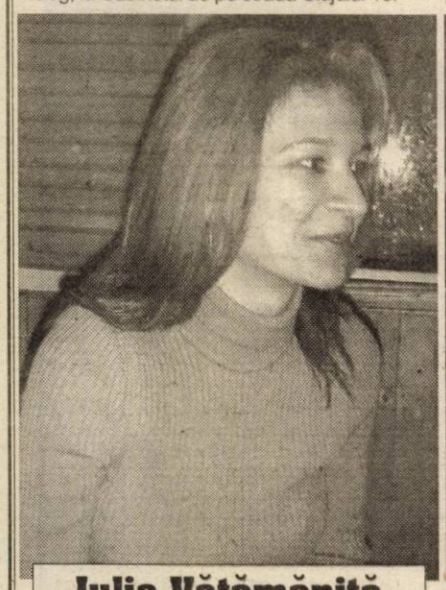

Iulia Vătămăniță

Codruța Hențiu

„Încercând o tipologizare a iubirii și a comportamentelor de parteneriat erotic, distingem trei forme de dragoste - spune dr. Codruța Hențiu. Anume, dragostea **oarbă, romantică și matură. Stabilitatea** este nota definitorie pentru dragostea matură. De aceea, în relația afectivă de parteneriat intervin componente majore, cum sunt: **respectul, admirația, încrederea, grija față de celălalt, atașamentul și obligația autoasumată.** Stabilitatea cuplului marital care experimentează dragostea matură depinde nu atât de comportamentul individual al partenerilor, cât de **comportamentul lor interpersonal: în ce măsură reușesc ei să-și satisfacă reciproc nevoile, aspirațiile, așteptările** etc. Există, astfel, o serie de nevoi de întâmpinare, atât feminine, cât și masculine, de a căror satisfacere în cuplu depinde **continuitatea și maturitatea relației erotice. Nevoile de bază ale femeii ar fi: nevoia de siguranță, nevoia unui cămin și nevoia de avea copii. La bărbat, nevoile de bază ar fi: nevoia de respect și apreciere și nevoia de confort fizic și psihosexual."**

Dr. **Iulia Vătămăniță** a completat: „Poblemele cele mai dificile apar în căsnicie atunci când fiecare dintre parteneri se gândește la propriile lui nevoi și nu la ale celuilalt. Când partenerii interacționează, primind și oferind, ei devin dependenți unul de altul, păstrându-și, totuși, autonomia personală. Adesea apar însă tulburări de relație și de interacțiune și anume: stări de disfuncționalitate pornind de la forme simple cum ar fi: **cearta, neînțelegerea, contrazicerea, refuzul asumării unei obligații conjugale** etc., ajungând la forme mai complexe, grave, cum ar fi: **agrsivitatea fizică, alungarea partenerului de acasă, relațiile extraconjugale etc., culminând, adesea, cu divorțul."**

„În zilele noastre - a mai spus dr. Hențiu - **o mare parte a neînțelegerilor maritale se datorează dificultăților materiale. Bugetul cuplului poate produce un dezechilibru, printr-o incapacitate de autogospodărire, condiții materiale necorespunzătoare, cum ar fi absența unui spațiu locativ propriu suficient și corespunzător sau a unui buget mult prea redus în comparație cu necesitățile microgrupului familial. Întâlnim, astfel, atât familii coezive și armonice, cât și familii dizarmonice, conflictuale. Sărăcia și șomajul constituie de asemenea surse de dezechilibru familial semnificativ."**

Din fericire, la ora actuală există diverse metode prin care un cuplu poate fi ajutat să nu divorțeze la primul „cutermur" conjugal. Cei doi, separat sau împreună, pot apela la serviciile unui psiholog fără să considere, cum greșit o face mai toată lumea, că se duce la doctor fiind „bolnav cu capul". Dr. Hențiu a explicat: **„În terapia tulburărilor relaționale și de interacțiune există o serie de tehnici de consiliere conjugală, respectiv terapia comportamentală de cuplu, care vizează nu doar înțelegerea problemelor, ci și aspectul *comportament*, atribuind o mare valoare exercițiilor aprofundate ale comunicării și interacțiunii, de exemplu antrenamentul pentru reciprocitate, pentru comunicare, pentru rezolvarea problemelor, pentru controlul crizei etc. În cadrul consilierii maritale, psihoterapeutul caută să ajute individul să depășească situațiile de criză specifice diverselor etape ale vieții de familie și să amelioreze relațiile și interacțiunile familiale."**

În concluzie, cuplurile care nu se înțeleg, fie din pricina lipsei banilor, fie din alte cauze, au astăzi o șansă: să apeleze la ajutorul unui psiholog. Acolo, discutându-și problemele, pot depăși situațiile de criză prin care trec. Fiindcă divorțurile, mai ales ale cuplurilor care au copii, fac numai victime și produc, exclusiv, suferință.

EUGENIA BĂRDAȘ

STOP VIOLENȚEI ÎN FAMILIE!

La inițiativa d-nei rector Lizica Mihuț și cu participarea distinsei d-ne deputat Mihaela Muraru-Mândrea, asociația „PRO UNIVERSITATE AUREL VLAICU" a organizat la Lipova un simpozion pe tema prevenirii violenței în familie, fenomen deosebit de periculos căruia îi cad victimă zi de zi numeroase persoane, știute și neștiune, copii, femei, bărbați, tineri și bătrâni. În prezența unui numeros auditoriu format din oficialități locale, profesori, medici, polițiști, elevi, locuitori ai orașului, s-a discutat deschis despre factorii care determină comportamentul violent și despre ce trebuie făcut pentru prevenirea lui.

În discuțiile purtate s-au reliefat cauzele care duc la comportamentul agresiv domestic: consumul de alcool, nivelul cultural scăzut (dr. V. Arsenie), prevederile legislative lacunare (ed. L. Păduraru), lipsa consilierii psihologice (prof. A. Costovici), lipsurile materiale (viceprimar P. Toma), exemplele negative date de mass-media și reacția timorată a opiniei publice (primar P. Gherman). S-au făcut și numeroase aprecieri privind măsurile ce se pot lua, atât din punct de vedere educativ, cât și coercitiv. Dr. Emilia Gheorgheoiu a prezentat modul în care casele de tip familial pot reprezenta o alternativă pentru copiii care nu au un mediu familial propice dezvoltării lor fizice, psihice și sociale. Cocluzia finală a aparținut d-lui Ion Mircea Baciș, reprezentantul Univ. A. Vlaicu: „Violența ne privește pe noi toți. Este o rușine pentru societate că se întâmplă. În școală, biserică, în presă trebuie prezentate cazurile concrete, nominale, astfel ca întreaga comunitate să reacționeze prompt pentru curmarea lor".

D-na deputat Mihaela Muraru-Mândrea a prezentat un set de inițiative legislative care vor fi înaintate Guvernului și care se referă în esență la crearea de adăposturi temporare pentru persoanele agresate, asistență medicală și psihologică gratuite, telefon direct, îndepărtarea persoanei violente de la domiciliul comun și înființarea unei Agenții naționale pentru protecția familiei.

Simpozionul va avea un caracter itinerant; prima manifestare a avut loc la Arad în 07 dec.2002, în viitor urmând a fi ținut și în alte localități din județ.

DORIN OCNERIU

Arădenii gândesc la unison:

„LIPSA BANILOR - CEA MAI SCURTĂ CALE SPRE DIVORȚ"

În tot mai multe cupluri, din diverse motive, intervin neînțelegeri. Relațiile eșuează, dragostea se stinge încet, încet, și se transformă în ură. Inevitabil vine momentul despărțirii, moment ce poate marca pe viață, cupluri alegând să pășească pe drumuri diferite. Numai anul trecut au fost înregistrate aproape 1100 de cazuri de divorț, acestea fiind într-o continuă creștere. Spunem aceasta pentru că în anul 2001 numărul divorțurilor a fost de 920. În anul 2002, la serviciul de stare civilă din cadrul Primăriei Arad au fost oficiate peste 1300 de căsătorii. Prin urmare, aproape la fiecare legământ oficial a existat și câte un divorț. Iată ce ne-au răspuns câțiva arădeni la întrebarea „Care credeți că este cauza ce duce la divorț în ziua de azi?"

Ciprian Mateiaș (25 ani) - fotbalist: „Părerea mea este că majoritatea cuplurilor se ceartă din cauza lipsei banilor. Mai sunt și alte probleme, cum ar fi alcolismul, violența fizică, dar eu cred că acesta este cel mai frecvent motiv."

Alina Handaric (21 ani) - vânzătoare: „Cei mai mulți oameni căsătoriți se despart din cauza banilor. Pe locul doi ar fi neînțelegerile din familie, incompatibilitatea între două persoane..."

L.G. (31 ani) - agent vamal: „Pentru că suntem superficiali și încercăm să găsim în altă parte ceea ce nu găsim în cuplu. Indiscutabil și lipsa banilor concură la creșterea divorțurilor. Mai este și educația defectuoasă, funcționăm pe un principiu groaznic..."

Mihaela Vioreanu (40 ani) - inginer constructor: „Cred că oamenii căsătoriți se despart din cauza neajunsurilor financiare cu care se confruntă. Mai ar fi și neînțelegerile și stresul permanent, lipsa de comunicare... Sunt foarte multe motive care contribuie la divorțuri..."

Iodița Dud (43 ani) - director: „Sunt mai multe probleme: lipsa de comunicare, lipsa banilor. Acestea generează foarte multe greutăți. "

Claudiu Oprea (43 ani) - regizor tehnic: „Oamenii divorțează din varii motive. Unul dintre ele ar fi, probabil, situația materială, care îi determină să recurgă la departajări. Ar mai fi și faptul că unele căsătorii sunt încheiate pripit, fără se existe o perioadă de probă înainte. Eu sunt foarte de acord cu ceea ce se practică în Occident, cu acea viață în doi fără legalizarea relației."

Dumitru Macavei (51 ani) - pensionar: „Cuplurile divorțează din cauza problemelor financiare. Mai ales dacă mai sunt și copii, iar banii sunt puțini, apar certurile. În ziua de astăzi este foarte greu, mai ales pentru tineri. Majoritatea nu au locuințe și nici nu li se oferă șansa de a câștiga un salar încât să-și permită să-și cumpere."

Ionel Barbu (32 ani) - profesor: „Cei mai mulți se despart din motive financiare. Odată cu lipsa banilor apar neajunsurile și certurile... Alte motive mai serioase nu cred că mai există.

Emil Ardelean (35 ani) - inspector asigurări: „Cuplurile de departajează din cauza problemelor care apar în zilele noastre. Din lipsa banilor, în primul rând. Toate neînțelegerile pornesc de la bani. De fapt toate pornesc de acolo..."

NADIA BODRAN
Foto: VIOREL MUSCA

Nu sunteți singur!

...UNUL DIN OPT BĂRBAȚI SUFERĂ ÎNTR-UN FEL SAU ALTUL DE O DISFUNCȚIE SEXUALĂ (IMPOTENȚĂ, ERECȚIE SLABĂ, INSUFICIENTĂ SAU EJACULARE PREMATURĂ).

...BĂRBAȚII ÎN VÂRSTĂ CRED CĂ NUMAI EI AU PROBLEME DE DINAMICĂ SEXUALĂ, ÎN VREME CE TINERII CRED CĂ CEI PESTE 60 DE ANI NU MAI SUNT INTERESAȚI DE VIAȚA LOR SEXUALĂ.

...STATISTICILE CLINICILOR ON DIN TOATĂ LUMEA ARATĂ CĂ FIECARE BĂRBAT CAUTĂ ÎMBUNĂTĂȚIREA VIEȚII LUI SEXUALE.

...EJACULAREA PRECOCE, ERECȚIA SLABĂ ȘI IMPOTENȚA SEXUALĂ AU REZOLVARE PRIN TRATAMENTE MEDICALE MODERNE OFERITE DE CLINICA ON.

Nu face compromisuri. Nu mai aştepta.

Sună acum pentru o programare!

TIMIŞOARA: 0256-434888

București: 021-3111929
Baia Mare: 0262-214243
Iași: 0232-265551
Brașov: 0268-333989

(2734264)

F.C. UTA, LA FINALUL CANTONAMENTULUI

Văzute și auzite la Bazna

NJOCK ȘI MÂNCAREA

Meniul impus de antrenorul Radu Nunweiller fotbaliștilor de la UTA i-a dat peste cap atât pe cei care stabileau meniul, dar și pe cei care îl servesc. De exemplu, Jeremie Njock nu a fost mulțumit mai deloc de cantitatea mâncării, iar din când în când s-a pus să ceară în plus. Când a auzit antrenorul Nunweiller, a interzis categoric vreun supliment pentru atacantul din Camerun.

FRICA DE NUNWEILLER

La un moment dat, antrenorul Radu Nunweiller s-a înfuriat, văzând porția de carne care este servită jucătorilor. Considerând că e prea multă, Nunweiller a intrat în bucătărie pentru a vedea gramajul. Cei de acolo s-au speriat, crezând că tehnicianul îi va lua la bani mărunți, datorită faptului că se fură din carne. Dar, nu mică le-a fost mirarea celor de la bucătărie, când Radu Nunweiller le-a spus să nu mai pună așa multă carne în porțiile jucătorilor.

PERSONALUL S-A BLOCAT

Sâmbătă, la PRO TV, s-a difuzat un reportaj din cantonamentul UTA-ei, de la Bazna. În momentul în care s-a derulat materialul, personalul restaurantului s-a oprit, chiar dacă ospătarii aveau farfurii ori pahare în mână. Imediat ce s-a trecut la alte imagini, toți au luat-o din loc, spunând că altceva nu-i interesează. Norocul celor de la restaurantul hotelului „Expro" a fost că 95% din cei prezenți făceau parte din delegația UTA-ei.

INTERES PENTRU POPA ȘI UNGUR

La unul dintre antrenamentele desfășurate în aer liber, un bătrânel din localitate s-a apropiat de cei de la UTA, încercând să afle câte ceva. Astfel, la un moment dat, a strigat după Radu Nunweiller, Ionuț Popa, lucru care nu l-a mișcat pe „elvețian", deoarece nu a știut că lui i se adresează cetățeanul. Părea să fie un suporter al Craiovei, deoarece o întrebare suna astfel: „Adi Ungur a venit cu voi?". Când R. Nagy i-a spus că da, omul a început să povestească celor din jur cât de bine juca „Mugurel" când evolua pentru „U" Craiova.

CHITESCU S-A ACCIDENTAT

Când să zică „hop", pentru că a terminat cu bine pregătirea de iarnă, Leonard Chitescu s-a accidentat. La un antrenament desfășurat în aer liber, eroul UTA-ei de la Timișoara a primit un cot în nas, alegându-se cu o fractură de piramidă nazală. Două săptămâni, Leo Chitescu nu are voie să lovească mingea cu capul, pentru a evita o hemoragie.

„AMICAL", CU GAZ METAN

Astăzi, la final de cantonament, în drum spre Arad, UTA se va opri la Copșa Mică, acolo unde va disputa un meci amical cu Gaz Metan Mediaș. În această după-amiază, delegația „Bătrânei Doamne" va ajunge la Arad, iar sâmbătă va juca un alt „amical", în compania celor de la Tricotaje Ineu.

LEO SFÂRA

VA REUȘI MAGHICI?

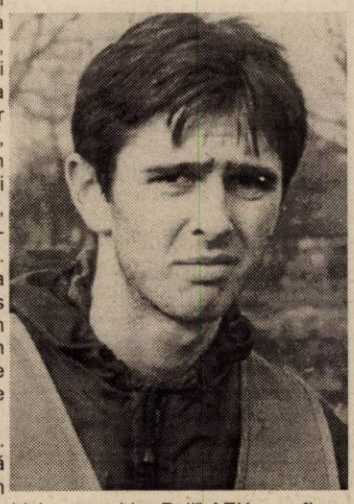

Plecat în cantonamentul de la Sovata cu divizionara A „Poli" AEK Timișoara, jucătorul Telecomului Casian Maghici e în fața unei șanse pe care nu ar trebui să o rateze. Vineri, elevii lui Stelian Gherman revin din pregătiri, iar apoi încep partidele amicale, acolo unde Maghici ar trebui să arate ce știe. Interesant e faptul că la „Poli" jucătorul a fost adus de impresarul său, Florin Iacob, acesta fiind un apropiat al echipei de pe Bega, atâta timp cât are reședința la Timișoara.

Dar pe adresa lui F.C. Telecom a sosit și o ofertă de la „U" Craiova, iar acum se pune problema dacă Maghici va reuși la „Poli" AEK, sau îi va părea rău că nu a dat curs solicitării făcută de olteni. Ce va fi, vom vedea!

LEO SFÂRA

Baschet masculin

ASTĂZI, ROMÂNIA-DANEMARCA

● În direct pe TVR 2

Reprezentativa de baschet masculin a României dispută astăzi, cu începere de la orele 17,00, la Cluj, un important meci în compania Danemarcei. Partida face parte din programul grupei de calificare pentru turneul final al Campionatului European. Obiectivul „națională" pregătite de Mircea Vulc și Ioan Constantin este ocuparea locului 4, loc ce asigură menținerea în seriile de calificare. Pentru întâlnirea de azi, în care România pornește drept favorită, de la Baschet Club West Petrom au fost convocați trei jucători: Cătălin Burlacu, Levente Szijarto și Flavius Lăpuște. Spania și Grecia au, practic, „undă verde" pentru turneul final, în vreme ce pentru ocuparea poziției a treia, Israelul are mari șanse de reușită. Duminică, 26 ianuarie, România va juca în deplasare tocmai cu echipa Israelului.

A. HĂRȚĂU

DOROFTEI VA BOXA PENTRU REUNIFICAREA CENTURILOR WBC ȘI WBA

Aproape inexplicabil cum Radu Niculescu a refuzat oferta Stelei, atâta timp cât el nu joacă nicăieri, iar la orizont nu se întrezărește ceva deosebit. Era vorba de 80.000 de dolari anual, plus 50% dintr-un eventual transfer. Niculescu pare să țină la prețul său, dar s-ar putea frige datorită caracterului dificil pe care îl are. ■ În primul tur de la Australian Open, la juniori însă, românul Florin Mergea, l-a învins în două seturi, 6-2, 7-6, pe ucraineanul Serghei Bubka, fiul marelui săritor cu prăjina, de șase ori campion mondial. Chiar dacă în tribunele de la terenul 13 nu a fost nici un spectator, după meci, ziariștii l-au asaltat pe adversarul lui Mergea, pentru faima de care beneficiază tatăl lui Serghei. ■ Jeremie Njock mai are un conațional în fotbalul românesc. Este vorba de atacantul camerunez Alois, care a plecat deja în pregătiri cu Rapid. Interesant e faptul că atunci când a aflat că va veni să dea probe în România, jucătorul de culoare a crezut că e vorba despre Steaua. ■ Adrian Mutu face furori în Italia. Potrivit agenției de știri „Datasport", la finalul turului, fotbalistul român face parte din echipa ideală a campionatului. Iată cum arată unsprezecele „de vis" din campionatul italian: Pagliuca (Bologna) - Cesar (Lazio), Maldini (Milan), Nesta (Milan), Thuram (Juventus) - Di Natale (Empoli), Bachini (Brescia), Davids (Juventus), Stankovici (Lazio) - Micolli (Perugia), Mutu (Parma). ■ Gata! De acum e clar. Leonard Doroftei va boxa, pe 19 aprilie în SUA, cu americanul Floyd Mayweather, pentru unificarea centurilor de campion mondial WBC și WBA. Dacă și acest meci cădea, precum cel cu panamezul Miguel Callist, atunci Doroftei ar fi pierdut centura WBA, la „masa verde". ■ Aproape incredibil, Iulian Miu nu reușește să dea probe la Dinamo Kiev, deoarece în Antalya plouă de o săptămână, formația ucraineană mutându-și, neinspirat (din punctul de vedere al lui Miu), „cartierul general" în Turcia. Jucătorul e stresat, căci viața la Steaua e una amară, iar dacă nu reușește transferul, pe Miu îl așteaptă „zile negre". ■ După ce au refuzat să-și reia pregătirile, încă de pe 13 ianuarie, jucătorii de la „U" Cluj își continuă greva. Luni, studenții s-au prezentat la stadionul „ Ion Moina", pentru a vedea dacă cei din conducere le dau restanțele financiare. Pentru că acest lucru nu s-a întâmplat, fotbaliștii au dispărut repede din zonă, în ciuda faptului că cei din conducere au încercat să-i ducă cu zăhărelul.

LEO SFÂRA

Bursa știrilor

Joi și vineri, la Sala Polivalentă

B. C. West Petrom va întâlni echipa maghiară Kecskemét

La Sala Polivalentă din orașul nostru, campioana de baschet masculin a României, West Petrom Arad, va susține o „dublă" în scop de verificare, parteneră fiindu-i gruparea maghiară Isover Kecskemét din liga întâi a țării vecine. Jocurile amicale sunt prevăzute în zilele de joi și vineri, cu începere de la orele 18,00, respectiv 12,00. Cu excepția celor trei sportivi cooptați în „națională" României și a lui Boric (accidentat), vor fi rulați toți componenții lotului petrolist.

A. H.

TINERETUL DE LA UTA, LA MONEASA

● Viorel Pasc are antrenor secund

Multe - puține, cele câteva zile de cantonament din stațiunea Moneasa prind de minune tineretului „Bătrânei Doamne". Conducerea clubului UTA - am înțeles că N. Calmore e „tartorele" peste copii și juniori - i-a găsit „principalului" Viorel Pasc un ajutor în persoana fostului jucător Ianos Csordas. Cică, pentru eforturile conducerii de a-i trimite la Moneasa, echipa de tineret are ca obiectiv o clasare în primele zece.

Schimbări de optică și antrenori și la grupele de copii și juniori. Se va merge pe grupe formate din jucători născuți într-un interval de doi ani. De exemplu: n. 1987 - n. 1988 vor forma o grupă, printr-o selecție făcută de doi antrenori, care se vor ocupa de respectiva grupă. La juniori I îi vom găsi ca tehnicieni pe Ștefan Mândru și (din nou) Ianos Csordas, în vreme ce de juniorii II se vor ocupa Ștefan Gall și Florin Voinea.

D. SCRIDON

ALIN ZAHA A SEMNAT PENTRU F. C. ORADEA

Pentru că a lucrat cu el, în turul campionatului la F. C. UTA, antrenorul Ionuț Popa - între timp ajuns la divizionara B, F. C. Oradea - și l-a dorit mult pe fundașul Alin Zaha.

Cum UTA a renunțat la serviciile jucătorului - **din motive de... Romvest, cel puțin suspecte, dacă ne uităm în ograda clubului și vedem a cui proprietate sunt unii jucători** - pe fir a intrat F. C. Oradea, care a bătut palma cu proprietarii jucătorului pentru un transfer la echipa de pe Criș.

Din surse demne de încredere am aflat că Alin Zaha a semnat un angajament cu gruparea orădeană, sperând să prindă un loc de titular în formația pregătită de tandemul arădean Popa-Mănăilă.

D. SCRIDON

Lotul selecționatei României pentru turneul din Cipru

Selecționerul echipei naționale de fotbal a României, Anghel Iordănescu, a anunțat lista celor 16 jucatori care vor face parte din selecționata divizionară pentru turneul de pregătire din Cipru, din perioada 1-14 februarie. Lista cu jucători este următoarea: Bogdan Vintilă (FC Național), Emilian Dolha (Rapid București) - portari, Flavius Stoican, Gabriel Tamaș (ambii Dinamo București), Adrian Iencsi, Răzvan Raț (ambii Rapid București), Mirel Rădoi (Steaua București), Cristian Dancia (FC Argeș) - fundași, Lucian Sînmărtean, Florin Șoavă (ambii Rapid București), Vlad Munteanu, Ștefan Grigorie (ambii Dinamo București), Ovidiu Petre (FC Național) - mijlocași, Florin Bratu (Rapid București), Daniel Oprița (Steaua București), Ciprian Tănasă (FC Argeș) - atacanți. Pentru meciurile tricolorilor din zilele de 12 și 13 februarie ar putea să fie convocați și jucători care activează la echipe din străinătate.

Ajutoare de peste 37 milioane de lei pentru fostele glorii ale fotbalului

Departamentul Fotbal Caritabil al Clubului Sportiv al Jurnaliștilor (CSJ) a acordat, în anul 2002, ajutoare financiare în valoare totală de 37.160.000 de lei fostelor glorii ale fotbalului românesc. Astfel, au fost acordate sume de bani: 1.930.000 de lei lunar - în total, 23.160.000 de lei lui Bazil Marian, patru milioane de lei, în două tranșe a câte două milioane de lei, lui Gică Gornea și câte două milioane de lei lui Gavril Raksi (între timp decedat), Alexandru Neagu, Aurel Bentu, Ion Costea și Stelian Trandafirescu. Sumele de bani au fost oferite de Banca Comercială Română (BCR) și de Nicu Gheară, președintele de onoare al CSJ și președintele executiv al Asociației Fotbaliștilor Români (AFR). Programul de sprijinire al fostelor glorii fotbalistice inițiat de Clubul Sportiv al Jurnaliștilor va continua și în anul 2003, se arată într-un comunicat al CSJ.

Atac cu țelină asupra unor suporteri scoțieni

Poliția din Northumbria caută doi suporteri ai echipei scoțiene Berwick Rangers care au aruncat cu țelină asupra unui grup de susținători ai formației Stanraer, din Second Division, informează site-ul ananova. com. "Atacul" cu țelină a avut loc în repriza a doua. Cei doi fani s-au plasat la intrarea de la tunelul spre vestiare și au început să arunce cu țelină asupra unui grup de suporteri ai echipei adverse aflați în tribună. Cei doi susținători au reușit să fugă înainte de sosirea reprezentanților forțelor de ordine. Potrivit poliției, atacul cu țelină are legătură cu incidentele de la un meci desfășurat la Stranraer în timpul căruia asupra suporterilor echipei Berwick s-a aruncat cu monede.

ȘAH

Asociația județeană de șah informează pe cei interesați că organizează o competiție de șah activ cu durata de 30 minute (de jucător) în zilele de 25, 26, 27 ianuarie, având următorul program:

Vineri, 25 ianuarie, ora 17 - ședință tehnică
ora 18,00 - runda 1
Sâmbătă, 26 ianuarie, ora 9 - runda 2
ora 11 - runda 3
ora 16 - runda 4
ora 18 - runda 5
Duminică, 27 ianuarie, ora 9 - runda 6
ora 11 - runda 7

Pot participa jucători de toate categoriile și fără categorie, inclusiv școlari.

Competiția, inclusiv ședința tehnică vor avea loc la Centrul de antrenament al A.J.Ș. din Palatul Cenad, B-dul Revoluției nr. 73, intrarea dinspre Primărie.

Asociația Județeană de șah Arad

IMM-urile în regiunea Asia - Pacific (APEC)

În contextul procesului de reducere a dimensiunilor firmelor mari a cărui prim efect palpabil este eliberarea excedentului de angajați, sectorul IMM-urilor are o importanță deosebită mai cu seamă în calitatea sa de furnizor de locuri de muncă, dar și în ponderea vânzărilor, sau la realizarea exporturilor.

Regiunea Asia - Pacific și-a crescut procentul de participare la comerțul mondial de la 37% în 1983, la 44% în 1995. În ansamblu, aceasta reflectă creșterea rapidă a comerțului inter APEC. Între 1989 și 1993, valoarea de comerț a economiilor APEC a crescut cu aproximativ 1 miliard $, și aproape 80% din această creștere s-a bazat pe nivelul mai ridicat de comerț între membrii APEC.

Această creștere rapidă în comerț a fost atribuită mobilității mărite a capitalului, o schimbare spre politici orientate spre internaționalizare și evoluției în transport, comunicații și tehnologia informației. Firmele au acum o mai mare capacitate de a furniza variate input-uri pentru procesele de producție din diferite economii.

IMM-urile sunt contribuitori importanți la acest nivel de creștere. Ei reprezintă aproximativ 90% al tuturor întreprinderilor responsabile de angajări, în proporție de 32 - 48% în economiile APEC, contribuind la PIB cu valori între 30 - 60% și sunt sursele exportului în regiune de 35%.

Acest rol, respectiv importanță a sectorului IMM-urilor din regiunea Asia - Pacific justifică înființarea "centrului APEC pentru schimbul de tehnologie și training pentru IMM-uri" (ACTETSME) de a susține dezvoltarea crescândă a IMM-urilor din regiune.

Nu există un acord unanim în ceea ce privește definiția IMM-urilor. Definițiile diferă de la o regiune la alta și se bazează atât pe starea dezvoltării economice, cât și pe condiția socială predominantă a regiunii. Sunt folosiți numeroși indicatori pentru a defini IMM-lor, ca de exemplu: numărul angajaților, capitalul investit, valoarea totală a activului, volumul vânzărilor și capacitatea de producție. Indicatorul cel mai des folosit este cel al numărului de angajați.

În practică, definițiile folosite în economie sunt de obicei mai complexe. Ce de exemplu, în unele economii, cum este economia chineză - Taipei, o întreprindere poate fi considerată ca un IMM în cazul în care primește asistență guvernamentală, deși acest lucru nu se realizează încă, dar se încearcă realizarea acestuia în anii următori. Statisticile cu privire la IMM-uri deseori exclud lucrul la domiciliu și microîntreprinderile. Unele economii fac diferența între diferite tipuri de IMM-uri ca de exemplu: Singapore diferențiază IMM-urile interne de cele externe. Deși unele economii folosesc același instrument pentru a defini IMM-urile, pot rezulta clasificări diferite în economii diferite. De exemplu o întreprindere producătoare de mărime medie din Canada este considerată în Australia, de asemenea, o întreprinde de mărime medie, în același timp însă, această întreprindere este cunoscută ca una mare în Hong Kong.

Importanța și rolul I.M.M.-urilor în viața economică este indiscutabilă. Acest lucru se poate evidenția printr-o serie de indicatori pe care îi prezentăm în tabelul următor.

Țara	% I.M.M.	% Angajați	% Volum vânzări	% Export
S.U.A.	99,72	53,67	47	29
Canada	99,8	59,24	-	-
Hong Kong	97,95	63	-	-
Japonia	99,1	79,2	-	12,6
Coreea de Sud	99,8	78,5	45,9	42,8
Australia	95	50,6	-	10
Brunei	Peste 90	69,4	-	-
Mexic	98,17	50,77	-	-
Filipine	98,7	50	26,3	-
Singapore	91,42	44	-	4,66
China	96,77	68,63	33,66	55,92
Thailanda	98,63	73,8	-	-
Papua Noua Guinee	-	20	-	-

Sursa: The report of the APEC center for technology exchange and training for SMEs.

Sectorul IMM, este prezent și în țările mai puțin dezvoltate din APEC, participând activ și în mod hotărâtor la realizarea unor indicatori de maximă importanță pentru țările lor.

Astfel, în țări ca Mexic, Filipine sau Thailanda numărul IMM-urilor se ridică la peste 98%, iar peste jumătate din populația ocupată își desfășoară activitatea în aceste întreprinderi.

Este un lucru confirmat de evoluțiile economice din țările dezvoltate, dar nu numai, faptul că succesul pe piață a unei întreprinderi nu este condiționat de mărimea ei, ci de creativitatea acelei întreprinderi, de mobilitatea, flexibilitatea și nu în ultimul rând de managementul ei. Aceste caracteristici fiind specifice mai cu seamă întreprinderilor mici și mijlocii, explică de fapt, ponderea importantă a acestui segment al inițiativei private în cadrul mai tuturor țărilor din regiunea APEC.

Dr. CRISTIAN HAIDUC
Universitatea de Vest „V. Goldiș" Arad

UE INSISTĂ CA BANII CONTRIBUABILILOR EUROPENI SĂ FIE CHELTUIȚI EFICIENT DE ROMÂNIA

Comisia Europeană (CE) "insistă" pe lîngă Guvernul de la București ca fondurile UE, "banii contribuabililor din țările membre", să fie cheltuite mai eficient de România, a declarat, marți, șeful Direcției Generale de Extindere, Eneko Landaburu.

Oficialul, care declarase într-un interviu publicat pe site-ul EUobserver, că România nu are capacitatea administrativă de a atrage fonduri UE, și-a nuanțat afirmațiile, spunînd că nu a rostit exact aceste cuvinte, ci a atras atenția asupra necesității ca fondurile să fie utilizate eficient.

"Mi se pare normal să fiu preocupat și exigent" în legătură cu aceste lucruri, a adăugat Landaburu, responsabil cu programele PHARE și alte fonduri de preaderare, după o întîlnire cu ministrul Integrării Europene, Hildegard Puwak.

Șeful Direcției de Extindere, care face o vizită în România, spune că proiectele României de utilizare a fondurilor trebuie să corespundă obiectivelor și cerințelor Uniunii Europene. "Vom vedea dacă ele coincid. Va fi sarcina esențială a activității noastre", a afirmat oficialul UE.

Landaburu a explicat că șefii CE trebuie să "dea socoteală" în fața Parlamentului European pentru folosirea fondurilor, tot așa cum și ministrul Integrării, Hildegard Puwak, trebuie să prezinte activitatea sa Legislativului român.

Puwak i-a prezentat oficialului CE strategiile Guvernului pentru alocarea fondurilor UE direcționate pe domeniile social, economic și al instituțiilor.

Primăria comunei Vladimirescu

organizează în data de 27.01.2003, orele 10, la sediul din str. Revoluției nr. 4, licitație publică în vederea selecției de oferte pentru angajarea unui evaluator autorizat privind vânzarea spațiilor comerciale și prestări servicii, conform Legii 550/2002.

Relații la telefon 514.101, sau compartimentul spațiu locativ al Primăriei.

(3235837)

FAPT

Cea mai bună fotografie politică europeană

Premiul Georges Bendrihem, care recompensează cea mai bună fotografie politică europeană, a fost decernat, ieri, la Paris, fotografului olandez Robin Utrecht, de la agenția de presă ANP, au anunțat organizatorii, citați de AFP.

Premiul al doilea a fost decernat fotografului independent Pascal Rostain, iar cel de-al treilea a fost acordat britanicului David Sandison, de la cotidianul The Independent.

Fotografia lui Robin Utrecht arată, zăcînd în plină stradă, corpul liderului dreptei populiste olandeze, Pim Fortuyn, asasinat în timpul campaniei electorale din Olanda, în mai anul trecut.

Plasat sub înaltul patronat al președintelui francez Jacques Chirac, premiul, dotat cu 7.000 de euro, a fost creat în memoria lui Georges Bendrihem, fotograf al AFP.

Acesta a încetat din viață în octombrie 1995, ca urmare a unui accident de mașină în Tunisia, survenit în timp ce urmărea o vizită oficială a președintelui Chirac.

Anul acesta au fost prezentate 212 fotografii, iar cei 92 de candidați proveneau din opt țări.

Premiul Bendrihem este organizat de AFP în colaborare cu Press Club, laboratorul Dupon, Canon Video France și Fujifilm, ultimele două companii oferind premii constînd în echipamente de specialitate.

Sfinții nu plătesc abonamentul TV

O agenție de colectare a taxelor din Koln a fost nevoită să-și ceară scuze după ce a scris unei biserici romano-catolice, cerîndu-i "Doamnei Sfînta Walburga" să plătească abonamentul TV, informează Dispatch online.

Neprimind un răspuns, agenția a amenințat cu darea în judecată. Părintele Karl Terhost, responsabilul bisericii pe adresa căreia au sosit scrisorile, a răspuns agenției că Sfînta Walburga s-a născut în anul 710 d. Hr. în Anglia și a fost sanctificată în 880, în concluzie nu beneficiază de abonament TV.

Un responsabil al agenției a declarat că întreaga poveste este jenantă.

DIVERS

Farsă sau nu, bebelușul clonat a făcut cunoscută secta

Adevărate sau false, anunțurile făcute de raelieni privind primii bebeluși clonați au permis sectei să se facă cunoscută în întreaga lume, a declarat fondatorul sectei în cadrul unei reuniuni, informează AFP.

Dacă ceea ce susține Brigitte Boisseler, președinta Clonaid, este adevărat, atunci ea "a reușit să îndeplinească un lucru minunat și ar trebui să primească un premiu Nobel", a afirmat Claude Vorilhon, alias Rael, care a fondat secta, în 1975.

"Dacă nu este adevărat, atunci este cea mai frumoasă glumă științifică făcută vreodată", a mai spus fostul ziarist francez, adăugînd: "În orice caz, prin intermediul ei ne-am făcut cunoscut mesajul întregii planete".

Autointitulat "Mesager al infinitului", Rael a sosit la reuniune însoțit de Brigitte Boisselier, fiind primit ca un adevărat star de către membrii sectei. Aceasta a fost prima reuniune a raelienilor după nașterile presupuselor clone, încă nedovedite, dar care, potrivit spuselor lui Rael, au declanșat cele mai senzaționale trei săptămîni din istoria mișcării.

Rael se consideră ultimul profet trimis de către extratereștri, care ar fi creat rasa umană în laborator, cu 25.000 de ani în urmă. Rael este convins că și-a asigurat viața veșnică, din moment ce extratereștrii i-au promis că îl vor clona după ce va muri.

Întrebată de AFP dacă intenționează să arate lumii primul bebeluș clonat, Boisselier a răspuns: "Da, foarte curînd".

Dacă vocile care susțin că totul nu a fost decît o farsă sînt din ce în ce mai multe, scepticismul nu lipsește nici în rîndul membrilor sectei.

"Așteptam răpunsuri în legătură cu bebelușul clonat, dar degeaba, aflăm noutățile o dată cu restul lumii", a declarat Jean-Marc Potvin, informatician, care face parte din sectă de 20 de ani. "Există minciuni în toate religiile, dar important este să te simți bine. Ne-am păstrat capul pe umeri. Rael este doar un om care spune că s-a întîlnit cu extratereștrii, dar nimeni nu a fost acolo ca să poată confirma", a mai adăugat raelianul.

DACIA

Numai prin IATSA ARAD (fost Dacia Service Aradul-Nou)
str. Ștefan cel Mare 2-4. Tel/fax 0257/287366

ACUM
- *în numerar*
- *cu finanțare: – leasing: persoane juridice și fizice autorizate*
  – rate: persoane fizice

MODEL		PREȚ	REDUCERE
SUPER NOVA:	◆ EUROPA	4500 € (incl.TVA)	-400 €
	◆ CONFORT	4800 €	-400 €
	◆ RAPSODIE	5050 €	-300 €
	◆ CAMPUS	5300 €	-300 €
	◆ CLIMA	5700 €	-400 €
BERLINA		3950 €	
BREAK		4150 €	1€ = 35496 lei

MODEL	PREȚ
UTILITARE - Motorină	
■ Pick-up 1,9 D	5320 €
■ Double cab.1,9 D	5620 €
■ Double cab.1,9 (4x4)	5920 €

MODEL	PREȚ	REDUCERE
UTILITARE - Benzină		
■ Pick-up 1,6	4400 €	-200 €
■ Double cab. 1,6	4700 €	-200 €
■ Double cab. 1,6 (4x4)	5000 €	-200 €

Pentru informații vă rugăm să ne contactați la: 0257/278950, 0744-618140.

(3235824)

COCKTAIL BAR
La fiecare sfârşit de săptămână în
CASA Jelen
Str. M. Eminescu nr. 55–57
Tel.: 0257/280751
(c.b.)

foto studio enigma
ATENŢIE ABSOLVENŢI !
Toata gama de fotografii pentru clasele terminale
CLASIC & DIGITAL
Daca doriţi sa va prezentam pe calculator (şi cu mostre) oferta noastra, ne deplasam şi la voi in clasa !!! Doar sunaţi-ne la nr. 251459.
Preţuri mai mici ca anul trecut, oferta mai diversificata !
Sediu: Bulevardul Revoluţiei nr. 80 Tel. 0257.251459
Kodak EXPRESS
(c.b.)
www.fotoenigma.ro 4 magazine in Arad

EURO - GSM COMPANIE NAŢIONALĂ DE TELECOMUNICAŢII
Scoate la concurs pentru filialele Arad-Timişoara postul de
SHOP ADVISOR
Se cere: ● experienţă în vânzare ● cunoştinţe de contabilitate ● operare PC ● studii superioare - avantaj
Se oferă: Pregătire profesională şi colaborarea cu o echipă de profesionişti.
CV-urile se trimit la nr. fax 0264-195.651 sau e-mail: hr@eurogsm.ro
(c.)

S.C TRANSDARA S.A ARAD
ANGAJEAZA
SOFERI AUTOBUZ
CONDITII:- vechime ca sofer min.5 ani
- virsta max.40 ani
- domiciliu in Arad, tel.
- fara desfaceri disciplinare a contractului de munca
MECANICI AUTO
CONDITII:- vechime in meseria de mec.auto
- virsta max.40 ani
- domiciliu in Arad, tel.
- fara desfaceri disciplinare a contractului de munca
ANGAJEAZA
RELATII:la sediul firmei din Arad,str.Liviu Rebreanu nr.95 sau tel.:256.308
(c.a.)

ELLIS
selecţionează personal pentru:
COORDONATOR PRODUCŢIE
- inginer confecţii textile
- vechime minim 3 ani
- abilităţi de conducător
AGENT COMERCIAL
- studii medii sau superioare
- abilităţi de comunicare
- dinamism, seriozitate
- carnet de conducere cat. B
Se oferă posibilitatea unei cariere de succes într-o formă de prestigiu şi un pachet de recompense motivant.
C.V.-ul, scrisoarea de intenţie şi fotografia se pot depune la Magazinul ELLIS din str. L. Blaga nr. 1, până la data de 25.01.2003.
(3235855)

ARAUTO LEASING
import auto - finantari leasing
ARAUTO LEASING SRL
str. Dr. Ioan Raţiu nr. 13
telefon: 0745/10 63 63
www.arautoleasing.ro

	CIP	LEASING
AUDI A4 AVANT 1.9 TDI - 115 CP (AN FABRICATIE 2000)	13.200 €	398 €
VW PASSAT VARIANT 1.9 TDI - 115 CP (AN FABRICATIE 2000)	12.800 €	386 €
FORD MONDEO TURNIR TDI - 115 CP (AN 2001, TEMPOMAT, NAVI, FULL OPTION)	14.750 €	444 €
OPEL ASTRA 1.6 BENZINĂ (AN FABRICATIE 2000)	6.800 €	204 €

Din lotul de peste 2000 de AUTOTURISME şi AUTOUTILITARE puteţi alege modelul dorit
RATA LUNARĂ CONŢINE CASCO+DOBÂNDĂ+TVA
(2734193)
FINANŢARE LEASING CU 30% AVANS
12, 24, 36 sau 48 RATE LUNARE

INTERCONSULTING
Str. A. Mureşanu (fosta E. Varga) nr.17 tel.: 0740.822.163
ÎNFIINŢĂRI - MODIFICĂRI
SOCIETĂŢI COMERCIALE • ASOCIAŢII
FUNDAŢII • COD UNIC • LICENŢE
AUTORIZAŢII
PRESTĂRI SERVICII • PSI • PROTECŢIA MUNCII
ÎNMATRICULĂRI - RADIERI AUTO
(c.a.)

CORISON srl
cu noul sediu din Piaţa Soarelui
(vis-a-vis de CORAURA)
VĂ OFERĂ:
o gamă largă de accesorii pentru mobilă
şi
execută la comandă orice tip de mobilier cu materiale din import
(c.a.)
telefon: 206.232

S.C. TDG angajează:
AGENT COMERCIAL
Condiţii:
- ❑ experienţă min. 2 ani
- ❑ carnet cond. categ. B
- ❑ vârsta max. 35 ani

C.V. se depun personal la sediul societăţii:
Calea I. Maniu 242
Informaţii: 279509
(3912536)

Investiţiile societăţii de asigurări
INTERAMERICAN
se întorc în favoarea ta
Prin plasamente sigure şi profitabile INTERAMERICAN România a obţinut în 2002 un randament investiţional de
35%
pentru clienţii săi
Procentul de mai sus reprezintă rezultatul investiţional mediu net obţinut prin investirea rezervelor matematice aferente contractelor de asigurare de viaţă de tipul Pensia Ta, Viaţa Ta, Liniştea Ta şi Comoara Ta în conformitate cu condiţiile contractuale ale contractelor de asigurare.
INTERAMERICAN ROMANIA MEMBER OF EUREKO GROUP
mai mult ca sigur
(3235843)
www.interamerican.ro | informaţii la tel: 0257 21 33 66

ASA ASIGURĂRI ATLASSIB
Incheie asigurarea obligatorie RCA 2003 la ATLASSIB şi poti castiga:
Premiul I: 1 autoturism SKODA FABIA
Premiul II: 2 autoturisme DACIA SUPERNOVA
Premiul III: 10 televizoare
si multe alte premii (radio-casetofoane auto, anvelope si promotionale)
Asigurări de bine !
Sucursala Arad: Str. Iuliu Maniu bl. P2, apt. 1
Nadlac: Str. Independentei nr. 32
(2734541)

ABONEAZĂ-TE LA ADEVĂRUL

Pentru luna februarie prețul abonamentului este de 70.000 lei

PENTRU ABONAȚI, ZIARUL COSTĂ DOAR 2800 LEI

Se pot face abonamente și pe trei luni, șase luni și un an, abonații nefiind afectați de majorările de preț ulterioare.

Cititorii care doresc să se aboneze la cotidianul „Adevărul" și întâmpină dificultăți în contractarea abonamentelor sunt rugați să sune zilnic, între orele 8-16, la Oficiul Județean de Poștă Arad (tel. 230.850) sau la redacția ziarului nostru (tel. 281.797).

ANIVERSĂRI

Cu ocazia zilei onomastice, vă doresc domnule
GHEORGHE FALCĂ
vicepreședinte Consiliul Județean Arad, multă sănătate, fericire, succes în activitatea pe care o desfășurați, însoțite de tradiționalul LA MULȚI ANI! Cu deosebit respect, Președinte P.D. VÂRFURILE - Terentie luga. (9647286)

Cu ocazia zilei de naștere, multă sănătate, fericire și un călduros LA MULȚI ANI, pentru

ROTARIU MIHAELA.
Soțul Radu. (520)

La aniversarea ta,
VLASTA MAZUCIL,
îți dorim multă sănătate, fericire și tot binele din lume, ADELINA și DANO. (9878678, Ag. NĂDLAC)

MATRIMONIALE

SEXY, bine dotată, te aștept pe tine, iubitule. Telefon 0740.406.116. (961)

VÂNZĂRI APARTAMENTE O CAMERĂ

Vând (schimb cu apartament 2-3 camere Alfa) garsonieră confort I, etaj IV, Vlaicu, zona Agro. Informații telefon 0723. 782.077. (925)

Vând apartament una cameră, zona Fortuna. Telefon 236664, seara. (4781993)

VÂNZĂRI APARTAMENTE DOUĂ CAMERE

Vând apartament 2 camere, Săvârșin, mobilat nou, utilat, preț negociabil. Telefon 0257-557508. (573)

Vând apartament 2 camere, Micălaca 500, et. IV, 10.000 Euro. Telefon 279718; 0744. 542.931. (843)

Vând apartament 2 camere decomandate, zona Alfa, preț 11.000 negociabil. Telefon 228090, 228033, 0724.269.881. (900)

Vând apartament 2 camere Micălaca, etaj 3. Telefon 263615. (906)

VÂNZĂRI APARTAMENTE TREI CAMERE

Vând apartament 3 camere, etaj IV, Mețianu. Telefon 285085. (814)

Vând urgent apartament 3 camere, et, I, zona Micălaca-Orizont. Telefon 562505, 0744. 597.403, după ora 19. (858)

Vând (schimb) apartament 3 camere, centru, Legea 112. Telefon 232943. (258)

Vând apartament Samantha, 3 camere urcător, zona Polivalentă. Telefon 228562 și 289399. (896)

VÂNZĂRI APARTAMENTE PATRU CAMERE

Vând apartament 4 camere, 113 mp, încălzire proprie, zona BILLA, tot confortul. Telefon 0745.766.998. (722)

VÂNZĂRI CASE

Vând casă str. Calea Radnei, nr. 172, vad comercial. (689)

Vând casă două camere, dependințe, str. Gutuilor 1/B. Telefon 287877. (845)

Vând casă cu 1 ha teren, în apropiere de Arad, preț 4.800 Euro. Telefon 0722.659.084.

Vând urgent 2 case, Calea Timișorii 202, 204, grădină 3600 mp. Telefon 287773; 0745. 862.042. (915)

Vând casă Legea 112, 3 camere, posibil privatizare. Telefon 0745.334.322, 0721. 018.525. (943)

Vând fadromă L 3, stare perfectă de funcționare. Telefon 0744.782.627. (705)

Vând Dacia 1310 Breck, VT 2004, an fabricație 1997, stare foarte bună. Telefon 0788. 400.223. (722)

Vând Volskwagen Passat 1991, injecție ABS CL central, 3.800 EU negociabil. Telefon 0257 - 216081, 0740.603.077. (908)

Vând motor BMW pentru persoane Diesel, 2400 cmc, 1987. Telefon 216081, 0740.603.077. (908)

Vând Opel Astra GLS an 1993, perdoană fizică, servo, trapă, central, pluș, preț 4.600 EU. Telefon 0744.439.590; 0723.815.626. (917)

Vând mașină recoltat porumb știuleți, 2 rânduri, românească, sau toate piesel de asamblat mașină trasă de tractor. Telefon 133, Socodor. (4226850)

Vindem, cheș și în rate (second hand) MAȘINI DE SPĂLAT, TV COLOR, FRIGIDERE, COMBINE, LĂZI, VITRINE FRIGORIFICE, CONGELATOARE, ASPIRATOARE, Calea Radnei nr. 225. Telefon 0257-259339, 563027, 0744. 706.321. (511)

Vindem CASE MARCAT FISCALE, CONSUMABILE, CÂNTARE ELECTRONICE. Telefon 211211, 281188. (c.)

Vând ieftin, garanție, TV color, mașină spălat automată, ladă frigorifică, combină frigorifică. Telefon 275277. (991)

Vând foarte ieftin, garanție, TELEVIZOARE COLOR, MAȘINI AUTOMATE, COMBINE și LĂZI frigorifice. Telefon 274600. (30974)

Vând schiuri din Germania 190 - 200 cm. Telefon 229714. (739)

Vând LEMNE FOC, esență tare, transport la domiciliu. Telefon 282878, 211646, 0745.661.984. (775)

Vând 2.000 kg sămânță lucernă. Telefon 0744.778.454. (4226845)

Vând EN-GROS haine SECOND HAND, de sezon sortate și nesortate. Telefon 0745. 676.333. (799)

Vând urgent cantitate mare de fân. Informații la telefon 0721.699.334. (807)

Vând garaj cărămidă, B-dul Revoluției. Telefon 0788.352.775. (850)

Vând una iapă 7 ani și 3 mânji. Telefon 0745.505.122. (4724484)

Vând 2 vaci gestante, luna aVIII-a. Telefon 262232. (891)

Vând SARE la SACI și BULGĂRI. Transport gratuit. Telefon 0745.275.056; 0740. 675.277. (907)

Vând motor pentru tractor U 445, vibrochen și bloc motor precum și 2 tone fân. Informații Plescuța, telefon 318048. (4222892)

Vând cuptor de aragaz cu 3 ochiuri. Telefon 285132. (947)

Vânc 5 purcei între 100-130 kg și 5 între 40-50 kg, 4 juninci de-a făta, din care una fătată de o lună. Telefon 462974. (4724485)

Vând 35.000 TONE GRÂU import Ungaria. Informații telefon 0745.210.735. (4226849)

Vând cuptor pizza ieftin. Informații telefon 0745.255.820. (962)

Vând garaj bloc 331. Telefon 262956. (961)

Publicitatea noastră, mai aproape de dumneavoastră

ÎN ZONELE UTA ȘI MICĂLACA - AGENȚII DE PUBLICITATE „ADEVĂRUL"

Piața UTA: Magazinul „Cristalul" (aparținând AMET)

În dorința de a apropia mai mult serviciile de mică și mare publicitate de dvs., ziarul „Adevărul" a deschis două agenții de publicitate în Arad. În cursul lunii ianuarie, la Agenția din Micălaca, se pot face și abonamente pe luna februarie.

Program: luni - vineri între orele 9-16

„Adevărul" - publicitate eficientă la tarife avantajoase

Micălaca: Magazinul GIP (aparținând AMET), vizavi de „Coraura"

VÂNZĂRI TERENURI

Vând 5.000 mp teren intravilan, Aradul Nou, posibilități gaz, curent, apă, agent termic. Telefon 0722.355.963. (496)

VÂNZĂRI AUTO

Vând Citroen BX Diesel, 1900 cmc, an 1984, înmatriculat. Telefon 0788.333.614. (711)

Vând Renault 21 Nevada combi, neînmatriculat și Opel Rekord 2,2i, înmatriculat p.f. Telefon 462042 sau 0745. 331.477. (4724481)

Vând Dacia 1310, TLX și Dacia papuc-96, stare tehnică foarte bună. Telefon 0744. 577.956. (712)

Vând (închiriez) microbuz 8+1 locuri Citroen Jumper Diesel, 1994. Telefon 0744. 555.468. (725)

Vând Opel Vectra, an fabricație 1990. Telefon 0744. 568.857. (867)

Vând VW Transporter TD, an fabricație 1989, înmatriculat persoană fizică, stare bună, preț 2.800 Eu, negociabil. Telefon 0257-373544, 0723.207.453. (862)

Vând Dacia Break, 1994; IMS 461 motor Ford, piese Ford Cargo 1990, caroserie Nissan Laurel. Telefon 418443, 0745. 802.527, 0740.234.403. (885)

Vând Ford Sierra PF Automatic '92, genți aluminiu, muzică alarmă. Telefon 0723. 782.077. (925)

Vând VW Bora TDI PD, an 2000, 71.000 km, argintiu metalizat, climatronic, 4 geamuri electrice, încălzire în scaune, 6 viteze, sound sistem, genți aluminiu, cârlig, computer de bord, Combi, preț 13.650 EU negociabil. Telefon 0257 - 276.752, 0722.213.076. (918)

Vând semiremorcă 500 kg, 2 bucăți, an 1998, 2002. Telefon 218042, 0744.958.818. (932)

Vând VW Passat, fabricație 1998, gri metalizat, stare foarte bună, preț 11.500 EU. Telefon 0744.568.881. (933)

Vând Dacia 1310 stare perfectă singur proprietar. Telefon 287495, 0745.399.589. (952)

Vând plug două capuri, reversibil, 13.500.000 lei negociabil. Telefon 0744.764.901; 0257 - 254495. (955)

Vând Skoda Favorit LX, vișiniu, 1993, 1.300 cmc. Telefon 0745.751.492; 233092 după ora 20. (986)

VÂNZĂRI ELECTRO

Vindem CASE MARCAT FISCALE, CÂNTARE ELECTRONICE și CONSUMABILE. Telefon 272727, 282829. (409)

Vând TELEVIZOARE COLOR, diferite diagonale, cu telecomandă, teletext. Telefon 338090. (840)

VÂNZĂRI DIVERSE

Vând TABLOU (43x32 cm) ulei, al pictoriței MAGYARI ILONA (1924), portret de bărbat. Telefon 0265 - 125426, orele 20.21. (mp)

Vând GARAJ ULTRACENTRAL, cu extras CF. Telefon 0744.784.443. (719)

Vând GEAMURI TERMOPAN lemn stratificat, ROLETE PLASTIC import. Telefon 0745.380.320. (1)

Vând PLASĂ GARD ZINCATĂ, 25.000 lei/kg, CUIE CONSTRUCȚII, 20.000 lei/ kg, str. VRABIEI 4. Telefon 289997. (864)

Vând 300 oi mame, vizibile zilnic, sat Zăbalț nr. 133. Telefon 0723.215.608; 0722. 295.319. (842)

Vând baloți de paie de orz, foarte bune pentru furajat animale, în Gai. Telefon 274297. (774)

Vând 300 baloți paie orz, în comuna Olari. Telefon 377128. (4724483)

Vând trei tauri mari. Informații telefon 235551. (817)

Vând PARCHET FAG (orice cantitate), pervazuri. Telefon 0744.555.338, 0745.648.047. 235271. (4781977)

Vindem TERMOTECI noi, INSTALAȚII complete. RATE, avans ZERO. Telefon 0740. 848.239. (430)

Vând un mânz mascul, de culoare deres, vârsta 10 luni, Lipova, str. Horia, nr. 25. Telefon 562947. (3913060)

Vând (lichidez) gospodărie cu animale: vacă, grăsuni, găini ouătoare. Telefon 0257 - 262619. (4780799)

Vând 8 purcei rasă carne, 10 săptămâni. Telefon 287384. (4780798)

Vând COLȚARE, CANAPELE. Telefon 286069. (904)

Vând BOLȚARI 300x250x 200, 8.200 lei/buc mc 550.000 lei. Telefon 0257 - 284793, 0722.381.750. (905)

Vând garaj în Micălaca, str. Batiștei. Telefon 263615. (906)

CUMPĂRĂRI AUTO

Cumpăr motor MAZDA 626 DIESEL, 2000 cmc. Telefon 535058, 0744.635.011. (914)

Cumpăr Dacia cu CIV și numere noi, din 1985-1995, ofer maxim 17 milioane. Telefon 0723.837.619. (833)

Cumpăr Dacia 1307, an 1998-2000, stare bună, ofer 2.500 Eu maxim. Telefon 0723.237.151. (849)

Cumpăr talon BMW 524 TD. Informații telefon 462974. (4724485)

CUMPĂRĂRI DIVERSE

Cumpăr: PORUMB, ORZ, OVĂZ. Telefon 0744.784.568. (649)

Cumpăr grâu de panificație. Informații telefon 0740.172.327. (4724482)

Cumpăr deșeuri de fier vechi, cantități mari, prețuri mari. Telefon 0723.404.010. (522)

Cumpăr mașini de cusut Singer, Nauman, Piaff, Raizer, Pionex. Telefon 0923.253.924. (966)

LOCURI DE MUNCĂ

Angajăm familie serioasă pentru fermă animale la 50 km de Arad. Telefon 0257-275701, 0745.544.544. (865)

SC SECURITY SRL angajează AGENȚI PAZĂ (băieți și fete). Telefon 228786. (249)

(Continuare în pagina 15)

(Urmare din pagina 14)

Firmă încălțăminte angajăm MAȘINISTE pentru cusut și subțiat și CUSĂTORI MANUALI. Telefon 288745. (453)

TOP SECURITY Arad, Piața Sârbească, nr. 1, telefon 281410, 280228, angajează PERSONAL PAZĂ și SECRETARĂ, domiciliul în Arad. (700)

Caut COAFEZĂ pentru colaborare. Telefon 0721. 374.159. (920)

Angajez SPĂLĂTORI AUTO, experiență, Micălaca, Calea Radnei 236. Telefon 279058. (4780797)

Angajăm ȘOFER DISTRIBUITOR PÎINE, disponibil program prelungit. Telefon 0744. 592.017. (4781990)

SC selectează PERSONAL pentru DEPARTAMENTUL PROMO. Oferim: carte, calificare muncă; salar 4.950.000; program flexibil. Telefon 276817 orele 9-16. (901)

Societate comercială angajează pentru punct de lucru VLADIMIRESCU: TÂMPLARI și MOTOSTIVUITORIST. Telefon 276130, orele 8-15. (936)

Angajăm TÂMPLARI. Telefon 287448. (936)

Angajez ARHIVARI și LEGĂTORI calificați. Telefon 0723.185.440; 0256 - 206469, orele 22-23. (946)

Bar HEXAGON angajează BARMANI și OSPĂTARI. Salariu atractiv. Telefon 0745.067.193. (950)

Angajăm MUNCITOR NECALIFICAT pentru manipulare anvelope în magazie. Telefon 247481, 247485. (954)

SC AUTOLUX SRL angajează REFERENT COMERCIAL. Telefon 338173. (959)

Firmă de ÎNCĂLȚĂMINTE angajează MECANIC. Telefon 254233. (967)

SC MANUIELA STIL SRL cu sediul în Pecica, angajează CONTABIL evidență primară, OPERATOR CALCULATOR, având și permis de conducere auto. Informații telefon 256359 Arad, orele 9-17. (987)

SOCIETATE COMERCIALĂ angajează CONFECȚIONERE și CROITORI în serie. Salar atractiv și bonuri de masă. Informații telefon 254702 sau 0723.776.225. (988)

Angajăm VÂNZĂTOARE pentru produse alimentare. Telefon 229886, după ora 14. (4781992)

Angajez SPĂLĂTOR AUTO, zona Vlaicu. Informații telefon 0723.761.535. (4781998)

Angajez VÂNZĂTOARE GHERETĂ, salar avantajos, până la 50 de ani. Telefon 279578 sau 0721.192.175. (5155952)

PRESTĂRI SERVICII

SILDOR PROD.
REPARAȚII, MONTAJ frigorifice și aer condiționat, VÂNZĂRI vitrine și rafturi frigorifice, noi. Telefon 0257-349121, 0257-270622. (c. 32)

Execut lucrări construcții: ZUGRĂVELI, TENCUIELI, PARCHETĂRI, FAIANȚĂRI. Calitate, corectitudine, negociabil. Telefon 0722.197.939. (954)

Școala de șoferi, col. RUSU LUCIAN, face înscrieri. Telefon 283696. (448)

Executăm ZUGRĂVELI, GRESIERI, FAIANȚĂRI, PARCHET LAMINAT, RIGIPS, RAȘCHETĂRI, vopsitorii, etc. Telefon 0744.206.599. (968)

DIVERSE

Vlahuță Constantin, sănătate multă și putere doamnei
ELISABETA,
pierdusem afacerile mele personale și după două ședințe mi-am revenit. Puteri reale, vindecă beția, impotența, argintul viu, cununiile, etc. Apelați la 0721.754.490. (822)

SC AGROMEC SÂNTANA SA convoacă adunarea generală extraordinară a acționarilor, cu următoarea ordine de zi: Aprobarea transformării societății în societate de tip închis potrivit art. 136 lit. B din O.U.G, nr. 28/2002 aprobată prin Legea nr. 525/2002. Convocarea are loc pe data de 6.02.2003, ora 10, la sediul unității. În cazul în care prezența acționarilor nu este conform legii, AGA se reprogramează pentru a 2 zi, la aceeași oră și-n același loc. Acționarii care nu pot fi prezenți, pot fi reprezentați prin procură, care se găsește la sediul unității. Relații telefon 0257 - 462434. (47244861)

Stimați cititori arădeni, s-a întors din nou la Arad, la cererea clienților, cea mai mare tămăduitoare a anului 2002,
AURELIA ARDELEANCA
care vă spune la precizie, trecutul, prezentul și viitorul. Posedă mari puteri, moștenite de la bunici și străbunici. Această minunată doamnă lucrează cu Magie albă și rugăciuni știute numai de ea. Dezleagă orice tip de farmece, cununii legate, lecuiește beția, impotența scoate argintul viu, face de spor, aduce persoana iubită înapoi, confecționează talismane de noroc. Sunați cu încredere, Arad, telefon 0723.924.535. (935)

Anonim,
VALERIA ZENA
mi-a adus fericirea, mi-a dezlegat cununia. Sunați, 0257 - 279568; 0744.288.220. (836)

Cea mai puternică prezicătoare din ROMÂNIA din timpurile actuale este
IRINA.
Este cea mai puternică, vestită și celebră vrăjitoare și prezicătoare, care poate rezolva orice în domeniu ce depinde de ea. Lucrează cu magia albă. Vă aduce persoana iubită, spor în casă, vă desface farmecele și duhurile rele, vindecă impotența și argintul viu. Apelați la telefon 0721.876.319. Un prieten. (989)

CITAȚII

Se citează pârâta Kovacs Cristina, la Judecătoria Arad, pentru data de 04.02.2003, ora 9, sala 219, în proces cu Busuioc Eugen, în dosarul 11553/2002, pentru încredințare minor. (960)

ÎNCHIRIERI

Căutăm închiriere SPAȚIU COMERCIAL, central, 30-40 mp. Telefon/fax 0259-467122. (730)

Închiriez DEPOZIT din cărămidă cu BIROURI, 370 mp, zona UTA. Telefon 272676. (570)

Ofer spre închiriere urgent, 2 SPAȚII COMERCIALE, central. Telefon 0722.344.810. (894)

Închiriez (ofer) apartament 2 camere confort I, zonă liniștită, preț 100 EU. Telefon 274245; 0740.064.653. (919)

Bărbat serios, 45 ani, caut urgent gazdă la o doamnă serioasă și curată. Telefon 0724.948.121. (923)

Închiriez (ofer) BAR AMENAJAT (TAVERNĂ) cu bucătărie, încălzire gaz. Telefon 0740.013.980. (927)

Ofer spre închiriere încăpere 30 mp, ultracentral, pentru sediu firmă, birou. Telefon 0721.498.111. (921)

Închiriez (ofer) casă 1 cameră, bucătărie și grădină mare, str. Țebei, nr. 14. Telefon 0745.406.776. (898)

Ofer spre închiriere apartament 1 cameră, zona Alfa. Informații telefon 0721.529.857 - după 15.30 sau 271346. (939)

Ofer spre închiriere apartament 2 camere mobilat, str. Spitalului. Telefon 270433, 0744.530.672. (931)

Ofer închiriere apartament una cameră Micălaca, 90 EU. Telefon 281195. (934)

Închiriez (ofer) cameră de 27 mp, trifazic, intrare din stradă (circulată), neâncălzită, chirie modestă. Telefon 0257 - 228520. (951)

Închiriez SPAȚIU COMERCIAL, 70 mp. Telefon 232696, orele 10-18. (972)

Ofer închiriere apartament 1 cameră + dependințe, central. Telefon 284718, 0722.986.407. (974)

PIERDERI

Pierdut carnet de student eliberat de Facultatea „Aurel Vlaicu", pe numele Cican Maria. Îl declar nul. (940)

Pierdut carnet de student eliberat de Facultatea de MMI Universitatea „Vasile Goldiș", pe numele Grib Elena. Îl declar nul. (938)

Pierdut certificat medical eliberat de CMI dr. Codreanu Magdalena, pe numele Pnacsek Cristina, perioada 7 - 10 ianuarie 2003. Îl declar nul. (942)

Pierdut carnet de asigurat, eliberta de CAS Arad, pe numele Lasc Andrei. Îl declar nul. (948)

Pierdut carnet de șomaj eliberat de DMPS Arad, pe numele Laszlo Szelpal. Îl declar nul. (949)

† SERVICII FUNERARE †

RO STYL COMPANY
SERVICII FUNERARE COMPLETE
PRODUCĂTOR SICRIE
ARAD, STR. M. EMINESCU 22, TELEFON 214.422
Magazin deschis și noaptea
OFERIM
- SICRIE 10 MODELE DE LA 800.000 LA 3.600.000
- SICRIE LUX 4 MODELE DE LA 4.500.000 LA 20.000.000
- LENJERIE DECES 6 MODELE DE LA 300.000 la 2.000.000
- CRUCE, LUMÂNĂRI, PROSOAPE, BATISTE, MÂNERE și ȘURUBURI SICRIU

OFERTĂ SICRIU FAG CRUCE RESPETE 1.500.000
APELÂND LA SERVICII: ÎMBRĂCAT, FORMOLIZAT ȘI TRANSPORT BENEFICIAȚI DE 15% REDUCERE
LA SICRIU ȘI TRANSPORTUL LA DOMICILIU GRATUIT
▼PLATA ȘI DUPĂ ÎNCASAREA AJUTORULUI DE ÎNMORMÂNTARE.
PĂREREA DVS. CONTEAZĂ!
TELEFON 094.690.121

IN MEMORIAM "KUKI"
Servicii Funerare Complete
Str. M Eminescu Nr.4
ÎN CURTE
Tel:211.929 - 0723.343.964
Magazin deschis la orice oră
OFERĂ:
SICRIE 10 modele de la 600.000 - 2.800.000
SICRIE LUX 6 modele de la 3.600.000-10.500.000
SICRIE import 70.000.000 lei
Mânere, șuruburi accesorii
LENJERIE 7 modele de la 350.000 - 1.400.000
GRATUIT ! ! ! !
Transportul sicriului la domiciliu
ÎMBĂLSĂMATUL
Plata în Rate ! ! !
Transport Intern și Internațional

† DECESE †

Cu mare durere în suflet, anunțăm trecerea în neființă a soției, mamei, bunicii, străbunicii
SZILAGYI ROZALIA.
Înmormântarea astăzi, 22 ianuarie, ora 13, la Cimitirul Pomenirea. Familia îndoliată.

Cu nemărginită durere anunțăm încetarea din viață a celui care a fost
prof. FĂRCAȘ CONSTANTIN,
tată, socru, bunic și frate. Înmormântarea va avea loc joi, 23 ianuarie 2003, ora 14, de la Capela Cimitirului Pomenirea. Familia LOZNEANU.

Cu adâncă durere anunțăm încetarea din viață a scumpului nostru tată, fiu și bunic,
MIHUȚ PETRU,
în vârstă de 56 ani.
Înmormântarea va avea loc joi, 23 ianuarie 2003, ora 15, la Cimitirul POMENIREA. Familia îndoliată: Mihuț Eugen și Rodica.

Cu adâncă durere în suflet anunțăm decesul iubitului nostru
ing. MIHUȚ PETRU,
născut în Galșa,
în vârstă de 79 ani. Înmormântarea va avea loc azi, 22 ianuarie 2003, ora 13, de la Capela Cimitirului Micălaca. Familiile îndoliate: Mihuț și Manole.

Cu adâncă durere în suflet anunțăm decesul iubitului nostru soț și tată,
TODOR IOAN.
Înmormântarea va avea loc joi, 23 ianuarie 2003, la Cimitirul Eternitatea. Soția Lenuța și fiica Loriana.

Cu adâncă durere anunțăm încetarea din viață a iubitului nostru, soț, frate, cumnat,
psiholog
LIVIUS SAVIN,
în vârstă de 57 ani. Înmormântarea va avea loc joi, 23 ianuarie 2003, ora 14, la Cimitirul Eternitatea. Familiile îndoliate: Slăvei, Savin, Ciobanu, Scaburri.

† CONDOLEANȚE †

Asociația Nevăzătorilor din Arad și conducerea ei, deplâng moartea membrei fondatoare,
LUPU GEORGETA
de 73 ani. Dumnezeu s-o odihnească!

Mulțumim tuturor celor care au fost alături de noi, prin prezență, coroane și flori, la decesul mamei noastre dragi,
GHIRLEA EUGENIA.
Familia îndoliată. (909)

Cu nemărginită durere și cu sufletele cernite anunțăm trecerea la cele veșnice a iubitului nostru frate, cumnat și unchi,
VETERAN DE RĂZBOI,
profesor
FĂRCAȘU CONSTANTIN.
Îi vom păstra o vie amintire. Dumnezeu să-i dea odihnă veșnică! Familia Fărcaș Ilie - frate, familia Bohan Vasile - nepoți. (976)

Cu inima zdrobită de durere anunț încetarea din viață a scumpului meu tată,
TODOR IOAN.
Nu te voi uita niciodată! Fiica Loriana. (4781995)

Un ultim omagiu celui care a fost bun prieten,
TODOR IOAN.
Sincere condoleanțe familiei Todor Lenuța cu fiica Loriana, din partea familiei TRIPA IOAN. (4781997)

Sincere condoleanțe colegei TODOR LENUȚA, la pierderea soțului ei. Un ultim rămas bun. Odihnește-te în pace! Din partea firmei SC NELCOM SRL. (4781997)

Ai plecat dintre noi prea tânăr, iubitul nostru frate, cumnat și unchi,
MIHUȚ PETRU.
Te vom plânge mereu. Sora Aurelia, cumnatul Niky și nepoata Karina. (977)

† COMEMORĂRI †

Ziua de 22 ianuarie a schimbat destinele noastre în tristețe și durere, azi se împlinesc 10 ani de când ne-a părăsit cel care a fost soț și tată,

CORNEL TOMUȚA.
„Vor trece anii toți/Și vom îmbătrâni/Dar mângâierea ta/În veci ne va lipsi". Dumnezeu să te odihnească în pace! Soția RODICA, copiii GABRIEL, CRISTIAN, LAURA. (956)

Cu aceeași durere și tristețe în suflet, ne aplecăm cu pioșenie în fața mormântului dragului nostru
prof. univ. dr.
ILIE IOVĂNAȘ,
la 3 ani de la plecarea dintre noi în eternitate. Dumnezeu să-i dea odihnă veșnică. Comemorarea vineri, 24.01.2003, ora 13, la Cimitirul Grădiște. Familia IOVĂNAȘ. (963)

Azi, 22 ianuarie se împlinesc 7 (șapte) ani de la decesul dragului nostru fiu și frate,

STANCA
SERGIU FLORIN.
Amintirea chipului tău frumos rămâne veșnic vie în inimile noastre. Parastasul va avea loc duminică, 26 ianuarie, ora 15, la Catedrala Veche. Mami, tati și sora.

La trecerea a 10 ani în neființă a celui care a fost
PAUL RABA,
un gând frumos. Fiica Marcela și nepoții Oana și Nicu. (979)

Lacrimi, dor și multă tristețe ascunsă în suflet, în ianuarie, când, cu ani în urmă, au plecat dintre noi
TRAIAN și
AURELIA OLARIU
din Șiria.
Dumnezeu să-i odihnească! Fiul și fiica împreună cu familiile. (994)

S.C. SATLINE S.R.L. TELEFON 251.461, 0744/507.211 SHOW ROOM ARAD, Piata Mihai Viteazul - BL. M7 - PARTER

TÂMPLĂRIE DIN ALUMINIU ŞI P.V.C.

CU GEAM TERMOPAN; PROFILE PVC TROCAL Germania; PROFILE ALUMINIU Grecia

BD. REVOLUŢIEI 10
Vis a Vis de Banc Post
Tel: 270.525 270.424

BD. REVOLUŢIEI 54
Lângă BELFE
Tel: 228.684

STR. CRIŞAN
Magazinul Metalul
Tel: 255.985

BD. REVOLUŢIEI 37
Mag. Sanitas
Tel: 255.780 255.068

Cumpără de la
CORAURA
şi primeşti
Cadou
ASIGURAREA pentru
CASA sau Maşina TA

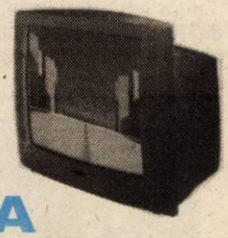

Vânzări în rate
FĂRĂ GIRANT
şi
FĂRĂ AVANS

Transport gratuit până în Casa ta! (3235800)

CAMERA DE COMERŢ ARAD

ORGANIZEAZĂ URMĂTOARELE CURSURI:

- Reglementările contabile aprobate prin O.M.F. 306/2002, armonizate cu directivele europene;
- Contabilitate şi aplicaţii pe calculator, în conformitate cu reglementările contabile actuale pentru toate societăţile comerciale;
- Iniţiere în utlizarea calculatoarelor şi birotică (Windows, Word);
- Limbi străine (engleză, italiană, franceză, germană);
- Limba italiană pentru aistenţi medicali.

Informaţii suplimentare la sediul CCIA Arad
Str. Cloşca nr. 5, camera 31, etajul 2 Tel. 20.88.07; 20.88.08
(c. 39)

S.C. **NUTRIENTUL** S.A. Palota

COMERCIALIZEAZĂ DIN PRODUCŢIE PROPRIE PRIN:

Abatorul din Salonta (situat la 60 km de Arad) - carne de pasăre şi produse din carne de pasăre refrigerate sau congelate;
Informaţii la tel. 0259-467.823

Ferma din Iosia (Oradea) - porc viu sau carcasă de porc.
Informaţii la tel. 0259-453.051

Cumpără PORUMB în cantităţi nelimitate.
Informaţii la tel. 0259-416.089, 0744.795.348 - D-na Popa.
(3235809)

TÂMPLĂRIE PVC CU GEAM TERMOPAN CALITATE GERMANĂ GEALAN Fenster-Systeme

Convingeţi-vă!

Cel mai bun! Cel mai ieftin! În rate!

ARAD, STR. CAIUS IACOB BL.R
FOSTUL Mag. CĂMINUL (lângă BANC POST)

TELEFOANE 0257-256.899 0722-528.185

S.C. LIPOMIN S.A. tel/fax 0257-563.093

oferă spre vânzare APĂ MINERALĂ NATURALĂ, marca LIPOVA

carbogazoasă şi plată, la sticlă de 1 litru, PET 0,5 l, 1,5 l, 2l
prin punctele de vânzare (desfacere a apei minerale LIPOVA):

1. Arad - Str. I.R. Şirianu nr. 15, persoană de contact: Marcu Jorjeta,	tel. 281.162
2. Arad - Str. Fragilor nr. 6, persoană de contact: Ţigan Gheorghe,	tel. 289.073
3. Arad, str. N. Titulescu bl. 334, ap.19, persoană de contact: Şops Lucreţia,	tel. 0745.500.946
4. Arad - Str. Griviţei nr. 22, persoană de contact: Henegar Aurelia,	tel. 251.170
5. Arad - Str. P. Sporturilor nr.10, bl. 25, ap.39, persoană de contact: Cândea Bujor,	tel. 231.370
6. Arad - Str. Ciocârliei nr. 9, persoană de contact: Bulz Maria,	tel. 286.139
7. Arad - Str. Caransebeş nr. 26, persoană de contact: Roman Maria,	tel. 288.647 sau 288.009
8. Arad - Str. Arinului nr. 36, persoană de contact: Engler Tita,	tel. 287.028
9. Arad - Distribuitor AF Andreea, persoană de contact: Stoica Claudiu,	Bd. Mărăşeşti nr. 33 tel. 232.090,0744.158.620
10. Arad-Distribuitor S.C. Olimp S.R.L., persoană de contact: Meteş Olimp,	Str. Cocorilor nr. 5, bl. B, tel.349.443 sau 0722.423.399
11.9. Arad - Distribuitor S.C. Eliezer S.R.L., persoană de contact: Chereş Cornel,	Str. O. Goga nr. 16+18, tel. 256.352 (3235808)

SOCIETATE COMERCIALĂ CU ACTIVITATE DE PRODUCŢIE INDUSTRIALĂ CAUTĂ:

Responsabil tehnic-comercial

Cerinţe:
- Vârsta 30-50 ani, cu experienţa min. 5 ani
- Persoană dinamică, cu disponibilitate pentru deplasări
- Capacitate organizatorică
- Cunoştinţe operare PC (Word, Excel, Mail)
- Permis de conducere şi maşină

Avantaj:
- Relaţii existente cu operatori economici din domeniul metalurgic, siderurgic şi manufactura de produse industriale din metal
- Noţiuni de desen tehnic

Se oferă:
- Compensare materială deosebită
- Condiţii foarte bune de muncă
- Autonomie decizională în realizarea obiectivelor

Cei interesaţi sunt rugaţi să trimită CV la fax: 0257-289207 (3912544)

MAGAZINUL FIRST BIKE
ARAD, str. REVOLUŢIEI nr. 85

Vrei să slăbeşti?
Vrei să nu te îngraşi?
Vrei o sănătate de fier?
Vrei să-ţi păstrezi silueta?

ACUM AI OCAZIA
OFERTĂ DE DAI PE SPATE !!!
APARATE FITNESS

O gamă imensă îţi punem la dispoziţie pentru satisfacerea dorinţelor tale

LA PREŢURI INCREDIBIL DE MICI

NU UITA- Tot aici este şi lumea bicicletelor tip Mountain Bike, marca "FIRST BIKE"

FUNDAŢIA ROMÂNO-GERMANĂ

Centrul de pregătire şi perfecţionare profesională

Organizează

Cursuri de calificare:
- BUCĂTAR - 3 luni
- VÂNZĂTOR - 3 luni
- ÎNGRIJITOR LA DOMICILIU - 6 luni
- SUDOR - 3 luni
- MECANIC AUTO - 4 luni

Cursuri de perfecţionare:
- OPERATOR PC - 1 lună
- CONTABILITATE - 3 luni

GRATUIT

pentru persoanele fără loc de muncă
- CONFECŢII ÎMBRĂCĂMINTE - 3 LUNI
- TÂMPLAR UNIVERSAL - 4 LUNI
- CONFECŢII ÎNCĂLŢĂMINTE - 3 luni

Informaţii:
Vladimirescu, str. Gării nr.59, Tel. 057-514931; 514934,
Arad, str. Episcopiei nr. 32, Tel: 057-214965
Cursurile sunt avizate de Ministerul Muncii
(3235853)

ASIGURAREA OBLIGATORIE AUTO 2003

OMNIASIG
Member of TBIH GROUP

MARELE PREMIU - 1 MILIARD DE LEI
20 X 100 MILIOANE DE LEI
20 X 50 MILIOANE DE LEI

EŞTI ASIGURAT ŞI... BOGAT !!!

Completaţi şi trimiteţi Talonul Promoţional la oricare dintre sucursalele OMNIASIG sau la Sediul Central din B-dul Aviatorilor nr. 28, sector 1, Bucureşti până la data de 31 ianuarie 2003 (data poştei). Tragerea la sorţi a câştigătorilor va avea loc în data de 28 februarie 2003. (2734830)

VREI
- ❑ Să câştigi bani?
- ❑ Să ai prestigiu?
- ❑ Să fii apreciat?

Atunci, dacă ai:
- ❑ vârsta 25-60 ani,
- ❑ studii medii sau superioare
- ❑ abilităţi în comunicare

Trimite CV-ul tău la tel. fax 0257/213337
Informaţii suplimentare la tel. 0257/213327

PODELE LAMINATE

MATROS 2000 de la 149.000 lei/mp

LAMBRIURI MDF şi PVC

la preţuri fără concurenţă

Tel.: 0257 / 349 888 , 0722 / 253 222
Arad, C. A. Vlaicu nr. 28-32
(înainte de stadionul UTA-fosta şcoală de şoferi)

SOCIETATE COMERCIALĂ

închiriem spaţiu comercial
(133 mp) pe Bd. Revoluţiei 52-54

Informaţii suplimentare:
0257/206326, 206327 (3235840)

BT BANCA TRANSILVANIA

Banca Transilvania oferă servicii de electronic banking clienților săi

Arad, str. Unirii nr.5-7

ADEVĂRUL

Cotidian independent Arad

Anul XV, nr. 3816

Joi, 23 ianuarie 2003 • 16 pagini • 5000 lei • e-mail: adevarul@arad.ro; adv.pub@arad.ro

BRAT Publicație auditată în semestrul I 2002

Tiraj mediu zilnic vândut: 30 531

WEST BANK S.A.

ARAD, B-dul Revoluției nr. 88
TELEFON: 284.888; FAX: 285.202

WESTERN UNION TRANSFER DE BANI ®

Cel mai rapid mod de a primi bani din toată lumea

SOLUȚII

Ai zice că-n România totul se învârte în jurul alegerilor. Abia s-a lepădat premierul de temele anticipate-demisie-remaniere, clasate acum ca „subiecte artificiale", că iar a ajuns de unde a plecat. Soluția: dacă anticipate nu, atunci să fie... (alegeri) amânate. Cum la ele nu se poate renunța de tot vom avea posibil alegeri din 2004 până-n 2005. Să tot alegi. Locale în prima parte a anului, prezidențiale mai spre toamnă și parlamentare prin martie 2005. Lovitura o constituie conform scenariului, prezidențialele ce ar putea fi separate de parlamentare. Dialectic, prin departajare vom câștiga continuitate. Iar activitatea președinției și parlamentului nu vor fi întrerupte simultan. De pierdut vor pierde partidele tractate de lideri-locomotivă.

PSD va fi oricum în situația de partid fără principiul motor întrucât, constituțional, retragerea „locomotivei" Iliescu e inevitabilă. Dar partidul are altă putere de convingere decât opoziția. Abia apucase presa și opinia publică să digere idea votului uninominal că Năstase iată, a schimbat din nou subiectul. Spre ceea ce îl preocupă evident în mod deosebit. Neliniștea premierului nu este împărtășită și de alegători. Care au cu totul alte motive de îngrijorare: facturile de întreținere pe decembrie care, cel puțin la capitolul încălzire, au ajuns la sume fabuloase. De alegeri însă nu vor scăpa. Însă în această lună dramatică opțiunea multora va fi: plătesc factura și mor de foame ori mor de frig ca să nu moară de foame. Ciudat. Abia ne dăduse vestea bună Marian Sârbu ministrul muncii și protecției sociale că de când a venit PSD la putere sărăcia a scăzut cu 9 la sută. Dacă fenomenul invocat de ministru s-a petrecut înseamnă că cei 9% fie au plecat din țară, fie s-au îmbogățit peste noapte și au migrat spre clasa de mijloc fie pur și simplu au trecut spre cele veșnice. Optimismul lui Sârbu nu este întrecut poate decât de cel al Danielei Bartoș. Deoarece Casa Națională de Pensii nu va mai plăti către Casa Națională a Asigurărilor de Sănătate cei 7 la sută destinate asigurării serviciilor medicale ale pensionarilor (120.000 miliarde), că oricum, fondul de pensii e într-un cronic deficit, și cum contribuțiile salariale pentru asigurările de sănătate s-au redus cu 0,5 la sută, soluția inovatoare găsită de MS a fost iute lansată pe piață: „coplata".

DORU SAVA

(Continuare în pagina 5)

„Rezolvarea" deficitului din sistemul sanitar

ÎN SPITAL - CU BANI DE-ACASĂ

- „Descurajarea internărilor inutile"
- Taxa - aplicată subiectiv
- Normele - contestate în instanță

Pag. 9

Pag. 8

ELEVĂ LA SEBIȘ, PROFESOR LA... HARVARD

UN „OLANDEZ" LA F.C. UTA

Pag. 12

Raid cu O.J.P.C.

APĂ MINERALĂ ÎNGHEȚATĂ, PRODUSE EXPIRATE ȘI MULTĂ MIZERIE

Foto: ONORIU FELEA

Pag. 7

Cluburile - cele mai „tari" locuri de distracție

Pag. 10

ABONEAZĂ-TE la ADEVĂRUL

Pentru luna februarie prețul abonamentului este de 70.000 lei

Se pot face abonamente și pe următoarele trei sau șase luni

Abonații pot câștigă lunar 10 premii de fidelitate în valoare de un milion de lei fiecare

La sfârsitul anului, abonatilor le vor fi oferite premii speciale în valoare de zeci de milioane de lei.

Citește ADEVĂRUL cotidianul care îți oferă, cu promptitudine cele mai interesante și utile informații

ÎNCHIRIEZ SPAȚII PRODUCȚIE
500 m², 1000 m² , 1500 m² – cu toate utilitățile

TELEFOANE
272.812, 0721.269.70[illegible]

Calendar

Astăzi, Soarele răsare la ora 7 și 44 de minute și apune la ora 17 și 11 minute.

Au trecut 22 zile din acest an. Au mai rămas 343 de zile până în 2004.

Praznicul zilei: Biserica ortodoxă: Sf. Sfințit Mc. Clement al Ancinei și Sf. Mc. Agatanghel; **Biserica greco-catolică:** Sf. M. Clement și Agatanghel.

A venit BARZA!

La Arad: Rudolf Iudith, **Aldea** Damaris, **Moiseian** Valentina Cristina, **Apostu** Daniela Cristina, **Ciurar** Darius Gavril.

La Chișineu-Criș: Mernezan Ioan.

La Sebiș: Voiculescu Vanesa.

ACTUALITATEA CULTURALĂ

FILARMONICA DE STAT ARAD

Prezintă azi, 23 ianuarie, ora 19,00 la Sala Palatului Cultural, medalion Felix Mendelssohn Bartholdy. Dirijor Horst Hans Baecker - Germania. **Solistă: Cristina Anghelescu.**

În program: Uvertura Hebridele op. 26; Concertul pentru vioară și orchestră în mi minor op. 64; Scherzo din Visul unei nopți de vară op. 61; Simfonia a IV-a în la major Italiana op. 90.

TEATRE

Azi, 23 ianuarie, ora 18: Teatrul Maghiar Oradea prezintă piesa OLIMPIO; **Sâmbătă, 25 ianuarie**, ora 18, APROPO AȚI CHEMAT POMPIERII, regia Liana Didilescu; **Duminică, 26 ianuarie**, JUCĂTOAREA DE CĂRȚI, în regia lui Laurian Oniga.

CINEMATOGRAFE

Dacia: Fracul magic (SUA) 10; 12; 14; 16; 18; 20

Muresul: Gosford Park (Anglia-SUA) 10; 12,30; 15; 18

Arta: Semne (SUA) 16; 18; 20

Sala Mică: Tanguy (Franța) 15,30; 18,30

AU PLECAT DINTRE NOI

Savin Livius (1945), Imre Istvan (1920), Todor Ioan (1953), Mihuț Petru (1946), Bogdan Ioan Gheorghe (1951), Drăgan Augustin (1925), Balint Irma (1944)

Echipa de serviciu

MONICA ARDELEAN
secretar de redacție

Bianca Felea, Ioan Leac, Adela Pop, Dina Rujan, Ramona Vidulescu
tehnoredactare computerizată

Doina Jurcă, Fira Răzman, Aurica Telcian, Dacian Toduța
corectură

„ADEVĂRUL" VĂ ASCULTĂ

La telefonul dimineții, 280944, între orele 9,00-12,00

Mai avem reduceri la abonament? Dna **Dorica Matiuț** din Arad, Calea A. Vlaicu, ne-a contactat la redacție pentru a-și exprima nemulțumirea vizavi de faptul că „cei de la RCS nu mai acordă reduceri pentru persoanele cu handicap. Un anunț al domnului director de la RCS Arad informa arădenii că persoanele handicapate beneficiază de reducere la plata abonamentului. Eu sufăr de un handicap, am prezentat toate actele necesare în acest sens, dar nu am fost băgată în seamă de nimeni. Mi s-a spus chiar că nu se mai acordă aceste reduceri. Îl rog pe dl. director să facă public în presă acest aspect, asta ca să nu ne mai stresăm."

Redactor de serviciu, R. M.

La telefonul după-amiezii, 280003, între orele 15,00-18,00

Doamna Teofilia Koppandi, domiciliată pe strada Faleza Sud, bl. 65, ne-a sunat la redacție pentru că este indignată de atitudinea celor responsabili de administrația orașului și județului Arad. **„În loc să fie sancționați sau să-și dea demisia, domniile lor acuză arădenii, ba mai mult, se felicită reciproc pentru „operativitatea" de care au dat dovadă la înlăturarea zăpezii și se bucură că nu au fost evenimente grave în această perioadă. Nu știu ce înseamnă „grav" pentru edilii Aradului însă știu că este foarte grav ca acești oameni să se ocupe în continuare de administrația orașului. De aceea îi întreb pe concetățenii mei prin intermediul ziarului „Adevărul", până când vom tolera asemenea oameni."**

Redactor de serviciu, D. A.

METEO

Vremea va rămâne caldă pentru această dată. Cerul va fi temporar noros. Izolat va ploua slab. Vântul va sufla slab la moderat din sector sudic. Noaptea și dimineața, pe alocuri vor fi condiții de ceață.

Temperaturi maxime:
3 la 6°C.

Temperaturi minime:
-3 la 0°C.

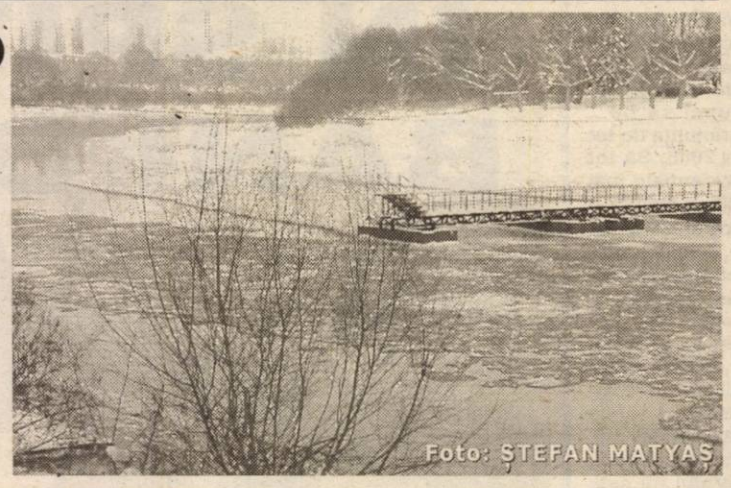

Foto: ȘTEFAN MATYAS

UTILITARE

PIEȚE, TÂRGURI

Astăzi, este zi de piață agroalimentară la Curtici, Sebiș, Bata, Cermei, Zădăreni, Ghioroc, Săvârșin, Secusigiu, Sântana, Târnova, Zăbrani, Zerind. Tot astăzi au loc târguri săptămânale la Curtici, Sebiș, Cermei, Săvârșin, Secusigiu, Zerind.

Mâine, vineri, se desfășoară târguri săptămânale la Ineu, Șepreuș, Șimand.

FARMACII DE SERVICIU

• Farmacia **REMEDIUM** Arad, B-dul Revoluției nr. 52-54. Program luni-vineri: 7,30-20,00; sâmbătă 8,00-14,00. Telefon 233195; • Farmacia **LIBRO PHARMA NON STOP** Calea Aurel Vlaicu 60-68 (lângă stadionul (UTA) telefon 212.992.• Farmacia **TEAHAFARM**, B-dul Revoluției nr. 65. Program: luni-vineri 8-21, sâmbătă 9-13. Telefon 254.587; • Farmacia **„OMNIAFARM"**, Calea Aurel Vlaicu, Bl. Z28, cu program zilnic de la orele 8,00-22,00. Telefon 271724; • Farmacia **SENSI BLU, ARAD I** B-dul Revoluției nr. 43. Program non-stop, inclusiv sâmbătă și duminică. Telefon 254.527; • Farmacia **SENSI BLU ARAD II** B-dul Revoluției nr. 93. Program zilnic 8-22 - inclusiv sâmbăta și duminica. Telefon 214.955; • Farmacia **ELPIS PHARM, Micălaca**, zona Piața Soarelui, str. Voinicilor colț cu str. Păsunii, Bl. 193, sc. A, parter. Program: luni-vineri 8-20, sâmbătă 8,30-14. Telefon 259.619; • Farmacia **LARIFARM,** Calea Aurel Vlaicu, la parterul blocului Z 24 are program de lucru zilnic, între orele 7,00 - 23,00, telefon 246622.

URGENȚE STOMATOLOGICE

Cabinetul de pe str. Crișan (în spate la Gionelli) are program non-stop. Telefon: 253794. Cabinetul din B-dul Revoluției nr. 62, ap. 17. Zilnic: 8-12, 14-20. Telefon: 256.665.

Și Cabinetul Stomatologic din Calea Victoriei nr. 7 A asigură zilnic urgențe, inclusiv sâmbăta, între orele 10-15. Telefon 095.565.622.

SANITAR-VETERINARE

Dispensarul veterinar din Aradul Nou, str. Lugojului nr. 2, efectuează:

- vaccinul antirabic și examenul clinic al câinilor de companie, de pază și vânătoare din zonă;
- examenul **TRICHINELOSCOPIC** al cărnii de porc.

Program: zilnic, între orele 8-16, sâmbăta și duminica 8-12. Telefon 287298.

ÎNTRERUPERI DE CURENT

23 ianuarie: (9-14): Ursului, Cantina IVA, Plopilor, Bl. A, B, C, D, E, Poetului (p); **(8-14)**: Fabrica de cânepă Carin Iratoș

APOMETRE

23 ianuarie: Bl. B, C, P, Z, Calea Aurel Vlaicu, Hațeg, Bl. Rodnei, Baladei, Streinului, N. Onciu, Grâului, Moga, Crasna, Doinei, Turturicei, Porumbiței, Dunării, Cal. A. Vlaicu, Hațeg, Slănic, Orăștie, Griviței cu soț, Mărului, Zorilor, G. Doja cu soț, G. Doja fără soț, C. Ignat, Sibiului, B. Lăutaru, G. Bariției, L. Szantai, Revoluției cu soț, G. Coșbuc

ADMINISTRAȚIA FINANCIARĂ

Administrația Financiară a municipiului Arad: Asistență contribuabili (impozitul pe venitul global) - telefon 280633, 280733, int. 199 între orele 8,00-12,00. Informații suplimentare la www.finantearad.ro

TELEFON DE URGENȚĂ LA POLITIE: 955

Noul număr de centrală telefonică al I.J.P. (Inspectoratul Județean de Poliție) Arad: 207.100.

CURSURI DE ACTORIE

Fundația Cultural-Teatrală „Școala Ludică" din Arad organizează cursuri de actorie și regie teatru. Durata cursurilor va fi de doi ani. Înscrierea și examinarea costă 119.000 lei. Cursurile vor fi de două ori pe săptămână câte două ore. Costul lunar este de 800.000 lei. Se predă Istoria literaturii și Teatrului românesc și universal, Estetică, Filosofie și Psihologie, Dicție, Mișcare scenică, Impostație vocală, arta declamației, Deontologie profesională, citirea și interpretarea textului, etc.

Doritorii se pot înscrie prin telefon la nr. 254215 sau celular 0740015173 și în cursul dimineții la Casa Armatei Arad până în data de 5 februarie anul curent.

IULIAN COPACEA

La 31 ianuarie - expiră termenul de depunere a declarațiilor de impunere

Gheorghe Faur, director adjunct la Direcția fiscală Arad precizează faptul că arădenii care își achită integral impozitul pe clădiri și terenuri datorat bugetului local pe anul în curs până la data de 15 martie, beneficiază de o reducere de 5 la sută.

În ceea ce privesc declarațiile de impunere pentru impozitele și taxele persoanelor juridice privind clădirile, terenurile (inclusiv extravilan), mijloacele de transport, taxele de firmă, acestea trebuie să se depună la Direcția fiscală până în 31 ianuarie 2003. Persoanele fizice care dețin în proprietate și alte clădiri decât cele de domiciliu, trebuie să depună o declarație specială de impunere până la 31 ianuarie 2003. **„Întrucât din acest an vor fi impozitate și terenurile din extravilan, indiferent de destinație și pentru acestea declarațiile de impunere trebuie depuse tot până la 31 ianuarie 2003"** - explică dl. Faur.

Casieriile Direcției fiscale Arad sunt deschise zilnic între orele 8,00 și 13,00, iar marți și joi suplimentar între orele 15,00 și 17,00.

- Rețeta zilei -

PATEURI HAMBURGHEZE

Ingrediente: 90 g aluat de foetaj, 500 g carne de vită tocată, 2 linguri ulei, 2 linguri pastă de roșii, 2 linguri smântână, 1 ou întreg, 1 gălbenuș, 2 linguri lapte, 2 căței de usturoi,1 ceapă,1 legătură pătrunjel verde - toate tocate mărunt, sare, piper, 1 vârf de cuțit, piper (de Cayenne)

Se lasă aluatul să se dezghețe (dacă este congelat) și se taie pătrate. Se-ncinge uleiul într-o tigaie și se prăjește carnea împreună cu ceapa și usturoiul. Se adaugă pasta de roșii și condimentele, se lasă să se răcească și apoi se încorporează oul întreg, smântâna și pătrunjelul verde tocat. Se încinge cuptorul. Pe pătratele de aluat se pune câte o lingură cu umplutură, se ung marginile cu gălbenușul amestecat cu lapte, se pliază și se apasă cu degetele ca să se lipească. Se așază pateurile pe o tavă unsă, se ung pe deasupra cu gălbenuș și lapte și se coc aproximativ 25 de minute.

HOROSCOP

Joi, 23 ianuarie 2003

Berbec (21.03-20.04). Aveți grijă să nu vă faceți dușmani, în aceste zile! S-ar putea să vă tulbure niște vești rele sau niște bârfe, dar veți aranja lucrurile în favoarea dvs.

Taur (21.04-20.05). Fiți atent la ceea ce se întâmplă în cadrul și în jurul căminului dvs.! În aceste zile veți fi mult mai popular decât de obicei, mai ales în rândul colegilor.

Gemeni (21.05-20.06). Vă puteți aștepta la probleme financiare în aceste zile, așa că nu faceți înțelegeri definitive, nu semnați acte și nu faceți investiții.

Rac (21.06.-22.07). S-ar putea să provocați o situație tensionată la începutul acestei zile. Cu toate acestea, farmecul și ideile dvs. vă vor ajuta să evitați niște consecințe negative.

Leu (23.07-22.08). Niște persoane apropiate vă vor ajuta cu niște sfaturi și vă vor susține.

Fecioara (23.08-22.09). Aveți grijă să nu stârniți conflicte în cadrul căminului dvs.! Așteptați-vă la neplăceri din partea persoanelor dragi.

Balanța (23.09-22.10). La locul de muncă trebuie să acționați cu discreție pentru că unii colegi vă cam urmăresc pentru a putea să vă bage niște bețe-n roate.

Scorpion (23.10-21.11). Demarați-vă încet planurile. Altfel, dacă veți lua un start greșit, veți fi nevoit să faceți schimbări în detaliu sau veți întârzia.

Săgetător (22.11-21.12). Nu luați drept adevărată o informație, fără a o verifica. Poziția dvs. depinde de felul în care tratați lucrurile.

Capricorn (22.12-19.01). Aveți încredere în cei apropiați. Situația dvs. financiară se va îmbunătăți.

Vărsător (20.01-20.02). După multe urcușuri și coborâșuri, în ceea ce privește relația dvs. sentimentală, veți avea o perioadă calmă.

Pești (21.02-20.03). S-ar putea să apară probleme financiare, dar veți fi capabil să le depășiți.

CONVORBIRI PE ACEEAȘI ARCĂ

Șirul „convorbirilor pe aceeași arcă" continuă la Biblioteca Județeană „A. D. Xenopol" Arad.

Joi, 23 ianuarie, ora 15, se va desfășura, la sala „Artă și Multimedia", o nouă ediție a acțiunii al cărei sărbătorit va fi poetul Francisc Vinganu.

Invitați: elevii liceelor „forestier" și „agricol".

Cursul valutar*

- VALORI ÎNREGISTRATE IERI, 22 IANUARIE 2003

Denumirea valutei	BNR	BCR		BRD		Banca Transilvania		Banca Românească		Banca Romexterra	
		C	V	C	V	C	V	C	V	C	V
Euro	35687	35481	35876	35620	36030	35580	36000	35389	36169	35550	3585
Dolar S.U.A.	33338	33350	33550	33290	33580	33410	33650	33315	33615	33250	3360
Forint	144	137	149	140	148	140	145	-	-	-	-

VIZITA SENATORULUI PETRE ROMAN LA UNIVERSITATEA DE VEST „VASILE GOLDIȘ”

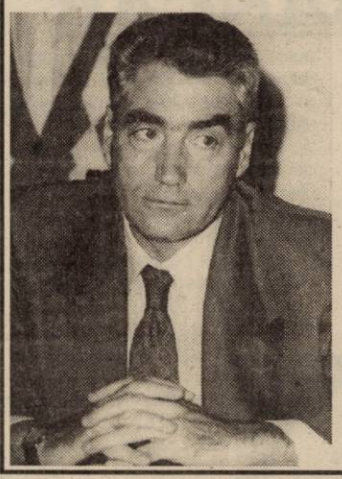

În ziua de 24 ianuarie 2003, senatorul Petre Roman va vizita Universitatea de Vest „Vasile Goldiș”, după următorul program:

*** Ora 10.20 - Vizită la Complex „Zărandul” (B.C.U. „Tudor Arghezi”, Centrul de Integrare Europeană, Colecția de Artă a Universității, Centrul de Limbi Moderne, Centrul Universitar de Calcul)**

*** Ora 10.30 - Primirea în Aula „Ștefan Cicio Pop” de la Facultatea de Drept (B-dul Revoluției, 94-96), de către reprezentanții Consiliului Consultativ al Studenților**

*** Orele 10.35 - 11.20 - Discursul Rectorului, al senatorului Petre Roman, dialog cu cadrele didactice și studenții**

*** Ora 11.30 - Librăria „Ioan Slavici”, lansarea cărții „Mărturii provocate. Convorbiri cu dna. Elena Ștefoi”.**

LIMITATOR DE VITEZĂ PENTRU TRANSPORTATORI

De la 1 ianuarie a.c., pentru autovehiculele destinate transportului rutier de persoane în trafic internațional care au în afara locului conducătorului auto, mai mult de 8 locuri pe scaune și o masă maximă autorizată ce depășește 5 tone, precum și autovehiculele destinate transportului rutier de mărfuri cu masa totală maximă autorizată mai mare de 10 tone, eliberarea licenței de execuție este condiționată de existența și funcționarea limitatorului de viteză.

„Pentru autovehiculele destinate transportului rutier de persoane cu o masă maximă autorizată de 5 tone, limitatorul obligatoriu trebuie setat la 100 Km/h, iar pentru autovehiculele destinate transportului de mărfuri cu o masă mai mare de 10 tone setarea limitatorului de viteză trebuie făcută la 85 km/h“, a declarat ing. **Griga Octavian** din cadrul RAR Arad.

Pentru obținerea certificatului privind dotarea și funcționarea tahografului și a limitatorului de viteză, operatorii de transport se pot prezenta la Registrul Auto Român unde sunt obligați să aducă și dovada de verificare a tahografului care se face bianual sau dovada de limitator care se ia de la producător.

M. G.

O „ARMATĂ” ÎNTREAGĂ, PE URMELE COPIILOR STRĂZII

Serviciul Poliției Judiciare, Serviciul de Ordine Publică, S.E.I.P., Serviciul Criminalistic, lucrători de la Poliția Municipiului Arad și reprezentanți ai D.J.P.D.C. Arad au efectuat o acțiune pe raza muncipiului Arad, pentru depistarea minorilor din categoria copiilor străzii sau a celor fugiți de la domiciliu. Au fost depistate și legitimate 26 de persoane, din care 13 majore și 13 minore. Din cei 13 minori, nouă erau erau copii ai străzii, iar patru erau elevi, față de primii luându-se măsura predării în custodia părinților, iar pentru cei patru elevi care lipseau de la cursuri s-a luat măsura anunțării familiilor și unităților școlare. Doi minori figurau ca fiind fugiți de la domiciliu, aceștia fiind avertizați și încredințați părinților.

ACCIDENT UȘOR, PE STRADA CRASNA

În data de 21 ianuarie a.c., pe strada Crasna, din municipiu, în timp ce **Gaudențiu Koncz**, de 73 de ani, din Arad, conducea un autoturism, nu a adaptat viteza la condițiile de carosabil umed, surprinzând-o și accidentând-o ușor pe B.M., de 43 de ani, din Arad, care se afla pe marginea drumului. Conducătorul auto a părăsit locul faptei, fără încuviințarea organelor de Poliție, fiind însă identificat în cursul aceleiași zile.

PORUMB, PE ASCUNS

Mihai Zsigmond, de 28 de ani și **Iosif Zsigmond,** de 12 ani, ambii din Chișineu-Criș, în data de 20 ianuarie 2003 au pătruns prin efracție în incinta magaziei Comcereal S.A. din localitate, de unde au sustras 340 de kilograme porumb boabe, în valoare de 1.350.000 de lei. Prejudiciul a fost recuperat.

FALS

Cosmin Rezban, de 25 de ani, cetățean austriac, este cercetat în stare de libertate pentru conducerea unui autoturism neînmatriculat și cu număr fals, pe raza municipiului Arad.

La Semlac

PROBLEME CU BUTELIILE

Gal Ioan, din localitatea Semlac ne-a sesizat o problemă de care s-a lovit la depozitul de butelii din centrul localității Semlac. Cu 200 de mii de lei și o butelie goală a primit o butelie încărcată. Când a desfăcut sigiliul a constatat însă că butelia avea filetul de racordare, la furtunul de prindere la aragaz, defect. **„Uzat, nu am putut să-l cuplez cu mufa de la aragazul meu sub nici o formă”**, relatează dl. Gal. El a dus butelia înapoi, solicitând schimbarea ei. Răspunsul vânzătorului la cerere a fost negativ. Justificarea: **„ce să-ți fac acum dacă ai rupt sigiliul?”** Cu banii dați și butelia stricată, Gal Ioan s-a adresat redacției ziarului „Adevărul” cerând un sfat.

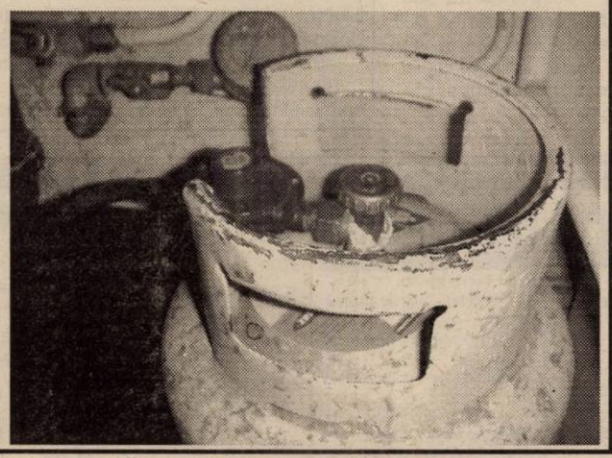

În mod normal am fi sesizat Oficiul pentru Protecția Consumatorului - forul abilitat să soluționeze astfel de cazuri. Din fericire nu a mai fost nevoie pentru că gestionarul depozitului, Șișa, ne-a declarat că îi va schimba butelia fără nici o discuție. **„Așa facem în astfel de cazuri. Asta e și recomandarea celor de la Butan Gaz. Problema e că vânzătorul era nou și nu știa ce se face în astfel de cazuri”**, a spus dl. Șișa.

OLIMPIU BULZAN

„ARAD BUSINESS DIRECTORY”

• Catalog electronic editat de CCIA ce prezintă posibilitățile oferite de județul nostru

CCIA a editat pe CD-ROM un produs interesant și util ce se adresează firmelor, potențialilor investitori. Catalogul electronic „Arad Business Directory” face o prezentare reală a posibilităților și oportunităților oferite de județul Arad.

Acest produs conține mai multe module: • prezentarea generală a CCIA Arad • ghidul investitorului străin • economia județului • harta investițiilor din Arad • harta rețelei comerciale a municipiului.

Catalogul electronic poate fi achiziționat de cei interesați (costă 300.000 de lei) de la sediul CCIA.

PLATA RESTANȚELOR LA AJUTORUL SOCIAL ȘI LA CEL PENTRU LEMNE

Direcția de Asistență Comunitară va începe plata restanțelor la ajutorul social și cel pentru lemne - acodate în conformitate cu prevederile Legii 416/2001 privind venitul minim garantat. Casieria instituției situată în B-dul Revoluției nr. 93 - sediul Cantinei municipale, funcționează după următorul program:

Vineri - 24.01.2003 între orele 11,00 - 16,00

Luni, 27.01.2003 între orele 8,00 - 16,00

Marți, 28.01.2003 între orele 8,00 - 16,00

B.O.

COMANDANTUL C.G.P. A CERUT CONSILIULUI LOCAL UN CONTROL AMĂNUNȚIT AL INSTITUȚIEI

La sediul Corpului Gardienilor Publici (C.G.P.) a avut loc, ieri, o conferință de presă în cadrul căreia noul șef al C.G.P. - col (r) **Liviu Gârgari -** a ținut să aducă publicității câteva dintre acțiunile pe care le-au avut gardienii publici de la instalarea sa în funcție. Au fost efectuate acțiuni în cadrul cărora mai mulți proprietari de imobile care nu au îndepărtat zăpada sau gheața de pe spațiile din fața acestora au fost sancționați cu amenzi între 100 mii lei și 400 mii lei: S.C. Inna Center S.R.L., S.C. Romprestări S.A., S.C. Profi Foto S.R.L., caseria din cartierul Alfa a S.C. Electrica S.A., Expofarm, Top GSM Service, S.C. Mobi Sport, S.C. Imperial Co LTD. S.C. Gelsor S.A.. Pentru a se încerca reducerea numărului de cerșetori din oraș, mai mulți dintre aceștia, care apelau la mila publică în diferite zone ale orașului, au fost sancționați. Covaci Ciprian din Vladimirescu, Juva Ioan și Jurcă Lazăr din Curtici s-au văzut nevoiți să scoată din buzunar câte 400 de mii de lei. Au mai fost sancționați cu un milion de lei fiecare: Petru Căciulă din Sintea Mare, Ciprian Bazan din Sibiu. Au fost aplicate de asemenea o serie de sancțiuni și pentru comercializare de produse fără taxă pe domeniul public cu amenzi cuprinse între 100 și 150 mii lei: Irina Peczer din Șimlăul Silvaniei, Laios Miklos din Lupeni, care comercializau haine second-hand. Dorina Teodor care comercializa produse alimentare în piața din cartierul Alfa a fost sancționată cu 100 mii lei.

Tot în aceste zile, Liviu Gârgari a organizat mai multe controale la punctele de lucru de pe Valea Mureșului (Vărădia, Lipova, Pecica, Nădlac) pe care le are în subordine. Au fost găsite o serie de nereguli. **„Principalele deficiențe au fost sesizate la caietele de control, predare-primire și în documentație la acte. Deocamdată nu a fost sancționat nici un angajat al C.G.P.. Se vor lua măsuri pentru remedierea greșelilor...”**, declară **Lăcrămioara Mihale** - purtător de cuvânt la C.G.P..

Conducerea C.G.P. spune că dacă se vor mai constata astfel de nereguli, cei care vor fi vinovați de acestea vor fi sancționați de la avertisment până la 10 la sută din salariu.

Liviu Gârgari mai spune că vrea să impună ordinea și disciplina în instituția pe care o conduce: **„În primul rând am început prin dotarea fiecărui gardian cu uniformă, care este obligatorie, iar restul personalului va primi ecusoane. În acest fel nu mai poate intra oricine în instituție. Mașinile au fost inscripționate cu semnele distinctive ale gardienilor publici...”**

Pentru a nu i se atribui unele nereguli care au fost făcute înainte de instalarea sa în funcție Liviu Gârgari declară că, în urmă cu câteva zile a făcut o cerere la Consiliul Local prin care solicită un control amănunțit al instituției.

Șeful C.G.P. afirmă că în una din următoarele conferințe de presă va face publică lista celor care le datorează bani.

În săptămânile viitoare, urmează un concurs prin care va fi angajat personal pe locurile care au fost lăsate libere de cei care și-au dat demisia odată cu fostul șef al C.G.P. **Ioan Klein.**

NADIA BODRAN

NUMĂRUL AFECȚIUNILOR RESPIRATORII - DUBLU FAȚĂ DE ANUL TRECUT

Numărul afecțiunilor căilor respiratorii au crescut semnificativ în ultima săptămână, acestea atingând 2598 de viroze, cu 90 de internări. Bronhopneumoniile și pneumoniile au atins 1110 cazuri, dintre care 99 au necesitat internare.

D.na **Anca Șchiop**, medic specialist epidemiolog afirmă că numărul acestor cazuri este dublu față de cel înregistrat în aceeași perioadă a anului trecut. Cu toate acestea până la ora actuală nu se poate vorbi despre un vârf al patologiei de sezon.

M.P.

HOȚ... INTERNAT

Traian Iorga, de 39 de ani, din Siria, sat Galșa, este cercetat în stare de libertate pentru comiterea infracțiunii de furt. Acesta, fiind internat în Spitalul Județean Arad, a sustras din vestiarul infirmierelor suma de 1.500.000 de lei, aparținând lui **T.O.**, din Arad. Prejudiciul a fost recuperat.

PROIECTUL CONSTITUIRII CELOR OPT REGIUNI AR PUTEA FI REDISCUTAT

Conducerea PSD consideră că trebuie să fie reanalizată oportunitatea proiectului constituirii celor opt regiuni, modalitatea de raportare a acestor regiuni și coordonarea lor, a declarat, miercuri, secretarul general al PSD Cozmin Gușă.

Gușă a precizat că pînă acum s-a discutat despre un asemenea proiect, dar nu s-a luat o decizie definitivă. "A fost o propunere prezentată public, vrem o soluție bună", a spus Gușă, adăugînd că aceasta trebuie discutată în raport cu programele de integrare și finanțare europeană.

El a mai spus că s-au vehiculat "tot felul de nume" pentru posturile de guvernator, însă PSD nu a discutat niciodată despre vreun nume.

Ministrul Administrației Publice, Octav Cozmîncă, a anunțat că România ar putea avea, pînă la sfîrșitul acestui an, opt guvernatori regionali.

Ministrul a precizat că viitorii guvernatori vor avea resposabilitatea monitorizării modului de cheltuire a fondurilor europene și a coordonării activității agenților de dezvoltare regională, despre care susține că nu funcționează la întreaga capacitate.

Guvernatorii vor avea, astfel, responsabilități limitate, iar regiunile pe care le vor conduce nu vor fi regiuni administrative, ci regiuni de dezvoltare economică.

MINISTERUL AGRICULTURII VA CONTROLA PÂINEA

Ministerul Agriculturii va verifica toți producătorii de pîine, iar firmele care își desfășoară activitatea în condiții improprii vor fi sancționate, se arată într-un comunicat al ministerului.

Acțiunile de control, la care participă reprezentanții direcțiilor agricole județene, sunt determinate de numărul în creștere al cazurilor în care sunt încălcate prevederile legale privind fabricarea și comercializarea produselor din domeniul morăritului și panificației, se precizează în comunicat.

Astfel, vor fi verificate licența de fabricație, documentele care atestă proveniența și calitatea materiilor prime utilizate, igiena și salubritatea spațiilor de depozitare, producție și comercializare, starea tehnică a utilajelor, instalațiilor și aparaturii folosite, precum și existența carnetelor de sănătate pentru angajați.

De asemenea, inspectorii direcțiilor județene vor controla modul în care sunt respectate prevederile legale privind calitatea, etichetarea, marcarea și comercializarea produselor.

În funcție de rezultatele verificărilor, măsurile pot varia de la sancțiuni contravenționale pînă la oprirea temporară a producției, cu suspendarea sau cu retragerea licenței de fabricație și interzicerea de a mai desfășura activități în domeniul morăritului și panificației.

UE AR PUTEA RENUNȚA LA SECRETUL BANCAR

Miniștrii europeni de Finanțe au ajuns, marți, la un acord privind impozitarea veniturilor obținute de cetățenii Uniunii Europene din economiile depuse în afara țării de origine, în cadrul eforturilor privind combaterea evaziunii fiscale și renunțarea la secretul bancar, relatează Reuters.

Problema impozitării acestor venituri se află de mai bine de zece ani în atenția autorităților de la Bruxelles.

Frits Bolkestein, Comisarul european pentru Piața Internă, a precizat că noul regulament va crea un mediu fiscal în care fiecare cetățean al UE va plăti un impozit echitabil pentru conturile bancare din afara țării.

Un număr de 12 state europene au fost de acord să ofere informații privind economiile de miliarde de euro pe care cetățenii lor le dețin peste hotare. Pe baza acestor date, veniturile obținute din aceste conturi vor fi impozitate în țările de origine.

Analiștii au arătat că această măsură înseamnă, practic, renunțarea la secretul bancar.

Singurele țări cărora li s-a permis păstrarea confidențialității specifice operațiunilor bancare sunt Luxemburg, Austria și Belgia.

Aceste state s-au opus, în repetate rînduri, unui astfel de proiect, exprimîndu-și temerea că decizia de a impozita veniturile cetățenilor străini afectează sistemul bancar intern, în favoarea centrelor financiare rivale, cum ar fi Elveția, care nu face parte din Uniunea Europeană.

Acordul menționat prevede respectarea secretului bancar numai pînă cînd celelalte centre financiare importante din afara Uniunii Europene vor fi de acord să furnizeze autorităților de la Bruxelles informații de acest tip. Aceste țări sunt Elveția, Statele Unite, Monaco, Andora, Liechtenstein și San Marino.

În schimbul compromisului menționat, autoritățile din Luxemburg, Austria și Belgia vor aplica impozite de pînă la 35% asupra veniturilor obținute de clienții străini ai băncilor autohtone.

Taxa introdusă anul viitor va fi de 15%, urmînd să fie majorată la 20%, peste trei ani și la 35%, din 2009. Veniturile obținute din colectarea acestor impozite vor fi împărțite cu restul statelor UE.

"Suntem foarte mulțumiți de această decizie. Proiectul va îngădui Europei să înlăture o nedreptate fundamentală. Nu vreau să spun că Luxemburg, Austria și Belgia nu sunt centre bancare importante. Sunt, dar nu ar trebui să își păstreze acest renume numai pentru că aici li se permite cetățenilor străini să se facă vinovați de evaziune fiscală în altă țară", a arătat Hans Eichel, ministrul german al Finanțelor.

Datele oficiale arată că cetățenii și firmele germane dețin peste hotare economii de aproape 960 de miliarde de euro, cifră care exclude investițiile directe și creditele comerciale.

Surse neoficiale estimează că persoanele fizice din Germania au depus în afara statului între 300 și 750 de miliarde de euro.

Instituțiile bancare din Elveția, care administrează fonduri de aproximativ 3.000 miliarde de dolari, insistă asupra păstrării secretului bancar. Mai mult, ele amenință că vor obliga autoritățile să organizeze un referendum național, în cazul în care dreptul la confidențialitate al clienților lor ar fi pus în pericol.

Presiunile exercitate de Uniunea Europeană s-au intensificat, însă, ceea ce a determinat băncile elvețiene să fie de acord cu perceperea unei taxe similare cu cele prevăzute pentru instituțiile din Luxemburg, Austria și Belgia.

UE va anunța o decizie finală în acest sens pînă în luna martie. Autoritățile și-au exprimat speranța că vor beneficia de colaborarea celorlalte centre financiare importante din afara Uniunii.

Băncile din Statele Unite furnizează, deja informații privind conturile cetățenilor europeni, la cererea autorităților din țările de origine.

O serie de analiști au arătat, însă, că decizia UE nu va prezenta un obstacol pentru cetățenii europeni bogați care doresc să își păstreze anonimatul și să își ascundă economiile în alte țări.

JOI, 23 IANUARIE 2003

TVR 1

7,00 Jurnal
7,30 Bună dimineața, România!
10,30 Teleshopping
11,00 Tezaur folcloric
11,50 Desene animate - rel.
12,15 Dragoste și răzbunare - s. rel.
13,05 Corect! - rel.
13,15 Pasiuni - s.
14,00 Jurnalul de prânz
14,30 Afganistan - Făuritori de pace (III)
15,00 Eveniment
16,00 Convieţuiri
16,30 Panorama
17,05 Amy - s.
18,00 Dragoste și răzbunare - s.
18,55 Desene animate
19,00 Jurnal. Meteo. Sport
19,50 Avanpremieră
20,00 Talkshow. Tratatul de la Elysée și integrarea europeană
21,00 Franța: Inovație și tradiție
21,30 Germania în imagini: Bonn
22,00 Joker și Loto 5/40
22,15 Jurnalul de noapte
23,30 CE de patinaj artistic. Proba feminină - live
23,40 Interes general
0,40 Asasini de ocazie - thriller, Italia, 2000

TVR 2

7,05 Desene animate
8,00 Paradisul de lângă noi - rel.
8,35 Sabrina, vrăjitoarea adolescentă - s.
9,05 Cauza și defectul
10,05 Locuință pentru doi - s. rel.
10,40 Afaceri la cheie - rel.
11,10 Poesis
11,20 Casa visurilor - s.
12,15 Tonomatul DP2
13,45 Desene animate - rel.
15,05 Cafeneaua imaginară
16,00 Tribuna partidelor parlamentare
16,30 Documentar
17,00 Zona crepusculară - rel.
17,30 Banatica - emisiune în limba sârbă
18,00 Lege pentru toți
19,00 Preluare Jurnal de pe Canalul România 1
19,45 Știri regionale
20,00 Polițist în Brooklyn - s.
21,10 Locuință pentru doi - s.
21,45 Nero Wolfe, detectiv - Musafirul nepoftit - f. SUA
23,20 Din coasta Evei

PRO TV

7,00 Teo - rel.
7,55 Omul care aduce cartea
8,00 Știrile Pro TV - Ziarul dimineții tale
9,05 Învață engleza cu Victor
9,30 Tânăr și neliniștit - s. rel.
10,30 Promotor - rel.
11,15 Familia Bundy - s. rel.
12,00 Profeții despre trecut - rel.
12,40 Învățați engleza cu Victor
12,55 Știrile Pro TV
13,00 13-14 cu Andrei
14,20 .Ro - rel.
14,25 Buffy, spaima vampirilor - s.
15,00 Prietenii tăi - s.
16,00 Tânăr și neliniștit - s.
17,00 Știrile Pro TV
17,45 Teo
19,00 Știrile Pro TV
20,00 Eliberatorul - f. Franța, 1995
22,00 Știrile Pro TV
22,30 La Bloc
23,10 .Ro
23,15 Marcă înregistrată
0,30 Străinul - f. SUA, 1979

TV ACASĂ

6,00 Terra nostra - s. rel.
6,45 Perla, cărările iubirii - s. rel.
7,45 Învață spaniola cu Victor - rel.
8,15 Povestiri adevărate - rel.
9,00 Căsuța poveștilor
9,15 Îngerașii - s. rel.
10,15 Secretul iubirii - s. rel.
11,15 De 3 x femeie - rel.
12,15 Clona - s. rel.
13,15 ProMotor - rel.
13,20 Dragoste și putere - s. rel.
13,45 Seducție - s.
14,45 Club 700 - rel.
15,30 Taina din adâncuri - s.
16,30 Terra nostra - s.
17,20 Îngerașii - s.
18,20 Perla, cărările iubirii - s.
19,20 Doctorul casei
19,30 Povestiri adevărate
* Vremea de acasă
20,00 Secretul iubirii - s.
21,00 De 3 x femeie
22,00 Clona - s.
23,00 ProMotor
23,05 Dragoste și putere - s.
23,30 Povestiri adevărate - rel.
0,00 Învață spaniola cu Victor - rel.
0,15 Taina din adâncuri - s. rel.
1,00 Seducție - s.rel.

HBO

8,00 Noro - dramă, România, 2002
9,30 Povestea noastră - dramă, 1999
11,05 Nostalgii - dragoste, 1999
12,45 Îndrăgostită lulea - dragoste, 2001
14,10 Boicot - dramă, 2001
16,00 Mexicanul - comedie, 2001
18,00 Cinema ● Cinema ● Cinema
18,25 Marfa și banii - dramă, România, 2001
20,00 Țiganca - dragoste, Anglia, 2001
21,30 Cel mai frumos cadou de Crăciun - f., 2000
22,55 Trenul vieții - dramă, Franța, 1999
0,35 Kat - horror, Danemarca, 2001

PRIMA TV

7,00 Prietene și rivale - s. rel.
8,00 Zid
12,00 Cârcotașii în Europa - rel.
14,00 Motor - rel.
14,30 Prietene și rivale - s.
15,30 În familie - s. rel.
16,00 Nemuritorul - s.
17,00 Vânătoarea comorilor - s.
18,00 Focus
19,00 Largo Winch - s.
20,00 În familie - s.
20,30 Nate și Hayes - aventuri, Noua Zeelandă-SUA, 1983
22,30 Focus plus
23,15 Nemuritorul - s. rel.
0,15 Clubbing Show
0,30 Largo Winch - s. rel.
1,25 Clip Art - rel.
1,30 În familie - s. rel.
2,00 Vânătoarea comorilor - s. rel.
3,00 Focus plus - rel.

ANTENA 1-TV ARAD

7,00 Observator
* Sport
8,00 Cafeaua cu sare
9,00 Știri TVA - rel.
9,30 Emisiune în limba germană - rel.
10,00 Isabella - s.
11,00 Millagros - s.
13,00 Știrile amiezii
13,15 Sabrina - f. SUA, 1954, cu Audrey Hepburn
15,00 MacGuyver - rel.
16,00 Pactul de stabilitate
16,25 Publicitate, Promo
16,30 Știri TVA
17,00 Isabella - s.
17,50 Babilonia
19,00 Observator
* Sport
* Meteo
20,00 În luptă cu timpul - f. SUA, 1997
21,45 Râsoteca - emisiune de divertisment
22,30 Observator
22,45 Știri TVA
23,15 MacGyver -,s.
0,00 Cu capu-n nori - s.
1,45 Observator - rel.

RCS TV RCS

9,00 Rock on the Earth
9,30 Știrile RCS 1 - rel.
10,10 5 minute de carte
10,15 Tradiții și folclor
10,30 Eurocops - doc. rel.
11,15 Dulce ispită - s.
12,00 O oră cu Dani Dascălu - rel.
13,00 Radical Power - s.
13,30 Știrile RCS 2 - rel.
14,10 5 minute de carte
14,15 Videoclipuri
14,30 Dulce ispită - s.
15,15 Videoclipuri
15,30 Joia populară
16,30 Emisiune în lb. maghiară
17,30 Știrile RCS 1
18,10 5 minute de carte
18,15 Mega Bit
18,45 Videoclipuri
19,00 Povestea lui J. M. Gibson - film
20,30 Prim plan
21,30 Hit squad - s.
22,00 Știrile RCS
22,40 Promisiuni - film
24,00 Închiderea programului

B1 TV

7,10 Calendar ecumenic
7,15 Espresso
10,30 Philly - s.
11,30 Resurrection Blvd. - s. rel.
12,25 Calendar ecumenic
12,30 Știri
13,00 La Strada - rel.
13,30 Nașul - rel.
15,30 Familia Simpson - s.
16,00 Fotbal - rel.
17,45 La Strada
18,15 Familia Simpson - s.
18,45 Știri
19,30 Film
21,30 Ediția de noapte
22,00 Nașul
23,30 La Strada - rel.
0,00 Știri - rel.
1,00 Fox News

TELE 7 ABC

7,35 Șapte știri - rel.
8,05 Serial pentru copii
10,30 Chestiunea zilei
12,00 Doc. DW - rel.
13,00 Videoclipuri
13,30 Alo, Florin! - rel.
16,00 Sifonarul îndrăgostit - s. rel.
18,00 Cântăreții străzii
18,30 Secretele succesului
19,10 Chestiunea zilei
19,20 Șapte știri
20,00 Sifonarul îndrăgostit - s.
20,50 Chestiunea zilei
21,00 Alo, Florin!
23,30 Loto - Pariu trio
23,45 Șapte știri - rel.
0,00 Alo, Florin! - rel.
2,50 Activ FM

REALITATEA TV

6,45 Trezirea la realitate
10,00 English News
10,15 Business Class - rel.
10,40 Zece și un sfert
12,15 Școala românească
14,15 Documentar
15,40 ONG
16,15 Partide politice
17,15 În fața națiunii
19,15 În centrul atenției
20,15 Esențial
21,40 Monologuri cu Naty
22,15 Zece și un sfert
23,30 Restrospectiva zilei
23,45 Business Class
0,00 English News

Redacția Adevărul nu își asumă răspunderea pentru modificările ulterioare intervenite în programele TV

AMÂNAREA ALEGERILOR - COMENTATĂ DE LIDERII POLITICI LOCALI

Președintele Ion Iliescu și premierul Adrian Năstase au lansat, zilele trecute, o nouă temă de dezbatere pentru clasa politică românească: decalarea alegerilor prezidențiale de cele parlamentare. Cei doi au declarat că alegerile prezidențiale vor avea loc la sfârșitul anului 2004, iar cele parlamentare la începutul anului 2005, după maxim trei luni de la data expirării mandatului de patru ani al actualului executiv. Decalarea alegerilor ar putea reprezenta piatra de încercare pentru partidele politice și liderii lor, care sunt obișnuiți să-și tragă formațiunile politice după ei, în campania electorală. În cele ce urmează redăm declarațiile liderilor partidelor politice arădene privitor la cele enunțate mai sus:

Gheorghe Falcă, vicepreședinte PD Arad:

„Amânarea alegerilor reprezintă un joc al președintelui PSD, Adrian Năstase, care astfel arată că îi este frică de o dezbatere politică publică cu președintele PD, Traian Băsescu. Tocmai de aceea încearcă Năstase să decaleze alegerile prezidențiale de cele generale. Tot din același motiv vorbea, în urmă cu câteva săptămâni, de alegeri anticipate. A renunțat la acestea și acum vrea alegeri amânate".

Claudiu Cristea, președintele PNȚCD Arad:

„PNȚCD nu se opune decalării alegerilor, nici măririi mandatului prezidențial la cinci ani. Singura problemă este legată de faptul că din nou lupta din PSD este mai importantă decât problemele națiunii. Nu există la ora aceasta motive serioase pentru astfel de modificări. Aceste discuții sunt rezultatul conflictului dintre Palatul Victoria și Palatul Cotroceni".

Gheorghe Feieș, președintele PRM Arad:

„Cred că sunt niște speculații în spatele cărora se ascund niște interese. Alegeri realizate cu decalaj înseamnă cheltuieli duble sau triple. Exact așa se încearcă și cu modificarea Constituției. Noi considerăm că nu Constituția este cea care generează

și a generat sărăcia în țară. Nici preconizatele, într-o vreme, alegeri anticipate nu erau importante pentru propășirea țării".

Caius Parpală, vicepreședinte PSD Arad:

„Atât timp cât alegerile, amânate sau anticipate, sunt în interesul României, cred că este un lucru binevenit. Cu siguranță că președintele și premierul știu de ce au propus amânarea scrutinului și decalarea alegerilor prezidențiale de cele generale".

Titus Gheorghiof, deputat, președinte PNL:

„Au mai existat tentative de decalare a alegerilor prezidențiale de cele parlamentare dar s-au opus PDSR, PUNR și PRM și nu s-a putut realiza. PNL nu se opune ideii în sine, ci modalităților vehiculate. PSD-ul a demonstrat că de fapt nu contează decât jocurile de partid. Toate inițiativele pe care le-au aruncat pe tapet și apoi le-au abandonat nu ilustrează decât lupta care se duce în interiorul partidului de guvernământ. Personal, cred că nu va fi nici o decalare, iar alegerile se vor desfășura în 2004, atât cele parlamentare, cât și cele prezidențiale".

Ioan Gabor, președinte PPdR:

„În ceea ce ne privește, împingerea alegerilor parlamentare în 2005 nu poate decât să ne convină. Suntem în plin proces de formare a construcției politice de tip popular și orice răgaz acordat poate fi folosit la maximum pentru cristalizarea programelor, mesajelor către electorat. Dincolo de acest aspect, decalarea alegerilor nu ar fi decât o intrare în normalitate. După atâtea experiențe nefericite, cred că electoratul a început să se trezească, să facă distincție între rolul președintelui, rolul Guvernului și rolul Parlamentului".

Mihai Lelik, președinte PSM:

„Rezultatul concret al decalării va fi acela că finanțatorii partidelor mari vor cotiza de două ori, pentru două campanii electorale. Fiecare partid parlamentar va avea candidat la Președinția României. Dacă nu sponsorizezi candidatul, înseamnă că nu sprijini partidul. După ce ai scos bani pentru președinte, vei scoate bani și pentru partid. Al doilea aspect: echipele de campanie vor avea mai mult de lucru pentru că, dacă alegerile sunt decalate, vor trebui alcătuite două mesaje distincte, unul pentru potențialul președinte și altul pentru partid. Cât despre anularea efectului de „locomotivă", nu cred că va fi anulat, ci dimpotrivă. Dacă Adrian Năstase va fi ales președinte al României în 2004, acesta va fi un avantaj pentru PSD.

Oricum, cert este că vor fi mai puțini candidați la Președinția României, pentru că nici un partid mic nu își va permite să finanțeze două campanii electorale".

DANIEL ALBU
ALIN OLTEANU
SIMION TODOCA

VICTOR CIORBEA IA PULSUL FILIALEI PNȚCD ARAD

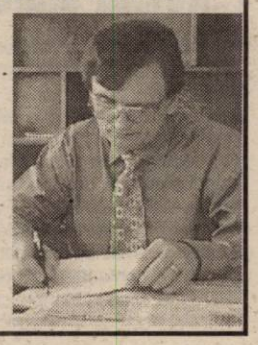

Președintele PNȚCD Victor Ciorbea va fi prezent sâmbătă și duminică la Arad pentru a se întâlni cu membrii comitetului județean al PNȚCD. Discuțiile se vor axa pe strategia partidului în anul 2003 și aplicarea programului Ne Pasă, program al țărăniștilor arădeni ce vizează implicarea comunității locale în actul politic decizional, în vederea unei mai bune administrări a municipiului Arad.

D. A.

„LORD '89" VREA CA STATUL SĂ FIE „LORD" CU MAI PUȚINI REVOLUȚIONARI

„Asociația 21 Decembrie '89" și „Mișcarea Revoluționară '89" Arad au organizat, ieri, o conferință de presă. Cele două formațiuni fac parte din grupareа dizidentă din „ACORD '89" care, provizoriu, se numește „LORD '89". Aceasta și-a pus bazele la Timișoara, în 16 decembrie 2002, la patru zile după ce la București s-a înființat Blocul Național al Revoluționarilor '89 (BNR '89). Până la sfârșitul lunii ianuarie, se va „bate în cuie" titulatura și se vor alege structurile de conducere.

La conferința de presă, atât Pavel Buzgău, președintele „Asociației 21 Decembrie" cât și Petru Țop, președintele „Mișcării Revoluționare" au declarat că „LORD '89" va cere ca, prin lege, revoluționari să fie considerați doar cei care au participat la revoluție în perioada 16-22 decembrie 1989. Motivul: „După 22 s-a terminat revoluția și a început contrarevoluția". (Ioan Luca, vicepreședintele „Asociației 21 Decembrie", Ioan Boticiu, vicepreședinte).

T. S.

EXPERTUL PARTIDULUI POPULAR EUROPEAN VINE LA ARAD

Norbert Neuhaus, consultant politic al Partidului Popular European (PPE), pe lângă România și Moldova se află în aceste zile la Arad, unde se va întâlni cu intelectualii arădeni și va participa la ședința comitetului județean al PNȚCD Arad. Așa cum ne-a declarat Claudiu Cristea, domnul Norbert Neuhaus va susține un seminar pe tema valorilor creștin democrației, la care participă tineri țărăniști din organizațiile Cluj, Timiș, Arad și reprezentanți ai Asociației Studenților Basarabeni.

Vineri, la orele 18.00, la Salonul roșu, din incinta Teatrului de Stat Arad, Norbert Neuhaus se va întâlni cu intelectualii arădeni și își va lansa cartea „Valorile creștin democrației".

D. ALBU

PRM ARAD ACUZĂ PSD-UL CĂ RACOLEAZĂ FUNCȚIONARI PUBLICI

Gheorghe Feieș, președinte al PRM Arad, l-a prezentat, în cadrul conferinței de presă de ieri, pe candidatul PRM la funcția de primar al localității Sântana pentru alegerile locale din 2004. Acesta se numește Pavel Răuț este consilier local la Sântana și deține funcția de prim-vicepreședinte al organizației județene. Pavel Răuț a declarat că pregătește un program de dezvoltare economică bazat pe atragerea de investitori în Sântana. De asemenea, Răuț a făcut un apel la toți locuitorii din Sântana pentru a se prezenta la referendumul de duminică, pentru ca această comună să devină oraș.

Gheorghe Feieș a acuzat practicile PSD-ului local, care face **„adunări în județ fără a fi prezenți membrii de partid și forțează pe funcționarii publici din primării să participe la ședințe și să semneze adeziuni la PSD".**

DANIEL ALBU

Pavel Răuț (stânga) este încrezător în lupta pentru primăria Sântana

TREZORIERUL PD LE CERE ALEȘILOR SĂ SCOATĂ BANII

Vicepreședintele PD Arad, Gelu Roman, care este trezorierul partidului, a prezentat Colegiului Director grila de cotizații a aleșilor PD. Astfel, consilierii comunali vor cotiza 50.000 de lei lunar, iar consilierii orășenești și municipali - 75.000; Viceprimarii: 100.000 cei de la comune, 180.000 cei de la orașe; Primarii: 150.000, respectiv 200.000 („Considerăm, că ați votat", le-a spus președintele Gheorghe Seculici aleșilor prezenți în sală).

T. S.

SOLUȚII

(Urmare din pagina 1)

Cei care nu vor face un infarct radical la citirea listei cu cheltuieli de întreținere vor plăti la internarea în spital între 50-100.000 lei. Că mulți, susține Bartoș, se internează ca să se socializeze, să se încălzească ori au chef să afle cum stau cu leucocitele. Sigur spitalele pot hotărî că nu introduc taxa dar apoi să vedem cine va mai îndrăzni să se plângă că n-are bani de salarii, ori medicamente. Vorba ministresei „asigurații nu vor plăti nimic în plus". Evident, ei vor coplăti. Este și mai lesne de altfel să pui bolnavii să coplătească decât să faci ordine în managementul spitalelor și-n sistemul sanitar. Că doar nu în România mortalitatea bate toate recordurile europene. Nu mai puțin inventivă se dovedește a fi și administrația municipiului. După ce s-a lepădat de taxa de înfrumusețare, invocând defecțiuni în construcția bugetului aflăm acum că, de fapt, între americanii de la Centurymarc și CLM nu există nici un contract de asociere în participațiune pentru administrarea CET și că de altminteri CET nici nu este parte în contract. „Noi nu puteam să ne asociem cu o firmă străină, pentru că nu permite legea 31", declara senin viceprimarul Voicu. Limpede. Dar prefectul știe? Și primarul ce zice? Ar fi culmea acum ca după șase luni de la semnarea actului să aflăm că șampania din august anul trecut a stropit doar o cacealma. Aceasta, cu siguranță, nu ar fi o soluție.

Oamenii de afaceri democrați se ridică împotriva fiscalității excesive:

„NUMAI CELOR CARE FAC AFACERI CU BUGETUL DE STAT LE MERGE BINE"

Filiala locală a Partidului Democrat Arad a primit, ieri, vizita unei delegații, din București, a organizației oamenilor de afaceri din cadrul formațiunii, delegație condusă de către președintele interimar Marius Marinescu.

Motivul pentru care Marinescu a sosit la Arad este acela că dorește să înființeze o filială a oamenilor de afaceri - în Partidul Democrat - și la nivelul organizației arădene, așa încât, ieri, a avut loc o întâlnire cu o parte dintre aceștia.

Într-o conferință de presă susținută la sediul PD Arad, Marius Marinescu a declarat că organizația pe care o reprezintă va lupta împotriva fiscalității excesive și a abuzurilor partidului de guvernământ, urmând ca, în cazul în care Partidul Democrat va ajunge la guvernare, să propună legi care să vină în sprijinul oamenilor de afaceri. **„În România, numai celor care fac afaceri cu bugetul de stat le merge bine"** sunt de părere democrații.

Cât privește intențiile politice ale unora dintre membrii organizației oamenilor de afaceri din PD, Marinescu a susținut că nu este neapărată nevoie ca aceștia să fie reprezentați în Parlament și că, dumnealui personal, n-a venit să ia nimic de la partid. De ce a ales Partidul Democrat și nu o altă formațiune? Marinescu a răspuns că președintele acestei formațiuni este singurul care a dovedit că ceea ce spune și face.

Cât privește organizația oamenilor de afaceri democrați, în Arad, aceasta va fi înființată de către 12 persoane, desemnate ieri în cadrul întâlnirii desfășurate înaintea conferinței de presă.

ALIN OLTEANU

PE O CARTE ȘI JUMĂTATE

Traian Băsescu mizează totul pe două cărți: pe răfuiala permanentă cu Năstase, respectiv cu PSD, și pe alianța cu liberalii, tot în ideea de a înlătura PSD de la guvernare. De fapt, cartea cu care Băsescu vrea să învingă este debarcarea pesediștilor, alianța cu liberalii fiind o carte mai mică, aleasă pentru a susține cartea mare. Toate acestea sunt deja cunoscute, cum cunoscut e și faptul că Băsescu a făcut o fixație din lupta pe viață și pe moarte cu Năstase și partidul său.

„Cartea mare" s-ar putea să se dovedească, în final, să fi fost prea mică, prea neînsemnată ca să merite să mizezi pe ea totul - și capitalul politic personal, și pe cel al PD. Dar Băsescu, din cauza fixației amintite, nu pare dispus și nici capabil să mai judece la rece, să se calmeze preț de o oră măcar și să cugete: merită oare să riști totul pe o carte și jumătate? Așa că riscă.

Accente

Dacă în ce-l privește, ca om politic, este treaba lui ce face cu capitalul personal, nu mai e treaba lui când e pusă la ruletă soarta PD. Or, Băsescu tocmai asta face - a trecut partidul în subsolul paginii, cu asterisc. PD nu mai este ce-a fost. Era un partid elitist, cu lideri luminați și carismatici și a ajuns un partid de locotenenți și sergenți disciplinați, care nu mișcă în front și nu ies din cuvântul comandantului. PD nu mai este partidul al cărui cuvânt cântărea greu în balanța politicii. PD este Băsescu, iar Băsescu este mai mult decât PD.

***Traian Băsescu știe acest lucru, dar nu se poate înfrâna, nu se poate elibera de fixația sa care, iată, l-a dominat și la reuniunea de la Roma, unde s-a răfuit cu PSD, împotriva vântului, fiindcă Internaționala Socialistă avea deja porțile deschise pentru PSD. Revin. Băsescu știe că și-a adus partidul la anemie. Este și una dintre explicațiile insistenței cu care înghesuie PNL într-un colț, făcându-i declarații de dragoste, doar-doar... Spun „una dintre", fiindcă altă rațiune pentru curtea asiduă pe care o face PNL este tot una strict personală: are nevoie de Theodor Stolojan pentru a spera că-l va învinge pe Năstase. Este încă o miză riscantă. Stolojan are alte idei, vorbește o altă limbă. E greu să poată comunica bine cu Băsescu. Nu mai departe, zilele acestea: Stolojan este de acord cu decalarea alegerilor prezidențiale de cele parlamentare; Băsescu, nu. Ce înseamnă asta? Că Stolojan mizează prea puțin pe tandemul cu Băsescu, președinte-premier, pe când Băsescu mizează totul (tocmai din cauza fixației). Băsescu știe că Stolojan l-ar putea ridica de subțiori, dar numai dacă alegerile prezidențiale și parlamentare s-ar organiza simultan. Ei bine, sunt întrunite toate premisele ca să spunem de pe acum că nu vor fi simultane. Și atunci?*

E treaba lui Băsescu ce face, dar e și treaba pediștilor ce face Băsescu. Sau ar trebui să fie.

TRISTAN MIHUȚA

Funcții vacante la PD Arad

DOI VICEPREȘEDINȚI ȘI ȘAPTE SECRETARI

Colegiul Director al PD Arad, întrunit ieri, în sala festivă a Palatului Administrativ, a hotărât ca pe data de 21 februarie să se desfășoare ședința Consiliului de Coordonare Județean. Ordinea de zi va fi destul de încărcată, punctul cel mai important fiind completarea Biroului Permanent Județean, fiind vacante două locuri de vicepreședinți și șapte de secretari pe departamente. Vor fi, de asemenea, desemnați noii secretari zonali, întrucât cele opt zone existente până acum au fost împărțite, numărul zonelor crescând la 17. ● Colegiul Director a aprobat și data desfășurării Consiliului de Coordonare județean al Organizației de Femei, aceasta fiind 1 Martie 2003. Vicepreședintele Gheorghe Falcă a explicat că alegerile la Organizația de Femei nu s-au ținut anul trecut pentru că nu avuseseră loc alegeri în organizațiile din județ. ● Vicepreședintele Iustin Cionca i-a „somat" pe cei prezenți ca până la 20 februarie să se prezinte cu recensământul fiecărei organizații din județ și să elibereze noile carnete de partid.

S. TODOCA

După modelul de la centru

PROTOCOLUL PD-PNL ÎN JUDEȚ NU ESTE OBLIGATORIU

La cererea președintelui Gheorghe Seculici, Colegiul Director al PD Arad a mandatat Biroul Permanent Județean și Biroul Permanent Municipal cu alcătuirea comisiei de negociere a protocolului de colaborare PD-PNL la nivelul județului Arad. Protocolul cadru semnat la nivel central nu este obligatoriu în teritoriu, conducerile organizațiilor județene având mână liberă. După acest model, în localitățile din județ se va ține cont de situația concretă, armonizarea direcțiilor de acțiune fiind la latitudinea organizațiilor celor două partide.

T. S.

De anul acesta

UN NOU SERVICIU DE MANDATE EUROGIRO PE RELAȚIA DANEMARCA

Începând din luna ianuarie a acestui an, **Poșta Română oferă serviciul de mandate EUROGIRO pe relația cu Danemarca**, în ambele direcții (Danemarca-România și România - Danemarca). Pe ambele relații, suma maximă ce poate fi expediată prin serviciul de mandate EUROGIRO este de 550 Euro, iar achitarea se va efectua în Euro sau lei la cursul zilei.

● Serviciul EUROGIRO are ca suport de transmitere un sistem informatic de transfer de sume și este oferit clienților în toate oficiile poștale informatizate din țară.

● Serviciul de mandate EUROGIRO mai este oferit de Poșta Română și în relația cu următoarele țări:

● **Elveția**, numai pe relația Elveția-România - valoarea maximă a unui mandat **5.000 USD;**

● **Turcia** (ambele relații) - valoarea maximă a unui mandat **500 USD;**

● **Germania** (ambele relații) - valoarea maximă a unui mandat **550 Euro;**

● **Japonia** (ambele relații) - valoarea maximă a unui mandat **500 USD;**

● **Austria** (ambele relații) - valoarea maximă a unui mandat pe relația Austria - România este **550 Euro**, iar pe relația România-Austria **5.000 Euro**

● Tariful de prezentare al unui mandat EUROGIRO este de **3% din valoarea mandatului, dar nu mai puțin de 10 USD** și se achită în lei, la cursul zilei.

● Destinatarii mandatelor EUROGIRO sunt avizați la domiciliu, iar pentru ridicarea sumelor trebuie să se prezinte la sediile oficiilor poștale informatizate.

● Mandatele EUROGIRO vor fi păstrate la dispoziția destinatarilor o perioadă de 60 de zile de la data recepționării spre achitare. În acest interval de timp destinatarii sunt avizați la domiciliu din 10 în 10 zile.

● În cadrul Direcției Regionale de Poștă Timișoara serviciul este prestat în cele 40 de oficii poștale informatizate, din care 13 oficii în județul Arad: Arad 1, Arad 2, Arad 3, Arad 4, Arad 7, Arad 8, Arad 9, Arad 10, Arad 11, Ineu, Lipova 1, Sebiș.

PRINCIPELE RADU DE HOHENZOLLERN - ÎN VIZITĂ LA ARAD

Alteța sa Principele Radu de Hohenzollern-Veringen, reprezentant special al Guvernului pe probleme de politică externă, va face o vizită la Arad, în data de 10 a lunii februarie. Domnia sa se va întâlni cu prefectul **Dan Ungureanu**, președintele Consiliului Județean, **Caius Parpală** și primarul **Dorel Popa.**

De asemenea, principele Radu și-a exprimat dorința de a avea o întrevedere și cu reprezentanții Camerei de Comerț și Industrie a județului și de a vizita o fermă agricolă și o întreprindere privată.

S. AMBROȘ

AMINTIRI DESPRE REGELE CAROL al II-lea

În mass-media românească s-a anunțat că rămășițele pământești ale regelui Carol al II-lea al României vor fi aduse din Portugalia în țară și vor fi înhumate lângă părinții și bunicii lui la Mănăstirea Curtea de Argeș. Ca veteran de război, consider inițiativa un gest de omenie și recunoștință față de conducătorii țării noastre, precum și de regele Carol al II-lea, de la a cărui moarte se împlinesc, în luna aprilie, anul acesta, 50 de ani. Regele Carol al II-lea s-a aflat la tronul României întregite zece ani, între 1930-1940, perioadă în care țara a devenit un stat puternic și bogat. Anul 1938 a fost cel mai prosper al economiei românești. Toate acestea și altele au stârnit invidia unor țări vecine ca Ungaria, Rusia și Bulgaria, care aveau față de noi pretenții teritoriale. În aceste condiții, Regele Carol al II-lea a întărit și înzestrat puternic armata pe frontiera cu Ungaria a făcut cazemate mari din beton armat asemănătoare celor din Franța, a pregătit tineretul cu noțiuni militare începând din școli cu străjeria și până la 21 de ani cu premilităria iar la un moment dat a ordonat mobilizarea generală ducând sub arme multe contigente de oameni. Dar în anul 1940 Germania fascistă și Rusia comunistă îi impun regelui să semneze acele rușinoase dictate prin care să se dea Rusiei Basarabia și Bucovina, Ungariei Ardealul de Nord și Bulgariei două județe, în caz contrar România va fi invadată. Regele, ca să nu piardă toată țara, a semnat cu mare durere de inimă, acele dictate, și a lăsat tronul fiului său, Mihai și a plecat din țară știind că i se va altera popularitatea.

Regele Carol al II-lea era un om deschis și popular. În vara anului 1938 a venit cu avionul la Oradea să stabilească construirea cazematelor pe granița cu Ungaria și în apropierea de Vadul Crișului din Bihor, pilotul îl anunță că i s-a terminat benzina la motor și este nevoit a ateriza pe un imaș-pășune ce se afla în fața lor. Regele acceptă și avionul aterizează, se dau jos pentru a lua măsurile necesare, dar spre ei venea o fată țărancă cu o cofă într-o mână și cealaltă cu un ol de pământ pline cu apă rece pentru secerători. Regele o întreabă cum o

cheamă și-câți ani are, îi spune că el este regele României, iar fata îi spune: mă cheamă Maria și am 15 ani, vă cunosc din cărțile de la școală unde am cântat imnul țării „Trăiască Regele". Regele îi spune: „Dragă Maria, am către tine două rugăminți, prima să îmi dai să beau apă rece din cele două vase ale tale". A doua rugăminte către Maria a fost să-l ajute să afle pe cineva dispus să meargă după benzină la Aleșd. A trebuit căutată o căruță și Maria i-a spus că fac orice și vă ajut, dacă nu găsesc aici mă duc în sat și iau căruța noastră și merg după benzină. Regele se bucură mult, iar Maria fuge iute cu apă la secerători, le spune vestea și chiar atunci venea pe drum un fecior cu căruța, îl roagă pe el și ajunge repede la avion. Regele trimite un om de al său cu bani și bidoane iar Petrea căruțașul fugea ca vântul după benzină. Maria a plecat acasă în sat, a copt cu maică-sa plăcintă și gogoși bihoreni, i-a pus într-o coșară acoperită cu o ștergare frumoasă. A mai pus o sticlă cu pălincă, o cofă nouă și un ol nou de pământ, a fugit cu ele la rege și i le-a făcut cadou. Petrea a ajuns cu benzina , iar la plecare regele i-a răsplătit pe tineri pentru gestul lor cu obiecte de valoare, dar i-a rugat pe amândoi să-l cheme la nunta lor, promițându-le să le fie naș. La despărțire, regele i-a îmbrățișat.

Aceste întâmplări mi-au fost încredințate chiar de Maria, cu ocazia trecerii armatei române prin comuna Vadul Crișului, câțiva ani mai târziu.

Dumitru Nadiș, veteran de război
Pecica nr. 1417, jud. Arad

CONCLUZII LA ACCIDENTUL DE PE ȘOSEAUA ARAD-NĂDLAC

Cu câteva zile în urmă pe DN 7, ruta Arad-Nădlac, a avut loc un grav accident de circulație în care, pe lângă faptul că s-au produs pagube materiale însemnate, au fost înregistrate și victime.

Polițiștii din cadrul Serviciului Circulație au făcut cercetări și au ajuns la concluzia că accidentul a fost produs din cauza neadaptării vitezei la condițiile de trafic. Pe lângă faptul că pe șosea se depusese chiciură, ceața deasă impunea să se circule cu viteză redusă. Am discutat cu dl. subcomisar Gheorghe Dărău care ne-a oferit mai multe detalii referitoare la cauzele producerii accidentului. „În primul rând trebuie să menționez că șoseaua nu prezenta probleme deosebite decât în zona unde s-a produs accidentul, acolo formându-se chiciură, căzută din copacii de pe marginea drumului. În al doilea rând, la orele dimineții se produsese o ceață densă, prin urmare șoferii ar fi trebuit să circule cu viteză redusă, adaptată la condițiile de trafic".

Trebuie specificat că autocarul cu numărul B-53476 avea, conform diagramei, nici mai mult nici mai puțin decât... 101 km/oră! „Conform diagramei efectuate a rezultat că și autobuzul maghiar avea 95-98 de kilometri la oră. Viteza a fost mult prea mare pentru condițiile de trafic. Nemaivorbind că nici pe timp de vară nu se permite circulația pe șosele, fie ele chiar și naționale cu o asemenea viteză. Deci, în urma cercetărilor efectuate de polițiștii acestui serviciu, rezultă că accidentul a fost produs din cauza vitezei mult prea mari", mai spune subcomisar Gh. Dărău.

Se pare, așadar, că vina, în cazul producerii acestui accident, nu o poartă cei de la Administrația Drumurilor Naționale, asta dacă luăm în considerare, așa după cum afirma subcomisarul Dărău, că „circa 10 vehicule au putut opri, semn că unii șoferi au conștientizat faptul că nu se poate circula cu viteză pe o asemenea vreme".

Surse din cadrul Poliției Rutiere ne-au mai declarat că „în cazul în care șoferii sesizează pe carosabil obstacole de genul pete de ulei, suprafețe alunecoase, lipsa capacelor de canal etc. ar fi indicat să anunțe Poliția sau Administrația Drumurilor Naționale pentru a se evita pe viitor producerea de astfel de accidente."

R. MUNTEAN

INSPECTORII ITM „ARD" ANGAJATORII LA BUZUNARE

Cu ocazia controlului inopinat, efectuat de către inspectorii de muncă din cadrul Serviciului Relații de Muncă al ITM Arad, la SC AMBIANCE SRL din Ineu, au fost constatate o serie de nereguli. Societatea a încălcat prevederile art. 1, alin. 2 și art. 8 din Legea 130/1999 privind unele măsuri de protecție a persoanelor încadrate în muncă (cu modificările și completările ulterioare), fapt pentru care a fost sancționată contravențional cu amendă în valoare de 30 de milioane de lei. Au fost depistate următoarele încălcări ale legislației muncii: angajatorul a primit la muncă fără a-i întocmi contract individual de muncă în formă scrisă unei salariate, încălcând în același timp și prevederile referitoare la termenul de înregistrare de 20 de zile de la data încheierii acestuia. Respectiva persoană nu se regăsea nici pe statele de plată a salariilor și nici pe declarațiile privind evidența nominală a salariaților și a obligațiilor către bugetul asigurărilor sociale de stat și bugetul asigurărilor pentru șomaj; unitatea nu a achitat contribuțiile către aceste bugete; firma nu a depus, în termenul legal, la ITM Arad (punct lucru Ineu) actele ce privesc încetarea contractului de muncă în cazul unui salariat; inspectorii de muncă dispunând măsuri în consecință.

O altă societate amendată de inspectorii de muncă a fost SC Art Lemn SRL, din Curtici. Societate cu capital integral străin, firma are ca obiect de activitate prelucrarea brută a lemnului. Angajatorul a fost sancționat cu amendă contravențională în valoare de 5 milioane de lei, întrucât a primit la muncă un cetățean străin fără ca acesta să aibă permis de muncă, încălcând astfel prevederile art. 7 din Legea 203/1999 (cu modificările și completările ulterioare)

A CRESCUT IMPOZITUL PENTRU CÂȘTIGURI LA JOCURILE DE NOROC

Conform Legii 493 din 2002, începând cu 1 ianuarie a.c., *veniturile obținute din jocuri de noroc, în bani și în/sau natură, se impun prin reținerea la sursă cu o cotă de 20% aplicată asupra diferenței dintre venitul brut și suma reprezentând venitul scutit.* Suma venitului scutit de noul impozit are valoarea de 6,8 milioane lei. Ce depășește această sumă se impozitează.

Până la sfârșitul anului trecut impozitul pe câștig era de 10%. Câștigurile de până la 15 milioane lei se pot încasa în cazul loteriei de la sediul sucursalei locale, iar pentru cele mai mari este necesară deplasarea la București la sediul central.

„Pentru câștiguri de până la trei milioane lei, banii se pot ridica inclusiv de la agențiile din județ. Plățile câștigurilor se fac și la agențiile care au videoloterii - cel mai nou tip de jocuri promovat de loterie. Aceste agenții plătesc până la două milioane lei, inclusiv", ne-a declarat **Daniela Meltiș**, șef centru de lucru Arad, din cadrul Companiei Naționale Loteria Română S.A.

Agențiile cu videoloterii și anume cele din zonele Gară, UTA, P-ta Avram Iancu și B-dul Revoluției 49-53, sunt deschise inclusiv duminica până la ora 12.30, după care se face transmiterea datelor la București.

„În județ sunt deschise duminica un număr de patru agenții. Pe parcurs se estimează extinderea agențiilor care vor fi deschise duminica prin dotarea acestora cu antene V-SAT, care permit transmiterea datelor și informațiilor prin satelit", a mai spus d-na **Daniela Meltiș**.

MIHAELA GOGOTA

Raid cu O.J.P.C.

APĂ MINERALĂ ÎNGHEȚATĂ, PRODUSE EXPIRATE ȘI MULTĂ MIZERIE

Produse expirate, fără etichete sau ținute sub temperaturile necesare, mizerie infernală, prețuri expuse anapoda sau deloc, mirosuri insuportabile, frig - acestea au fost aspectele pe care le-am întâlnit în trei unități de alimentație publică, în timpul unui raid în care am însoțit doi inspectori din cadrul O.J.P.C. - Valeriu Oancea și Ioan Moțiu. Cum s-au petrecut lucrurile?

Apă minerală înghețată la „Billa"

Pentru că, în ultimul timp, pe adresa Oficiului Județean pentru Protecția Consumatorului au sosit foarte multe reclamații, cu privire la calitatea produselor din supermarketul „Billa" din cartierul Micălaca, acesta a fost primul loc unde s-au oprit inspectorii. După ce au făcut verificări la diferite mărfuri, au observat că zeci de sticle de apă minerală Carpatina și Dorna nu aveau etichete, ba chiar mai mult decât atât erau congelate. Înăuntrul lor se aflau bucăți de gheață... Pentru neregula constatată, patronul supermarketului riscă o amendă de șapte milioane de lei. Șefa unității a promis inspectorilor că va lua măsuri astfel încât să nu mai existe astfel de probleme.

Mezeluri expirate...

Următoarea țintă a fost fast-food-ul „Tropical" aparținător de S.C. Stalomar S.R.L. de pe strada Tribunu Dobra. La mese se aflau câțiva clienți care stăteau cu hainele groase pe ei din cauza frigului. Pentru că ventilația nu era suficient de puternică și în local se fuma, ușile erau larg deschise. Aici era cât de cât curat față de alte unități de alimentație publică. Numai halatele celor care serveau făceau excepție... În vitrine erau expuse mai multe feluri de preparate. Ciudat era că în vitrina destinată preparatelor calde era ... rece, iar în cea pentru produsele care ar fi trebuit ținute la rece era... cald. Graficul de temperatură nu era completat. Recipientul pentru gunoi, aflat în spatele vitrinelor, nu avea capac, iar casa de marcat se afla în spate, departe de văzul clienților. În frigiderul în care se aflau băuturile răcoritoare, unul dintre inspectori a găsit suc Capy la 0,25 litri... expirat de câteva zile. În bucătărie, alte surprize: unul dintre aragazele pe care se pregătea hrana, era ruginit iar într-un frigider a fost găsit un kilogram de cârnați expirat, pe care șefa fast-food-ului a „uitat" să-l arunce la gunoi. Lada frigorifică, „ascunsă" în magazie era plină de produse numai că acestea erau atât de origine vegetală cât și animală, ceea ce legal nu este permis. Inspectorii au lăsat o invitație la sediul O.J.P.C. pentru patronul fast-food-ului care riscă o amendă între două și 20 de milioane de lei.

Cloacă de mizerie la ... „Brothers"

La barul S.C. Brothers S.R.L. din apropierea centrului... mizerie infernală. Fumul gros de țigară îți tăia respirația. Mesele erau încărcate cu sticle goale, mucuri de țigară dădeau să iasă afară din scrumierele pline. Pereții, nezugrăviți de multă vreme, erau negri din cauza fumului. Câțiva bărbați stăteau la un pahar de tărie, de dimineață. **„Spațiul acesta ar trebui igienizat"**, spune unul dintre inspectori. Rafturile cu băuturi se aflau mult în spatele barurilor. De aceea, prețurile afișate, în „miniatură", abia se puteau citi. În chiuveta din spatele barului, se aflau câteva pahare de unică folosință care erau puse la spălat (!) **„Le mai dăm boschetarilor care vin pe aici să mai bea câte o cafea"**, se scuză ospătara.

Într-un bol se aflau bomboane de ciocolată aduse din Turcia care nu aveau inscripționată traducere în limba română și nici termen de valabilitate. **„Le vindem cu o mie de lei bucata"**, ne spune tânăra care servea la bar. La grupul sanitar apa era înghețată. Săpunul, prosopul sau hârtia igienică erau inexistente. Inspectorii au lăsat o invitație la O.J.P.C. pentru patroana barului. Aceasta poate fi sancționată cu amenzi între cinci și 30 de milioane de lei.

NADIA BODRAN
Foto: ONORIU FELEA

ELEVĂ LA SEBIȘ, PROFESOR LA... HARVARD

În cei peste patruzeci de ani, de când a luat ființă, Liceul din Sebiș a pregătit mii de tineri din zonă și nu numai. Mulți dintre ei - cu diferite profesii - lucrează în județ și comunicăm mai des. Pe alții - care și-au găsit locul de muncă în diferite colțuri ale țării - îi văd mai rar. Pe unii dintre cei ce și-au găsit rostul peste hotare - și despre care știam doar din „auzite", de la rude sau apropiați – îi „întâlnesc", mai nou, pe Internet. Așa am dialogat și cu Dana Hord, absolventă de Sebiș, actualmente medic de renume și cadru didactic la Harvard, în Boston, SUA....

– Ce amintiri te leagă de anii de școală?

– Foarte multe. Au fost anii copilăriei și adolescenței, cea mai frumoasă perioadă a vieții mele, de care îmi amintesc mereu cu bucurie. Îmi aduc aminte de tot felul de întâmplări, de prieteni și colegi, de oameni dragi și de locuri ce m-au încântat. Pe toate le rememorez cu plăcere. Apoi, au fost anii primelor mele succese. Nu pot să uit întâiul premiu I la Olimpiada de Matematică în 1973 (pe când eram în clasa a V-a) ori premiul special pentru cea mai bună lucrare teoretică la Olimpiada Națională de Chimie în 1979...

– După ce ai terminat liceul...

– În 1981 am absolvit liceul din Sebiș, cu media 9,98 și am luat bacalaureatul Magna Cum Laude. În același an am intrat la Facultatea de medicină București pe care am absolvit-o în 1987 cu media 10. (Teza de diplomă „Studii electromiografice în polineuropatia alcoolică" a fost publicată în Revista de Neurologie, Psihiatrie și Neurochirurgie).

– Au urmat rezidența, specializările?

– În perioada rezidenței de Neurochirurgie am publicat cinci articole în Revista Română de Neurochirurgie și două capitole într-un manual britanic de Neurologie. Între 1993-1996 am fost secretar la Revista Română de Neurochirurgie, care era atunci revista oficială a Societății Românești de Neurochirurgie. În februarie 1996 am terminat specializarea în Neurochirurgie la Spitalul Prof. Dr. D. Bagdasar București, unde am fost și medic specialist până în iunie 1996 când am continuat studiile în SUA...

– Ce fel de studii?

– În perioada iunie 1996 - iunie 2000 am făcut rezidența de neurologie în SUA la „Southern Illinois University". După aceea, un an, am făcut specializare în Medicina și Terapia Durerii la „Beth Israel Medical Center, Albert Einstein

The Newsletter of The Executive Registry

Health News

A Close Look at Low Back Pain

Persistent Back Pain: Causes and Treatment

School of Medicine" în New York și tot un an - iulie 2001-iunie 2002 - am continuat supraspecializarea în „Medicina și Terapia Durerii" la „Massachusetts General Hospital, Harvard Medical School" Boston. În mai 2002 am luat examenul de specialitate în neurologie pentru SUA (Board cert.fied neurologist) și de la 1 iulie 2002 sunt asistent universitar la Departamentele de Anestezie și Neurologie la Massachusetts General Hospital, Harvard Medical School.

– Cum ai „valorificat" cercetarea științifică din ultimii ani?

– Am publicat numeroase lucrări de cercetare pe neurologie, terapia durerii, neurochirurgie în revista de prestigiu internațional și de asemenea capitole în manuale de neurologie, terapia durerii, neurochirurgie. Aș aminti doar câteva studii: „The Effect of Vagus Nerve Stimulation on Migraines", „Multiple Bier Blocks with Labetalol for Complex Regional Pain Syndrome Refractory to Other Treatments", „A carse report on Methadone used for refractory cancer pain", „Reflex Sympathetic Dystrophy", „A Close Look at Low Bank Rain"...

– Este apreciată munca ta?

– Dacă spun numai că sunt membră în Academia Americană de Neurologie din 1997 și membru al Societății Americane de Durere din 2001, cred că este de ajuns...

– Totuși, nu visezi la o întoarcere în România?

– Am discutat de multe ori cu soțul meu. El ar fi de acord. Dar dacă aș reveni în România, nu aș dori să lucrez decât la Arad.

– Sperăm să vă revedem.

V. FILIP

La Filarmonica de Stat

PRIMUL TURNEU ȘI MAI MULTE PROIECTE

Am trecut pe la Filarmonica de Stat să vedem ce noutăți mai sunt. Dirijorul concertului de săptămâna aceasta, **Horst Hans Baecker**, se împotmolise pe undeva prin Ungaria, așa că repetiția s-a amânat cu o zi.

Secretarul muzical, doamna Codruța Dogaru se arăta îngrijorată că nici unul dintre proiectele pentru concertele lunii februarie n-a rămas în picioare. Totul este sub semnul provizoratului. Ce să facem dacă nu avem „puterea" contractelor ferme. Între frământări și dileme, dumneaei se ocupa de fișele tehnice ale instrumentelor cu care se va ieși în primul turneu pe anul 2003.

Unde și când ? 36 de instrumentiști, formație de muzică de cameră pleacă, între 24-28 ianuarie, în Germania, **la Brilon și Langenhagen,** în zona Dusseldorf. Programul este Mendelssohn, identic cu al concertului de joi. Vineri seara se pleacă, sâmbătă se ajunge. Duminică e primul concert, luni, al doilea și marți, drumul spre casă. Fără el nu se poate și fără el e destul de obositor. Arădenilor li se adaugă câțiva instrumentiști din Germania. Concertele se vor desfășura sub egida Internationale Philharmonie. Mai multe orchestre românești au acceptat această formulă, Filarmonica din Timișoara, Orchestra Radio.

O primă întâlnire cu dirijorul german și implicit prima colaborare cu acesta a fost în septembrie, anul trecut. Dl. Baecker este foarte curajos în proiectele sale. Are în vedere un proiect cu Filarmonica din Arad și cu naistul Gheorghe Zamfir, înregistrări cu arii din opere, în transcripții pentru nai și orchestră simfonică, înregistrări cu o firmă germană, programat pentru luna iunie. Se au în vedere și concerte în aceeași formulă pentru luna noiembrie.

D. TODOR

HAȘURI

Cărbunele se revoltă pe fila închipuind Câmpiile Elysee. Inflamat de neant, sfidând gerul ființei, poetul se prezintă ca victimă a erorii, a unei erori cosmice sau mistice, eroare absurdă, ca trecerea nisipului - resturi de piatră; iluzia că sângele se făcea pulbere, singur pe **O trecere de pietoni**, linii frânte, absurde, ilare, ilegitime. Mai bine pătrate finite pe tabla de șah ca ultimă **Probă de înger**.

Post festum, poete, fără explicații, știi tu, eșecul rănilor e o cusătură prinsă în ace (nicidecum la patru ace) de care sufletul atârnă destins. Zice sârbul Adam Puslojć „Astăzi e ultima zi de când ai plecat!" - ce glumă bizară, **Post scherzum** pentru un adio - distincție a nesansei poemului de a fi armistițiu. Așa s-ar părea, cum că și moartea e o iubire sumară ca o plecare.

Cât despre **Intrați fără să bateți** în imposibil, inuman, inadmisibil aș spune, poete, că intrați în pustia cochiliei cu semne de violență, când haina fără trup bântuie bezmetică.

Ostil descompunerii, dialogând cu drama individuală - patologie incertă, imagine în contrapunct, **Amintiri de toamnă pentru iarnă** așează frig pe piatră, temelie fragedă, linie oarbă printre zaruri.

Departe - ecourile cronicarului, poetul alterează realitatea și **Viața lumii** e simulare, surmenaj, țipăt. Lumea ca o hârtie de ziar în care viața se citește la întâmplare e un posibil atu. Altfel, **Durerea** se crește rea ca o poveste finită; iubirea trage la țintă - rost de vizită inutilă. **Cărămizile. Templul**, înghețț, deși timpul rămâne sentiment doar dacă practici mișcarea.

Ce psihologie perplexă, câtă sugestie supralicitând menirea hazardului!

Aiurea! Fără muzică, un dans suspendat în mers - abandon capricios al pasului nesigur. Impui, poete, o navetă ambiguă spre pierderea identității. Vorbe de zis și făcut.

Cu **Trenuri locale** (în) **Halte** limitezi tupeul credinței, festin amânat. Regretele că **un mare număr de versuri se pierde la orizont** sunt doar recunoașterea că poezia e o întâmplare tulbure, amestec de miere cu nisip. Scrâșnesc dinții... Frustrare de nisip, Tibet ticălos, vis de aducere-aminte de orgoliul sensului.

Lhasa, poete, e în emoție, temperament. Sufletul **psalmodiază** prin anotimpuri... **Spitale** târându-se pe stradă - banală balanță între zile și zile. Anotimpurile? Consemnate la tombolă: tembelă repetare a nașterii.

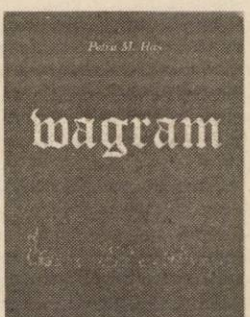

Și iată că treptele căderii se numără în sens invers. Urcăm? Tânăr artist, te nasc în roșu. Iarna e un tribunal unde sentința se ninge obscur. **Pastel?**

Mă intrigă / incită coperta. Nici o cărare spre inima pietrificată - locul zădărniciei exemplare. Wagram. Greșit! Waterloo... Elisabetan sau contemporan te adresezi suav în visul unei nopți de doamnă - Shakespeare exilat din sonete. Fortezi o metaforă: băiat întrebând despre argint, trădare și sărut hibrid - **yo el rey** nu vinzi argintul pe aur.

Trezește-te, poete, în dimineață năucă nălucă și laur de aur pe haina pustie - tezaur.

O **Poezie de seară**: știi numai tu că am existat la modul nocturn; Chopin s-a întors în silabe. **O vizită** de iarnă - cu poezia - formă cinică a vanității, parafrază biblică **„unde e durere nu e nimeni"**.

Ba suntem toți într-o **Odă** a nimicniciei.

Ifose, poete, puseuri și cuvinte-cheie, idei generale, frustrări imaginare. **Nici noi nici oile** nu admitem trecutul, fileu destrămat în jocul cu cărți (!) și caiete. Transcrii pe destin incandescența întunericului. Moartea e muza poetului? A tatălui? Și fiul? Cruce pe care te răstignești - exasperare gratuită a condamnării.

Fiul - **îngerul artei**. Ce vrei mai mult? Pastel marin pe cadranul cu fire de iarbă. Nici o savantă comuniune cu natura. Cu femeia. Ispită, indignare, infern, infamie. Paria, poete. Socrate? Neapărat ne apărat. Spre **marginea lumii** în mers lunatic, simulând credința, melancolia, solitudinea.

Greu încercat poetul, oniric și funerar, oferă reportaje imaginare într-un limbaj fără tipare, scrijelind gotic un titlu asumat ca o moarte. Salvarea vine de la Nichita „Suntem doi și singuri/ Și-n loc de inimă ne bate LUNA"

Așa e, poete, o lună singulară peste sufletul odihnit în neant și vers.

MONICA LAȚCOV

DOI BUNI PRIETENI: MIHAI EMINESCU ȘI ION LUCA CARAGIALE

Cei doi mari scriitori au fost firi osebite, ca oameni. Dar din punct de dere al înclinațiilor creatoare, au avut ...ași preocupări pentru spiritul creator al poporului din care au făcut parte.

Mihai Eminescu: Spirit reflexiv și contemplativ, chinuit pururea de pătrunderea în natura lucrurilor (das ding an sie). Se întreba permanent pe sine însuși: „Unde voi găsi cuvântul/ Ce-mi exprimă adevărul?" Nu l-a găsit decât parțial, dar cât l-a găsit e aur curat. A oftat și a suferit mult din cauza contemporanilor.

Ce să-i faci? Dumnezeu a făcut lumea, apoi a lăsat-o în pace să se descurce cum poate, prin științe și arte, dar mai ales prin politică și arme, fenomene greu de deslușit în orice epocă.

Ce stă la baza fiecăruia e greu de înțeles: „Dintr-un Carmen seculare ce-l visam și eu odată..." vorba poporului: „Mâncarea oricât ar fi de bună, dacă n-o consumi la timp se strică". Completează tot vocea publică:

„Despre viață, adevărul, mi l-a spus a mea bunică,

Omul seamănă cu apa, dacă stă mereu se strică".

Totuși, M. Eminescu rămâne sub mantia nemuritoare pe care geniul lui a creat-o:

„Să treacă lin prin vânt atotștiutoarea

Deasupra-mi teiul sfânt să-și scuture floarea!"

I.L.Caragiale: Spirit inteligent, cultivat nu atât de școală cât mai ales de viață. Acest spirit a fost dublat de un spirit de observație ieșit din comun. A văzut și a observat totul pe unde și-a purtat pașii, pișcând cu spiritul său ironic și critic cotidianul sub semnul întrebării:

„– Ce mai faci bibicule?

– Mă descurc din ce în ce mai greu, nene Iancule!"

Veșnicul său dialog despre banala viață pe care o trăim zi de zi, veac de veac.

Nenea Iancu ne-a lăsat cea mai comică, dar și cea mai tristă imagine a societății noastre în finalul capodoperei „O scrisoare pierdută!" După ce fac toți ce fac în finalul piesei, la urmă se îmbrățișează toți într-o frăție hilară a vremii politice dintotdeauna, pentru că toți suntem români, mai mult sau mai puțin onești. Ura, bravos și vivat națiune!

Iată adevărul despre furtunile de aplauze primite de autor, dar și huiduielile îndurate de el, care i-au deschis calea autoexilului.

Prof. PAVEL GALEA

TABERELE, DE LA O VACANȚĂ LA ALTA

În vacanța de iarnă, taberele arădene au avut mare căutare printre tinerii din toată țara. Pentru a afla mai multe amănunte, dar și pentru a ne informa asupra pregătirilor ce se fac în taberele arădene, ne-am adresat prof. **Spiridon Stanciu**, directorul **Agenției Teritoriale a Taberelor și Turismului Școlar Arad**. Iată câteva din reperele taberistice arădene:

● Pe parcursul vacanței de iarnă, ATTTS a pus la dispoziția elevilor și studenților locuri în tabere, pe două perioade: 21-28 decembrie, în tabăra de la Moneasa au fost 60 de studenți din 11 centre universitare din țară. De menționat că această tabără a fost oferită gratuit de Ministerul Educației și Cercetării, prin ATTTS, studenților cu merite deosebite. În a doua perioadă, 28 decembrie-4 ianuarie, în tabăra Moneasa s-au acordat 20 de locuri gratuite pentru studenți din întreaga țară. Pe lângă aceștia, și-au petrecut aici Revelionul un număr de 90 de elevi și profesori din Arad și Timișoara. Cu alte cuvinte, pe toată durata vacanței, tabăra Moneasa a funcționat la capacitate maximă. Și tabăra Dezna a fost la fel de solicitată - aici s-a organizat Revelionul cu 60 de elevi, studenți și profesori.

● Acum, că a început școala, taberele vor mai fi solicitate pe perioada week-end-ului (de vineri după-amiaza până duminică). Se vor relaxa în cele două tabere arădene grupuri de elevi și profesori din Arad și din județele învecinate (Bihor, Timiș). Locurile în aceste tabere sunt ocupate aproape de capacitate și pe luna februarie.

● ATTTS organizează și alte activități în tabere. De exemplu, în acest week-end, Casa Corpului Didactic va susține în tabăra de la Moneasa o ședință de instruire la care vor participa 50 de cadre didactice.

● În momentul de față, ATTTS Arad are planuri mari - pregătirea materialelor documentare necesare pentru includerea celor două tabere arădene (Moneasa și Dezna) în circuitul taberelor naționale, cu finanțare de la Agenția Națională a Taberelor și Turismului Școlar. Este vorba despre trei astfel de propuneri: o tabără pentru elevii români de peste hotare (Serbia, Ungaria, Bulgaria) care nu-și pot cultiva limba maternă, una pentru reintegrarea socială a rromilor și o a treia pentru copiii defavorizați din centrele de plasament și din familii dezmembrate.

● Într-un week-end din luna februarie, în tabăra de la Moneasa, se vor întâlni toate cadrele didactice care au organizat tabere anul trecut, pentru schimb de experiență și informări.

● În cadrul Târgului Național pentru Turism Școlar, care se va desfășura la București în perioada 1-3 aprilie, se vor contracta locurile în tabere pentru vacanța de vară. În acest sens, directorul Spiridon Stanciu se adresează profesorilor ca în luna martie să vină la ATTTS cu propuneri pentru tabere de vară.

● Din acest an se îmbogățește și oferta de tabere în străinătate (Elveția, Italia, Grecia, Spania), pentru elevi și studenți, la prețuri accesibile.

CĂTĂLINA LATU

„Rezolvarea" deficitului din sistemul sanitar

ÎN SPITAL - CU BANI DE-ACASĂ

• Jumătate din internaţi sunt cazuri sociale

Zilele trecute, Ministerul Sănătății a finalizat normele de aplicare ale noului contract-cadru privind acordarea asistenței medicale în acest an. Printre modificările survenite se numără și ***introducerea unei taxe pentru pacienții care se vor interna în spital.***

Chiar dacă această taxă suplimentară e relativ mică - între 50.000 și 100.000 de lei pentru toată perioada de spitalizare - atât medicii, cât mai ales pacienții consideră că măsura Ministerului nu e corectă. În plus, Colegiul Medicilor din România, nemulțumit că nu a fost consultat la întocmirea normelor, a anunțat că le va contesta în instanță.

„DESCURAJAREA INTERNĂRILOR INUTILE"

Ministerul Sănătății speră că introducerea acestei taxe, numită coplată la internare, să descurajeze internările inutile. Ministrul Daniela Bartoș a spus că „sunt oameni care vin la spital doar pentru a-și face analize sau pentru că acolo găsesc adăpost și hrană. Unii vin chiar să se socializeze, pentru că sunt singuri pe lume și se simt părăsiți", și astfel se impune o măsură pentru stoparea acestui fenomen.

Pe de o parte, doamna Bartoș are dreptate. Cheltuielile spitalelor românești sunt încărcate și din cauza acelora care sunt internați deși n-ar necesita. Cazurile sociale - și nu cred că există vreun spital din țară care să nu se confrunte cu asemenea situații - nu trebuie să fie rezolvate de spitale. Oameni săraci, dar nu neapărat bolnavi, ocupă paturile secțiilor și preferă spitalul fiindcă aici au asigurată mâncarea și cazarea.

Pe de altă parte, nu toți spitalizații trebuie incluși în aceeași categorie. Persoanele care-și plătesc lunar asigurările de sănătate, de ce să fie nevoiți să achite alți bani - chiar dacă nu mulți - la internarea într-un spital?

TAXA - APLICATĂ SUBIECTIV

Daniela Bartoș a mai explicat că taxa la internare se va aplica doar cu aprobarea unității sanitare. Doamna ministru a precizat că vor exista câteva categorii de persoane ce vor fi scutite de această coplată: copiii sub 18 ani, urgențele (bolnavii a căror viață e în pericol). De asemenea, conducerile spitalelor vor putea decide ce alte categorii ar putea fi scutite de plata taxei de spitalizare (spre exemplu pensionarii, persoanele cu venituri mici).

„Taxa de admisie în spital va fi subiectivă, nu va fi plătită de toți. Directorii vor decide cine o va plăti și cine nu", e de părere dr. **Maria Puşchiţă**, președintele Colegiului Medicilor Arad.

NU-I CORECT, DAR E NECESAR

Directorii Spitalelor Municipal și Județean Arad n-au decis încă dacă taxa de internare va fi instituită în unitatea sanitară pe care o conduc. Deși consideră că nu e corect față de asigurați să introducă această taxă, directorii recunosc că le-ar fi necesară, din moment ce bugetele spitalelor au scăzut mult în acest an față de anul trecut. În situația actuală a spitalelor, orice venit extrabugetar ar fi un ajutor.

Spitalizarea presupune costuri foarte mari pentru orice spital, de aceea se mizează pe reducerea numărului de internări, o dată introdusă coplata în spitale. Nu știm însă în ce măsură acest lucru va fi realizat, dacă ținem cont de faptul că 40-50% din persoanele spitalizate reprezintă cazuri sociale, persoane fără bani, care nu vor achita taxa de internare.

„FIECARE SITUAȚIE VA FI ANALIZATĂ CU DISCERNĂMÂNT"

Directorul Spitalului Județean, dr. **Mircea Faur**, nu s-a pronunțat nici pentru, dar nici împotriva coplății. „Până nu discut cu ceilalți colegi din conducere, nu mă pot pronunța asupra instituirii taxei. Oricum, n-am încheiat contractul-cadru cu Casa și n-au venit nici bugetele defalcate pe spitale. Aplicarea taxei e controversată în toate cercurile, medicale și nemedicale. Asiguratul poate obiecta, dar trebuie să se obișnuiască oamenii că nu toate serviciile medicale sunt gratuite. Taxa asta a fost pusă pentru suplinirea unui deficit bugetar, așa că orice bani în plus ne ajută. Să ne putem dota, să facem niște lucrări elementare".

Directorul Faur mai spune că sistemul de coplată nu l-am inventat noi, românii. În țările occidentale el se aplică la recomandările Organizației Mondiale a Sănătății. Sigur, și aici nu la toți internații, ci doar la cei care solicită investigații de mari performanțe.

„În spital sunt multe cazuri sociale. La internare, fiecare situație va fi analizată cu discernământ. Cei cu situație materială precară nu vor plăti taxa", mai spune dr. Faur.

„TAXA - UN AJUTOR PENTRU NOI"

„Oamenii plătesc asigurarea, de aceea nu cred că e corect să mai plătească o taxă. Însă situația spitalului nostru e extrem de dificilă. Medicamentele sunt neplătite din iunie 2002, avem penalități în fiecare lună, plus că firmele nu prea ne mai dau medicamente. Așa că taxa ar fi un ajutor pentru noi. Alte spitale au pus taxe la aparținători, pentru bani în plus", spune directorul Municipalului **dr. Teodora Olariu.** Aceasta adaugă că, pentru introducerea taxei de internare, trebuie să se consulte și cu ceilalți membri din conducerea spitalului și chiar să-i întrebe pe bolnavi ce părere au despre sistemul de coplată. „Dacă o instituim, punem taxa la cei care au posibilități. Vor fi pacienți care nu vor plăti, cei săraci", mai spune dr.Olariu.

„CAS REPREZINTĂ INTERESELE ASIGURATULUI"

Spitalele au avut și până acum posibilitatea să-și obțină niște extravenituri, dar acum această coplată e o situație mai imperativă, crede medicul-șef al Casei de Asigurări de Sănătate Arad, **dr. Ioan Precup.** „Am înțeles că directorii spitalelor arădene se gândesc să introducă taxa de internare. Aceasta îi va ajuta la îmbunătățirea condițiilor de spitalizare, la îmbunătățirea tratamentelor, a mâncării. Aplicarea acestei taxe nu înseamnă că spitalele vor primi mai puțini bani de la CAS. Necazul e că bugetul spitalelor din județ pe 2003 e cu 70 de miliarde de lei mai mic decât cel anterior".

Dr. Precup mai spune că spitalele ajung să fie sociomedicale, fiindcă 40% din internați sunt cazuri sociale și ar putea fi tratați în afara spitalului. „Noi militäm pentru eficientizarea serviciilor medicale. CAS reprezintă interesele asiguratului, de aceea tot ce îl încarcă pe asigurat, CAS nu e de acord. Despre actuala măsură, se va putea spune dacă a fost bună sau nu după un an, doi".

„DEFICITUL E MULT PREA MARE CA SĂ FIE ACOPERIT..."

„Această taxă a avut un caracter de studiu, mizându-se pe un efect pozitiv al reducerii numărului de internări. De aici s-a pornit, dar reacția care s-a declanșat a luat o altă turnură. Suma de care e vorba nu e una imensă, dar cred că cel care are nevoie de internare nu va fi oprit dacă nu are acești bani. Nu știu în ce măsură va aduce beneficii spitalelor pentru că deficitul e mult prea mare ca să fie acoperit printr-o taxă", crede **dr. Dorin Lazăr, directorul Direcției de Sănătate Publică Arad.**

Pentru a sublinia că există posibilitatea ca efectul acestei noi măsuri a Ministerului Sănătății să fie pozitiv, directorul DSP dă exemplul Germaniei, unde a fost instituită o taxă de trei mărci pentru fiecare rețetă gratuită, după care s-a constatat o reducere cu 20% a solicitărilor de rețete compensate.

NORMELE - CONTESTATE ÎN INSTANȚĂ

Colegiul Medicilor Arad, al cărui președinte e **dr. Maria Puşchiţă**, nu susține noțiunea de coplată. „Noi nu suntem de acord, în situația în care Sănătatea are 3,8% din PIB, când Colegiul Medicilor a adunat semnături pentru acordarea a 7%. Spitalele sunt pline de cazuri sociale pentru că internarea e o soluție pentru oamenii amărâți. În spital vin bolnavii care nu au bani să se trateze acasă, cei bogați se tratează acasă sau în străinătate".

În urmă cu câteva zile, Biroul Executiv al Colegiului Medicilor din România (CMR) a trimis președintelui Ion Iliescu o scrisoare în care îi solicită să reanalizeze această situație și să intervină pe lângă Ministerul Sănătății să nu introducă această taxă. În plus, CMR a anunțat că va contesta în instanță noile norme deoarece medicii nu au fost consultați la întocmirea lor.

* * *

Cei direct afectați de instituirea taxei de internare, bolnavii, consideră că Ministerul nu procedează corect față de ei. „Se vrea ca găurile din sistemul sanitar să fie acoperite din buzunarul nostru?", „Nu-i mare suma de care se vorbește, dar noi plătim lună de lună asigurările de sănătate. De ce să plătim alți bani la internare?"

Medicii, dar nu numai ei, cred că prin această taxă Ministerul Sănătății vrea să acopere, din banii pacienților, deficitul din sistemul sanitar provocat de reducerea cu 0,5% a contribuției la sănătate (de la 7 la 6,5%). Iar pentru directorii de spitale, această taxă e cu două tăișuri: pe de o parte, au posibilitatea de a-și face rost de niște bani suplimentari, ridicându-și în cap bolnavii, dar mulțumind astfel Ministerul. Pe de altă parte, dacă nu instituie această taxă și cer, pe parcursul anului, bani de la Minister, li se poate răspunde: „Ați avut posibilitatea de a avea bani în plus..."

GERLINDE KNAP
FOTO: ŞT. MATYAŞ

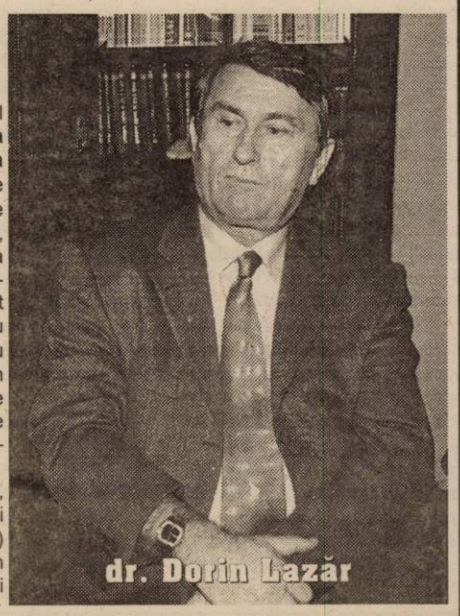

Tinerii și timpul liber

CLUBURILE - CELE MAI „TARI" LOCURI DE DISTRACȚIE

În ultimii ani, locurile de distracție pentru tineri s-au diversificat și s-au specializat. În cafenele se stă în liniște la o cafea, cappucino, suc, muzica e mai liniștită, în baruri se bea și alcool, la discoteci se și dansează, la restaurante se mănâncă. Un spațiu tot mai la modă de petrecere a timpului liber a devenit clubul. Cluburile au fiecare, în general, un specific al lor, ceva care le individualizează. De aici și anume tipuri de oameni care frecventează anume cluburi. Așadar, cluburile sunt presupuse a constitui spații de întâlnire pentru tineri care au aceleași gusturi muzicale, atitudini asemănătoare față de ceea ce înseamnă petrecerea timpului liber. Am ales, la întâmplare, câteva cluburi arădene, pentru a „sonda piața", pentru a identifica acel specific al acestor cluburi, de la clienți, barmani sau chelnerițe, manageri.

FRONTIERA - jazz, atmosferă, performance-uri

Clubul FRONTIERA este cunoscut arădenilor ca un club de jazz, ca un loc în care se desfășoară evenimente artistice de anvergură: concerte live, spectacole neconvenționale de teatru, expoziții.

Am purtat o discuție cu patronul Clubului FRONTIERA, **Ioan Bonchiș**, pentru a afla câte ceva din „culisele" acestui club: „Intenția noastră a fost de a crea un loc în care oamenii, indiferent de vârstă, să se simtă bine. Ceea ce este specific acestui club este curățenia (foarte importantă, pe care nu o regăsești oriunde), faptul că aici se întâmplă lucruri frumoase din sfera artelor, muzica de jazz. Țin foarte mult la această caracteristică definitorie pentru FRONTIERA. Muzica de jazz presupune o paletă foarte largă, pentru toate vârstele. În ultima vreme nu au mai fost concerte de jazz pentru că mulți muzicieni cântă afară. Dar vor fi. De asemenea, am avut și avem expoziții faine, performanțe-uri live, cu artiști care știu să facă atmosferă." La FRONTIERA s-au ținut și revelioane, se organizează și nunți și alte evenimente cu caracter privat. „Suntem deschiși pentru orice", ne spune dl. Ioan Bonchiș. Cât despre eventualele probleme, patronul clubului recunoaște că nu au fost, decât probleme minore, gen o oglindă spartă sau hârtie igienică împrăștiată peste tot la toalete. Ce am mai aflat de la dl. Ioan Bonchiș este că FRONTIERA are două „perioade" distincte de frecventare: de la 12 până pe la 15 clubul este plin de elevi și studenți cărora, din „ordinele" patronului, nu li se servesc băuturi alcoolice. Seara, vin la FRONTIERA tineri și „vârsta a doua".

Într-una din seri, am stat de vorbă și cu câțiva tineri din FRONTIERA, întrebându-i, cum era și firesc, de ce preferă acest club și nu altul.

Bogdan (23 ani): „E mai pe gustul meu. Îmi place muzica, atmosfera care se creează prin lumini, prin tablourile de pe pereți. Atmosfera - asta contează și asta mă atrage aici. Prețurile sunt destul de mari, dar prefer să dau un ban în plus dar să știu că mă simt bine."

Ioana (22 ani): „Aici pot întâlni pe cine vreau, tineri de calibrul meu. Îmi place și ciocolata caldă, pentru că nu e din plic. De asemenea, are un design interesant, inedit și profesionist."

Andrei (21 ani): „Putem începe cu muzica și atmosfera liniștitoare pe care o creează. Aici poți uita de problemele cotidiene. Un alt punct forte este că se poate conversa în liniște și pace. Ce îmi mai convine este că aici nu vezi băieții de cartier."

ROCK, pentru „duri"

Încă de la intrare, mașina și motocicleta aflate în interiorul localului te anunță că intri într-un spațiu amenajat cu totul aparte, responsabil pentru aceasta fiind **domnul director Dan Boric**, care a încercat să dea clubului aspectul unei străzi dintr-un cartier mărginaș britanic, cu felinare, ferestre, un aspect de pub.

„Rock"-ul este alegerea perfectă pentru cei care preferă genul rock. Un loc special, cu muzică specială, pentru oameni speciali. Aici vin cunoscătorii în ale muzicii, deoarece luni e jazz și jazz-rock, marți - balade și blues-uri, miercuri - soft rock folk și muzică clasică, joi - progressive rock, vineri și sâmbătă - hard și heavy, iar duminica muzica e variată.

Clienții sunt în proporție de 90% iubitori de rock, în special progressive rock. Vineri și sâmbătă localul e „peste plin" de tineri cu vârsta cuprinsă între 15 și 40 de ani. Aici fiecare poate să vină îmbrăcat cum se simte bine, cu toate că chelnerițele sunt obligatoriu îmbrăcate în piele.

Pentru ca toată lumea să se simtă bine există 3 combinații de lumini, un generator de fum, un filtru de aer, ventilație naturală, aer condiționat, toalete dotate cu odorizante și elementele distinctive ale Rock-ului, mașina și motocicleta. Chiar și prețurile sunt dintre cele mai accesibile, dovadă consumul de bere, vin, vodcă, gin. Când se simt cu adevărat bine și au chef, clienții chiar dansează.

În materie de conflicte (bătăi) nu au loc mai mult de două pe an, deoarece aici s-a creat deja o familie de clienți fideli ai clubului și ei sunt cei care impun regula.

La „Rock" se organizează aniversări onomastice, dar se poate închiria și tot localul sau salonul de deasupra clubului care are o capacitate de 35 de locuri.

Următoarea petrecere va fi organizată cu ocazia „Zilei Îndrăgostiților" care se anunță a fi una pe cinste, mai ales că invitați speciali vor fi Laurențiu Cazan și formația arădeană „Traffique". De asemenea, pe viitor domnul Boric pregătește concursuri de cunoștințe generale în materie de muzică cu premii.

HOT SPOT, CLUBUL STUDENȚILOR

Situat chiar în inima Aradului, clubul „Hot Spot" reprezintă muzica house de ultimă oră. El este amenajat după ideile proprii ale patronului **Ciprian Pop** și are două zone: una de cafenea, unde se află barul și unde volumul muzicii este mai scăzut și una pentru „acțiune", în care se află ringul de dans, canapelele și masa DJ-ului. Trecerea dintre cele două încăperi este făcută printr-un hol, unde în serile pline te poți retrage pe un scaun înalt de bar.

Localul funcționează non-stop, iar dimineața până pe la 14, clienții fideli sunt elevii și studenții, iar seara după ora 22, localul e frecventat de tineri până în 40 de ani.

Scaunele și canapelele din fier forjat oferă tot confortul dorit, aerul condiționat funcționează, lumina este discretă, agenții de pază sunt „pe poziții", astfel încât nu ai altceva de făcut decât să te bucuri de atmosferă. Și cum muzica ține de atmosferă, aici predomină house-ul, dar se ascultă și hip-hop, iar în timpul zilei muzică comercială.

Se consumă, ca de altfel peste tot, bere și sucuri (la prețuri acceptabile - berea între 25.000 și 30.000 lei, iar sucul 15.000 lei), dar specialitatea casei este cappuccino original și caffé frappé.

La sfârșitul săptămânii aici se organizează o mulțime de house-party-uri, iar evenimentele speciale (Crăciun, Ziua Îndrăgostiților, 8 Martie, Halloween) au parte de petreceri dintre cele mai tari.

Am avut ocazia să vorbim cu **Andreea**, **Bianca** și **Alexandru** (18 ani), de la care am aflat că preferă acest club mai întâi din motive obiective „e mai aproape de școală", iar apoi pentru că „ne-am obișnuit" și nu în ultimul rând pentru că „e mai select". Tot de la ei am mai aflat că înainte de a merge în discotecă, ei au obiceiul de a trece pe la club pentru a bea un suc și pentru a povesti într-o atmosferă plăcută.

În ceea ce privește planurile de viitor, se pare că la „Hot Spot" se vor organiza seri de karaoke.

SHADOWS sau 100% house

Clubul SHADOWS, situat într-o zonă istorică a orașului (vizavi de Casa cu Lacăt) impresionează de cum îi treci pragul prin ambianță, printr-un design al contrastelor - pereți din cărămidă aparentă, perdele de satin bordeaux, oglinzi mari, somptuoase, scaune cu structuri din fier forjat, ecleraj rafinat și elaborat. **„Ideea acestui design a aparținut unuia dintre asociați."**, ne mărturisește **Ștefan F.**, „trebăluitor șef", cum îi place cu modestie să-i spunem. **„Stilul redă imaginea unui castel căzut în ruină, dar care reflectă noblețea vremurilor de odinioară."**, explică Ștefan.

SHADOWS s-a dorit a fi, de la deschiderea sa cu mai bine de un an în urmă, un club al celor atașați de stilul house (muzică, îmbrăcăminte, atitudine). **„Ne-am propus să fim un punct de reper pentru mișcarea house în Arad, la fel cum existau mai demult puncte de reper pentru mișcarea hippie."**, precizează Ștefan. Și, după cum a putut constata, scopul a fost îndeplinit. SHADOWS a devenit un punct cheie pentru house-ul din această zonă a țării, prin party-urile organizate, prin serile de vineri și sâmbătă consacrate ca seri house, prin D.J.-i de talie națională și internațională care au „mixat" în SHADOWS: DJ Livio, DJ Internullo, DJ Marco Brigulia. În 2001, clubul a înregistrat și o premieră - un Playboy Party.

Dovadă a succesului de care se bucură Clubul SHADOWS printre tineri este și extinderea sa la Strand, pe perioada de vară. **„Cred că arădenii au apreciat stilul propriu în care am amenajat terasa de pe strand. Am făcut ceva cu personalitate, altceva decât scaune de plastic sau băncuțe de berărie."**, spune Ștefan F.

La SHADOWS nu există reguli clare, prestabilite, în afară de regula elementară a bunului-simț, care, recunoaște Ștefan, nu este deseori încălcată. Pentru a o menține, în serile de

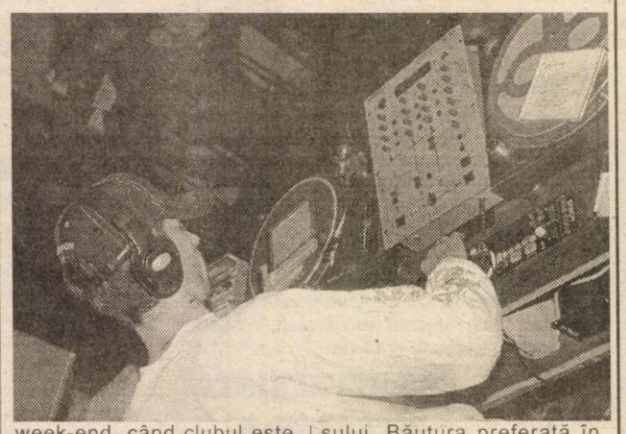

week-end, când clubul este arhiplin, se apelează la oameni de ordine. Ținuta? Nici în această privință nu sunt reguli. De exemplu, ținuta sport nu este încurajată, dar nu este scos afară nimeni dacă poartă trening. Clienții se „cern" natural, prin muzica de aici, prin ambianță, prin oamenii care frecventează clubul.

Prețurile nu fac notă discordantă cu cele practicate în celelalte cluburi din centrul orașului. Băutura preferată în SHADOWS este vodca cu energizant (un alt specific al stilului house). Cât despre rezervări de mese în week-end, prioritate au clienții casei.

Deocamdată, clubul SHADOWS este deschis doar seara și noaptea. Însă „trebăluitorul șef" ne promite că se va gândi la o strategie de „rentabilizare" a clubului și în timpul zilei, adică de la 9 dimineața la 6 seara.

CLASSIC

Pe strada Andrei Șaguna, se află o firmă pe care scrie „Classic". Nu sare ea în ochi, dar cine a intrat a putut constata că clubul te întâmpină cu o atmosferă caldă, romantică, mai mult decât primitoare. Este un loc unde poți să discuți fără să fie nevoie să urli, un loc liniștit, luminos. Iar scaunele și colțarele din piele, comode, nu fac altceva decât să te relaxeze după o zi grea.

Specialitățile sunt cocktail-urile, însă la dispoziția clientului este orice produs specific consumației de bar, iar prețurile sunt accesibile, mai ales că băuturile se pot servi atât la porție mare, cât și la porție mică.

Printre efectele demne de menționat pe primul loc se află curățenia. Fondul muzical cuprinde o arie largă de muzică comercială, mergând de la house până la latino. Există și o scenă pentru dans și una pentru formații sau orchestră. Clubul organizează aniversări, petreceri ale persoanelor private, de altfel se poate închiria în întregime.

Am discutat și cu managerul clubului, **domnul Sorin Mateiu**, care s-a arătat foarte mulțumit că până acum nu au existat nici un fel de probleme și am mai aflat că patronii promit surprize pe viitor, mai ales că se vorbește că se vor aduce animatoare pentru a crea o atmosferă incendiară.

Pagină realizată de:
CĂTĂLINA LATU; ZORICA ȘIPOȘ
Foto: ONORIU FELEA

Referendum după modelul pecican

SÂNTANA - ÎNTRE COMUNĂ ȘI... ORAȘ

După ce pecicanii s-au pronunțat, anul trecut, asupra transformării comunei lor în oraș, și locuitorii Sântanei se vor prezenta, în 26 ianuarie a.c., la un **referendum** pe această temă. Demersurile pentru acest act au început deja în urmă cu cinci ani. Fostul primar **Constantin Ciurel** spune că atunci comuna avea însă alte priorități, dar că acum este pregătită să devină oraș și meritã, chiar, acest lucru. Comuna. Dar... autoritățile?

La nivelul acestora există unanimitate de păreri în privința transformării în oraș. Totuși, consilierul **Ioan Dărău** punctează câteva dintre problemele nerezolvate încă: lucrările la rețeaua de gaz metan, pregătirea spațiilor corespunzătoare pentru noile instituții, rata mare a șomajului în rândul bărbaților, rezolvarea problemei apei... Și ar mai fi.

Cu toate acestea, autoritățile locale, în speță Consiliul Local și Primăria, au ajuns la concluzia că Sântana îndeplinește toate condițiile pentru a fi ridicată la rang de oraș. Pe bună dreptate. Populația numeroasă a comunei (aproape 14.000 de locuitori), unitățile industriale care există în zonă și puzderia de magazine vorbesc în favoarea unei astfel de acțiuni. Mai mult, având televiziune prin cablu și centrală telefonică digitală, Sântana se bucură deja de toate utilitățile unui oraș. Apare firească, în acest sens, dorința autorităților locale de a conferi comunei un drept deja câștigat.

Dacă așa stau lucrurile, cu ce se va alege, de pe urma referendumului, cetățeanul de rând? Lăsând la o parte complexul desemnat de sintagma "băi, țărane!", pe termen scurt nu se întrevăd alte schimbări. Nu în situația actuală, în care țara se înăbușă în bugete de austeritate. Cu toate că marea speranță a autorităților din Sântana (ca peste tot, de altfel) este aducerea unor fonduri suplimentare la buget. Din acestea se vor putea asfalta străzi, creea instituții și dezvolta noi oportunități. Greu de spus însă cu cât se va mări bugetul Primăriei dacă Sântana devine oraș. Astfel că, în urma referendumului, cetățeanul va câștiga imagine (îi și lipsea lucrul acesta) și va pierde bani. Trebuie știut că taxele pe imobile vor crește. De asemenea, cele pe autovehicule. Sunt realități pe care orice locuitor care se va prezenta la referendum are dreptul să le cunoască.

Totuși, pe termen lung, se creează premisele dezvoltării localității. Nu este vorba despre investitorii care ar răsări ca și ciupercile după ploaie. Aducerea lor ține de priceperea autorităților și de modul în care acestea vor ști să-și pună în valoare localitatea. Creându-se noi instituții, se vor pune noi probleme și se vor forma, poate, noi mentalități. Prin plasarea sa geografică, Sântana poate deveni un centru de atracție pentru comunele învecinate. Aceasta ar duce și la reabilitarea drumurilor care leagă Sântana de localitățile limitrofe (se are în vedere drumul dintre Sântana și Zimandul Nou). Nu în ultimul rând, un „da" majoritar la referendum ar putea să mute Primăria într-o casă nouă, pe strada M. Eminescu. S-ar folosi astfel un spațiu generos, iar Primăria ar fi așezată în centrul localității, echidistant față de Comlăuș și Sântana.

Dar, până când locuitorii comunei să poată vedea fața noului oraș, pe 26 ianuarie vor fi puși în fața unei alternative: **pro sau contra.**

PRIMARUL - PREGĂTIT SĂ ADMINISTREZE UN ORAȘ

● Interviu cu dl. Ioan Ilica, primarul comunei

- D-le Primar, la sfârșitul acestei săptămâni se va hotărî dacă Sântana devine sau nu oraș. Cum stați cu pregătirile pentru referendum?

- Ca și generalități: transformarea în oraș este la nivelul autorității un deziderat. În această idee, ne-am adresat Parlamentului prin dl. deputat **Zăvoianu.** Am înțeles să facem publicitate pentru ca populația să înțeleagă importanța acestui act. Consiliul Local a convocat autoritățile religioase. Am discutat și cu cadrele didactice. Fenomenul este încă în curs.

- Ce înseamnă trecerea la statut de oraș pentru cetățeanul de rând?

- Întrebarea este corectă și sensibilă. Aș împărți fenomenul în: partea economică și cea socială. În primul rând, aș vrea să preîntâmpin rezerva persoanelor de o vârstă mai înaintată. În condițiile de sărăcie, fiecare - și este normal să fie așa - face trimitere la partea materială. Lumea se impacientează că taxele vor crește. Este o realitate, dar să verificăm și reversul medaliei: cine a văzut țări din Europa, poate să-și dea seama că nu există cale de întoarcere. Partea socială privește tineretul. Generațiile viitoare ne vor mulțumi. Ce condiții creează tinerilor o comună, în comparație cu un oraș?!

- Aminteați de profesori. La salariile „uriașe" pe care le au, aceștia vor pierde sporul pentru mediu rural...

- Să se facă comparație între un profesor de la oraș și unul de la țară. Eu așa știu, că este mult mai convenabil să fii la oraș. Profesorii pot să facă următoarea analiză: câți ar pleca mâine la oraș? Și dacă vreunul ar spune că nu, înseamnă că nu a fost sincer cu oglinda în care s-a uitat. Profesorii sunt de acord că orașul aduce beneficii.

- Ce cheltuieli implică referendumul?

- S-au alocat 100 de milioane. Banii se folosesc pentru tipărirea celor 10.000 de buletine. S-au comandat și 2.000 de „fluturași" pentru publicitate. Nu în ultimul rând, sunt și cheltuielile de organizare. Dar sperăm că totul o să fie bine.

- Doamne ajută!

SÂNTĂNENII AU PĂRERI ÎMPĂRȚITE

Prezentăm, în rândurile următoare, câteva opinii exprimate de către locuitorii comunei. După cum se va putea vedea, părerile sunt împărțite.

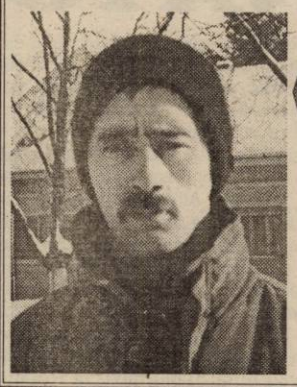

Vasile Buda (34 ani, referent): „Sunt de acord, ca principiu. După ce va deveni oraș, trebuie să se facă multe. Altfel, o să rămână oraș doar cu numele."

Gheorghe Curta (35 ani, gardian): „Încă nu știu cum va fi. Mă gândesc că prea bine nu. Or să crească taxele. Poate că Primăria se cam grăbește. Nivelul de trai este foarte prost."

Silviu Hoinar (19 ani , elev): „Ar fi și cazul. E o localitate destul de mare. Avem de toate. Dacă devenim oraș, o să crească și numărul investitorilor."

Nicolae Ioanovici (28 ani, șomer): „Nu poate să devină oraș, pentru că românii nu se înțeleg cu țiganii."

***

Cu alte cuvinte, dacă este să analizăm spusele oamenilor, Sântana are șanse mari să devină oraș, însă părerile oamenilor, ascultate înainte de referendumul de la sfârșitul săptămânii, ne pot lăsa și cu impresia că localitatea nu este încă pregătită pentru pasul acesta. Rămâne să vedem.

DAN ROMAN

Un arădean SOLDAT ÎN LEGIUNEA STRĂINĂ

Legiunea străină franceză reprezintă un miraj pentru mulți dintre tinerii români. Banii sau poate doar spiritul de aventură sunt chestiuni care îi atrag pe aceștia în spatele „caștilor albastre". Zilele trecute am avut ocazia să-l cunosc pe arădeanul Eugen Miculiță, înrolat în aleasa societate a legionarilor.

– De unde până unde un angajament în Legiunea străină, d-le Miculiță?

– Am plecat din țară în urmă cu 13 ani. La început m-am oprit în Germania, dar nu am putut rămâne acolo. Așa că am ajuns în Franța, unde aveam un frate. M-am stabilit la Paris și după un an și jumătate m-am angajat ca militar în Legiunea străină Franceză.

– Ce condiții a trebuit să îndepliniți pentru a fi acceptat?

– Pentru a intra în Legiune trebuie să ai între 17 și 42 ani, să fii sănătos fizic și psihic. Am plecat sub căștile albastre, am participat la războaiele din Somalia și Sarajevo. Era un serviciu pe care îl prestam pentru legiune și eram plătit pentru asta.

– De ce v-ați înrolat?

– Pentru bani.

– Cu cât erați plătit?

– Pe vremea aceea, în primele zece luni de stagiu primeam doar 350 Eu, după care am ajuns la aproximativ 1000 Eu net.

– Ce fel de condiții vă erau asigurate în armată?

– Destul de bune. Să știți că timpul petrecut acolo, cel puțin pentru mine, a fost foarte plăcut. Era o armată de disciplină, dar nu se făceau abuzuri. Cu toate acestea am avut și colegi care nu s-au putut adapta regimului și s-au sinucis.

– Mai erau și alți români înrolați?

– În regiment erau aproximativ 50 de români, dar în întreaga legiune erau în jur de 300.

– Ați rămas în armată?

– Nu. După cinci ani a expirat contractul pe care îl aveam cu ei și având în vedere că structura armatei franceze s-a modificat între timp, căștile albastre ieșeau în afara granițelor țării doar la un interval de doi ani. În această situație nu mai eram motivat din punct de vedere financiar. Astfel, am intrat în afaceri. Împreună cu niște asociați mi-am înființat o firmă de departajare a birourilor.

– E mai profitabilă civilia?

– În Franța birourile unei instituții sunt despărțite doar prin pereți de rigips cu geam. Și cum vine o firmă nouă într-o anumită clădire, își modifică interiorul după propriile preferințe. Acesta este obiectul afacerii mele.

– Cum v-ați adaptat vieții pariziene?

– Destul de bine. Având în vedere faptul că suntem popoare latine ne asemănăm destul de mult. Doar că românii par a fi mai prietenoși. Francezii sunt interesați doar de propria familie, nu se vizitează foarte mult, iar cei care locuiesc în mediul rural sunt foarte iscoditori. Dar, în Franța majoritatea tinerilor locuiesc în oraș, la sate rămânând doar vârstnicii. Ei se ocupă cu agricultura și creșterea animalelor. Spre deosebire de România, acolo fiecare gospodărie reprezintă o societate comercială.

– Dar francezii cum o duc?

– La ei, salariul minim este de 1000 Eu, iar cel mediu de 1300 Eu. Pentru o familie cheltuielile pentru alimente pe o lună sunt modeste, de 100-150 Eu, în schimb chiria este foarte scumpă. De exemplu pentru un apartament cu două camere plătești aproximativ 500 Eu. Dar acolo îți permiți să petreci concediile în stațiuni, nu trebuie să „tragi" de fiecare ban. Cu 2000-2500 Eu se poate asigura un sejur pe Coasta de Azur.

– Unde vă considerați acasă?

– Mai mult în România pentru că de ea mă leagă mai multe lucruri: amintirile copilăriei, mama, prietenii... Dar și acolo mă simt bine (nu mă refer la aspectul material). Dacă ești serios poți reuși oriunde în lume. Condiția e să fii **OM.**

– Vă mulțumim!

MĂDĂLINA POPESCU

Site-ul Inspecției Muncii - căutat de vizitatori

La o zi după publicarea în ziarul „Adevărul" a site-ului Inspectoratului Teritorial de Muncă (ITM) Arad - www.itm.arad.ro - acesta a fost „vizitat" de peste 25 de arădeni.

Inspector-șef **Liviu Crișan** ne-a mărturisit că timpul fizic în care arădenii au navigat pe Internet a fost, de fapt, de doar câteva ore în noaptea de 20 spre 21 ianuarie a.c. Aceasta deoarece, după cum se știe, după ora 10,00 serviciile furnizate de providerii de Internet sunt mai ieftine comparativ cu cele practicate în timpul zilei.

Site-ul IPM Arad este util deoarece oferă o gamă foarte complexă de informații, fapt ce-i scutește pe cetățeni să piardă timpul cu deplasarea până la Inspectorat sau să consulte legislația din alte surse.

C. TRIF

„AȘ COMPARA CALIFICAREA CU UN MUNTE CUCERIT"

● apreciază antrenorul Ofer Berkovich (B. C. West Petrom Arad)

– Cum priviți, la rece, accederea în Final Four?

– Desigur, sunt fericit pentru calificare. Consider că am izbutit un lucru bun, mare pentru acest club și pentru baschetul din România. Lumea vorbește despre noi, despre performanța realizată.

– Vi s-a părut grea obținerea calificării?

– A fost foarte grea, dar „dulce" în cele din urmă. Ca un munte înalt pe care l-am cucerit.

– Remarci personale puteți, doriți să faceți?

– Aș prefera să nu fac. Mai ales pentru că în turul cu Hercegovač, rezultatul nu ne-a fost favorabil. Toți au încercat să își facă treaba. Unii mai bine, alții mai puțin. Apărarea a funcționat în disputa-revanșă. A fost vorba despre o muncă de echipă. Băieții au înțeles modalitatea de pregătire a ultimului joc. Așadar, remarca este colectivă. Elevii mei s-au comportat extraordinar în condiții de stress. S-au conectat la joc și - fapt esențial - au luptat până la epuizare pentru calificare. Ultimele minute rămân memorabile.

– În Final Four veți întâlni pe Igokea. Ce părere aveți despre adversar?

– Cu Igokea Aleksandrovač am evolut de două ori în grupă. Prima dată am învins la trei puncte diferență, iar în deplasare am pierdut cu 26 de puncte. În Final Four va fi un meci diferit. Se va juca pe teren neutru, în Cipru. Igokea este o formație valoroasă, dintr-un baschet cu tradiție. Este posibil să ne impunem, însă pentru asta suntem obligați să mai creștem în joc. Nu va fi ușor. Fiecare grupare prezentă în Final Four, ar putea câștiga întrecerea.

– La Arad, pe propriul teren, ați fi fost avantajați...

– Acum nu mai contează că am fi preferat să se organizeze ultimul act la Arad. Vom încerca să punem la punct echipa din punct de vedere fizic și mental. Dintre cele patru combatante, trei provin din seria noastră. Aceasta spune ceva, cred, despre nivelul echipelor.

– Ați făcut deja cunoștință cu baschetul din România. Ce părere v-ați format în privința acestuia?

– Consider că nu există destule formații de un nivel ridicat. Ar fi preferabil ca în baschetul românesc să fie 5-6 echipe puternice. Investițiile, jucătorii străini și mass-media ar putea ajuta în acest sens. De asemenea, rezultatele pe plan internațional. West Petrom este un exemplu edificator. Nu în ultimul rând, trebuie înființate cât mai multe școli de baschet care să împingă în direcția dorită, sportul cu mingea la coș.

– Duminică, „naționala" României întâlnește Israelul în deplasare. Un pronostic?

– România a avut rezultate notabile în ultimul timp. Cred că va juca bine în Israel, deși o așteaptă o partidă dificilă. Disputa este deschisă. Belgia a dovedit că sunt posibile surprizele. Cât privește Israelul, această reprezentativă a cunoscut serioase modificări în intervalul 1999-2003, pe fondul schimbului de generații. Acum este o echipă tânără. Nu vreau să închei, oricum, fără a ura mult succes celor trei arădeni din lot: Burlacu, Szijarto și Lăpuște.

– Vă mulțumesc.

A consemnat
ADRIAN HĂRȚĂU

UN OLANDEZ, LA F.C. UTA!

Compartimentul defensiv al F.C. UTA are de suferit, odată cu încheierea împrumutului lui Sorin Botiș de la echipa moldavă, Șerif Tiraspol.

Oficialii „Bătrânei Doamne" nu au stat cu mâinile în sân și au reușit să obțină semnătura „olandezului" Ștefan Nanu, de la Vitesse Arnheim. Un important om de afaceri arădean va plăti contractul fundașului oltean care din retur, mai mult ca sigur va juca sub culorile „alb-roșii" ale „Bătrânei Doamne".

Chiar dacă Univ. Craiova ar fi dorit să obțină semnătura „olandezului", Nanu va juca pentru F.C. UTA și va încerca să pună umărul la salvarea echipei de la retrogradare.

D. SCRIDON

Victorie pentru Nunweiller, la primul meci pe banca „alb-roșie"

GAZ METAN MEDIAȘ - F.C. UTA 0-1 (0-0)

Ieri, pe stadionul „Sparta" din Mediaș s-a disputat meciul amical de fotbal dintre Gaz Metan și F.C. UTA. Pentru arădeni a fost primul joc din acest an, iar pentru Radu Nunweiller a însemnat debutul pe banca tehnică a UTA-ei. Acest eveniment a coincis - întâmplător ori nu - cu prima victorie a elevilor săi. Ea s-a produs târziu, în minutul 85, dar tot victorie rămâne, asta în ciuda faptului că a fost vorba doar de un „amical". Marcator pentru „Bătrâna Doamnă" a fost Cristian Ianu, unul dintre puținii jucători care au evoluat pe tot parcursul meciului.

În prima parte, cu mai multe rezerve pe teren, UTA nu a putut să-și impună punctul de vedere, partida fiind una de luptă. Apoi, în repriza secundă - în ciuda faptului că terenul a fost acoperit cu un strat de zăpadă - arădenii au dominat, pe alocuri copios. Bineînțeles și datorită intrării pe teren și a altor titulari. A venit minutul 85, atunci când Ianu **(foto)** a reușit să aducă victoria UTA-ei.

Șapte jucători arădeni nu au jucat, fie că sunt accidentați, cazurile lui Chitescu și Luca, fie că au fost menajați, în această situație aflându-se Tufiși, Baldovin, Saint Germain, Njock și Petruț.

Iată pe cine a trimis Radu Nunweiller în teren, pe parcursul jocului:

Repriza I: Bogdan-Pleuler, Bier, Demian-Drida, M. Popescu, Kukucska, Fritea-R. Nagy-Manta, Ianu.

Repriza a II-a: Grozav-Pleuler, Panin, Panaitescu - Vintilă, Mărginean, Pit, Fritea - Ianu - Ungur, Manta.

După cum bine se poate observa, Radu Nunweiller a încercat sistemul 1-3-5-2, cu un mijlocaș în spatele vârfurilor. Surprinde puțin așezarea lui Pleuler ca fundaș central și a lui Ianu - pentru o repriză - în spatele vârfurilor. Dar, testele nu sunt decât la început, așa că trebuie să ne așteptăm și la alte surprize, atât sâmbătă, la Ineu, contra Tricotajelor, cât și duminică la Arad, cu A.C. Universitatea.

LEO SFÂRA

Baschet masculin Preliminariile C.E. 2003

ROMÂNIA - DANEMARCA 88-46 (22-11, 13-9, 23-13, 30-13)

Victoria, chiar și la un punct diferență, obținută în deplasare de echipa națională a României (76-75) era o premisă bună pentru o reușită în confruntarea de ieri, de la Cluj, cu Danemarca. Și așa s-a și întâmplat, baschetbaliștii pregătiți de Mircea Vulc și Ioan Constantin învingând, la capătul unui meci fără probleme, cu 88-46. Cătălin Burlacu, Levente Szijarto și Flavius Lăpuște, arădenii convocați la „națională" au pășit pe terenul de joc, extrema West Petromului, Lăpuște, reușind cele mai multe puncte (8). Coșgeterul formației noastre a fost internaționalul Bogdan Popescu cu 30 de reușite.

Duminică, în ultimul meci al grupei B, România întâlnește reprezentativa similară a Israelului la Tel-Aviv.

A.C.

„BUNICUL" DONATO

● Rapid București a pierdut cu scorul de 3-5 (1-1, 2-2), după executarea loviturilor de departajare, meciul disputat cu Slavia Praga, în cadrul turneului de pregătire de la Antalya. Golurile rapidiștilor au fost înscrise de Bratu și D. Niculae; iar la penalty-uri de Niță (au ratat Maftei și același D. Niculae). ● Contra a declarat că le-ar recomanda fotbaliștilor din campionatul României să nu înceapă returul dacă suspendarea lui Prunea, vicepreședintele AFAN, nu va fi anulată. Fundașul lui Atletico Madrid a adăugat că măsura luată împotriva lui Prunea reprezintă o răzbunare a președintelui L. P. F., Dumitru Dragomir, care nu ar trebui să se gândească la faptul că va rămâne în funcție încă 20 de ani. Un alt „internațional", Viorel Moldovan, a spus că nu își dorește să se întoarcă în fotbalul românesc, fiind considerat persona non-grata. ● Dinamovistul Bărcăuan va juca în China, primind o ofertă de la o echipă din prima ligă, de 120.000 de dolari anual. Un alt fotbalist din Ștefan cel Mare, Danciu, va

Bursa știrilor

semna un contract cu formația rusă Alania Vladikavkaz, în valoare de 100.000 de dolari pe an. ● Câștigătorul unui monopost de Formula 1 nu încape în mașină! Englezul Adrian Dawn cântărește 127 de kilograme și consideră, pe bună dreptate, că este un adevărat ghinion să nu poți conduce un automobil Jaguar Racing, cifrat la un milion de lire sterline, din cauza greutății. Dawn a slăbit deja 31 de kilograme și continuă să spere... Monopostul a fost condus în sezonul trecut de pilotul Eddie Irvine. ● Donato este cel mai bătrân marcator din Primera Division. Poreclit „Bunicul", fotbalistul hispano-brazilian al echipei Deportivo La Coruna a depășit vârsta de 40 de ani, înscrie goluri (ultimul duminică, în fața lui Athletic Bilbao), e titular și un model de longevitate sportivă. Donato a ajuns la a 48-a reușită din carieră și se gândește să atingă „pragul 50". ● În tenisul mondial am putea asista la o revenire surprinzătoare, care ar coincide cu o premieră absolută. Dacă André Agassi va triumfa la Australian Open, soția lui, Stefi Graf, va face pereche cu el la dublu mixt, la Roland Garros. Interesant, nu-i așa?

ADRIAN HĂRȚĂU

Fără a fi interesată de promovare

COMERA RĂMÂNE ACEEAȘI ECHIPĂ SERIOASĂ

De când a urcat pe scena primului eșalon județean, Comera Arad a cochetat doar cu pozițiile fruntașe, însă niciodată nu și-a dorit mai mult. Promovarea rămâne - deocamdată - un vis interzis pentru o grupare care-și desfășoară activitatea după coordonate bine definite. În primul rând, președintele Valer Herlo nici nu vrea să audă de eșalonul trei până nu va pune cu totul la punct baza sportivă de la Șofronea, iar apoi echipa trebuie să fie și ea bine pregătită pentru noua provocare. Așadar, nu a sosit - încă - vremea „constructorilor", care își văd liniștiți de drum. Într-o zi va veni și momentul lor de glorie.

Nici nu poate fi altfel, din moment ce într-un sezon în care nu are un obiectiv clar, Comera și-a reluat pregătirile chiar înaintea unor echipe din eșaloanele superioare. Încă de pe 14 ianuarie, cuplul de antrenori Viorel Purcel-Tibi Ujvari are la dispoziție întreg lotul de jucători pentru două ședințe de pregătire cu caracter fizic și un meci-școală la Sala Sporturilor „Victoria".

În curând acest ciclu săptămânal va fi înlocuit cu un cantonament în stațiunea hunedoreană Geoagiu-Băi. După zece zile de pregătire centralizată, Comera va începe seria meciurilor amicale, primii adversari fiind West Petrom Arad (în două rânduri) și Telecom Arad. Apoi, pe data de 12 februarie, Comera va aborda cu maximă seriozitate turneul „Coco Dumitrescu", unde în prima fază va avea ca parteneri de întrecere formațiile Victoria Nădlac, Înfrățirea Iratoșu și Voința Macea.

Lotul de jucători nu va suferi schimbări spectaculoase față de turul de campionat. Singurele achiziții preconizate sunt trei juniori de la ACU, care alături de protagoniștii primei părți a sezonului se vor lupta pentru fiecare punct pus în joc.

CĂLIN MNERIE

„ZONA" CAMPIONATULUI DE FOTBAL ÎN SALĂ, LA ARAD

În zilele de 7,8 și 9 februarie arădenii vor avea ocazia să vadă, la Polivalentă, opt dintre cele mai bune echipe de mini fotbal din țară în cadrul unuia dintre turneele zonale ale campionatului național de fotbal în sală. Printre competitoare se va afla și reprezentanta Aradului, Flamura Roșie care, beneficiind de avantajul turneului propriu, și-ar putea câștiga dreptul de a evolua în prima ligă rezervată echipelor de sală. Asta presupune ca Burtea et comp. să ocupe una din primele două poziții la finalul întrecerii, iar în cazul în care vor încheia pe locurile 3 sau 4 vor lua startul în Divizia B.

C. MNERIE

Horia Tecău s-a calificat în optimile de finală la Australian Open

Tenismanul român Horia Tecău, cap de serie numărul 15, s-a calificat, miercuri, în optimile de finală ale turneului rezervat juniorilor la Australian Open, învingîndu-l, în turul doi, cu scorul de 6-4, 6-1, pe sud-coreanul Woong-Sun Jun.

În optimile de finală, Tecău îl va întîlni pe germanul Eric Scherer, care l-a învins, cu scorul de 6-3, 7-6 (7/4), pe canadianul Dejan Cvetkovici.

Jucătoarea română Mădălina Gojnea s-a calificat în optimile de finală ale tabloului feminin din cadrul turneului junioarelor, învingînd-o, cu scorul de 6-1, 3-6, 6-3, pe americanca Nicole Pitts. În optimile de finală, Gojnea o va întîlni pe Eden Marama din Noua Zeelandă, cap de serie numărul 14, care a învins-o, cu scorul de 6-3, 6-4, pe australianca Sophie Ferguson.

Întâlnire cu suporterii echipei UTA, la Ineu

FC UTA Arad dorește să ofere posibilitatea tuturor suporterilor și simpatizanților clubului să fie cât mai aproape de club. În acest sens, anul trecut s-a început o campanie de promovare, prin care se dă posibilitatea suporterilor echipei să se întâlnească cu jucătorii și staff-ul tehnic.

Prima acțiune de acest gen, din acest an, va avea loc **sâmbătă, 25 ianuarie 2003,** în localitatea **Ineu**, cu ocazia meciului amical dintre **CS TRICOTAJE INEU și FC UTA**, care se va desfășura la ora 11,00.

La ora **13,30**, în sala mică a **Primăriei Ineu** va avea loc o întâlnire cu noul antrenor al **FC UTA, Radu Nunweiller**, întâlnire la care sunt invitați toți suporterii și susținătorii clubului.

Această acțiune de promovare este organizată de către **FC UTA Arad,** împreună cu partenerul ei, firma **OMNIASIG** și **CS Tricotaje INEU**.

BB Computer

Program de salarii şi evidenţă personal
PERSAL 5.0

- ☑ *Stat de salarii*
- ☑ *Stat de salarii pentru colaborări*
- ☑ *Fişe fiscale pentru transmitere electronică*
- ☑ *Dischete pentru sănătate, şomaj, asigurări sociale*

Toate în conformitate cu Ordinul M.F. Nr.1193/8 oct.1999 publicat în Monitorul Oficial nr.517/25.oct.1999

Program de contabilitate şi gestiune comercială
cuprinzând noile reglementări contabile
(Cartea Verde pentru 2003)

- ☑ *Gestiune*
- ☑ *Terţi*
- ☑ *Trezorerie*
- ☑ *Balantă*

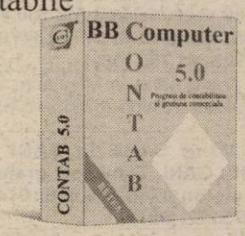

CONTABIL 5.0 (c.b.)

MATIZ E
la numai 4193 euro*

Opţional cu aer condiţionat pentru numai 345 euro*

*Maşina este cu titlu de prezentare. Preţurile nu includ TVA.

DAEWOO AUTOMOBILE ROMÂNIA

Reducere
250 EURO
la achiziţia în sistem **BUY-BACK**

Matiz E este astăzi cel mai accesibil automobil dotat cu aer condiţionat. În plus, pentru toate modelele Daewoo ai acces 24 de ore pe zi la asistenţă tehnică rutieră şi garanţie pentru 3 ani sau 100.000 de kilometri.

Acum Matiz poate fi achiziţionat cu airbag şi ABS

FRANCKMAR S.R.L. Dealer unic autorizat al judeţului Arad
Arad - Str. Andrei Saguna nr. 16, Calea Aurel Vlaicu bl.Z27 - Tel. 0257-251.179, 289.600

Matiz creat pentru tine

(1586360)

ELLIS

selecţionează personal pentru:

COORDONATOR PRODUCŢIE
- inginer confecţii textile
- vechime minim 3 ani
- abilităţi de conducător

AGENT COMERCIAL
- studii medii sau superioare
- abilităţi de comunicare
- dinamism, seriozitate
- carnet de conducere cat. B

Se oferă posibilitatea unei cariere de succes într-o formă de prestigiu şi un pachet de recompense motivant.
C.V.-ul, scrisoarea de intenţie şi fotografia se pot depune la Magazinul ELLIS din str. L. Blaga nr. 1, până la data de 25.01.2003. (3235855)

PODELE LAMINATE

MATROS 2000 de la 149.000 lei/mp

LAMBRIURI MDF şi PVC

la preţuri fără concurenţă

preţ fără T.V.A.

Tel.: 0257 / 349 888 , 0722 / 253 222
Arad, C. A. Vlaicu nr. 28-32
(înainte de stadionul UTA-fosta şcoală de şoferi) (1581221)

PRIMĂRIA COMUNEI BIRCHIŞ,

cu sediul în localitatea Birchiş nr. 162, judeţul Arad,
organizează în data de 24 februarie 2003, orele 11,00, la sediul acesteia,

CONCURS

pentru funcţia publică de inspector de specialitate, categoria A DEBUTANT.

Se primesc candidaţi cu studii economice superioare absolvite cu diplomă de licenţă.

Dosarele de înscriere se pot depune până la data de 7 februarie 2003, la secretarul comisiei.

Informaţii suplimentare la telefon 0257-557202.

(3912540)

ANUNŢ DE ACHIZIŢIE PUBLICĂ

Penitenciarul de Maximă Siguranţă Arad intenţionează să achiziţioneze, prin procedura „Cerere de ofertă" următoarele produse:

- Sare de masă,	cod CPSA 1440.10
- Preparate din carne,	cod CPSA 1513.12
- Ulei,	cod CPSA 1542.11
- Margarină,	cod CPSA 1543.10
- Brânzeturi,	cod CPSA 1551.40
- Orez,	cod CPSA 1561.10
- Făină albă,	cod CPSA 1561.21
- Biscuiţi,	cod CPSA 1582.12
- Zahăr,	cod CPSA 1583.12
- Paste făinoase,	cod CPSA 1585.11
- Ceai plante,	cod CPSA 1586.13
- Adaosuri alimentare,	cod CPSA 1589.20
- Lapte praf,	cod CPSA 1551.20
- Întreţinere şi reparaţii agregate frigorifice,	cod CPSA 2923.92
- Întreţinere şi reparaţii utilaje agricole,	cod CPSA 2932.92
- Produse farmaceutice, parafarmaceutice şi materiale tehnico-sanitare	
- Întreţinere şi reparaţii autovehicule transport greu,	cod CPSA 5021.11
- Întreţinere şi reparaţii autovehicule uşoare,	cod CPSA 5021.11

*Documentele pentru achiziţie se pot procura de la sediul Penitenciarului Arad, Calea 6 Vânători FN, începând cu data de **27.01.2003.***

Costul documentaţiei este de 100.000 lei.

*Data limită pentru depunerea ofertelor este: **04, 05, 06.01.2003**, ora 9,00, la sediul unităţii.*

*Data, ora şi locul deschiderii ofertelor este: **04, 05, 06.01.2003**, ora 10,00, la sediul unităţii.*

(C.B.)

PYROSTOP

Arad, str. Banul Mărăcine nr. 1, tel. 0257/233.281, mobil 0744/525.048

VĂ OFERĂ ÎN CONDIŢIILE CELE MAI AVANTAJOASE:

- Sisteme de alarmă antie-fracţie pentru firme şi locuinţe, cu posibilitatea conectării a 2, 3, 4 apartamente la un sistem;
- Sisteme de alarmă antiincendii;
- Sisteme de control acces şi control rond;
- Sisteme de televiziune cu circuit închis;
- Sisteme de interfonie şi videointerfonie;
- Folie colorată, reflectorizantă şi pentru securizare geam;
- Geamuri termopan din sticlă float;
- Sticlă ornamentală, colorată în masă, vitralii, orice model;
- Mobilier din sticlă, oglinzi, mese, uşi de mobilier, orice model.

SUPRAVEGHERE PERMANENTĂ ŞI INTERVENŢII RAPIDE în caz de alarmă prin dispeceratele computerizate de la sediul Arcons Security şi ale Pompierilor Militari (c.b.)

Vânzare în bloc gestiune mijloace circulante cu diminuare de preţ de 5% pe licitaţie până la adjudecare

SC Expert SA

În calitate de lichidator al S.C. ALFAR S.A. - SERE Arad, în conformitate cu prevederile Legii 64/1995, republicată, VINDE ÎN BLOC LA LICITAŢIE PUBLICĂ, DESCHISĂ, CU STRIGARE, în fiecare zi de marţi, ora 12.00, gestiunea-mijloace circulante-compusă din:

- rulmenţi diferite dimensiuni
- roţi dinţate
- materiale pentru instalaţii electrice
- curele trapezoidale
- materiale pentru instalaţii sanitare
- mobilier
- piese schimb auto, tractoare, maşini unelte
- materiale protecţia muncii

Preţul de pornire în licitaţie este de 282.933.750 lei inclusiv TVA.
Lista bunurilor scoase la vânzare în bloc şi regulamentul de licitaţie sunt afişate la sediul societăţii Alfar SA, Calea Zimandului nr. 3. (C.A.)
Relaţii suplimentare Dl. Tanca Gheorghe, tel. 0257-276.101.

vindem

Hârtie de împachetat

Numai la sediul redacţiei ziarului

ADEVĂRUL

B-dul Revoluţiei nr. 81 Arad

Program orele 9,00-14,00

ABONEAZĂ-TE LA ADEVĂRUL

Pentru luna februarie prețul abonamentului este de 70.000 lei

PENTRU ABONAȚI, ZIARUL COSTĂ DOAR 2800 LEI

Se pot face abonamente și pe trei luni, șase luni și un an, abonații nefiind afectați de majorările de preț ulterioare.

Cititorii care doresc să se aboneze la cotidianul „Adevărul" și întâmpină dificultăți în contractarea abonamentelor sunt rugați să sune zilnic, între orele 8-16, la Oficiul Județean de Poștă Arad (tel. 230.850) sau la redacția ziarului nostru (tel. 281.797).

VÂNZĂRI APARTAMENTE O CAMERA

Vând (schimb cu apartament 2-3 camere Alfa) garsonieră confort I, etaj IV, Vlaicu, zona Agro. Informații telefon 0723.782.077. (925)

VÂNZĂRI APARTAMENTE DOUA CAMERE

Vând apartament 2 camere Micălaca, etaj 3. Telefon 263615. (906)

VÂNZĂRI APARTAMENTE TREI CAMERE

Vând apartament 3 camere, etaj IV, Mețianu. Telefon 285085. (814)

Vând urgent apartament 3 camere, et, I, zona Micălaca-Orizont. Telefon 562505, 0744.597.403, după ora 19. (858)

Vând apartament 3 camere, „Z"-uri, et. 8, 125 mp, 19.000 USD. negociabil. Telefon 0722.606.527. (829)

Vând apartament 3 camere, et. IV, acoperiș recent refăcut. Telefon 257836, după ora 17. (1029)

Vând apartament 3 camere, central, mobilat și utilat. Telefon 0744.540.216. (1039)

VÂNZĂRI CASE

Vând casă str. Calea Radnei, nr. 172, vad comercial. (689)

Vând casă două camere, dependințe, str. Gutuilor 1/B. Telefon 287877. (845)

Vând casă cu 1 ha teren, în apropiere de Arad, preț 4.800 Euro. Telefon 0722.659.084.

Vând urgent 2 case, Calea Timișorii 202, 204, grădină 3600 mp. Telefon 287773; 0745. 862.042. (915)

Vând casă Legea 112, 3 camere, posibil privatizare. Telefon 0745.334.322, 0721. 018.525. (943)

Vând casă comuna Zărand cu teren aferent (1500 mp). Telefon 284306. (903)

Vând casă în roșu, anexe, grădină mare. Telefon 0257-461246. (983)

Vând casă mare, cu grădină, în centrul Nădlacului. Telefon 0257-474229, 0721.247.663. (9878679)

VÂNZĂRI SPAȚII

Vindem SPAȚIU COMERCIAL în incinta Spitalului Municipal. Telefon 276727, 276272. (846)

Vând GHERETĂ, zona 300. Telefon 0722.787.038. (1013)

VÂNZĂRI TERENURI

Vând 5.000 mp teren intravilan, Aradul Nou, posibilități gaz, curent, apă, agent termic. Telefon 0722.355.963. (496)

Vând 4,89 ha teren arabil în Tisa Nouă, comuna Fântânele. Informații telefon 370259. (0228415)

VÂNZĂRI AUTO

Vând Citroen BX Diesel, 1900 cmc, an 1984, înmatriculat. Telefon 0788.333.614. (711)

Vând Renault 21 Nevada combi, neînmatriculat și Opel Rekord 2,2i, înmatriculat p.f. Telefon 462042 sau 0745. 331.477. (4724481)

Vând (închiriez) microbuz 8+1 locuri Citroen Jumper Diesel, 1994. Telefon 0744.555.468. (725)

Vând Mercedes 260 E, an 1989, aer condiționat, stare excepțională, 6.000 $. Telefon 0744.606.564. (1063)

Vând BMW 525, an 1991, înmatriculat, toate opțiunile, stare excepțională. Telefon 0745.542.063. (1965)

Vând Opel Vectra, an fabricație 1990. Telefon 0744.5 68.857. (867)

Vând Volskwagen Passat 1991, injecție ABS CL central, 3.800 EU negociabil. Telefon 0257 - 216081, 0740.603.077. (908)

Vând Opel Astra GLS, an 1993, persoană fizică, servo, trapă, central, pluș, preț 4.600 Eu. Telefon 0744.439.590; 0723.815.626. (917)

Vând Ford Sierra PF Automatic '92, genți aluminiu, muzică alarmă. Telefon 0723. 782.077. (925)

Vând VW Bora TDI PD, an 2000, 71.000 km, argintiu metalizat, climatronic, 4 geamuri electrice, încălzire în scaune, 6 viteze, sound sistem, genți aluminiu, cârlig, computer de bord, Combi, preț 13.650 Eu negociabil. Telefon 0257 - 276752, 0722.213.076. (918)

Vând Dacia 1310 stare perfectă singur proprietar. Telefon 287495, 0745.399.589. (952)

Vând Mercedes 190 E neînmatriculabil. Telefon 243905. (4781991)

Vând Vindrover Fortschit 302, stare excepțională, 65.000.000 lei. Telefon 459010; 0722. 149.046. (4781989)

Vând Dacia Supernova, decembrie 2001, 9.500 km, stare foarte bună, 3.800 negociabil. Telefon 0745.608.852. (902)

Vând tractor U 650 cu plug, tractor A 1800 cmc, plug 5 trupițe și cisternă 3600 l. Telefon 0740.848.419. (916)

Vând Opel Astra 1,6i, 4+1 uși, an 1992, stare perfectă, 4.200 Euro, negociabil. Telefon 213155; 0723.232.043. (459)

Vând Dacia 1410i din 2000, în garanție, preț 2700 Euro, negociabil. Telefon 279460; 260491. (957)

Vând Lada 1500, excepțională, piese schimb. Telefon 464027. (953)

Vând IFA Robur, an fabricație 1985, persoană fizică, CIV, nr. noi, preț 800 Eu, negociabil sau schimb cu Dacia. Telefon 257531, 0745.437.887. (999)

Vând Dacia 1310, an 1988, cu CIV, nr. noi, impecabilă, 875 Eu. Telefon 0723.045.296. (1023)

Vând Citroen Diesel, 1.700 cmc; Renault Espace TD 2.000 cmc. Telefon 0722.571.342. (Ag. Criș)

Vând plug 3 capete, tip Azoma. Telefon 0745.496.812. (4226850)

Vând tractor 650, plug, remorcă 7 to. Telefon 352557. (4226850)

Vând VW Transporter 1.600 cmc, TD, an 1987, impecabil, preț 2.950 Eu, negociabil. Telefon 0723.169.468, 0723. 686.630. (1027)

Vând Dacia 1310 TLX și Dacia papuc 96 ST, F.B. Telefon 0744.577.956. (1036)

Vând IMS 461 + remorcă Padiș 1000, stare bună. Gurahonț, telefon 0745.321.399 sau 316038. (4222897)

Vând Mazda 626, motor 2.oi, an fabricație 1986, preț informativ 2.000 USD. Telefon 0257-251460; 0745.835.212. (4782000)

VÂNZĂRI ELECTRO

Vindem CASE MARCAT FISCALE, CÂNTARE ELECTRONICE și CONSUMABILE. Telefon 272727, 282829. (409)

Vindem, cheș și în rate (second hand) MAȘINI DE SPĂLAT, TV COLOR, FRIGIDERE, COMBINE, LĂZI, VITRINE FRIGORIFICE, CONGELATOARE, ASPIRATOARE, Calea Radnei nr. 225. Telefon 0257-259339, 563027, 0744. 706.321. (511)

Vindem CASE MARCAT FISCALE, CONSUMABILE, CÂNTARE ELECTRONICE. Telefon 211211, 281188. (c.)

Vând foarte ieftin, garanție, TELEVIZOARE COLOR, MAȘINI AUTOMATE, COMBINE și LĂZI frigorifice. Telefon 274600. (30974)

Vând televizoare, videouri, mașină spălat, fier călcat. Telefon 279582. (855)

Vând calculator Pentium 4, nou, garanție, 17 mil. Telefon 254461. (1044)

VÂNZĂRI DIVERSE

Vând TABLOU (43x32 cm) ulei, al pictoriței MAGYARI ILONA (1924), portret de bărbat. Telefon 0265 - 125426, orele 20.21. (mp)

Vând GARAJ ULTRACENTRAL, cu extras CF. Telefon 0744.784.443. (719)

Vând GEAMURI TERMOPAN lemn stratificat, ROLETE PLASTIC import. Telefon 0745.380.320. (1)

Vând PLASĂ GARD ZINCATĂ, 25.000 lei/kg, SÂRMĂ NEAGRĂ și ZINCATĂ, COTURI ȘI BURLANE , str. VRABIEI 4. Telefon 289997. (864)

Vând schiuri din Germania 190 - 200 cm. Telefon 229714. (739)

Vând LEMNE FOC, esență tare, transport la domiciliu. Telefon 282878, 211646, 0745.661.984. (775)

Vând 2.000 kg sămânță lucernă. Telefon 0744.778.454. (4226845)

Vând urgent cantitate mare de fân. Informații la telefon 0721.699.334. (807)

Vând 300 oi mame, vizibile zilnic, sat Zăbalț nr. 133. Telefon 0723.215.608; 0722.295.319. (842)

Vând garaj cărămidă, B-dul Revoluției. Telefon 0788. 352.775. (850)

Vând una iapă 7 ani și 3 mânji. Telefon 0745.505.122. (4724484)

Vând (lichidez) gospodărie cu animale: vacă, grăsuni, găini ouătoare. Telefon 0257 - 262619. (4780799)

Vând 8 purcei rasă carne, 10 săptămâni. Telefon 287384. (4780798)

Vând COLȚARE, CANAPELE. Telefon 286069. (904)

Vând BOLȚARI 300x250x 200, 8.200 lei/buc mc 550.000 lei. Telefon 0257 - 284793, 0722.381.750. (905)

Vând garaj în Micălaca, str. Batiștei. Telefon 263615. (906)

Vând SARE la SACI și BULGĂRI. Transport gratuit. Telefon 0745.275.056; 0740. 675.277. (907)

Vând garaj, zona Podgoria. Telefon 213209. (484)

Vând cățel Rottwailer 14 săptămâni, pedigree, 100 EU. Telefon 211719. (922)

Vând frigider, congelator, vitrină frig, dau în chirie apartament la casă. Telefon 210613. (848)

Vând 2 tăurași, unul de 300-400 kg. Localitatea Pilu, familia Dihel, telefon 167a. (4226848)

Vând sau schimb pe ovine, o iapă bună de munte. Relații telefon 310809. (3222943, Ag. Sebiș)

Vând LEMNE FOC, la domiciliu. Telefon 214535 sau 214428. (1005)

Vând 50 de oi, comuna Pecica. Telefon 468885. (1001)

Vând rotopercutor german, în valiză, cu dălți și burghie, nou, 4 mil. lei. Telefon 0788.238.856. (1003)

Vând șopron metalic demontabil, cântar 2.000 kg, separator smântână. Telefon 0722. 571.342. (Ag. Criș)

De vânzare 500 kg sămânță trifoi, preț negociabil. Informații telefon 355631, după ora 20. (4226842)

Vând 14 t floarea soarelui, accept oferte. Telefon 0723. 739.597. (Ag. Criș).

Vând cazan încălzire centrală pe combustibil solid, putere 106 KW. Informații Almaș, telefon 313515. (4222896)

Vând ușă stejar capitonată pentru apartament. Informații telefon 348244; 0723.917.534. (5155055)

CUMPĂRĂRI TERENURI, IMOBILIARE

Cumpăr teren arabil Micălaca sau la Asociația Micălaca. Telefon 276897. (875)

Cumpăr pământ în dealul Pâncota și Măderat, vie pârlog, arabil, pășuni (fost CAP). Informații telefon 0745. 900.919. (5154954)

Cumpăr teren, zona Subcetate, Pârneava, ofer între 10 și 15$/mp. Telefon 0744.546.579 sau 272024. (1030)

CUMPĂRĂRI AUTO

Cumpăr motor MAZDA 626 DIESEL, 2000 cmc. Telefon 535058, 0744.635.011. (914)

Cumpăr Dacia cu CIV și numere noi, din 1985-1995, ofer maxim 17 milioane. Telefon 0723.837.619. (833)

Cumpăr Dacia 1307, an 1998-2000, stare bună, ofer 2.500 Eu maxim. Telefon 0723.237.151. (849)

CUMPĂRĂRI ELECTRO

Cumpăr CARTUȘE CONSUMATE pentru imprimante CANON BC-01/02; 3X3, BC-20, HP C6615, HP 7115. Telefon 0788.313.239. (223)

CUMPĂRĂRI DIVERSE

Cumpăr: PORUMB, ORZ, OVĂS. Telefon 0744.784.568. (649)

Cumpăr grâu de panificație. Informații telefon 0740.172.327. (4724482)

Cumpăr deșeuri de fier vechi, cantități mari, prețuri mari. Telefon 0723.404.010. (522)

Cumpărăm țigle tip Jimbolia sau Leu, noi sau refolosibile, plata pe loc, cantitate nelimitată. Telefon 0722.500.343; 0723. 500.205; 0721.990.753. (210)

Cumpăr utilaje tâmplărie: banzic, freză, abricht, circular cu masă mobilă și abricht grosime + mașină găurit. Informații telefon 0257-254224 seara, 0723.511.299, 0744.906.841. (837)

LOCURI DE MUNCĂ

SC SECURITY SRL angajează AGENȚI PAZĂ (băieți și fete). Telefon 228786. (249)

Firmă încălțăminte angajăm MAȘINISTE pentru cusut și subțiat și CUSĂTORI MANUALI. Telefon 288745. (453)

TOP SECURITY Arad, Piața Sârbească, nr. 1, telefon 281410, 280228, angajează PERSONAL PAZĂ și SECRETARĂ, domiciliul în Arad. (700)

SC AUTOLUX SRL angajează REFERENT COMERCIAL. Telefon 338173. (959)

Firmă de ÎNCĂLȚĂMINTE angajează MECANIC. Telefon 254233. (967)

TOLEDO, angajează CONFECȚIONERE TEXTILE, experiență ca mașiniste: personal CTC; zona UTA și Aradul Nou. Telefon 275375; 0723.226.501. (591)

MINI MOND angajează 10 CONFECȚIONERE, Calea Victoriei 41-43. Telefon 256053. (854)

SOCIETATE COMERCIALĂ angajează VÂNZĂTOARE pentru alimentară. Salarizare bună. Telefon 280110, 0723. 169.998. (879)

Angajez VÂNZĂTOR și VÂNZĂTOARE, absolvenți de liceu, stagiul militar satisfăcut, pentru magazin ALTEX, Piața Gării. Telefon 251484. (884)

SC MANUIELA STIL SRL cu sediul în Pecica, angajează CONTABIL evidență primară, OPERATOR CALCULATOR, având și permis de conducere auto. Informații telefon 256359 Arad, orele 9-17. (987)

Angajez FARMACISTĂ, zonă rurală (la sat), condiții avantajoase. Telefon 0745. 282.189. (996)

SOCIETATE COMERCIALĂ angajează VÂNZĂTOARE, vârsta maxim 30 ani, cunoștințe contabilitate primară, vechime minim 1 an. Telefon 279755. (997)

FIRMĂ DE PUBLICITATE angajează ABSOLVENȚI FACULTATE și STUDENȚI ANI TERMINALI pentru DEPARTAMENTUL MEDIA. Informații și CV telefon/fax 236241. (1020)

Angajez BARMANĂ. Telefon 289060. (1022)

Angajez CONFECȚIONERE și necalificate, str. Eminescu nr. 73, ap. 1. (1024)

Angajez BRUTARI CALIFICAȚI și FELIATORI PÂINE cu experiență, str. Hunedoara nr. 52. (1025)

SOCIETATE COMERCIALĂ angajează MUNCITOR NECALIFICAT, domiciliul stabil în Arad, stagiul militar satisfăcut, cazier, pentru MANIPULATOR DEPOZIT PAL. Informații telefon 0257-276808, 0257-270637, orele 13-15. (1028)

Asociație umanitară selectează DELEGAȚI, câștig 4.000.000 lei. Telefon 0788. 314.135, 0788.314.133. (1024)

PRESTĂRI SERVICII

SILDOR PROD.
REPARAȚII, MONTAJ frigorifice și aer condiționat, VÂNZĂRI vitrine și rafturi frigorifice, noi. Telefon 0257-349121, 0257-270622. (c. 32)

SC execută: ZUGRĂVELI, TENCUIELI, RIGIPS, GRESIERI, FAIANȚĂRI, PARCHET MELAMINAT. Încheie contracte pentru lucrări exterioare. Telefon 255087, 0744.471.916.

Execut: REPARAȚII, VOPSIT, ZUGRĂVIT, INSTALAȚII SANITARE. Preț negociabil. Telefon 0745.451.378. (969)

Fabricăm FERESTRE PVC profile deosebite, accesorii Germania. Telefon 273550, 0723.249.716. (4781985)

Școala CUSTOM înscrie la CELE MAI MICI TARIFE din Arad. Telefon 254196. (30981)

Faianțez, gresiez, zugrăveli, montat rigips, INSTALAȚII sanitare-încălzire. Telefon 0722. 975.158; 230169. (975)

AUTOMATIC SERVICE execuă REPARAȚII MAȘINI SPĂLAT AUTOMATE, import și românești. Telefon 259146, 0744.241.398. (899)

REPAR ieftin FRIGIDERE, CONGELATOARE, garanțial, deplasare gratuită. Telefon 217451, 0722.417.397. (1026)

Societate comercială autorizată execută lucrări de VIDANJARE, lucrări cu IFRON, lucrări cu TRACTOR. Informații telefon 0745. 900.919. (5154953)

(Continuare în pagina 15)

(Urmare din pagina 14)

DIVERSE

SALON de LUX, ultramodern ÎNCHIRIAZĂ scaune coafeze, cabinet cosmetică sau caută persoane pentru COLABORARE. Telefon 272270; 0723.600.471. (576)

„ACCESSO" vinde, închiriază, expresoare SAECO, ASTORIA, râșnițe pentru magazine alimentare. Telefon 270850; 0744.635.132. (588)

Lidera și incontestabila tămăduitoare,
AURELIA ARDELEANCA,
din Arad, se află la dispoziția dumnevoastră pentru a face la lume bine, care au probleme și sunt afectați de magia neagră, cea mai mare ghicitoare a anului 2003, dezleagă tot felul de farmece și blesteme, lecuiește boli care nu sunt tratate pe cale medicală. Apelați cu încredere, telefon 0723. 924.535. (935)

Veronica, mulțumesc
DIANEI,
sufletește. De la venirea ei în Arad, fiul meu și soțul nu mai consumă băutură. Telefon dânsei, 0723.427.589. (827)

VALERIA ZENA,
cea mai puternică tămăduitoare, lecuiește BEȚIA, virilitatea, dezleagă cununii, farmece, spor și talismane. Telefon 0257-279568; 0744. 288.220. (836)

TRANS KATRIN SRL cu sediul în Timișoara, str. Take Ionescu nr.38, dorește acord de mediu pentru balastiera Barațca situată pe teritoriul orașului Lipova. Eventualele contestații se pot depune la Inspectoratul de Protecția Mediului Arad, Bd. Dragalina nr. 16. (1019)

Societatea Agricolă „PUSTA BUJAC" vinde la licitație suprafața de 15.680 mp, cu toate utilitățile în data de 28.01.2003, ora 10. Relații, telefon 289824. (980)

ELENA
a revenit în Arad. Clienții care au fost programați pe 15 ianuarie să o contacteze la 262684, 0740.873.314. (1017)

ROXANA.
În atenția tuturor arădenilor! Cea mai puternică vizionară care vede cu exactitate soarta oamenilor, desface cununii, împacă pe cei despărțiți, lecuiește impotența, beția, epilepsia, alcoolismul, boli de piele și tot ce e cu magia neagră, deoarece ROXANA lucrează cu magia albă. Telefon 262484, 0740.705.555. (1018)

CITAȚII

JUDECĂTORIA GURAHONȚ, dosar 925/2002. Pârâții CIRA NICOLAE și NEAG FILA, cu domiciliul necunoscut sau eventualii lor moștenitori sunt citați la această instanță pentru termenul din 28 ianuarie 2003, ora 9, în proces cu IGREȚ IOAN, pentru uzucapiune. În caz de neprezentare cauza se judecă în lipsă. (4222895)

Se citează HERCZKA BARBARA, numită BARTEL, cu domiciliul necunoscut, la JUDECĂTORIA INEU, dosar 17/2003, camera 2/A, pentru 4 februarie 2003, ora 8, în proces cu SALOMON BERTA BARBARA, partaj. (1040)

SCHIMBURI

Schimb casă comuna Zărand, cu garsonieră Arad. Telefon 284306. (903)

ÎNCHIRIERI

Ofer spre închiriere cameră + bucătărie + baie, intrare separată, la casă (cu gaz), în Micălaca. Telefon 219683. (1047)

Căutăm închiriere SPAȚIU COMERCIAL, central, 30-40 mp. Telefon/fax 0259-467122. (730)

Bărbat serios, 45 ani, caut urgent gazdă la o doamnă serioasă și curată. Telefon 0724.948.121. (923)

Ofer închiriere apartament una cameră Micălaca, 90 EU. Telefon 281195. (934)

Ofer spre închiriere apartament 1 cameră, zona Alfa. Informații telefon 0721.529.857 - după 15.30 sau 271346. (939)

Ofer spre închiriere pentru firme, casă mare pretabilă reprezentanță, birouri, depozit, cabinete, toate utilitățile. Telefon 0723.165.374; 256396. (912)

Închiriez (ofer) HALĂ, 750 mp, în incinta AZOMA SA. Telefon 0722.315.649. (614)

Închiriez 1 cameră, la apartament cu 3 camere, la 2 fete, preț 500.000/ persoană + cheltuieli împărțite. Telefon 254086. (876)

Ofer spre închiriere apartament 1 cameră, Fortuna, mobilat. Telefon 244210. (971)

Primesc în gazdă (închiriez) cameră, intrare separată, ultracentral, 50 Euro. Telefon 285713. (982)

Dau în chirie apartament 2 camere Intim. Telefon 240642. (981)

Primim 2 fete în gazdă sau o femeie singură. Telefon 286265. (1002)

Dau în chirie garsonieră mobilată. Telefon 232059, după ora 17. (992)

Primesc în gazdă, cameră separată, 2 studente nefumătoare, central. Telefon 212302 după masă. (1016)

Închiriez SPAȚIU COMERCIAL, str. Iuliu Maniu nr. 252/B. Telefon 289033. (5155053)

PIERDERI

Pierdut carnet șomaj eliberat de AJOFM pe numele Nagy Matild. Îl declar nul. (1014)

Pierdut chitanțier întreg completat, aparținând firmei FARMEXPERT D.C.I. în gestiunea lui Ghilea Paul. Îl declar nul. (1021)

Pierdut carnet șomaj eliberat de AJOFM Arad, pe numele Gherheș Marius Vasile. Îl declar nul. (1032)

Pierdut carnet asigurat eliberat de CNAS pe numele Cioara Cristian Florin. Îl declar nul. (1049)

Pierdut carnet de membru eliberat de Cooperativa de Credit Mureșul Aradul Nou pe numele Iercan Radu Cătălin. Îl declar nul. (5155955)

† DECESE †

Cu nemărginită durere anunțăm încetarea din viață a celui care a fost
prof. FĂRCAȘ CONSTANTIN,
tată, socru, bunic și frate. Înmormântarea va avea loc azi, 23 ianuarie 2003, ora 14, de la Capela Cimitirului Pomenirea. Familia LOZNEANU.

Cu nemărginită durere anunțăm încetarea din viață a celui care a fost
DAMȘA EMILIU,
în vârstă de 56 ani,
tată, socru, bunic și frate. Înmormântarea va avea loc vineri, 24 ianuarie 2003, ora 12, la Șicula nr. 18. Soția îndurerată, fiicele și nepoții.

Cu adâncă durere anunțăm încetarea din viață a iubitului nostru fiu, tată și bunic,

BOGDAN IOAN GHEORGHE,
în vârstă de 51 ani. Înmormântarea va avea loc azi, 23 ianuarie, ora 13, la Cimitirul ARADUL NOU. Familia îndoliată.

Cu adâncă durere anunțăm încetarea din viață a celei care a fost,
MARGARETA CABA,
din Cleveland-SUA, în vârstă de 65 de ani. Soțul Gavril, Mircea și Mary; Nicole și Maria, familiile Bodea și Sabău.

Cu sufletul îndurerat anunțăm încetarea din viață a celei care a fost mamă și bunică dragă
AGEU BRÎNDUȘA,
din DEZNA. Înmormântarea va avea loc vineri, 24 ianuarie, ora 13. Dumnezeu să o ierte! Familiile îndoliate: Ageu, Frățilă și Berbece.

Cu mare durere în suflet anunțăm trecerea în eternitate a mamei, soacrei, bunicii, sorei și cumnatei,
EUGENIA ITU.
Înmormântarea va avea loc vineri, 24 ianuarie 2003, ora 14, la Cimitirul Aradul Nou. Fiica Doina, ginerele Dudu și nepoții: Anca, Raluca, Mircea și fiul Ion.

Cu durere în suflet anunțăm încetarea din viață a iubitei noastre soție, mamă, bunică, soră, mătușă și cumnată,
SZELES IULIANA,
la vârsta de 62 ani. Relații privind înmormântarea în ziarul de vineri, 24 ianuarie 2003. Familia îndoliată.

† SERVICII FUNERARE †

IN MEMORIAM "KUKI"
Servicii Funerare Complete
Str. M Eminescu Nr.4
ÎN CURTE
Tel:211.929 - 0723.343.964
Magazin deschis la orice oră
OFERĂ:
SICRIE 10 modele de la **600.000 - 2.800.000**
SICRIE LUX 6 modele de la **3.600.000-10.500.000**
SICRIE import 70.000.000 lei
Mânere, șuruburi accesorii
LENJERIE 7 modele de la **350.000 - 1.400.000**
GRATUIT ! ! ! !
Transportul sicriului la domiciliu
ÎMBĂLSĂMATUL
Plata în Rate ! ! !
Transport Intern și Internațional

RO STYL COMPANY
SERVICII FUNERARE COMPLETE
PRODUCĂTOR SICRIE
ARAD, STR. M. EMINESCU 22, TELEFON 214.422
Magazin deschis și noaptea
OFERIM
- **SICRIE** 10 MODELE DE LA 800.000 LA 3.600.000
- **SICRIE LUX** 4 MODELE DE LA 4.500.000 LA 20.000.000
- **LENJERIE DECES** 6 MODELE DE LA 300.000 la 2.000.000
- CRUCE, LUMÂNĂRI, PROSOAPE, BATISTE, MÂNERE și ȘURUBURI SICRIU

OFERTĂ **SICRIU FAG CRUCE RESPETE 1.500.000**

APELÂND LA SERVICII: ÎMBRĂCAT, FORMOLIZAT ȘI TRANSPORT BENEFICIAȚI DE **15% REDUCERE** LA SICRIU ȘI TRANSPORTUL LA DOMICILIU GRATUIT ▼PLATA ȘI DUPĂ ÎNCASAREA AJUTORULUI DE ÎNMORMÂNTARE.

PĂREREA DVS. CONTEAZĂ!
TELEFON **094.690.121**

† CONDOLEANȚE †

Transmitem cele mai sincere condoleanțe și întreaga compasiune colegului nostru lector universitar dr. STELEAN BOIA la trecerea spre cele veșnice a tatălui drag. Decanul și cadrele didactice de la Facultatea de Științe Umaniste Creștine Arad.

Cu inima zdrobită de durere anunț încetarea din viață a scumpului meu tată,
TODOR IOAN.
Nu te voi uita niciodată! Fiica Loriana. (4781995)

Un ultim omagiu celui care a fost bun prieten,
TODOR IOAN.
Sincere condoleanțe familiei Todor Lenuța cu fiica Loriana, din partea familiei TRIPA IOAN. (4781997)

Sincere condoleanțe colegei TODOR LENUȚA, la pierderea soțului ei. Un ultim rămas bun. Odihnește-te în pace! Din partea firmei SC NELCOM SRL. (4781997)

Sincere condoleanțe și întreaga noastră compasiune, colegei noastre TODOR LORIANA, la durerea pricinuită de pierderea tatălui drag,
TODOR IOAN.
Dumnezeu să-l odihnească! Colectivul Grădiniței P.P. Vladimirescu. (1000)

Suntem alături de familia dr. Poliș Eugen, în greaua încercare prin trecerea în neființă a mamei sale. Dumnezeu s-o odihnească. Familia Lăcătuș. (1004)

Condoleanțe familiei la decesul prematur al colegului,
psiholog LIVIU SAVIN.
Psiholog Arusoaiei, psiholog Hențiu. (1006)

Suntem alături de vecina noastră TODOR LENUȚA în momentele dificile determinate de trecerea în eternitate a soțului ei,
TODOR IOAN.
Asociația de locatari a bl. V2, sc. A+B. (4781996)

ASOCIAȚIA PSIHOLOGILOR DIN BANAT deplânge moartea prematură a colegului
psiholog LIVIUS SAVIN.
Condoleanțe familiei îndoliate. (1037)

Conducerea ASOCIAȚIEI NAȚIONALE DE TERAPII COMPLEMENTARE DIN ROMÂNIA (ANATECOR) și cursanții, sunt alături de familia îndurerată de plecarea fulgerătoare din această viață, a celui care a fost un bun profesor, colaborator și prieten,
psiholog SAVIN LIVIUS.
Dumnezeu să-l ocrotească și să-l odihnească în pace! SINCERE CONDOLEANȚE. (1038)

Suntem alături de LARISA SLAVEI în aceste momente grele la trecerea în neființă a soțului
LIVIUS.
Dumnezeu să-l odihnească în pace! Din partea, Asociației de Proprietari, Banu Mărăcine bloc 11, sc. A. (1067)

Sincere condoleanțe familiei SAVIN în urma pierderii celui care a fost un bun psiholog,
LIVIUS SAVIN,
din partea familiei, col. RUSU LUCIAN și a colectivului Școala de Șoferi „ALTER-EGO". (1070)

Sincere condoleanțe familiei CRĂCIUN PETRU la încetarea din viață a mamei. Dumnezeu s-o odihnească! Familiile LEUCA și NOSCO. (1071)

† COMEMORĂRI †

Se împlinesc 6 luni de când ne-am despărțit de cel ce a fost,
ȘICLOVAN ȘTEFAN.
„Ne-atât de dor de glasul tău/ De fața-ți zîmbitoare/ Te regretăm atât de mult/ Absența ta ne doare" Ești și vei rămâne veșnic în sufletele și inimile noastre. Familia. (4780800)

Azi, 23 ianuarie se împlinesc 3 ani de când ne-a părăsit pentru totdeauna dragul nostru soț, tată, socru și bunic,
MARIAN MIHAI,
din BERECHIU. Vei rămâne veșnic viu în amintirea noastră! Soția Floare, copiii Ghiță, Mihai, Viorica, Maria cu familiile. (931)

Pios omagiu la 6 luni de la trecerea în eternitate a poetei
LIGIA TOMȘA.
Dumnezeu să o ierte și să o odihnească în pace! Familia. (990)

Pios omagiu și amintire veșnică la trecerea unui an de la decesul dragului nostru soț, tată, bunic,
aviator, MIRCEA CULCER.
Slujba de pomenire, 25 ianuarie 2003, ora 11.30 la noua Catedrală Ortodoxă Podgoria. Familia Șimandan. (1011)

O clipă de aducere aminte, o rugăciune și multe lacrimi, acum, când se împlinesc 6 luni de când nu mai este printre noi, cel ce ne-a fost soț, tată, socru și bunic,
DEHELEAN GHEORGHE din CICIR.
Păstrându-i vie amintirea, aprindem o lumânare și îngenunchem cu recunoștință la tristul mormânt peste care iarna a așternut primul covor de zăpadă. Ne rugăm lui Dumnezeu să dea odihna binemeritată sufletului tău blând și bun. Soția Marinela, fiul Răzvan și nora Lenuța. (1015)

Astăzi, se împlinesc 10 ani de la tragicul accident în care a decedat

PITENCO EUGENIU NICULAIE.
Familia îndurerată. (1050)

Recunoștință veșnică și neuitare la împlinirea astăzi, a unui an de la trecerea în eternitate a bunei noastre mamă, soacră și bunică
CĂDAR IOSEFINA.
Parastasul va avea loc vineri, 24 ianuarie, ora 16,30, la Noua Catedrală Podgoria. Dumnezeu să o odihnească în pace! Sandu, Dorina, Răzvan. (1061)

S.C. SATLINE S.R.L. TELEFON 251.461, 0744/507.211 SHOW ROOM ARAD, Piata Mihai Viteazul - BL. M7 - PARTER

TÂMPLĂRIE DIN ALUMINIU ŞI P.V.C.

CU GEAM TERMOPAN; PROFILE PVC TROCAL Germania; PROFILE ALUMINIU Grecia

DIRECŢIA SILVICĂ ARAD

organizează **licitaţie în vederea vânzării de mijloace fixe casate.** Licitaţia va avea loc în data de 03.02.2003, ora 10,00 la sediul său din Arad, str. Episcopiei, nr. 48. Pentru obţinerea de informaţii suplimentare vă puteţi adresa Compartimentului Investiţii **(tel: 280261, int. 135).**

(3235856)

MINISTERUL JUSTIŢIEI - O.N.R.C. - OFICIUL REGISTRULUI COMERŢULUI DE PE LÂNGĂ TRIBUNALUL ARAD

organizează în ziua de 03.02.2003, ora 14, la sediul său din Arad, str. Cloşca nr. 5, **concurs** în vederea ocupării posturilor de

CONTABIL ŞEF, CONSILIER JURIDIC ŞI REFERENT STUDII MEDII.

Condiţii de participare:
1. Pentru postul de **CONTABIL ŞEF:**
- studii superioare economice,
- experienţa în domeniul financiar contabil minim 5 ani,
2. Pentru postul de **CONSILIER JURIDIC:**
- studii superioare juridice,
- vechime minim 2 ani,
3. Pentru postul de **REFERENT** la Biroul Unic:
- studii medii,
- vechime minim 2 ani,
- cunoştinţe temeinice de operare PC.

Înscrierile pentru participarea la concurs se fac în perioada 24.01.2003 - 31.01.2003 la sediul Oficiului Registrului Comerţului de pe lângă Tribunalul Arad.

Candidaţii vor prezenta la înscriere curriculum vitae şi actele de studii.

(3925539)

TÂMPLĂRIE PVC CU GEAM TERMOPAN CALITATE GERMANĂ GEALAN Fenster-Systeme

ARAD, STR. CAIUS IACOB BL.R FOSTUL Mag. CĂMINUL (lângă BANC POST)

Convingeţi-vă! Cel mai bun! Cel mai ieftin! În rate!

TELEFOANE 0257-256.899 0722-528.185

S.C. Zagros S.r.l.

Angajează pentru Arad:

1) Supervizor
Cerinţe:
- experienţă relevantă în vânzări
- studii superioare,
- aptitudini de comunicare şi negociere,
- seriozitate şi dinamism
- disponiblitate de a lucra în program prelungit
- permis de conducere categ. B

Se oferă: - salariu fix + comision motivant, maşină de serviciu, contract pe termen lung şi posibilitate de promovare

2) Agenţi vânzări
Cerinţe:
- experienţă în domeniu minim 1 an,
- abilitate în comunicare şi negociere,
- personalitate şi dinamism,
- prezenţă agreabilă
- permis categorie B

3) Operator calculator - facturare
Cerinţe:
- cunoştinţe în contabilitate primară şi experienţă în domeniu minim 1 an,
- disponibilitate de a lucra în program prelungit

Vă rugăm să trimiteţi un CV şi o scrisoare de intenţie la fax: 0257-251193 sau personal la sediul firmei P-ţa Arenei nr. 6, bl. E.

Persoanele selectate pentru interviu vor fi contactate telefonic.

VIZITAŢI ZILNIC Piaţa BAZAR - OBOR

TOP

vă oferă marfă de **îmbrăcăminte** pentru sezonul de iarnă şi **aparatură electrocasnică**

Servicii oferite:
- **Banc de probă a aparatelor electrocasnice**
- **Cabine de probă pentru marfa cumpărată**

(3235807)

Sunaţi la 28.55.55 TAXI REGAL

Cel mai ieftin!

Angajăm ŞOFERI pe maşinile firmei pentru taxi *de preferinţă şomeri*

TARIF oraş **4.490 lei**
TARIF afară oraş **9.990 lei**
PORNIRE 9.990 lei

INFORMAŢII TEL. 28.55.55

(c.b.)

ASIGURAREA OBLIGATORIE AUTO 2003

OMNIASIG Member of TBIH GROUP

MARELE PREMIU - 1 MILIARD DE LEI
20 X 100 MILIOANE DE LEI
20 X 50 MILIOANE DE LEI

EŞTI ASIGURAT ŞI... BOGAT !!!

Completaţi şi trimiteţi Talonul Promoţional la oricare dintre sucursalele OMNIASIG sau la Sediul Central din B-dul Aviatorilor nr. 28, sector 1, Bucureşti până la data de 31 ianuarie 2003 (data poştei). Tragerea la sorţi a câştigătorilor va avea loc în data de 28 februarie 2003. (2734830)

S.C TRANSDARA S.A ARAD

ANGAJEAZA

SOFERI AUTOBUZ
CONDITII: - vechime ca sofer min.5 ani
- virsta max.40 ani
- domiciliu in Arad, tel.
- fara desfaceri disciplinare a contractului de munca

MECANICI AUTO
CONDITII: - vechime in meseria de mec.auto
- virsta max.40 ani
- domiciliu in Arad, tel.
- fara desfaceri disciplinare a contractului de munca

ANGAJEAZA

RELATII: la sediul firmei din Arad, str. Liviu Rebreanu nr.95 sau tel.: 256.308 c.a.

Poly Bag Romania s.r.l.

produce şi comercializează
- **saci polietilenă**
  - dimensiuni la cerere
- **folie polietilenă**
  - lăţimi 300-900 mm; grosimi 0,002 - 0,1 mm
- **pungi polietilenă**
  - transparente, color, imprimate
- **plase personalizate**

PREŢURI PROMOŢIONALE

Angajăm agent comercial

Arad, str. Câmpul Liniştei 1 (incinta România Combi)
Tel-Fax: 0257-275787 - www.polybag.ro

(3235823)

SC „PAB ROMÂNIA" SRL

cu sediul în Arad, str. Bușteni nr. 8, tel. 0257-253399, 279988

angajează personal calificat în meseriile:

- **inginer sudor**
- **sudor**
- **lăcătuş**

Cei interesaţi se vor prezenta la interviu la sediul firmei în data de 27.01.2003, ora 12,00, cu buletin şi acte privind calificarea.

SC EXPERT SA

Lichidator al **SC AGROCOMESO SA**, anunţă vânzarea conform Legii 64/1995 prin licitaţie publică deschisă, cu strigare a urmatoarelor active:

Activ **FABRICA DE LAPTE**, situat în Satu Nou, jud. Arad, compus din: fabrică de lapte cu urmatoarele obiective: linie tehnologică de prelucrare lapte, bazine de inox pt. stocare lapte, instalaţie frig pt. camera frig, grup răcire apă, staţie alimentare cu apa; centrală termică, garaj cu sopron. Vanzarea bunurilor se face în bloc. Preţul de pornire pentru activ este de 1.650.000.000 lei. La preţul menţionat se adaugă TVA.

Activ **FERMA ZOOTEHNICA**, situat în Satu Nou, jud. Arad, compus din: clădire pentru gater; grajd nr.2 cu padoc. Vânzarea bunurilor se face în bloc. Preţul de pornire pentru activ este de 200.000.000 lei. La preţul menţionat se adaugă TVA.

Contravaloarea caietului de sarcini, pentru primul activ, este de 600.000 lei, Garanţia pentru înscriere la licitaţie este de 10% din valoarea de pornire a activului. Activele pot fi vizitate la amplasamentele susmenţionate, în fiecare zi lucratoare, între orele 9-13.

Licitaţia va avea loc la data de 11.02.2003, ora 12,00 la sediul SC AGROCOMESO SA, Satu Nou, jud. Arad. Licitaţia se va relua în data de 18.02.2003, ora 12.00, la sediul menţionat mai sus.

Caietele de sarcini pot fi achiziţionate zilnic, la adresasediul SC EXPERT SA Arad, str. General. Magheru, Bl. 303, sc. B, ap.17.

Înscrierile, achiziţionarea caietului de sarcini şi achitarea garanţiei de înscriere la licitaţie se pot efectua până la data de 11.02..2003, ora licitaţiei, respectiv 18.02.2003..

Relaţii la sediul SC AGROCOMESO SA Satu Nou, jud. Arad, dna. Szori Clara sau SC EXPERT SA, tel. 0257/259740, d-na Molnar Adriana, d-şoara Codilean Mariana

(C.A.)

BT
Banca Transilvania oferă servicii de electronic banking clienților săi
Arad, str. Unirii nr. 5-7

ADEVĂRUL

Cotidian independent Arad

Anul XV, nr. 3817

Vineri, 24 ianuarie 2003 ● 16+8 pagini ● 5000 lei ● e-mail: adevarul@arad.ro; adv.pub@arad.ro

BRAT Publicație auditată în semestrul I 2002 — Tiraj mediu zilnic vândut: 30 531

WEST BANK S.A.
ARAD, B-dul Revoluției nr. 88
TELEFON: 284.888; FAX: 285.202
WESTERN UNION TRANSFER DE BANI ®
Cel mai rapid mod de a primi bani din toată lumea

MERITĂ?

Am fost și sunt mereu întrebat pentru ce nu intru într-un partid. Mai ales că voi, ziariștii, - mi se spune - având posibilitățile pe care le aveți sunteți, bănuiesc, cam solicitați. Nu pentru a ajunge nu știu ce mare ministru sau parlamentar, dar măcar așa, ia, acolo, un consilier la municipiu sau la județ. Ce, îți strică câteva milioane bune pe lună doar ca să participi la patru, cinci ședințe și să mai dai din când în când din gură? - mi-a fost dat să aud nu o dată...

Așa este, presa reprezintă unul dintre teritoriile cele mai atractive pentru oricare partid, fie el mare sau mic. Din motive lesne de înțeles, ***orice acțiune politică, fie ea oricât de grozavă, având un impact scăzut sau chiar riscând să se piardă în anonimat dacă ea nu este mediatizată cât mai intens.*** De aici încercările de racolare a ziariștilor, îndeosebi în preajma unor alegeri cum sunt cele care se apropie, cele din 2004, dar și pentru acțiunile obișnuite de peste an. Dar nu acesta este motivul - interesul clar al partidelor pentru ceea ce faci și nu pentru ceea ce ești - pentru care nu mă interesează absolut deloc aderarea la un partid, ci pur și simplu ***pentru că nu mă regăsesc în nici unul dintre ele.*** Nu atât în doctrina unora, cât mai ales în ceea ce promovează acestea în realitate, în felul în care se comportă, în felul în care își țin promisiunile - sau mai degrabă cum nu și le țin -, în tupeismul de care dau dovadă liderii lor și nu în ultimul rând, ***în vizibilele jocuri de interese care stau în spatele mai tuturor partidelor.***

Dar, mă rog, trecând peste toate acestea sau încercând să le faci uitate măcar pentru o clipă, haideți să vedem care partid este mai atractiv, sau unde ți-ar surâde să-ți petreci o parte din timp și să-i dedici o parte din tine. Să le luăm pe rând. ***Și să începem cu partidul de guvernământ, cu PSD-ul.*** Aud - cel puțin așa susțin unii lideri locali - că lumea se înghesuie să vină la PSD mai ceva ca la minunea de la Maglavit acum nu știu câți ani!

MIRCEA DORGOȘAN

(Continuare în pagina 5)

Alarmat că cetățenii nu-și mai pot plăti cheltuielile de întreținere, Guvernul a decis

CONTORIZATĂ SAU NU ENERGIA TERMICĂ VA FI FACTURATĂ LA FEL

Consumatorii casnici care își plătesc în termen de 15 zile factura vor beneficia de o reducere de 10% ● Măsurile se aplică pentru perioada decembrie 2002 - februarie 2003

Pag. 4

KÖMMERLING
Nr. 1 în Europa pentru profile de ferestre din PVC
Tâmplărie PVC, aluminiu și accesorii
B-dul Revoluției nr. 24 (colț cu Lacului)
SC SERGIU GEANINA
Tel. 0257/212.512; 0722/292559
● tâmplărie aluminiu - Grecia ● jaluzele verticale ● jaluzele orizontale ● rolete PVC și aluminiu ● site mobile și fixe, contra insectelor ● uși pliante și porți de garaj

Pentru fidelii cititori ai „Adevărului”

SURPRIZE PLĂCUTE LA ÎNCEPUT DE AN

Pag. 3

● *Ieri, cele zece premii de fidelitate ale lunii ianuarie, în valoare de un milion de lei fiecare, au fost înmânate abonaților-câștigători,*

Foto: **M. CANCIU**

SPORT

Pag. 9

În Cupa Regiunii Europene la baschet masculin

ARADUL AR PUTEA ÎNVINGE LIMASSOLUL ÎN CURSA PENTRU ORGANIZAREA FAZEI FINALE

FOTO: V. MUSCA

Pag. 5

Pulsul străzii

Revoluționarii și drepturile lor „UNII AU LUPTAT LA REVOLUȚIE ȘI ALȚII AU BENEFICIAT”

Acum şi în Arad!
S.C. TIMBERTRAND S.R.L.
alături de partenerul său
S.C. ALLEANZA S.R.L.
Vă oferă:
în spaţiul expoziţional deschis pe str. Cernei nr.1(fosta Meţianu)
Bucătării, Dormitoare, Camere de Tineret, Sufragerii, Mobilier pentru Sedii de Firme precum şi pentru Unităţi Hoteliere şi de Învăţământ.
Vă asigură:
Consultanţă, transport, montare, service gratuit precum şi garanţie timp de 24(36)luni la toate produsele.
TIMBERTRAND mobila pentru casa si birou tau
Alleanza oferim pe Le
(3235831)

ALGLASS
TÂMPLĂRIE din ALUMINIU și P.V.C.
UȘI și FERESTRE din PVC DECEUNINK-BELGIA
PREȚURI și CALITATE de EXCEPȚIE
Str. Roșiori Nr.26 Tel/Fax: 289.053
B-dul Revoluției nr.26-38 Tel: 338.244

OMAGIU ÎNFĂPTUITORILOR UNIRII DE LA 1859

În Sfânta Carte a Neamului; Istoria României, 24 ianuarie este una dintre cele mai mari acte politice românești. Atunci, la București, Adunarea electivă a ales ca domn al Munteniei pe colonelul Alexandru Ioan Cuza, după ce acesta fusese ales și în Moldova, la 7 ianuarie.

Ori din ce unghi ar fi privit mărețul act, se poate concluziona că acesta este opera întregului popor român de dincolo și de dincoace de Milcov. Mari bărbați ai acestui pământ, pe care cu venerație, admirație și profund respect îi amintim: Mihail Kogălniceanu, Vasile Alecsandri, Alexandru Ioan Cuza, țăranul Ion Roată, meșteșugari și meseriași din Iași și București, la care cu sfințenie adăugăm întregul popor român, au militat și au înfăptuit Unirea de la 1859.

Aflate la confluența de interese ale marilor puteri: Turcia, Austria, Rusia, Principatele Române și-au ales singure o cale demnă și pentru totdeauna sfințită. Ajuns în fruntea Principatelor, colonelul Alexandru Ioan Cuza avea să fie, așa cum i-a indicat Kogălniceanu în faimosul său discurs, un om drept, cinstit și luptător pentru națiа sa. În scurta-i domnie, nedorită mai ales de cei bogați, Cuza va face Reforma Armatei, a Învățământului și Legea rurală.

Pentru toate acestea și pentru că Unirea de la 1859 este un act național deosebit, omagiem azi, la ceas de sărbătoare, pe marii înfăptuitori de Neam și Țară.

Prof. SEPTIMIUS PĂCURARIU

Rețeta zilei

TOCĂNIȚĂ OLTENEASCĂ DE PURCEL

Ingrediente: carne de porc 0,800 kg, piper 0,002 kg, untură (ulei) 0,100 kg, ceapă 0,100 kg, roșii 0,500 kg, sare 0,010 kg.

Carnea se curăță de pielițe, se spală și se taie în bucăți potrivite, ce se rumenesc în untură bine încinsă. Se pune ceapă tăiată solzișori, căreia, odată înmuiată, i se adaugă roșiile curățate de pieliță și tăiate felii, praful de sare și piper, după care se lasă să fiarbă înăbușit în cratița bine acoperită, fără a i se adăuga apă. După gust, se poate servi cu pătrunjel verde tocat deasupra.

HOROSCOP

Vineri, 24 ianuarie 2003

Berbec (21.03-20. 04). Vi se vor face mai multe propuneri de afaceri, însă nici una nu vi se va părea destul de tentantă.

Taur (21.04-20.05). Lipsa de consecvență vă poate crea neînțelegeri cu partenerul dvs. de viață.

Gemeni (21.05-20.06). Relațiile cu persoanele de sex opus vă sunt favorabile în aceste zile.

Rac (21.06.-22.07). Veți încerca să înfiripați o relație sentimentală clandestină, însă riscurile vă vor face să bateți în retragere.

Leu (23.07-22.08). Inițiativele dvs. pe plan profesional se vor dovedi strălucite, aducându-vă un profit material substanțial.

Fecioara (23.08-22.09). Este posibil ca partenerul dvs. să plece într-o călătorie, iar dvs. veți fi stăpânit de un sentiment de nesiguranță.

Balanța (23.09-22.10). Ar fi mai înțelept să renunțați la unele plăceri și să vă concentrați asupra câștigurilor bănești.

Scorpion (23.10-21.11). Popularitatea dvs. va crește, iar relațiile sociale și sentimentale se vor îmbunătăți.

Săgetător (22.11-21.12). În aceste zile, veți rezolva orice dificultate. Eforturile dvs. vor fi răsplătite.

Capricorn (22.12-19.01). S-ar putea să fiți debusolați din cauza unor informații neverificate. După câteva zile veți avea dovezi care vă vor face să reanalizați situația.

Vărsător (20.01-20. 02). Nu încercați să demarați noi proiecte! Activitatea dvs. se va concentra asupra locului dvs. de muncă sau a unor probleme de sănătate.

Pești (21.02-20.03). Aceste zile vă vor fi favorabile pentru a călători sau pentru a vă dedica unor activități sociale.

CALENDAR

● Astăzi, Soarele răsare la ora 7 și 44 de minute și apune la ora 17 și 13 minute.

● Au trecut 23 zile din acest an. Au mai rămas 342 de zile până în 2004.

● ***Praznicul zilei: Biserica ortodoxă:*** Cuv. Xenia; Sf. Mc. Vavila, Timotei și Agapie; ***Biserica greco-catolică:*** Cuv. Xenia; Sf. Francisc de Sales ep.

„ADEVĂRUL" VĂ ASCULTĂ

La telefonul dimineții, 280944, între orele 9,00-12,00

● Ne rătăcim în... Arad

Un grup de taximetriști ne-a contactat la redacție, nemulțumiți fiind din cauză că „municipalitatea face ce face și ne complică existența doar așa, ca să nu stea degeaba. Ca taximetriști suntem nemulțumiți de faptul că edilii orașului schimbă denumirile străzilor când au ei chef. Când ne spun clienții pe ce străzi vor să-i ducem, ne întrebăm dacă respectiva stradă e în Arad. Ajungem în faza că ne rătăcim în propriul oraș. Cum e posibil ca astăzi o stradă să aibă un nume de flori, spre exemplu, și peste o zi să aibă numele unui filosof al cărui nume nici nu poți să-l pronunți. Măcar să facă publică o listă a străzilor la care au schimbat denumirea, ca să știm și noi. Nu de alta, dar clienții noștri ne consideră atoateștiutori în materie de străzi."

Redactor de serviciu, R. M.

La telefonul după-amiezii, 280003, între orele 15,00-18,00

● Taxa la spital - o prostie

Tiberiu V., din localitatea Vărșand, a sunat la telefonul redacției noastre pentru că, spunea dânsul, trebuie să-și verse năduful. Așa încât, i-am ascultat oful: **„Taxa pe care o vom plăti la spitale este o prostie. Nu știu cum poate declara directorul Spitalului Județean, I.Faur, că este un lucru bun. Nu știu cum ar fi domnia lui în cazul în care ar fi nevoit să se interneze de mai multe ori într-o lună. Cel care a introdus-o ar trebui să-și dea numele. Pentru a ști și noi pe cine să înjurăm. Așa cum am făcut-o atunci când a fost vorba de taxa impusă de Băsescu".**

Redactor de serviciu, O.A.

A venit BARZA!

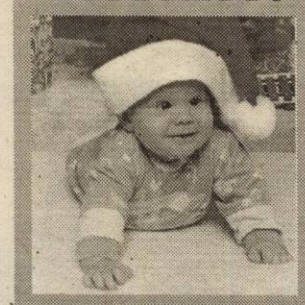

La Arad: Cheșa Roberta Iulia, ***Fluerași*** Patrick Gabriel, ***Gheorghiță*** Anda Maria, ***Pal*** Dora Romina, ***Brie*** Ramona, ***Mișcuța*** Gheorghe Adrian.

METEO

Vremea se va răci ușor. Cerul va fi temporar noros. Vântul va sufla slab la moderat din sector estic. Nopatea și dimineața pe alocuri vor fi condiții de ceață.

Temperaturi maxime: 1 la 4°C.

Temperaturi minime: -3 la 0°C.

AU PLECAT DINTRE NOI

Liczek Ștefan Iuliu (1914), Domșa Emiliu Grigore Ioan (1946), Polacsek Ilona (1913), Trânc Anton (1938), Itu Eugenia (1925), Vesa Dreana (1923), Bornea Elena (1942), Szeles Iuliana Ana (1941), Szerencsi Ștefan Zoltan (1940), Sabău Grigore (1942).

ACTUALITATEA CULTURALĂ

TEATRE

Sâmbătă, 25 ianuarie, ora 18: Patima roșie, de M. Sebastian, în regia lui I. Ardeal-Ieremia; **Duminică, 26 ianuarie:** Jucătoarea de cărți, în regia lui Laurian Oniga.

CINEMATOGRAFE

Dacia: Sunt spion (SUA) 10; 12; 14; 16; 18; 20

Mureșul: Casă, dulce casă (Anglia-SUA) 10; 12; 14; 16; 18

Arta: Raport special (SUA) 15; 17,30; 20

Sala Mică: Blade 2 (SUA) 15,30; 18,30

Progresul (duminică, 26 ian.): Femeia mereu deasupra (SUA) 15

Stăpânul inelelor (SUA) 17

INEU

24-26 ianuarie: Războiul lui Tom Hart (SUA) 15; 17,30

Cursul valutar*

– VALORI ÎNREGISTRATE IERI, 23 IANUARIE 2003

Denumirea valutei	BNR	BCR		BRD		Banca Transilvania		Banca Românească		Banca Romexterra	
		C	V	C	V	C	V	C	V	C	V
Euro	35859	35470	36001	35600	36000	35650	36100	35363	36127	35550	35850
Dolar S.U.A.	33351	33175	33500	33250	33540	33300	33500	33215	33555	33200	33550
Forint	144	136	149	139	146	140	145	-	-	-	-

CUMPĂRAȚI ȘI VEȚI PRIMI

✷ un **CADOU** de la **CASA LUMINII**

✷ **30%** reducere la corpuri de iluminat, import Germania

✷ prețuri negociabile în funcție de valoarea produselor

Arad, B-dul Revoluției
Aradul Nou nr. 44 **Telefon 287.948**

(c.a.)

I S-A PUS PATA

În data de 22 ianuarie a.c., **Gigi Gheorghe,** de 38 de ani, din Arad, a spart o vitrină de la magazinul S.C. „Palmira" S.R.L. din Arad, cauzând un prejudiciu în valoare de 2.000.000 de lei. I s-a întocmit dosar penal, pentru săvârșirea infracțiunii de distrugere.

Echipa de serviciu

GABRIELA GROZA
secretar de redacție

Ioan Leac, Adela Pop, Dina Rujan, Ramona Vidulescu
tehnoredactare computerizată

Doina Jurcă, Fira Răzman Aurica Telcian, Dacian Toduța
corectură

UTILITARE

PIEȚE, TÂRGURI

Astăzi este zi de piață la Ineu, Lipova, Covăsânț, Mișca, Moneasa, Șepreuș, Șimand, Vladimirescu. Tot astăzi se organizează târguri săptămânale la Ineu, Șepreuș, Șimand.

Mâine, sâmbătă, vor avea loc târguri săptămânale la Felnac, Lipova, Pâncota, Hălmagiu și Moneasa, iar duminică, la Sântana și Vinga.

FARMACII DE SERVICIU

• Farmacia **REMEDIUM** Arad, B-dul Revoluției nr. 52-54. Program luni-vineri: 7,30-20,00, sâmbătă 8,00-14,00. Telefon 233195. * Farmacia **LIBRO PHARMA** NON STOP, Calea Aurel Vlaicu 60-68 (lângă stadionul UTA) telefon 212.992. • Farmacia **TEAHAFARM** Arad, B-dul Revoluției nr. 65. Program: luni-vineri 8-21, sâmbătă 9-13. Telefon: 254.587. • Farmacia **„OMNIAFARM"**, Calea Aurel Vlaicu, Bl. Z28, cu program zilnic de la orele 8,00-22,00. Telefon 271724. • Farmacia **SENSI BLU, ARAD I** Bd. Revoluției nr. 43. Program non-stop, inclusiv sâmbătă și duminică. Telefon 254.527. • Farmacia **SENSI BLU ARAD II** Bd. Revoluției nr. 93. Program zilnic 8-22 - inclusiv sâmbăta și duminica. Telefon 214.955. • Farmacia **ELPIS PHARM, Micălaca**, zona Piața Soarelui, str. Voinicilor colț cu str. Păsunii, Bl. 193, sc. A, parter. Program: luni-vineri 8-20, sâmbătă 8,30-14. Telefon 259.619. * Farmacia **LARIFARM,** Calea Aurel Vlaicu, la parterul blocului Z 24 are program de lucru zilnic, între orele 7,00 - 23,00, telefon 246622.

URGENȚE STOMATOLOGICE...

... asigură Cabinetul din str. Crișan (în spate la Gionelli).

• În zilele de sâmbătă și duminică, urgențe stomatologice asigură și cabinetul din B-dul Revoluției nr. 62, ap. 17, între orele 9,00-19,00. Telefon: 256665. Și Cabinetul Stomatologic din Calea Victoriei nr. 7 A asigură zilnic urgențe, inclusiv sâmbăta, între orele 10-15. Telefon 095.565.622.

SANITAR-VETERINARE

Dispensarul veterinar din Aradul Nou, str. Lugojului nr. 2, efectuează:

- vaccinul antirabic și examenul clinic al câinilor de companie, de pază și vânătoare din zonă;
- examenul **TRICHINELOSCOPIC** al cărnii de porc.

Program: zilnic, între orele 8-16, sâmbăta și duminica 8-12. Telefon 287298.

ÎNTRERUPERI DE CURENT

24 ianuarie: (9-14): Faleza Sud Bl. 58 Sc. C, D; Bl. 60; Bl. 61 Sc. A, B.

APOMETRE

24 ianuarie: Egalității, Războieni, I. Slavici, Răzvan, Orient, G. Poștei, Orion, Satelit, Cometei, T. Cipariu, Privighetorii, Rozelor, H. Arbore, Magnoliei, Leandrului, Griviței fără soț, Gh. Doja fără soț, E. Murgu, Dorobanților, Badea Cârțan, N. Alexici, M. Scaevola, Piața H. Domokoș, Preparandiei, Meșianu, Românului, Piața Catedralei, M. Eminescu, S. Balint, A. Cotruș, Revoluției fără soț, I. C. Brătianu, Blajului, N. Grigorescu, Praporgescu.

ADMINISTRAȚIA FINANCIARĂ

Administrația Financiară a municipiului Arad: Asistență contribuabili (impozitul pe venitul global) - telefon 280633, 280733, int. 199 între orele 8,00 - 12,00. Informații mai pot fi obținute la adresa de web: www.finantearad.ro

ÎNREGISTRĂRI ÎN CAZ DE DECES

Biroul de Stare Civilă - decese face înregistrări după următorul program: sâmbătă și duminică, între orele 9,00-11,00. Tel. 281850.

TELEFON DE URGENȚĂ LA POLIȚIE: 955

Noul număr de centrală telefonică al I. J. P. (Inspectoratul Județean de Poliție) Arad: 207100.

Pentru fidelii cititori ai „Adevărului”

SURPRIZE PLĂCUTE LA ÎNCEPUT DE AN

Anul 2003 a debutat pentru zece dintre abonații ziarului nostru cu o surpriză mai mult decât plăcută. Participând la tragerea la sorți a premiilor de fidelitate din luna ianuarie, cei zece (șapte din municipiul Arad și câte unul din localitățile Sâmbăteni, Nadăș și Vladimirescu) au avut surpriza să-și găsească numele pe lista câștigătorilor. Astfel, norocoșii cititori nu numai că și-au asigurat primirea la domiciliu a ziarului preferat la un preț avantajos (jumătate din prețul ziarului cumpărat zi de zi de la chioșc) dar au beneficiat și de aceste premii menite, așa cum o arată și numele, să recompenseze fidelitatea celor mai constanți cititori: abonații.

Tragerea la sorți a avut loc luni, invitat principal fiind domnul ***EUGEN CRISTEA, directorul Sucursalei județene Arad a Băncii Comerciale Române.*** *Ieri, cei zece câștigători a câte 1 milion de lei fiecare au fost invitați la sediul redacției unde li s-au înmânat plicurile cu banii câștigați. Apoi, am solicitat abonaților să ne împărtășească, cu sinceritate, aprecierile lor - îndeosebi cele critice - cu privire la structura și conținutul ziarului, să ne ofere propuneri, idei și sugestii prin care să reușim să apropiem cât mai mult cu putință ziarul „Adevărul” de nevoile de informare și preferințele lor. Iată, în rezumat, aceste declarații:*

Crișan Dorel, Arad: „Citesc tot ziarul până «pe dungă». Mie îmi place, este echilibrat, echidîstant. Sunteți în slujba cetățeanului, a noastră deci, și apreciez asta. Poate dacă pagina tineretului ar fi mai diversificată... Premiul îmi prinde bine, plătesc factura la bloc și telefonul.”

Niculescu Persida, Vladimirescu: „Un ziar pe care îl apreciez, aflu tot ceea ce mă interesează. Sunt abonată de când mă știu. Dacă n-ar fi un ziar bun, nu m-aș abona”.

Lipovan Florița, Arad: „Îl citim toți, este bun, interesant. Premiul a fost o surpriză, nu speram, iar cu banii o să-mi ajut copiii la plata impozitului”.

Claudiu Grama, Arad: „Citesc tot ziarul, de la horoscop la comemorări. Cred totuși, că-i lipsește o rubrică cu sfaturi despre creșterea animalelor de companie, și în primul rând a câinilor”.

Lupu Ana, Arad: „Aveți, de fapt avem, un ziar complet, bogat în informații. Ar fi bine dacă ați contribui mai mult la educarea tinerilor, pentru că uitați-vă ce se petrece în jurul nostru... Citesc cu plăcere ce scrieți, de la telefonul dimineții până la ultima pagină. Banii sunt bineveniți, că îmi plătesc rata la cablul TV”.

Neamțu Aurel, Arad: „Pentru mine este mai mult decât o surpriză, pentru că am câștigat premiul și în decembrie (n.r. într-adevăr o premieră, în cei aproape opt ani fiind întâia dată când un abonat câștigă două luni consecutiv). Evident că mă bucur, iar pentru că am nouă nepoți, vă dați seama ce-am să fac cu banii...”

Sârbu Mariana, Arad: „Nu știu ce-aș putea să reproșez ziarului, are de toate... Poate la rubrica de telefoane utile să mai adăugați intervențiile apă-canal, gaz, RENEL, Salvare, taximetrele...”

Popa Petru, Nadăș: „Eu citesc cu interes articolele despre istoria țării, cum au fost astea despre Carol al II-lea. V-aș propune ca publicarea prețurilor la sămânță (de grâu, porumb etc.) să o faceți mult mai devreme, nu în preajma semănatului pentru că noi, agricultorii, ne procurăm sămânța din timp. Milionul este binevenit pentru că statul ne jupoaie cu impozitele la început de an”.

Bernath Nicolae, Sâmbăteni: „Eu m-am abonat doar în august și rămân pe mai departe. Nu cred, nu știu ce-aș putea spune că îi lipsește ziarului...”

Cerb Ioan, Arad: „Citesc acest ziar local din '67 încoace. Este complet, îl citim toată familia. Premiul a fost o plăcută surpriză, că mâine împlinesc 64 de ani (La mulți ani, sănătate și multe bucurii și din partea ziarului „Adevărul” - N.R.)”.

M. CONTRAȘ
FOTO: M. CANCIU

HOȚ... FIDEL

Este cercetat în stare de libertate, pentru săvârșirea infracțiunii de furt, **Ovidiu Ile,** de 16 ani, din Șimand, care în mod repetat, în perioada august - decembrie 2002 a pătruns în locuința lui E.P., din localitate, de unde a sustras bunuri în valoare de 10.500.000 de lei.

FĂRĂ PERMIS

Cristian Haneș, de 26 de ani, din Zimand Cuz, este cercetat în stare de libertate pentru conducerea unui autoturism, pe raza localității Șimand, fără a poseda permis de conducere.

FALS ȘI UZ DE FALS

Ionel Florentin Pantea, de 34 de ani, din Lipova, a fost reținut și introdus în arestul unității, având de executat o pedeapsă privativă de libertate de șase ani, pentru săvârșirea infracțiunilor de înșelăciune și uz de fals.

MAȘINĂ FĂRĂ ACTE

Ovidiu Adrian Rus, de 24 de ani, din Arad, este cercetat în stare de libertate pentru conducerea unui autoturism neînmatriculat și cu număr fals.

PE ȘOSELE, CU NUMĂR FALS

Gheorghe Andrei Tucsni, de 34 de ani, din Nădlac, a fost reținut și introdus în arestul unității, având de executat o pedeapsă privativă de libertate de un an și patru luni, pentru conducerea pe drumurile publice a unui autoturism neînmatriculat și cu număr fals.

Din cauza structurii blocurilor din Arad

CONTRACTELE INDIVIDUALE DE ÎNCĂLZIRE - IMPOSIBIL DE REALIZAT

Recent am primit un comunicat din partea Asociației pentru Protecția Consumatorilor din municipiul Arad (APCA), privind intenția Guvernului de a realiza contracte individuale pentru energia termică. APCA susține că acest fapt nu este realizabil la nivelul municipiului nostru, deoarece, blocurile construite până în 1990 nu prezintă suportul tehnic cerut. Pentru cuantificarea individuală a energiei termice este necesară montarea, în fiecare apartament, a unor contoare asemănătoare celor din branșamentul blocului. **„Contorizarea ar fi totuși posibilă în cazul în care este modificată rețeaua de distribuție a agentului termic, de la coloane verticale, la coloane orizontale. Această modificare implică însă lucrări laborioase de anulare a actualei rețele și de construire a uneia noi, cu costuri imposibil de suportat de către proprietari”,** a precizat **dl. GELU FLORINCAȘ**, președintele A.P.C.A.

O gălățeancă și-a încercat norocul pe la Turnu

Polițiștii de frontieră de la Turnu au reținut o gălățeancă pentru săvârșirea infracțiunilor de fals privind identitatea și tentativă de trecere ilegală a frontierei de stat.

Valeria Eliza C., de 19 ani, a intenționat să iasă din țară pentru a ajunge în Germania unde spera să-și găsească un loc de muncă.

La controlul documentelor de călătorie, polițistul de frontieră de la P.C.T.F. Turnu a sesizat diferențele existente între fizionomia persoanei care s-a legitimat și fotografia aplicată în pașaport. Au urmat cercetările de rigoare. Rezultatul acestora i-a lăsat fără glas pe anchetatori. **Valeria Eliza C. a fost returnată în toamna anului trecut din Italia, pentru ședere ilegală. Cu acel prilej, autoritățile italiene i-au aplicat o interdicție de zece ani!**

„Persoanei în cauză i-a fost întocmit dosar penal. Urmează să fie prezentată Parchetului de pe lângă Tribunalul Arad pentru luarea tuturor măsurilor legale care se impun”, ne-a declarat subinspectorul **Robert Iudt**, purtătorul de cuvânt al Inspectoratului Județean al Poliției de Frontieră Arad.

N. OPREAN

Administrația financiară vinde gresie de 17 miliarde de lei

Administrația financiară a scos la vânzare peste 5000 de metri pătrați de gresie, confiscată de Garda Financiară Arad de la firma lui Maurizio Ingrami, italianul împușcat în urmă cu două luni.

Controlul efectuat de comisarii gărzii a scos la iveală numeroase nereguli în contabilitatea „Eurogresia”, prin care italianul a prejudiciat statul român cu peste **17 miliarde de lei.**

„Am scos la vânzare gresia pentru a recupera datoriile pe care italianul le avea către statul român. Gresia va fi vândută de la sediul «Eurogresia» din cartierul Alfa, la prețuri avantajoase”, a declarat **Dan Cancel,** comisarul șef al Gărzii Financiare Arad.

S. AMBRUȘ

În piețele Aradului

MERELE - MAI SCUMPE DECÂT PORTOCALELE

Acum, că sărbătorile de iarnă au trecut de ceva vreme și ne-am revenit din ghiftuiala cu sarmale și cârnați, am dat o raită prin piețele Aradului. Fiind în plin anotimp rece, am avut în vedere fructele, care în această perioadă sunt o importantă sursă de vitamine și minerale pentru organism.

E suficient să privești câteva clipe doar panorama care ți se oferă în piețe, ca să te poți încumeta la o concluzie. Încă de la primele ore ale dimineții marfa stă expusă frumos așteptându-și clienții care însă nu se înghesuie deloc. Lumea privește, mai întreabă, apoi trece mai departe. Cu alte cuvinte, se mulțumește cu uitatul.

Am stat de vorbă cu câțiva cumpărători, dar n-am făcut decât să stârnim un val de nemulțumiri.

Marius Dabu: (30 ani, zugrav) „Prețurile sunt foarte mari. Este dureros ce se întâmplă. Un kg de mere costă 30.000 de mii. Chiar și mai mult.“

Valerian Nica (36 ani tâmplar) „Vreau să iau mere. Dar am văzut că sunt mai scumpe decât portocalele.“

Ioan Medea (41 ani, tâmplar) „Am ieșit în piață să cumpăr fructe pentru taică-meu care este bolnav. Am crezut că sunt mai ieftine aici decât în fața Spitalului Județean.“

Ca să revenim la prețurile practicate, acestea doboară „cu mândrie” record după record... Cea mai grăitoare dovadă în acest sens, a fost un loc unde portocalele făceau concurență cu brio unor mere aduse din exotica... Ungarie. Și tare ne-am mai mirat noi, reporterii, când am aflat că nici mere nu mai „cresc” în scumpa (la propriu, de această dată) țară. Dar parcă mai ieri citeam în presă despre jaful care s-a întins peste livezile noastre; cum ziua în amiaza mare oamenii tăiau pomii fructiferi ca să-și facă rost de lemne pentru foc. Și culmea, în tot acest timp Guvernul de-abia mișcă un deget.

În aceste condiții, trăind absurd, ceea ce șochează cel mai mult este firescul. Adică normalitatea.

DAN ROMAN
FOTO: V. MUSCA

ATLAS REISEN ATLASSIB
O POARTĂ DESCHISĂ SPRE EUROPA

LINII INTERNAȚIONALE DE AUTOCAR
POȘTA - CURIER RAPID
închirieri autocare pentru grupuri;
asigurări medicale şi cărți verzi
INFORMAȚII 08010 100100
NUMĂR UNIC DE TELEFON
* NUMĂR DE TELEFON FARĂ SUPRATAXĂ (TARIF CONVORBIRE LOCALĂ)
(3235841)

CONTORIZATĂ SAU NU, ENERGIA TERMICĂ VA FI FACTURATĂ LA FEL

Persoanele care locuiesc în blocuri necontorizate vor plăti, pentru perioada decembrie 2002 - februarie 2003, aceeași cantitate de energie termică pe care o vor consuma imobilele contorizate, a declarat, ieri, ministrul Industriei, Dan Ioan Popescu.

El a afirmat că, în blocurile necontorizate, cota de consum de energie termică va fi, în această perioadă, corespunzătoare mediei de consum înregistrat la blocurile contorizate.

"Toate blocurile vor fi facturate cu aceeași cantitate de energie termică, indiferent că sunt sau nu contorizate", a spus Dan Ioan Popescu. Potrivit ministrului, facturile aferente lunii ianuarie 2003 vor fi diminuate cu sumele pe care locatarii din blocurile necontorizate le-au plătit în plus, în decembrie 2002, față de cei din blocurile contorizate.

El a afirmat că, în aceste condiții, valoarea pierderilor din sistemul de distribuție a energiei termice se va ridica la 600 - 700 miliarde lei, urmînd ca modalitatea de acoperire a acestora să fie stabilită ulterior de către RADET, Primăria Capitalei și Ministerul Finanțelor Publice.

Ministrul Industriei a mai precizat că persoanele care vor plăti în termen facturile curente de întreținere și care își vor achita în totalitate, pînă la 31 martie 2003, facturile restante vor fi scutite de la plata penalităților acumulate în perioada în care nu și-au achitat întreținerea.

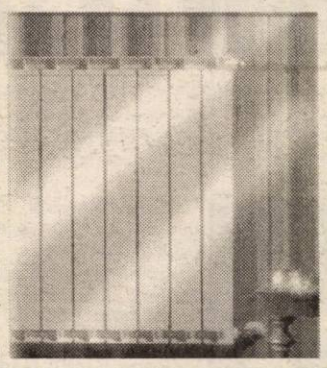

Totodată, consumatorii casnici de energie termică care își plătesc în termen de 15 zile factura, potrivit legii, vor beneficia, pînă în luna februarie 2003, de o reducere de 10% din valoarea facturii.

"Prin notificarea de către primării a situației fiecărui consumator din cadrul asociației de proprietari sau de locatari, le vom identifica pe acele persoane care nu au într- adevăr posibilitatea să își achite costurile de întreținere a locuinței, precum și pe cele care nu vor să plătească facturile", a adăugat Dan Ioan Popescu.

O analiză efectuată în această săptămînă de Corpul de Control al Ministerului Industriei a relevat faptul că facturile la energie termică pentru apartamentele din blocurile necontorizate, calculate pentru lunile noiembrie și decembrie 2002, au crescut cu circa 20% față de aceeași perioadă a anului trecut în timp ce valoarea facturilor din blocurile contorizate s-a menținut la același nivel ca în 2001.

Pentru că fostul lor partid nu a reușit unificarea cu PSD

SASSU ȘI DUVĂZ AU PLECAT DIN PD

Foștii membri marcanți ai PD, Alexandru Sassu și Bogdan Niculescu-Duvăz, și-au motivat, ieri, înscrierea în PSD prin faptul că unificarea celor două partide a eșuat, iar între opțiunile lor social-democrate și cele ale PD "nu mai există nici o legătură".

Cei doi deputați au arătat, într-o conferință de presă susținută la sediul partidului de guvernămînt, că și-au dat demisia, joi, și s-au înscris în aceeași zi în PSD, fără să pretindă posturi în acest partid."Nu am făcut o tranzacție, am rămas în sfera social-democrației să facem o politică social-democrată", a spus Duvăz.

Duvăz a precizat că a purtat discuții cu PSD "demult și dintotdeauna" pentru apropierea acestui partid de PD.

"Cred că România nu are nevoie de atîtea partide cîți președinți vor să fie și cred că social-democrația trebuie să meargă împreună", a spus Duvăz. El a adăugat că în momentul în care speranțele de unificare a PD cu PSD s-au spulberat, a părăsit Partidul Democrat.

Duvăz a mai spus că l-a susținut pe Traian Băsescu pentru a ajunge la conducerea PD, chiar a avut o contribuție importantă la elaborarea programului său politic, "în ideea că Băsescu va face o conducere mai cordială, mai democratică, un nou fel de a face politică". "Nu știam că Traian Băsescu poate să uite acest lucru foarte repede", a arătat Duvăz.

Alexandru Sassu a arătat că a încercat timp de un an și jumătate să îndrepte PD către o opțiune firească, dar drumul Partidului Democrat este cu totul altul și atunci despărțirea de această formațiune a fost iminentă. El a precizat că a avut discuții cu Adrian Năstase, încă din 1993, pentru intrarea în PSD și a "trecut de mult de faza de ură reciprocă".

Sassu a arătat că a condus în PD un grup care elabora programul social al acestui partid, dar a constatat că în conducerea PD nu există un interes pentru acest lucru.

Întrebați de faptul că atunci cînd erau în PD au criticat dur PSD, Sassu și Duvăz s-au referit la programul "laptele și cornul", arătînd că au fost de acord cu acest program. Duvăz a precizat că a greșit cînd a avut, inițial, o atitudine critică față de acest program și și-a dat seama de greșeală atunci cînd a auzit explicațiile premierului Adrian Năstase, iar Sassu a arătat că el a susținut această inițiativă.

Cei doi au mai spus că nu ar fi plecat din PD dacă "nu ar fi fost condus așa de Traian Băsescu și s-ar fi îndreptat spre unificarea cu PSD".

Ca urmare, Sassu și Duvăz vor fi, deocamdată, simplii membri ai PSD, deputați independenți și vor reprezenta politic PSD.

Liga Pensionarilor vrea o nouă Casă de Ajutor Reciproc

Prima conferință de presă din acest an organizată de Liga Județeană a Pensionarilor a fost dedicată retrospectivei pe 2002 și prezentării proiectelor pentru perioada următoare.

Dl. Ilie Cerna, președintele Ligii, a amintit la capitolul împliniri înființarea a zece magazine de tip „Economat" și 30 de filiale ale organizației în localitățile din județ. Marea nemulțumire se referă la ignorarea de către guvernanți a petiției semnate de peste 200.000 de pensionari din întreaga țară, prin care solicitau recalcularea pensiilor după un alt sistem. **„Am înaintat petiția din luna noiembrie dar nu am primit nici un răspuns de la Guvern. Considerăm acest lucru o sfidare la adresa celor peste șase milioane de pensionari din România. În aceste condiții, la mijlocul lunii martie vom începe cu protestele. Prima dată vom purta o banderolă neagră pe mână, după care, dacă nu primim nici un răspuns, vom trece la pichetarea sediilor Prefecturilor și chiar ale Guvernului și Ministerului Muncii."**

Începând cu luna februarie, Liga Pensionarilor va începe să adune fonduri pentru înființarea unei noi Case de Ajutor Reciproc a Pensionarilor, care să ofere mai multe facilități decât cea existentă. Casa va fi deschisă tuturor celor care vor contribui cu bani, indiferent de vârstă. Suma necesară pentru începerea demersurilor este de 300 de milioane de lei. Președintele Cerna spune că dorește să înființeze o nouă casă pentru că cea existentă nu satisface nevoile pensionarilor, ci funcționează doar pentru obținerea de profit.

În premieră, la sfârșitul acestei săptămâni, pensionarii vor organiza pentru colegii lor de organizație, Sabina și Teodor Vlad, o petrecere care să marcheze împlinirea a 50 de ani de căsătorie. „Nunta de Aur" a soților Vlad va fi serbată la Casa Armatei, după care, va avea loc, tot acolo, Balul Pensionarilor.

SORINA AMBRUȘ

Programul manifestărilor dedicate ZILEI UNIRII PRINCIPATELOR ROMÂNE

Astăzi, în municipiul Arad

Ora 12,30 - Simpozion dedicat **Unirii Principatelor Române** în Aula „Ioan Slavici" a Facultății de Științe Umanist Creștine a Universității de Vest „Vasile Goldiș" din Arad, str. Unirii nr. 3

Ora 13,00 - **Intonarea Imnului de Stat al României** - Corurile: Filarmonicii Arad, „Emil Monția" și Liceului de Artă „Sabin Drăgoi" Arad; Fanfare. Piața Revoluției (în fața Palatului Administrativ)

Ora 13,05 - Discursuri ale personalităților județului și municipiului Arad

Ora 13,20 - Spectacol folcloric la care participă: ● Orchestra populară „Rap-sozii Zărandului" ● Ansamblul folcloric „Doina Mureșului" - suită de dansuri din Zărand ● Ansamblul „Cununița" din Sântana - Piața Revoluției (în fața Palatului Administrativ)

Ora 13,40 - **Hora Unirii,** în Piața Revoluției

Ora 14,30 - Spectacol artistic „Hai să dăm mână cu mână" la Cercul Militar Arad în sala de spectacole. Organizatori: Cercul Militar Arad, Asociația Veteranilor de Război, Asociația Cadrelor în rezervă, Cadrele active militare.

Ora 15,00 - Vernisajul expoziției de artă plastică în sala de expoziții a Palatului Copiilor Arad.

Ora 19,00 - Spectacol artistic **„Unire-n cuget și-n simțiri"** - susținut de ansamblul folcloric „Vidreana" în sala de spectacole a Palatului Copiilor Arad, B-dul Revoluției nr. 69.

REGULAMENT DE APLICARE A NOULUI COD RUTIER

Conducătorilor de autovehicule sau de tramvaie le este interzis să folosească telefoane mobile în timpul circulației, cu excepția celor prevăzute cu dispozitive de tip "hands free" sau a cazului cînd mijloacele de transport sunt staționate, se arată în regulamentul de aplicare a Ordonanței de Urgență 195/2002 privind circulația pe drumurile publice, aprobat în ședința de ieri a Guvernului.

Documentul stabilește regulile privind circulația vehiculelor pe drumurile publice, înmatricularea acestora și limitele maxime de viteză în interiorul și în afara localităților.

Potrivit regulamentului, limita maximă de viteză este de 50 kilometri pe oră în localități, de 130 kilometri pe oră pe autostrăzi, de 100 kilometri pe oră pe drumurile naționale deschise traficului internațional și de 90 kilometri pe oră pe celelalte categorii de drumuri. Pe anumite sectoare de drum din interiorul localităților, se pot stabili pentru autoturisme, cu acordul poliției, și limite de viteză superioare, fără ca acestea să depășească 80 kilometri pe oră. De asemenea, pe anumite sectoare de drum din interiorul municipiilor și orașelor se pot stabili și limite de viteză inferioare, dar nu mai puțin de 30 kilometri pe oră.

Organizarea mitingurilor sau a altor activități pe drumurile publice fără acordul poliției, deținerea, montarea sau utilizarea în circulație pe drumurile publice a mijloacelor tehnice de detectare a aparatelor radar și a dispozitivelor antiradar, precum și montarea, în cazul autovehiculelor, remorcilor sau tramvaielor, a altor lumini ori dispozitive de avertizare decît cele omologate sunt interzise.

Atunci cînd pe autovehicul este montat un sistem antifurt sonor, acesta nu trebuie să se declanșeze la trecerea în imediata apropiere a altui vehicul, iar durata semnalului sonor nu trebuie să fie mai mare de trei minute.

Semnalele și mijloacele speciale de avertizare luminoase și sonore pot fi utilizate numai atunci cînd autovehiculul pe care acestea sunt montate se deplasează în acțiuni de intervenție sau în misiuni cu caracter de urgență. Autovehiculele care formează o coloană, însoțite de un autovehicul cu regim prioritar, trebuie să aibă în funcțiune luminile de întîlnire și nu se supun restricțiilor de viteză, cu excepția cazurilor cînd se apropie de intersecție și trebuie să reducă viteza.

Potrivit regulamentului, numai mașinile în care se află președintele țării, președintele Senatului, președintele Camerei Deputaților și prim-ministrul sunt însoțite de echipaje ale poliției rutiere. În situații deosebite, care impun deplasarea în regim de urgență, aceste echipaje îi pot însoți și pe miniștri sau pe omologii străini ai acestora, precum și pe șefii misiunilor diplomatice. Candidații la funcția de președinte al țării au dreptul, la rîndul lor, după validarea candidaturii, să fie însoțiți, pe timpul campaniei electorale și numai pe raza localităților unde au loc activitățile electorale, de poliția rutieră.

Regulamentul privind circulația pe drumurile publice stabilește ca foștii președinți ai României să fie însoțiți, la rîndul lor, de echipaje ale poliției rutiere.

În ceea ce privește regulile de avertizare luminoasă și sonoră în cazul bicicletelor fără motor, documentul precizează că acestea trebuie să fie dotate, în partea din față, cu dispozitive de lumină albă sau galbenă, respectiv de lumină roșie, în partea din spate, fără a avea dreptul să utilizeze claxoane specifice autovehiculelor.

Vehiculele cu tracțiune animală trebuie să aibă o placă purtînd numele localității, un număr de ordine atribuit de autoritățile locale pe raza căreia își are domiciliul proprietarul și o serie de materiale reflectorizante aplicate pe harnașamentul animalului.

Regulamentul atribuie administratorilor drumurilor publice noi sarcini, a căror neîndeplinire atrage amenzi între cinci și 20 de milioane de lei. Astfel, stațiile de autobuz și troleibuz trebuie mutate la cel puțin 50 de metri după intersecții și doar în spații amenajate în afara carosabilului, iar amplasarea oricăror construcții (în afară de refugii) în aceste zone este interzisă. Totodată, administratorii drumurilor trebuie să construiască pasaje aeriene ori subterane la trecerile la nivel cu calea ferată, astfel încît cele două fluxuri de circulație să fie separate.

În privința obținerii permisului de conducere, regulamentul precizează că persoanele care, deși au reușit la proba teoretică, nu se prezintă în termen de 90 de zile pentru susținerea probei practice, vor fi declarate respinse. Acestea vor putea susține un nou examen pentru obținerea permisului după cel puțin 30 de zile de la data examenului, dar nu mai tîrziu de un an de la absolvirea școlii. Permisul de conducere este valabil pe o perioadă de 10 ani de la data eliberării și poate fi reținut de poliție pentru cumularea unui anumit număr de puncte de penalizare, aplicate pentru nerespectarea regulilor de circulație.

Astfel, permisul poate fi reținut atunci cînd titularul a acumulat cel puțin 15 puncte într-un an sau cel puțin 10 puncte în decurs de 6 luni de la data expirării perioadei de suspendare, precum și în situațiile în care conducătorul auto se află sub influența băuturilor alcoolice sau a stupefiantelor, cînd acesta a depășit cu mai mult de 50 kilometri pe oră viteza maximă admisă, cînd este declarat inapt sau cînd permisul a fost deteriorat.

Astfel, pentru depășirea cu mai mult de 30 kilometri pe oră a vitezei maxime admise se vor aplica 3 puncte de penalizare, iar pentru nerespectarea semnificației indicatoarelor instalate într-o intersecție sau utilizarea telefoanelor mobile în timpul circulației se aplică două puncte de penalizare.

Persoanele care domiciliază în România și dețin autovehicule înmatriculate în alte state sunt obligate ca în termen de 90 de zile să le înmatriculeze în țară.

Deținătorii de autovehicule sunt obligați să le doteze cu truse medicale de prim ajutor, precum și cu triunghiuri reflectorizante și stingătoare de incendiu.

Regulamentul mai stabilește ca în toate unitățile de învățămînt primar sau gimnazial să fie organizate, săptămînal, respectiv lunar, cursuri de circulație rutieră.

Portul centurilor de siguranță devine obligatoriu atît pentru locurile din față, cît și pentru cele din spate, în cazul în care mașina este dotată în acest sens. Totodată, sunt obligatorii centurile adaptate pentru copiii pînă în 12 ani, iar pentru cei sub trei ani, scaunele ori dispozitivele speciale de reținere.

Amenzile prevăzute pentru nerespectarea regulilor de circulație sunt cuprinse între 500.000 lei și 8.000.000 lei. Astfel, pentru încălcarea prevederilor referitoare la mijloacele de avertizare luminoasă ale vehiculelor se prevede o amendă de 500.000 lei în timp ce pentru depășirea coloanelor de vehicule oprite la culoarea roșie a semaforului electric sau la trecerile la nivel cu calea ferată, pentru schimbarea direcției de mers prin încălcarea marcajului longitudinal continuu, pentru circulația pe sens opus și pentru neacordarea priorității de trecere vehiculelor care au acest drept este stabilită o amendă cuprinsă între 1.500.000 lei și 5.000.000 lei.

În ceea ce-i privește pe pietoni, ei au obligația să circule doar pe trotuare, dar nu sunt prevăzute sancțiuni pentru încălcarea acestei prevederi. În schimb, pentru traversarea pe culoarea roșie a semaforului a fost stabilită o amendă între 500.000 și 700.000 de lei.

Pătrunderea în intersecție a autovehiculelor la culoarea roșie a semaforului, încălcarea normelor referitoare la folosirea pe timp de noapte a luminilor de drum, depășirea cu mai mult de 30 kilometri pe oră a vitezei maxime admise și neacordarea priorității de trecere pietonilor care au acest drept reprezintă contravenții pedepsite cu amenzi între 1.000.000 lei și 3.000.000 lei.

Conducerea autovehiculului sub influența băuturilor alcoolice, dacă fapta nu constituie infracțiune, conducerea vehiculului cu defecțiuni tehnice grave la sistemul de frînare sau la mecanismul de direcție, depășirea cu mai mult de 50 kilometri pe oră a vitezei maxime admise, nerespectarea regulilor de trecere la nivel cu calea ferată și a semnalului regulamentar al polițistului, în scopul sustragerii de la control, vor fi pedepsite cu amenzi cuprinse între 2.000.000 lei și 8.000.000 lei.

În ceea ce privește infracțiunile, regulamentul prevede o pedeapsă cu închisoare de la 1 an la 5 ani pentru conducerea unui autovehicul cu număr fals de înmatriculare și de la 6 luni la 2 ani pentru conducerea unui autovehicul care nu are drept de circulație în România sau al cărui certificat de înmatriculare a fost reținut pentru defecțiuni tehnice grave la sistemul de direcție sau de frînare.

Conducerea pe drumurile publice a unui autovehicul de către o persoană care are o îmbibație alcoolică de peste 0,80 g/l alcool pur în sînge ori o concentrație ce depășește 0, 40 mg/l alcool pur în aerul expirat sau care se află sub influența unor produse stupefiante și conducerea pe drumurile publice a unui autovehicul sau a unui tramvai de către o persoană fără permis de conducere se pedepsesc cu închisoare de la 1 an la 5 ani.

Părăsirea locului accidentului fără aprobarea poliției și modificarea ori ștergerea urmelor unui accident rutier în urma căruia o persoană a decedat sau a fost rănită se pedepsesc cu închispare de la 2 ani la 7 ani.

Regulamentul privind circulația pe drumurile publice va intra în vigoare la 1 februarie 2003.

Punctul pe N

LA LOC COMANDA!

Cel mai votat politician român în toate sondajele, Adrian Năstase, este un politician imprevizibil și fără busolă politică. După ce a stat timp de mai bine de un deceniu la remorca lui Ion Iliescu, premierul în funcțiune Năstase și președinte al partidului de guvernământ și-a zis că ar fi cazul să-i ia fața lui Iliescu, să-l promoveze la crescut de porumbei și să ia frâiele țării și ale partidului cu mai multă vigoare și de unul singur.

Și s-a apucat de scenarii. Fără s-o consulte pe „bunicuța". Și a început cu anticipatele. Nu cred că atât ideea cu anticipatele nu i-a surâs lui Iliescu, cât modul în care Năstase a vrut să-și impună scenariul. Să notăm totuși că Ion Iliescu, în scenariul cu anticipatele gândit de Năstase, ar cam fi ieșit de pe scena politică românească. Oricum, președintele Ion Iliescu l-a mustruluit pe Năstase mai pe față, mai pe dos, l-a pus la punct iar la anticipate s-a ordonat ***„la loc comanda".***

Nici o problemă. Năstase are multe idei. Și, fără să le gândească, le scoate din pălărie mai abitir ca lozefini: facem o remaniere de substanță. După ce intervine din nou Ion Iliescu, nu se mai face remaniere guvernamentală și ***„se alimentează din zbor"*** *guvernul, căci treburile merg bine. Așa că,* ***„la loc comanda"*** *încă o dată.*

Și, ca să demonstreze că nu e în penurie de idei, A. Năstase mai scoate din pălărie încă una: alegeri amânate.

De la anticipate s-a sărit calul la amânate. Probabil că și aici va veni ordinul ***„la loc comanda",*** *chiar dacă Ion Iliescu pare extaziat, în sfârșit, de această nouă găselniță a premierului.*

Toate aceste tribulații politice care se întâmplă în partidul de guvernământ trebuie să fie măcar un semnal pentru clasa politică românească, pentru modul de a gândi politica. Un premier în căutare de identitate totalitaristă, un refulat din cauză de Iliescu, face exhibiționism penibil pe scena politică românească. Dornic să pună mâna pe putere, pune partidul în mare dificultate, aducându-l, dacă nu în pragul sciziunii, măcar în situația de luptă internă mai mult decât evidentă. Înțelepciunea politică și fermitatea lui Ion Iliescu au salvat, deocamdată, PSD-ul de ruptură.

Grav este că frustrările personale ale premierului dau o anumită direcție politicii românești. Anticipatele, gândite de Năstase pentru interesele partidului, erau total nefavorabile țării. Dar ce contează țara în fața intereselor PSD!? Partidul-stat, condus de un individ ambițios dar cu porniri umorale, nestăpânite și intempestive, domină politica românească. Năstase poate să-și permită oricâte fantezii politice pentru că partidele de opoziție n-au cum să se împotrivească. Iar Ion Iliescu mai obosește și el să tot zică NU la fanteziile bolnăvicioase ale unui ins care nu mai știe ce este autocontrolul și bunul simț.

Cu o insistență demnă de cauze mai nobile, A. Năstase scotocește prin mintea-i derutată tot felul de idei politice năstrușnice pentru a-și alimenta și satisface obsesiile de putere totală. Până acum doar Ion Iliescu a reușit să-l țină în realitate pe acest ins ambițios cu o fantezie politică bolnăvicioasă. Când va obosi Ion Iliescu, cine va spune ***„la loc comanda!"*** *pentru a contracara aceste fantezii? Pe zi ce trece, A. Năstase devine inamicul public numărul unu în țara românească. Și repet, este cel mai votat politician român. Ce o fi în mintea românilor? Răspunsul este unul singur: derută totală. Precum la Năstase, așa și la popor!*

I. IERCAN

Pulsul străzii

Revoluționarii și drepturile lor

„UNII AU LUPTAT LA REVOLUȚIE ȘI ALȚII AU BENEFICIAT"

În ultimele zile, președintele Ion Iliescu s-a exprimat de mai multe ori împotriva acordării de drepturi materiale (terenuri, spații comerciale etc.), posesorilor de certificat de revoluționar. În opinia sa, de aceste drepturi ar trebui să beneficieze doar răniții și urmașii celor decedați în Revoluție.

Redăm mai jos punctul de vedere al câtorva arădeni, simpli trecători pe stradă...

LIVIU MATEUȚ, 61 de ani:

„Părerea mea este că sunt cam mulți revoluționari în țara asta. Cel puțin 30 de mii. Este imposibil să fie atâția. Mă gândesc că adevărații revoluționari sunt în jur de șapte sau opt mii."

ALEXANDRU PALCU, 42 de ani:

„Mă abțin. Nu pot să vă dau nici un răspuns. Problema Revoluției este una mai diferită. Sunt mulți care nu au participat nici măcar atât și au certificat."

IOAN BĂLAN, 55 de ani:

„E puțin cam deplasată, în sensul că mulți vor beneficia de această propunere, pentru că o mulțime dintre ei sunt falși revoluționari. Dumnealui este unul singur și, vorba aia, până la Dumnezeu te mănâncă sfinții. Iliescu a fost președinte și este și acum, dar nu a reușit să reducă numărul certificatelor nici atunci, nici acum."

Vasile Buha, 57 de ani:

„Părerea mea este că revoluționarii nu ar trebui să solicite nimic. Să-și vadă de treabă. Am schimbat ilegaliștii cu revoluționarii. Ce au făcut, dacă au făcut, să rămână pentru țara asta."

IOAN BĂNEȘ, 59 de ani:

„Să beneficieze toți cei care au participat la Revoluție. Toți merită."

MARIN HODRE, 45 de ani:

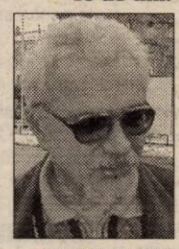

„Revoluționari au fost toți. Ar trebui să beneficieze de certificate cei care s-au sacrificat la Revoluție."

MIRCEA BUDA, 48 de ani:

„Să beneficieze cei care au fost răniți și urmașii lor. Ar putea să beneficieze și alții, dar sunt mulți viteji după război."

DAN PONȚA, 68 de ani:

„S-au cam înmulțit: După Revoluție au devenit mai mulți revoluționari decât în timpul acesteia. Sunt avantajele astea mari. Și aici, la Arad, sunt mulți care au spații comerciale..."

BEATRICE RUS, 50 de ani:

„Mi se pare bună ideea președintelui Iliescu. Totuși, au mai fost și alții care au participat. Să beneficieze doar cei care au fost răniți și cei care și-au pierdut familiile. Sunt alții care s-au bucurat de niște facilități și ei nici nu au fost la Revoluție."

VICTOR DOMȘA, 47 de ani:

„Este justă propunerea președintelui Iliescu. Unii au luptat la Revoluție și alții au beneficiat. S-au trezit a șaptea zi după scriptură și au cerut certificat de revoluționar. Nu este corect."

DANIEL ALBU
Foto: **V. MUSCA**

MERITĂ?

(Urmare din pagina 1)

Tot ce se poate, deși cunoscând viesparul care a fost în PSD-ul local și care continuă încă, doar că sub alte forme, mai voalate și mai puțin violente, te întrebi firesc ce șanse ai aici pentru a te regăsi, pentru a te simți împlinit sufletește, și - de ce nu? - pentru a accede, mai devreme sau mai târziu, la Putere. Pentru că - să fim cinstiți - **toți cei care intră în politică o fac cu un scop clar** - acela de a ajunge la Putere și de a profita mai apoi, într-un fel sau altul, de acest lucru. **Minte cel care spune că a intrat sau s-a apucat de politică doar așa, de plăcere sau de amorul artei,** cum se zice. Evident, nimeni nu crede acest lucru, dar ceea ce mă surprinde este îndărătnicia unor politicieni locali - mai mari sau mai mărunți - de a susține în continuare asemenea fabulații. La urma urmelor nu știu de ce le este rușine să recunoască pentru ce au intrat în politică, în fond așa se întâmplă peste tot în lume. În lume însemnând dincolo de granițele României, deosebirea față de situația de la noi fiind însă aceea că acolo se recunoaște public acest lucru și mai ales există răspunderea alesului față de cei care l-au ales. De fapt aceasta este deosebirea fundamentală dintre sistemul politic de la noi și cel din Occident sau de aiurea: **responsabilitatea consilierului, a primarului sau a parlamentarului pentru mandatul dat și promisiunile făcute, responsabilitate care în România este uitată a doua zi după ce omul nostru s-a văzut cu sacii în căruță.** Adică a fost ales. Și nu pe o lună sau un an, ci pe patru ani, timp în care nimeni nu-l clintește din loc sau nu-i poate face ceva, doar dacă face cine știe ce prostie mare. Ceea ce se întâmplă rar. Și chiar dacă se întâmplă are grijă partidul să-l acopere. Sau să-l scoată din belea. Cum au fost atâtea cazuri.

Acesta este PSD-ul și central, și local, iar relatările aproape zilnice din ziarul nostru despre o întâmplare sau alta sunt cea mai bună ilustrare. **Situația nu diferă prea mult din păcate nici la partidele din Opoziție** și aici existând aceeași încrâncenare și aceleași jocuri de culise pentru a ajunge cât mai aproape de vârful ierarhiei politice. De ce? Exact pentru aceleași motive ca și la PSD, respectiv pentru a „prinde" dacă nu un loc de parlamentar, măcar unul de consilier. Care consilier ia, la ora actuală, conform legii, 30% din salariul brut al primarului. Cât este salariul primarului, nimeni nu știe precis, doar este confidențial - nu? - dar, cum spun gurile rele, acesta se apropie de 30 de milioane de lei. Brut. Din care 30 de milioane, 30% înseamnă... Plus alte „mici" avantaje și în primul rând influența - a se citi deschiderea a tot felul de uși -, că doar nu oricine este consilier...

Firește că pentru a accede cât mai aproape de masa bucatelor trebuie să faci o mie și unu de compromisuri. **Să-ți calci pe mândrie, să lingușești, să-ți sapi și să-ți trădezi prietenii, să nu ieși din cuvântul șefului, să zâmbești când zâmbește el și să te încrunți când se încruntă el, să-ți placă ceea ce îi place lui și să urăști ceea ce urăște el. Să te cațeri pe umerii celor din jur până ajungi sus, după care să le dai cu piciorul, să-ți îngroși obrazul când cineva te arată cu degetul, să fii nevoit să taci când ai vrea să zici ceva, să treci cu nepăsare peste promisiunile făcute și să lingi - cum se zice în popor - acolo unde ai scuipat ieri, fie-ne iertată expresia.** Într-un cuvânt: **să nu ai nici mamă și nici tată!**

Pentru acestea și pentru încă o mie de asemenea motive zic eu că **nu merită să intri în politică.** Indiferent de cât de sus ai ajunge și indiferent de cât ai câștiga în plus. Greșesc oare?

Primim spre publicare

DOMNILOR CONSILIERI MUNICIPALI

Periodic liniștea arădenilor este tulburată, prin aducerea în actualitate a reamplasării, neapărat în România, neapărat în municipiul Arad și neapărat într-un loc central al Aradului, a monumentului **„Ungaria"** cunoscut și sub numele de **„Monumentul Libertății"**, simbol al Ungariei Mari, deci inclusiv Transilvania.

Nu cu mult timp în urmă, Primăria Aradului a alocat pentru început 100.000.000 lei pentru reamplasarea acestui monument.

Este enervantă și umilitoare pentru români insistența și perseverența diabolică cu care se acționează pentru reamplasarea acestui monument.

Foarte mulți arădeni s-au împotrivit acestei acțiuni de reamplasare, prin demonstrații de stradă și proteste în mass-media.

În timp ce primarul Aradului și unii membri din Consiliul municipal (în special membrii UDMR) sunt foarte preocupați de acest monument, casa-monument a cunoscutului om politic unionist Ștefan Cicio Pop este în ruină. De asemenea, amintim că în Arad, fosta capitală la 1 Decembrie 1918, nu există un monument al Unirii.

Este limpede că scopul pentru care se agită din umbră constructorii acestei diversiuni este ca să creeze vrajbă între români și unguri și să contribuie pas cu pas la reînvierea Ungariei Mari. Se dorește să se dovedească prin monumente, documente reale sau măsluite, omniprezența culturii maghiare în Transilvania.

Pentru a rezolva definitiv și irevocabil această problemă vă rugăm să acționați cu fermitate, în limita competențelor și puterilor dumneavoastră, pentru expedierea acestui monument în Ungaria și donarea lui către statul vecin. În caz de refuz din partea Ungariei el trebuie să fie retopit. Cetățenii Aradului doresc să trăiască și să muncească în liniște.

Uniunea Vatra Românească
Filiala Jud. Arad
Președinte, IOAN MARIȘ

POPULARII EUROPENI ÎI AGREAZĂ DOAR PE ȚĂRĂNIȘTI

Norbert Neuhaus, consultant politic al Partidului Popular European (PPE), pe lângă România și Moldova a prezentat, în cadrul conferinței de presă de ieri, organizată de PNȚCD Arad, câteva puncte ale doctrinei social creștine și a apreciat programul „Ne Pasă", promovat de țărăniștii arădeni. Neuhaus a precizat că timp de trei zile va avea mai multe întâlniri cu tinerii și consilierii PNȚCD Arad, scopul întâlnirilor fiind implementarea unei politici moderne în administrația locală.

Întrebat de ziarul „Adevărul" cum comentează evoluția PNȚCD, la nivel național, domnia sa ne-a declarat: **„Sunt foarte mulțumit de dezvoltarea PNȚCD din ultimele șase luni. Am fost nemulțumit, mai ales după alegerile din 2000, când în partid a existat o situație de criză. Mă bucur că s-a depășit această stare și acum este o stabilizare și o strategie clară pentru viitor".** Privitor la parteneriatul PPE cu partidele politice din România, Norbert Neuhaus ne-a declarat că PNȚCD este și va rămâne unicul partener.

Norbert Neuhaus (mijloc) vorbind despre doctrina social creștină

DANIEL ALBU
FOTO: V. MUSCA

ÎN ULTIMUL TUR

ACCENTE

Mă număr printre puținii ziariști arădeni care i-au acordat primarului Dorel Popa un credit pe termen lung. L-am sprijinit, l-am încurajat, l-am apărat chiar, când i se spunea că în politică este abia la faza pantalonilor scurți. Cum ar veni, că este precum un copil naiv, imatur. Nu mai departe în vară, după atâtea critici dure, am considerat că este de bun-simț să aleg grâul de neghină și să aplaudăm, împreună, semnarea contractelor pentru groapa ecologică, pentru preluarea CET, pentru... Au mai trecut însă alte șase luni și trebuie să constat că m-am înșelat din nou. Problema CET, bunăoară, cu venirea americanilor, cu cele 220 milioane de dolari s-a dovedit a fi neserioasă. Nu mai știe un întreg Consiliu Local Municipal ce s-a votat și de ce s-a votat. Și nu știe pentru că primarul Dorel Popa are știința de a manipula majoritatea, de a-i stoarce votul fără ca această majoritate să voteze în cunoștință de cauză. Se votează și încep discuțiile: ce s-a votat? Un precontract zic unii, un contract susțin alții, printre care și primarul. Ca acum, primarul Dorel Popa să ne spună că de fapt n-a fost contract - șase luni a ținut-o că-i contract, iar acum a constatat că nu mai e! Așa zăpăceală n-a cunoscut CLM Arad de când este el CLM, de la înființare. Se votează aiurea, sunt promovate proiecte de contract și de hotărâre tot aiuristice, nimeni nu știe de ce, pentru ce, dacă sunt bune pentru Arad (vezi și taxa de 0,2 la sută pe cifra de afaceri a societăților comerciale). Parcă n-ar vorbi toți aceeași limbă și n-ar gând în aceeași limbă. Este o mare, incomensurabilă rușine ceea ce se întâmplă cu actualul CLM, iar primarul și consilierii obedienți au reușit să se compromită definitiv.

Alegerile bat la ușă. Peste un an și două-trei luni, PSD Arad va intra, împreună cu celelalte partide, în campanie electorală. Ce mai poate spera Dorel Popa și partidul pe care-l păstorește din partea arădenilor? Dacă sunt realiști, vor pricepe, dacă n-au priceput deja, că arădeanul le va întoarce spatele; dacă sunt naivi, ar putea să mai spere, dar cu atât mai grea, mai destabilizatoare va fi palma pe care o vor primi. Va fi examenul pe care Dorel Popa și apropiații săi îl vor da în fața lui Năstase și Gușă. Iar de va ieși prost de tot, poate fi și o ruptură definitivă a „Centrului" de echipa care conduce astăzi PSD.

Unii spun că primarul Dorel Popa simte că n-ar mai avea ce căuta la Primărie. Și aceleași surse spun că-l bate gând de parlamentar și, mai nou, de „guvernator" pe zona V-Vest. Ambele ar însemna o evadare din eșec, dar cea cu direcția Parlament este foarte grea. De ce? Un eșec usturător în alegerile locale din primăvara viitoare ar putea să-i închisă în nas căile de acces. Cel puțin așa cred, cu sinceritate, fără patimă sau răutate, ci cu obiectivitatea pe care o pot accesa.

TRISTAN MIHUȚA

Casa de Cultură a Municipiului a stabilit

ACTIVITĂȚILE CULTURALE ÎN MUNICIPIUL ARAD, PE ANUL 2003

Ieri, în cadrul unei conferințe de presă, directorul casei de Cultură a Municipiului, Ovidiu Balint, a făcut cunoscute proiectele pe anul 2003 ale instituției pe care o conduce.

Vor continua activitățile începute în anii trecuți, dintre care amintim: *Cercul de astronomie (întâlniri săptămânale la un observator astronomic din Piața A. Iancu), clubul foto, cenaclul literar (de două ori pe lună, joia). Și cinemateca își va relua reprezentațiile, în fiecare vineri de la ora 20, însă în alt spațiu - terasa Hotelului Petrol Residence. Și acțiunile mai ample își vor găsi locul în calendarul cultural al municipiului pe anul 2003 (pe care CCM îl va și tipări!): Primăvara Arădeană (toată luna mai), în cursul căreia se va* ***desfășura ediția a doua a Târgului de carte în aer liber și ediția a șasea a Festivalului Ilariada, Gala Filmului Documentar (octombrie), Festivalul Vinului (propus încă de anul trecut, dar care nu s-a ținut), Premiile Uniunii Scriitorilor - filiala Arad, „Aradul, oraș liber regesc".***

Teatru de cameră

Și stagiunea Teatrului de Cameră (iarna) și din Curte (vara) își continuă activitatea. Se vor relua spectacolele montate deja, „Ursul" și „Știglițul". Au început repetițiile la un spectacol cu actorii Ovidiu Ghiniță și Doru Nica, pe textul lui Matei Vișniec, „Sufleurul fricii", a cărui premieră va avea loc la sfârșitul lunii martie. Și actorul Ioan Peter are două proiecte la CCM, însă nu se știe când starea sănătății îi va permite să le ducă la bun sfârșit. Este vorba de un spectacol cu trupa ART STUDIO („A murit păpușa", după un text de Ioan Sava) și de un spectacol în colaborare cu Teatrul de Stat Arad, „Aurul", după un text de P. Coelho. Și regizorul Ștefan Iordănescu are în vedere un spectacol la CCM - o piesă mai puțin cunoscută a dramaturgului Matei Vișniec, protagonist fiind Claudiu Bleonț sau Horațiu Mălăele. Premiera acestui spectacol este stabilită la începutul toamnei 2003. În colaborare cu TSA, Casa de Cultură a Municipiului va realiza spectacolul pentru copii „Pinocchio", în regia lui Radu Dinulescu, un spectacol în care elementul inedit vor fi păpușile gigantice create chiar de regizor. Ca o noutate, la începutul lunii mai, prefațând Primăvara Arădeană, va avea loc un Festival al Teatrului de cameră. Directorul Ovidiu Balint ne-a informat că a luat deja legătura cu trupe independente din Târgu-mureș, București, Cluj, Iași.

Invitații la festivaluri din străinătate

Pentru anul 2003, Casa de Cultură a Municipiului a primit câteva invitații la festivaluri din străinătate: la Festivalul de la Avignon (la care va participa un spectacol realizat de Radu Dinulescu), la festivalul folcloric internațional de la Vidin (unde va participa Ansamblul „Zărandul", în iulie) și la Festivalul Țuicii de la Gyula, în luna aprilie, unde vor avea loc ample manifestări (expoziție foto, de artă plastică, de artă meșteșugărească, ansambluri folclorice). Pentru a treia oară, Casa de Cultură a Municipiului este invitată la Festivalul de teatru în limba engleză de la Ghent (Belgia). Tot o noutate o reprezintă și expoziția de artă marocană, din luna august, realizată împreună cu Uniunea Artiștilor Plastici.

O premieră națională - curs de disk-jokey

O inițiativă inedită a casei de Cultură a Municipiului și a Centrului Zonal de Educație a Adulților este un curs de DJ. Cursul este coordonat de dl. Alexandru Răduț, care are o experiență în domeniu de peste 30 de ani, și va dura patru luni, intensiv (probabil cinci zile pe săptămână). Cursul se anunță a fi unul foarte serios, structurat în nouă capitole, și se va preda de la estetică la fizică, de la oratorie la dans ș.a. Doritorii se pot înscrie la sediul CCM, între 1 februarie și 1 martie. Taxa nu va fi modică (datorită costurilor pe care le implică un asemenea curs), situându-se între 200 și 300 de dolari. Absolvenții acestui curs vor primi diplomă și atestat de DJ.

CĂTĂLINA LATU

Inspecția Muncii avertizează

NEANUNȚAREA ACCIDENTELOR DE MUNCĂ COSTĂ 20 DE MILIOANE DE LEI

În cadrul conferinței de presă susținută ieri la sediul Inspectoratului Teritorial de Muncă (ITM) Arad, a fost prezentată o sinteză a activității instituției de anul trecut cât și prioritățile pentru 2003. De la bun început, inspectorul-șef **Liviu Crișan** a afirmat, cu satisfacție, că potrivit majorității indicatorilor, 2002 a fost un an al reușitelor. **„Scăderea la jumătate a numărului de angajatori care practică munca la negru, în paralel cu creșterea cu circa 16-17% a numărului de contracte de muncă cât și scăderea numărului de convenții civile ne dau certitudinea că am început să stăpânim treptat munca la negru. Un alt aspect important este că tot în perioada amintită a crescut foarte mult încrederea oamenilor în noi"** - spune **Liviu Crișan**.

În ceea ce privește prioritățile pentru anul în curs, ITM are în vedere intensificarea prezenței inspectorilor de muncă pe piața muncii, creșterea gradului de pregătire profesională a personalului și adoptarea trepată a unor metode europene de inspecție.

Un alt aspect important menționat de dl. **Crișan** se referă la obligația supravegherii sănătății salariaților prin servicii prestate de către medici specializați în medicina muncii în conformitate cu reglementările legale intrate recent în vigoare. **„Necazul este că la noi angajatorii nu apelează la medici specializați în medicina muncii, ci la medici de familie sau medici de întreprindere care, însă, nu au această competență"**, explică **Liviu Crișan**.

Deși ITM Arad se poate lăuda pe ansamblu cu un bilanț pozitiv există și elemente, care nu stau așa cum ar trebui. Este vorba despre faptul că o serie de firme nu anunță de îndată - așa cum prevede legea - producerea unor accidente de muncă. **„Precizez încă o dată că neanunțarea în termen a accidentelor de muncă chiar dacă în momentul producerii acestora nu se știe cu certitudine dacă este sau nu accident de muncă, se sancționează cu o amendă de 20 de milioane de lei"** - avertizează **Liviu Crișan**.

COSMIN TRIF

LA ARAD

RECENSĂMÂNTUL AGRICOL A FOST FINALIZAT ÎN PROPORȚIE DE 99,9 LA SUTĂ

În lipsa prefectului Dan Ungureanu, plecat la București, conferința de presă de ieri a fost găzduită de subprefectul **Florin Remețan** care i-a avut ca invitați pe **Florica Grec**, directorul Direcției de Statistică, **Aurel Lucea**, directorul Inspectoratului de Stat pentru Handicapați și **Monica Antoci**, președintele Asociației Persoanelor cu Handicap Neuromotor. Pentru că multe dintre aspectele discutate au mai fost prezentate în paginile cotidianului nostru ne vom rezuma la a puncta pe scurt câteva idei mai importante.

Fond funciar Florin Remețan s-a deplasat recent în localitățile Ineu, Vârfurile și Pleșcuța unde a solicitat informații despre înmânarea titlurilor de proprietate, reluarea activităților de fond funciar și activarea comandamentelor locale de apărare împotriva dezastrelor. Probleme mai deosebite s-au înregistrat la Vârfurile unde un grup de patru persoane contestă modul de împărțire a pădurilor. Cei patru au primit păduri clasificate de către Direcția Silvică drept porțiuni de protecție antierozională și hidrologică, drept pentru care vor acționa în instanță comisia de fond funciar.

Recensământ agricol Directorul Direcției Județene de Statistică a anunțat că județul Arad ocupă locul al treilea pe țară la procentajul de realizare a recensământului agricol și anume 99,9%. Au fost recenzate peste 121.000 de gospodării și 793 de unități cu personalitate juridică. În procente, 17,9% dintre arădeni cresc bovine, 4,5% ovine și peste 51% sunt crescători de porcine. D-na Grec a anunțat că banii pentru plata recenzorilor nu constituie o problemă deoarece au ajuns deja la Arad. Un recenzor va primi 6,5 milioane de lei, iar un recenzor șef - 9 milioane de lei. Aceștia vor putea veni după bani din luna februarie.

Înlăturarea barierelor Acesta este sloganul sub care se vor desfășura acțiunile în cadrul Anului European al Persoanelor cu Handicap, cu accent deosebit pe accesibilizarea clădirilor publice. D-na Monica Antoci va participa, duminică, la Athena, la gala de deschidere a anului persoanelor cu handicap unde sunt invitate doar organizațiile din țările candidate la Uniunea Europeană. „Se vor discuta modalitățile în care putem să obținem rezultate politice concrete în acest domeniu, unde în primul rând trebuie schimbată mentalitatea. Este foarte important că în acest an vom beneficia de ajutor extern în rezolvarea problemelor cu care ne confruntăm." Chiar dacă Aradul este unul dintre județele care acordă cea mai mare atenție persoanelor cu handicap doar trei străzi din municipiu sunt amenajate în acest sens. În privința imobilelor situația este aceeași: din 220 de instituții de interes public numai 15 au rampe speciale.

SORINA AMBRUȘ

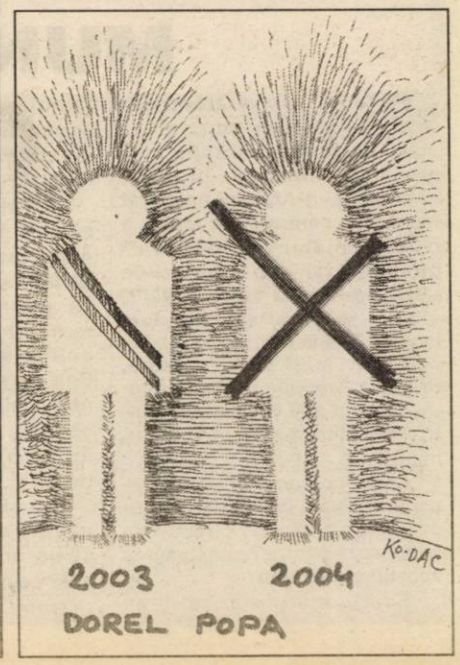

SENATORUL PETRE ROMAN VINE ASTĂZI LA ARAD

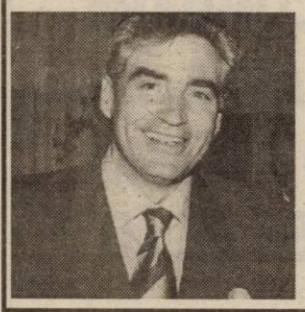

Fost prim-minstru, ministru de externe, și președinte al Partidului Democrat, personalitate cunoscută a politicii românești, Petre Roman va sosi în Arad, astăzi după amiază, pentru o vizită în orașul nostru. Deseară, Petre Roman va fi prezent la Televiziunea RCS între 20,30 și 21,30, în cadrul unui interviu.

Vineri, la orele 9,00 va avea loc o întâlnire cu studenții de la Universitatea „Aurel Vlaicu", iar la 10,15 se va întâlni cu studenții de la Universitatea „Vasile Goldiș". La orele 11,30, d-l P.Roman își va lansa volumul **„Mărturii provocate, convorbiri cu Elena Ștefoi"**. La 15,15, d-l Petre Roman va susține o conferință de presă la Hotel Continental Astoria. Tot aici, la orele 16,00 va avea loc o dezbatere cu următoarele teme: **„Promovarea consecventă a inițiativei libere pentru îmbunătățirea mediului de afaceri"** și **„Pactul național pentru educație"**.

Invitați speciali sunt prof. univ. dr. **Daniel Barbu** și prof. univ.dr. **Vasile Morar** de la Universitatea din București.

I.I.

DREPTUL LA REPLICĂ

Având în vedere că în cotidianul ADEVĂRUL din 23 ianuarie a.c. a apărut programul Vizitei Senatorului Petre Roman la Universitatea de Vest „Vasile Goldiș", potrivit Dreptului la replică, vă rugăm să publicați următoarele:

Universitatea „Aurel Vlaicu", precum și comunitatea arădeană constată că prezența domnului *Petre Roman*, membru marcant al Partidului Democrat, a fost întrutotul monopolizată de Universitatea privată, fiind excluse atât filiala Arad a Partidului Democrat, cât și Universitatea de stat „Aurel Vlaicu".

Menționăm că lansarea de carte a fost pregătită de Universitatea „Aurel Vlaicu" prin *conf. univ. dr. Gheorghe Schwartz*, cadru didactic al Universității noastre, încă din noiembrie anul trecut și tot atunci a fost adresată invitația pentru o întâlnire cu studenții și cadrele didactice din instituția noastră de învățământ superior, *nu în calitate de om politic, ci de Președinte al Institutului pentru Studii Democratice*.

Pentru corecta informare a opiniei publice și a tuturor celor care doresc să participe la acest eveniment civic precizăm că întâlnirea cu domnul *Petre Roman*, precum și cu *prof. univ. dr. Vasile Morar* și *prof. univ. dr. Daniel Barbu* va avea loc în Aula Magna a Universității „Aurel Vlaicu", vineri, 24 ianuarie ora 9,00.

Dincolo de aspectele politice, considerăm că vizita senatorului *Petre Roman* reprezintă un act de cultură și educație civică pentru arădeni, eveniment care nu poate fi confiscat de o anumită instituție pornită să-și alcătuiască astfel o imagine publică pozitivă.

Biroul de Presă al Universității „Aurel Vlaicu" din Arad

BILETELE DE TREN - PLĂTITE ȘI CU CARDUL

CFR Călători și Banc Post au lansat primul sistem din România care oferă posibilitatea de a achita contravaloarea biletelor de tren prin mijloace electronice de plată, informează un comunicat al celor două instituții, remis, ieri, agenției MEDIAFAX.

Banc Post a amplasat deja primele terminale electronice (POS) la casele de bilete clasa I din stația de cale ferată București Nord și la Agenția de Voiaj CFR București nr. 2 (din Calea Griviței, zona Gara de Nord). Contravaloarea biletelor de călătorie în traficul internațional și în traficul local poate fi achitată cu carduri VISA și MASTERCARD.

Potrivit comunicatului, în scurt timp vor fi introduse terminale similare și în alte stații de cale ferată și agenții de voiaj CFR din orașele mari din România. "CFR Călători și Banc Post au în vedere, prin implimentarea sistemului de plată cu carduri a biletelor de tren, satisfacerea cerințelor celor peste trei milioane de posesori de carduri din România, precum și a posesorilor de carduri străini care călătoresc cu mijloacele de transport feroviar din țara noastră", se mai arată în comunicat.

Până în luna decembrie a anului trecut, Banc Post a emis peste un milion de carduri, nivel care îi conferă poziția de lider pe piața cardurilor VISA din România. Banca emite patru tipuri de carduri în sistem VISA și două în sistem EUROPAY.

VENITURILE REALIZATE DE POPULAȚIE DIN DOBÂNZI NU VOR FI IMPOZITATE

Dobînzile bancare nu vor fi impozitate deoarece o astfel de decizie ar putea reduce nivelul economiilor populației din depozitele bancare, a declarat, miercuri seara, într-o emisiune a postului de televiziune Realitatea, premierul Adrian Năstase.

El a afirmat că impozitarea veniturilor realizate de populație din dobînzi a fost anunțată de către ministrul Finanțelor Publice doar ca o posibilitate, fără însă ca la nivelul Guvernului să fi fost luată o astfel de decizie.

"Și eu, și colegii mei am considerat că a impozita dobînzile în această perioadă, în care economiile trebuie să se manifeste la nivelul populației prin depunerea banilor în bănci, ar însemna ca aceste sume să fie transformate în valută sau să fie ținute la saltea. Nu ne dorim acest lucru", a spus Năstase.

Premierul a arătat că majoritatea banilor din bănci sînt depuși de persoane cu venituri modeste care încearcă să își asigure economiile și să obțină un venit suplimentar din dobînzi.

SEMNAL EDITORIAL

Sub egida editurii Concordia, condusă de juristul Petre Ștețcu, a apărut un nou manual pentru studenții Facultății de Drept și nu numai. Lucrarea - *„Drept civil. Dreptul la moștenire"*, autor *prof. univ. dr. Gheorghe Botea* este structurată în două părți - „Caracterizarea generală a instituției moștenirii în dreptul românesc" și „Devoluția legală a moștenirii", Partea I cuprinde patru capitole - * „Reglementări și unele precizări terminologice; formele moștenirii; * „Caracterele juridice ale transmisiunii moștenirii", * „Deschiderea succesiunii", * „Condițiile generale ale dreptului de moștenire" - iar partea a II-a - * „Conceptul de devoluțiune succesorală legală și condițiile speciale ale dreptului de moștenire legală", „Principii generale ale devoluțiunii legale a moștenirii și excepțiile de la aceste principii", „Reguli speciale aplicabile devoluțiunii legale a moștenirii" și în „Anexă" un „Extras din Regulamentul de punere în aplicare a Legii notarilor publici și a activității notariale, nr. 36/1995".

Cartea domnului prof. univ. dr. general Gheorghe Botea, foarte documentată, cu o bogată bibliografie (autori români și străini) se adresează nu numai studenților ci și profesioniștilor (juriști și notari) și tuturor cititorilor interesați de această problemă, ades întâlnită și pentru mulți necunoscută - dreptul la moștenire.

O șansă unică

SÂNTANA ARE DREPTUL SĂ FIE ORAȘ

CE SE ÎNTÂMPLĂ?

Există momente în viața fiecărei comunități când cei care trebuie să ia **CUVÂNTUL** sunt chiar locuitorii.

Există momente în viața fiecărei comunități când fiecare cetățean în parte și toți împreună pot decide **ÎNCOTRO** s-o ia cetatea.

Există momente în viața fiecărei comunități când cetățenii **TREBUIE** să înțeleagă ce este mai bine pentru ei și pentru urmașii lor.

Pentru locuitorii din comuna SÂNTANA un astfel de moment se va consuma la **REFERENDUMUL** din 26 ianuarie, când vor fi chemați cu toții la urne pentru a spune **da** sau **nu**. În acel moment, pentru câteva clipe, El - locuitorii din Sântana - vor deține **PUTEREA** de a decide pentru ei înșiși.

DE CE ORAȘ?

1. INVESTIȚII, care creează noi locuri de muncă. Astăzi, când traiul de zi cu zi devine tot mai greu, un loc de muncă înseamnă, pentru cei mai mulți dintre noi, singura sursă de venit. Devenind oraș, Sântana va atrage cu siguranță mai mulți agenți economici care vor da de lucru și vor aduce bani pentru comunitate.

2. NOI INSTITUȚII PUBLICE. Astăzi, pentru multe probleme minore (autorizații, pașapoarte, petiții), cetățenii sunt nevoiți să cheltuie bani și timp, pentru a ajunge la oraș, la diverse instituții publice. De acolo, din spatele ghișeelor, nu de puține ori sunt trimiși acasă pentru că le lipsește nu știu ce adeverință. Devenind oraș, aceste probleme se vor rezolva loco, economisind timp, bani și nervi.

3. BANI DE LA BUGET, cu care se vor ilumina străzile, repara drumurile și crea noi servicii pentru cetățeni. Astăzi, fiind comună, vocea primarului de Sântana nu răzbate la fel de puternic ca a unui primar de oraș. Prin dobândirea rangului de oraș, reprezentanții administrației locale se vor putea face mult mai bine auziți și respectați.

4. NU ÎN ULTIMUL RÂND SĂNĂTATEA. Dacă sănătatea ar fi singurul argument care să-i convingă pe locuitori să devină orășeni și tot ar fi de ajuns pentru ca aceștia să spună DA. Vă mai amintiți de câte ori se zvonea că Spitalul din Sântana se va desființa? Ce poate fi oare mai dureros pentru un cetățean decât să bată mereu, bolnav și obosit, drumul până la Spitalul din Arad?

5. VIITORUL COPIILOR. Cine nu-și dorește oare un viitor mai bun pentru copilul lui? Astăzi, o mare parte a elevilor își irosesc timpul pe trenuri, tinerii nu beneficiază de cluburi de tineret, posibi-litățile de a învăța meserie în Sântana sunt foarte limitate. Devenind oraș, Sântana poate stârni un mare interes pentru educația și ulterior fructificarea potențialului tinerilor.

Argumentele expuse sunt doar o parte, credem cele mai importante, din cele 11, câte a identificat primarul Ioan Ilica, pentru a-i convinge pe cetățeni să nu irosească această șansă.

Cine ne garantează nouă, că odată devenită oraș, Sântana se va dezvolta peste noapte? Pe lângă faptul că un oraș poate beneficia, potrivit legii de anumite instituții publice, cu toate beneficiile ce rezultă din înființarea acestora, marele câștig constă de fapt, în altceva. Și anume în accea că devenind oraș, Sântana va putea exploata la maximum potențialul uman și poziția geografică ce o caracterizează.

Cei aproape 14.000 de locuitori, distanța față de Arad și drumul național și nu în ultimul rând calitatea solului - sunt cuvinte „cheie" în strategia oricărui investitor. Și tot atâtea motive ca în 26 ianuarie să dovedim maturitate, spunând DA.

„Să avem grijă - spune primarul **Ilica - ca peste 10-20 de ani, tinerii de atunci să nu ne reproșeze că nu le-am vrut binele. Hotărâți în 26 ianuarie 2003!"** (P)

În urma unui accident de circulație

DOI TINERI S-AU ALES CU FRACTURI LA MÂINI

Pompierii din cadrul Grupului „Vasile Goldiș" au fost solicitați, ieri dimineață, în jurul orei 6,00, pentru a descarcera doi tineri care au rămas prinși într-un autoturism, în urma unui accident. **Dorin Popa** (24 ani) și **Iulian Corbuț** (33 ani), ambii din Arad, se îndreptau spre Șiria cu autoturismul Manta, cu numărul de înmatriculare AR 06 HWN. Din cauza poleiului, la un viraj, Dorin Popa a pierdut controlul volanului intrând într-un copac, aflat pe marginea drumului. Cu toate că autoturismul nu avea viteză, impactul a fost destul de mare. Cei doi au rămas blocați în mașină. Pompierii și ambulanța au sosit imediat la fața locului. **„Am acționat pentru descarcerare prin deschiderea forțată a ușii, pe care am fost nevoiți să o tăiem"**, ne-a informat unul dintre pompieri.

Cei doi tineri au fost transportați la Spitalul județean cu fracturi la membrele superioare.

N. BODRAN

MOȘTENIREA COMUNĂ...

Avraam și-a pus nădejdea în făgăduința lui Dumnezeu. El părăsește un trai confortabil pentru a pleca în țara făgăduinței. Devine străin, împreună cu familia sa, un emigrant chemat să se supună unui proces dureros dar cu siguranță plin de roade și eliberator prin stabilirea în Țara Canaan.

Călătorii spre Emaus sunt forțați să se reîntoarcă la vechile lor locuințe pentru a regăsi impulsul inițial care i-a făcut să-l urmeze pe Iisus, chiar până la cruce. Pe măsură ce aud din nou relatările despre „Moise și toți profeții", le reapare în inimile pline de îngrijorare încrederea și dragostea, semnele comorii divine din interiorul lor, fundamentul nădejdii. Orice creștin nutrește această speranță: nu este apărat de luptele vieții ci i se întărește viața cu o forță senină și plină de încredere.

Părăsirea locului natal, plecarea spre un alt ținut, chiar străin, ne poate face să fim alături de alții astfel încât să-i arătăm lui Dumnezeu „o inimă mare", capabilă să cuprindă comoara pe care El vrea să o dăruiască fiecăruia dintre noi. Această inimă mare este vasul de lut al omenirii, care rămâne pulbere. Ea pare slabă și patetică în prezența acestei comori care dimpotrivă, devine tot mai mare.

Creștinii trebuie să facă cunoscută împreună această comoară care strălucește întru slavă pe fața Celui înviat. Ei își demonstrează moștenirea comună atunci când se arată a fi o comunitate împăcată.

SĂPTĂMÂNA DE RUGĂCIUNE PENTRU UNITATEA CREȘTINĂ

S-au împlinit zece ani de când a fost inițiată „Săptămâna de Rugăciune pentru Unitatea Creștină". În această perioadă, la începutul fiecărui an civil, credincioșii diferitelor biserici din România s-au regăsit și au înălțat rugăciuni pentru realizarea Unității în Iisus Hristos.

În acest an, Săptămâna de Rugăciune se desfășoară în perioada 18-25 ianuarie 2003. Rugăciunea constituie punctul central al identității creștine, creștinii descoperind în ea greșeala separării. Diviziunile nu pot fi rezolvate numai prin dialog teologic, ci și prin rugăciune comună și slujire comună.

Prea Fericitul Teoctist - Patriarhul Bisericii Ortodoxe Române - atrage atenția că „credința religioasă este folosită de unii oameni ca argument pentru justificarea unor acte de violență, care pricinuiesc suferință și chiar moarte". De aceea este imperios necesar ca Bisericile creștine să-și intensifice eforturile și în unitate să prezinte popoarelor mesajul biblic de pace, bunăvoire și dragoste. (Lc. 2, 14).

Lipsa păcii și a dragostei din suflete arată aceleași lipsuri între oameni și popoare. Înstrăinarea omului de Dumnezeu duce implicit la înstrăinarea de semeni. Golul sufletesc ce s-a creat, poate fi umplut cu adevărurile dumnezeiești. Îndumnezeirea omului este posibilă numai prin Iisus Hristos.

Tema din acest an propusă spre reflecție este: „Comoara aceasta însă o avem în vase de lut" (II, Cor. 4, 7). Aceste vase pot deveni vase de cinste (II Tim. 2, 21).

Mântuitorul Iisus Hristos s-a născut în peștera întunecoasă, într-un grajd cu animale și gunoaie. Peștera a fost transformată în biserică, ieslea în altar, locul necuvântătoarelor l-a luat cuvântătoarele, în locul gunoaielor - în pardoseala peșterii - a fost așezată o stea de argint cu inscripția „Aici Fecioara Maria L-a născut pe Iisus". Necurăției i-a luat locul sfințenia; atunci era întuneric, acum luminează candele și sfeșnice cu lumânări.

Cel care a transformat peștera în lăcaș sfânt, El, Mântuitorul Iisus Hristos poate transforma și „vasele de lut" în vase de mare cinste.

Vasul acesta de lut - OMUL - cu trupul lui „este templu al Duhului Sfânt" (I Cor. 6, 19).

„Omul lui Dumnezeu să fie desăvârșit, bine pregătit pentru orice lucru bun" (II Tim. 3, 17).

La un astfel de lucru bun ne-am angajat și noi, conducătorii cultelor religioase istorice din municipiul Arad, în această săptămână.

Slujba ecumenică a început luni, 20 ianuarie 2003, orele 11,30 în Biserica Ortodoxă Sârbă în frunte având-l pe Prea Sfințitul Părinte Dr. Timotei Seviciu - Episcop al Aradului. În după-masa aceleiași zile, la orele 17, toți reprezentanții cultelor istorice au participat la rugăciunea ecumenică în Biserica greco-catolică.

Marți, 21 ianuarie a.c., orele 17,00 „Rugăciune pentru Unitatea Creștină" în Biserica evanghelică (Biserica roșie).

Miercuri, 22 ianuarie a.c., orele 17,30, în Catedrala romano-catolică.

Joi, 23 ianuarie a.c., orele 17,00 în Biserica reformată (str. Eminescu).

Vineri, 24 ianuarie a.c., orele 17,00 în Catedrala Ortodoxă.

Pe parcursul săptămânii a fost evocată UNITATEA în credință în mileniul întâi. Exemplele sunt edificatoare:

1. Sf. Ioan Casian - călugăr scit (din Dobrogea) - hirotonit diacon la Constantinopol, iar preot la Roma.

2. Dionisie cel mic (Exigul) autorul Calendarului creștin, la fel, plecat din Dobrogea, a făcut un nou calcul și i-a determinat pe regii și împărați vremii ca anii să nu se mai numere de la Facerea lumii ca la evrei, nici de la Jocurile Olimpice ca la greci, nici ab Urbe condita ca la romani, ci anii să se numere de la Nașterea lui Iisus Hristos.

Aceștia au fost strămoșii noștri care au trăit în sec. V-VI, în UNITATE de credință, una și aceeași în Răsărit și Apus. Ca și în anii trecuți, și în acest an Prea Sfințitul Timotei a fost dorit și poftit de către toți reprezentanții cultelor istorice în bisericile lor, între credincioșii lor, Prea Sfinția Sa ducând peste tot mesajul Bisericii Ortodoxe Române, al Prea Fericitului Părinte Teoctist - Patriarhul României, arătând inițiativele și pașii concreți făcuți de Prea Fericirea Sa pe calea unității, ca și inițiativele pe plan local luate de Prea Sfinția Sa, bucurându-se de respectul tuturor, fără nici o deosebire.

De la an la an observăm mai multă căldură sufletească, mai multă deschidere spre căutarea căilor, elementelor, punctelor comune, care să ne ducă la UNITATEA dorită de Mântuitorul. (Ioan 17).

Să ne rugăm bunului Dumnezeu ca UNITATEA să rodească dragoste, pace și bună înțelegere, spre preamărirea lui Dumnezeu, spre binele și fericirea noastră vremelnică și veșnică. Amin.

Protopop,
Preot - diacon IOV ORĂDAN

„COMOARA ACEASTA, ÎNSĂ, O AVEM ÎN VASE DE LUT"

În prioada 18-25 ianuarie credincioșii mai multor Biserici creștine s-au rugat împreună. Tema aleasă pentru meditare în cele opt zile a fost deosebit de semnificativă și chiar tulburătoare: **„avem comoara aceasta în vase de lut, ca să se învedereze că puterea covârșitoare este a lui Dumnezeu și nu de la noi"** (II, Corinteni 4,7). Conducătorii Bisericilor au transmis mesaje de frățietate pentru serviciile ecumenice din timpul „Săptămânii de Rugăciune pentru Unitate creștină". Redăm câteva fragmente, credem, edificatoare:

„La începutul fiecărui an, cum a devenit deja o tradiție, credincioșii diferitelor Biserici din România se regăsesc unii cu alții, în aceste zile ale Săptămânii de Rugăciune pentru Unitatea Creștină, pentru ca, împreună, să dea slavă lui Dumnezeu Celui în Treime lăudat.

Textul biblic care ne-a fost propus spre reflecție „avem comoara aceasta în vase de lut" (2 Corinteni 4,7) ne poartă cu gândul la bogăția sufletească a fiecărei persoane creată după chipul lui Dumnezeu și care se cere a fi desăvârșită, prin asemănarea cu Creatorul său. Din această perspectivă, viața creștinului capătă o valoare deosebită prin lumina adusă în lume de Învierea Fiului lui Dumnezeu întrupat, Cel Care S-a jertfit pentru noi oamenii și a suferit moartea pentru a noastră mântuire."

(TEOCTIST, PATRIARHUL BISERICII ORTODOXE ROMÂNE)

„Să mulțumim lui Dumnezeu, Cel în Treime adorat, că interesul diferitelor Biserici și comunități eclesiale creștine pentru refacerea unității pierdute se manifestă tot mai puternic, desigur și cu real folos. Este un semn că ne-unitatea a devenit deranjantă, provocând chiar mâhnire, nemulțumire și durere profundă Bisericilor. Ne-unitatea a pus în alertă creștinătatea fărâmițată care, în imposibilitatea de a reface ceea ce a stricat și a pierdut prin forțele proprii, să alerge la Cel ce este Izvorul unității: Dumnezeu-Treime în Unime."

(LUCIAN, ARHIEPISCOP ȘI MITROPOLIT AL BISERICII ROMÂNE UNITE CU ROMA, GRECO-CATOLICE)

„În asemenea momente avem și speranța că rugăciunea comună dărâmă zidurile suspiciunii, urii și aduce oamenii laolaltă. În lumea noastră de azi, când nu numai în multe puncte ale Terrei ci și de multe ori în vecinătatea noastră imediată avem experiența lipsei de dragoste și simțim pornirile dușmănoase, avem mare nevoie de acest efect al rugăciunii comune."

(GÉZA PAP, EPISCOP BISERICA REFORMATĂ DIN TRANSILVANIA)

„Sunt foarte recunoscător că gândul central al „Săptămânii de Rugăciune pentru Unitatea Creștină" din anul 2003 este această comoară încredințată nouă, oamenilor slabi de către Dumnezeu, pentru care se roagă poporul credincios al Bisericii Creștine Universale oriunde s-ar afla în lume. Să ne rugăm împreună, în comunitate, pentru ca în fragilitatea noastră umană Dumnezeu să ne dea putere să putem fi purtătorii și dătătorii mai departe ai acestei comori scumpe, slujind prin aceasta în fiecare zi a existenței noastre măreția lui Dumnezeu și mântuirea oamenilor."

(MÓZES ÁRPÁD, EPISCOP AL BISERICII EVANGHELICE LUTHERANE DIN ROMÂNIA)

Sfânta Meteora

„LOC SFÂNT, IMUABIL ȘI INVIOLABIL"

Un loc misterios, o strălucită cetate mănăstirească fixată pe uriașe stânci abrupte, care se înalță mândră în nord-vestul câmpului thessalian și-ți dă un sentiment ciudat, dintre cele mai paradoxale în ă lumea, un amestec de teamă și admirație.

Meteora înseamnă „a pluti în aer", iar mănăstirile Meteorei trebuie căutate într-adevăr în apropierea cerului.

Această așezare monastică constituie cel mai mare și mai important centru monastic ortodox al teritoriului grecesc, după Muntele Athos. Între latura nord-vestică a zonei tessalice, din timpuri străvechi se înalță tăcuți și neclintiți, mândri și impozanți, uriașii de piatră ai Sf. Meteora - situată între masivii muntoși ai Pindului și ai Antiohasiei, lângă albia râului Pinos, turnuri care domină natura și îngeri păzitori ai orașului Kalambaka și ai satului Kastraki.

Kalambaka, oraș vechi, care după cum spuneau istoricii Stravon și Livios se numea „Eghinion". În anul 167 î. Hr., cuceritorii romani l-au distrus, dar locuitorii care au supraviețuit au reușit să-l reconstruiască. Mai târziu, în timpul ocupației turcești, cuceritorii îl numesc „Kalambak".

O descriere a vechiului oraș Kalambaka ne dă suedezul J. J. Bjornstahl, care a vizitat orașul în 1779.

După trei ore de călătorie am ajuns în satul grecesc Staghi, pe care turcii îl numesc Kalambak și unde există zece mănăstiri creștine, dar nici o geamie...

Astăzi Kalambaka are pentru vizitatorii care vin să vadă Meteora (care este la numai 5 km) minunate hoteluri moderne care oferă tot confortul.

Populația județului Kalambaka, compusă dintr-un municipiu, 50 comune și 81 de cartiere, numără aproximativ 32.000 de locuitori.

Kastraki, sat mic, pitoresc, cuibărit în brațele unor stânci uriașe care par să-l protejeze, este ultimul colț al vieții lumești. Numele acestui sat este dat de o cetate bizantină, din care s-au salvat câteva ruine. Pădurea de piatră a stâncilor, creată de Dumnezeu, constituie unul dintre cele mai minunate și mai sugestive fenomene geologice ale planetei noastre.

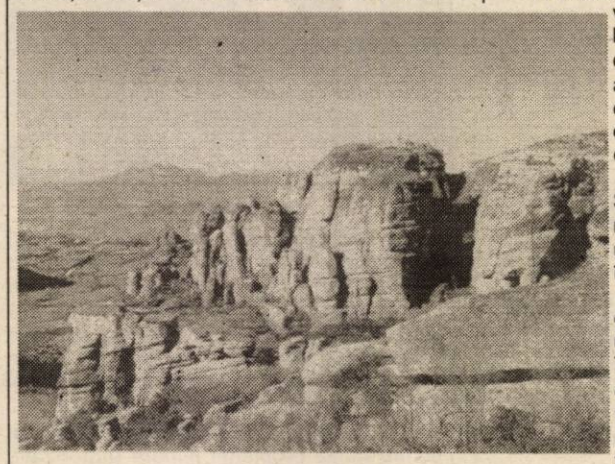

Cea mai plauzibilă teorie susține crearea stâncilor datorită unui con în formă de deltă, constituit din pietre de râu și nămol, care se vărsau în vechiul lac tessalic.

După separația geologică a masivilor muntoși ai Olimpului și ai Ossei, apele lacului au găsit ieșire în Marea Egee prin valea Tembi. Atunci acest masiv în formă de deltă s-a scindat în pietre și în uriașe stânci compacte, cu înălțimi de până la 400 m.

Pe culmile neumblate ale acestor stânci binecuvântate de Dumnezeu, îndrăznețul și hotărâtul ascet a descoperit calea care călăuzește spre locurile cerești. De aceea și stâncile, care se găsesc între cer și pământ, au fost numite „Meteora" de către cuviosul Atanasie Meteoritul, ctitorul Marii Mănăstiri Meteora.

Cele dintâi mențiuni ale istoriei Sfintei Meteora se pierd în negura miturilor și tradițiilor. Primii sihastri au urcat pe aceste stânci uriașe cu mult înainte de sec. X d. Hr.

De atunci 24 de mănăstiri și încă cele de mai înainte existente iau naștere spre slava lui Dumnezeu. Dar, încetul cu încetul, această sfântă așezare începe să decadă și astăzi sunt în stare de funcționare doar șase mănăstiri: Metamorfosis (Schimbarea la față), Varlaam, Sfântul Nicolae Anaparisas, Russanu, SfântaTreime și Sfântul Ștefan, în timp ce din celelalte mănăstiri unele s-au ruinat (Sfântul Duh, Sfântul Dimitrie, Sfântul Nicolae Padova, Sfântul Antonie, Sfânta Mănăstire Pantocrator Ipsilatera, Sfântul Gheorghe Mandilas, Întâmpinarea Domnului), iar altele au dispărut total.

RAMONA PETRUȚ
OANA BALICA

În Cupa Regiunii Europene la baschet masculin

ARADUL AR PUTEA ÎNVINGE LIMASSOLUL ÎN CURSA PENTRU ORGANIZAREA TURNEULUI FINAL

Lucrurile sunt departe de a fi lămurite în ceea ce privește organizarea „Final Four" al „Europe Regional Challenge Cup". Chiar dacă, la un moment dat, se părea că Ciprul va câștiga „bătălia" organizării, prin prezența a două echipe din Limassol în faza finală a competiției, situația s-a schimbat radical. Aradul are mari șanse de a primi dreptul de a organiza „Final Four", o veste ce, fără îndoială, va umple de bucurie inimile suporterilor arădeni. **„În urma raportului suplimentar întocmit de observatorul FIBA și a vizionării casetei video cu ultimul meci al West Petromului de pe teren propriu, conducerea FIBA ne-a solicitat date suplimentare și scrisori de intenție"** - ne-a declarat Stelian Văduva, directorul DJTS Arad. Ieri, pe adresa FIBA au fost trimise adrese oficiale din partea DJTS Arad, Primăriei Arad, FR Baschet și M.T.S. La fel și conducerea clubului West Petrom a (mai) solicitat o dată dreptul de a organiza „Final Four".

Chiar dacă încă nimic nu e bătut în cuie și e prematur să ne bucurăm, cert este că Aradul a reintrat în cărți pentru organizarea fazei finale a „Europe Regional Challenge Cup".

DANIEL SCRIDON

VA DA F.C. UTA 20.000 DE DOLARI PENTRU NANU?

Știrea publicată în ziarul nostru de ieri, cu privire la transferul „olandezului" Ștefan Nanu la FC UTA a creat multă zarvă. Mulți s-au grăbit să catalogheze știrea drept fantezistă, inclusiv persoane din conducerea clubului UTA. Ce nu știu sau... se fac că nu știu, „necredincioșii", e că fostul internațional, Ștefan Nanu, a fost miercuri, 22 ianuarie a.c., în Arad. Cunoaștem scopul prezenței acestuia în orașul nostru și ceea ce a discutat cu un important om de afaceri arădean. La revenirea din Olanda, Nanu a promis că se va opri la Arad și ... ar putea ajunge la F.C. UTA.

Surse demne de încredere ne-au comunicat că în schimbul a 20.000 dolari, fostul fundaș al echipei Vitesse Arnheim ar fi gata să evolueze în retur sub culorile „Bătrânei Doamne". Întrebarea care vine firesc este: ***„se vor mai găsi 20.000 de «verzișori» pentru Nanu, după ce s-au investit 100.000 de dolari în antrenorul Numweiller?***

Om trăi și om vedea...

D. SCRIDON

RONALDO - ȘEFUL LUI STELEA

◆ Fără îndoială unul dintre cele mai mediatizate personaje ale eternei și fascinantei Românii, este miliardarul oltean, Dinel Staicu. Nu trece zi de la Bunul Dumnezeu fără ca mintea patronului de la Universitatea Craiova să nu născocească câte o idee de lasă cu gura căscată o întreagă națiune. Mai ieri, alaltăieri, Staicu anunța oficial deschiderea unui muzeu memorial dedicat dictatorului Nicolae Ceaușescu, pentru ca după numai o zi să declare că e dispus să-l aducă în fotbalul autohton pe controversatul fotbalist englez, Paul Gasscoigne. Pentru un an în curtea „Științei", fostul căpitan al naționalei Albionului ar primi 150.000 de dolari, dar suma se poate negocia căci ambiția prosperului om de afaceri nu cunoaște limite. Cunoscut pentru viața extrasportivă dezordonată, „Gazza" ar fi mentorul potrivit pentru showmen-ii Luțu și Sava. ◆ La o partidă de golf, fiul președintelui clubului UD Salamanca l-a convins pe brazilianul Ronaldo să investească în echipa din liga secundă spaniolă, la care evoluează și internaționalul român, Bogdan Stelea. Așadar, pentru 30.000 de dolari, contravaloarea acțiunilor cumpărate de atacantul seleçao, „Arnold" va avea un nou șef, chiar în persoana celui mai bun fotbalist al planetei în anul 2002. ◆ Cel mai „vânat" fotbalist român din acest mini-mercato, Cristian Chivu, are mari șanse de a evolua încă din această iarnă pentru clubul italian, A.S. Roma. Lacunele din defensiva capitolinilor l-au determinat pe președintele Franco Sensi să pună imediat la bătaie 15 milioane de euro, pentru a-l aduce în Cetatea Eternă pe jucătorul dorit și de alte cluburi de top ale Europei, Real Madrid, F.C. Barcelona sau A.C. Milan. Problemele financiare ale lui AJAX ar putea grăbi tratativele dintre gruparea olandeză și vicecampioana Italiei. ◆ Rapidistul Marius Mălăbărășanu este ca și transferat la formația lui Mircea Lucescu, Beșiktaș. Deși Adrian Iencsi era favorit pentru o „aventură" la echipa turcă, plecarea mijlocașului brazilian Amaral pare a fi înclinat balanța în echipa lui „Mălădă". ◆ În urma întâlnirilor de miercuri seara, am mai aflat numele a două semifinaliste ale Cupei Italiei la fotbal. Astfel, echipei romane Lazio, calificate încă de marți, i s-a mai alăturat concitadina, A.S. Roma, învingătoare pe teren propriu cu 6-3 în meciul împotriva Vicenzei și A.C. Milan, ce a zdrobit cu 5-2 echipa Chievo Verona chiar în fieful acesteia din urmă. Penultimul act al competiției programează eternul derby: Lazio-Roma, în timp ce diavolul milanez va înfrunta ori pe Juventus, ori pe A.C. Perugia. ◆ Ocupând primul loc în grupă, echipa de volei masculin, Petrom Ploiești s-a calificat în sferturile de finală ale Top Teams Cup. În ultima etapă „petroliștii" au câștigat, în deplasare, cu 3-1 (29-27, 25-21, 21-25, 25-23) partida cu formația portugheză GC Esmoriz. Pentru sferturile de finală au mai obținut accesul două teamuri din Olanda și Ucraina și câte unul din Macedonia și Estonia.

Bursa știrilor

CĂLIN MNERIE

Baschet

TURNEU DE JUNIOARE LA SALA SPORTURILOR

Polivalenta arădeană găzduiește timp de două zile, mai precis sâmbătă și duminică, un turneu de baschet din cadrul Campionatului Național de junioare I. Programul de disputare al jocurilor este următorul:

● *sâmbătă, ora 9,30* **CSȘ Timișoara - Liceul „Mihai Eminescu" Oradea; *ora 12*** **B.C. ICIM LPS CSȘ Arad - CSȘ Satu Mare; *ora 17*** **CSȘ Timișoara - CSȘ Satu Mare; *ora 18,30*** **B.C. ICIM LPS Arad - Liceul „Mihai Eminescu" Oradea.**

● *duminică ora 9,30* **CSȘ Satu Mare - Liceul „M. Eminescu", *ora 11*** **B.C. ICIM LPS Arad-CSȘ Timișoara.**

Baschet masculin

West Petrom Arad - Univer Kecskemét 75-81

Faze spectaculoase, slam-dunk-uri, coșuri de trei puncte. Toate s-au putut regăsi aseară, la Sala Polivalentă, în meciul de verificare susținut între West Petrom Arad și divizionara A maghiară, Univer Kecskemét. Publicul prezent în număr destul de mare în tribune (ținând cont de caracterul partidei) a gustat din plin din frumusețea acestui sport. Scorul, autorii punctelor practic nu au contat. Important a fost că echipele și-au verificat potențialul și s-au rodat jucătorii. La West Petrom au absentat cei trei „internaționali", Lăpuște, Szijarto și Burlacu, iar Betea și Veres, care au acuzat accidentări pe parcursul disputei, au fost folosiți mai puțin.

Aspectele inedite, de culoare le-au reprezentat virtuozitățile lui Clark, „triplele" lui Anghel, una dintre ele, anulată pe motivul depășirii timpului regulamentar, din propria jumătate de teren (!), duelul americanilor, grupările aliniind trei respectiv doi baschetbaliști de peste Ocean și, nu în ultimul rând, cuplul de arbitri - Dan Moraru, antrenorul BC ICIM Arad și Răzvan Puf.

Cât privește evoluția ostilităților, după două sferturi echilibrate (11-5, min. 4; 11-12, min. 7; 16-12, min. 8; 32-23; min. 15), oaspeții au beneficiat de ușoare avantaje și, având controlul, au izbutit să se impună. Rezultatul pe reprize: 24-21, 18-21, 15-19, 18-20. Al doilea joc este programat astăzi, cu începere de la ora 12,00.

ADRIAN HĂRȚĂU

TUR DE ORIZONT PRINTRE DIVIZIONARELE C ARĂDENE

„Tricotorii" se pregătesc de întâlnirea cu RADU NUNWEILLER

Mâine, la ora jocului cu F.C. UTA, se vor împlini zece zile de când F.C. Tricotaje Ineu a început pregătirile pentru returul ce se dorește a fi încununat cu obținerea promovării în Divizia B. Deși, normal ar fi fost ca jucătorii să fie puțin „cruțați" de tehnicianul Sorin Cigan până la plecarea în cantonament, acesta a fost nemilos la antrenamente, poate și pentru faptul că dorește ca elevii săi să dea o replică dârză „Bătrânei Doamne". Pe acest fond au apărut și două nefericite indisponibilități, portarul Balint și fundașul Jurcă, care se pregătesc la intensitate redusă.

Deocamdată, de pe lista de patru jucători vizați pentru un transfer la Ineu, doar fundașul Socaciu s-a alăturat lotului, restul, divizionari B de la „U" Cluj și Zlatna, urmând să sosească până sâmbătă. Se mai poartă tratative și pentru Ardelean (Electrica Timișoara), în timp ce contactele cu fostul telefonist, Militaru, au fost întrerupte datorită pretențiilor salariale exagerate exprimate de jucător. În ceea ce îl privește pe ex-textilistul Diaconescu, există șanse infime ca acesta să fie cooptat la F.C. Tricotaje datorită vârstei sale înaintate (35 de ani) chiar și pentru nivelul Diviziei C.

Există și o listă a renegaților, cărora li s-ar putea adăuga și alți 2-3 fotbaliști de valoarea eșaloanelor superioare. În acest sens, directorul executiv al „tricotorilor", Cornel Gaie, și-a exprimat chiar un regret: **„Păcat că UTA nu a avut ochi și pentru câțiva dintre jucătorii noștri".** Dar dacă datele problemei se vor schimba la finalul jocului amical de sâmbătă?

CĂLIN MNERIE

Invazie de juniori la FC Telecom Arad

Sub comanda tânărului antrenor Marius Grad, „telefoniștii" se pregătesc la Arad, efectuând câte un antrenament pe zi, deocamdată pe terenul din Micălaca.

„Pentru că a început să se înmoaie terenul, va trebui să găsim un alt loc pentru antrenamentele dinaintea plecării în cantonament de la Vața" - ne-a declarat antrenorul-jucător Marius Grad.

Din cei 21 de jucători care vor pleca în cantonament, mai mult de jumătate sunt juniori sau jucători care au terminat anul trecut junioratul. Această invazie de tineri în formația „telefonistă" ne arată faptul că președintele Gh. Marinca pune un mare accent pe schimbul de mâine. Sigur, boss-ul lui FC Telecom și-a dat seama că e mult mai bine - mai ales ieftin - să ridici o echipă cu jucători proveniți din pepiniera proprie.

De la Marius Grad am aflat și programul jocurilor de verificare de după stagiul centralizat de la Vața (27 ianuarie - 4 februarie). F.C. Telecom va juca: cu Șoimii Pâncota (marți, 4 febr.), cu Comera Arad (joi, 6 febr.), cu Frontiera Curtici (sâmbătă, 8 febr.), cu CFR Timișoara (marți, 11 febr.), cu Victoria Nădlac (joi, 13 febr.) și cu Tricotaje Ineu (sâmbătă, 15 febr.). Apoi, poate să înceapă returul...

D. SCRIDON

West Petrom - în plin cantonament, la Valea lui Liman

Plecați luni dimineață în stațiunea timișană, Valea lui Liman, jucătorii divizionarei C, West Petrom Arad își continuă pregătirile în regim centralizat sub comanda lui Feri Tisza. Până pe 1 februarie a.c., „petroliștii" își vor reîncărca „bateriile" în tradiționalul loc de cantonament, urmând să dispute apoi o serie de jocuri amicale până la reluarea campionatului, inclusiv un turneu de câteva jocuri în străinătate.

Despre pregătirile celei mai bine clasate dintre divizionarele C arădene la finele turului, vom reveni într-un amplu foto-reportaj în ziarul nostru de luni.

D. SCRIDON

Frontiera Curtici ar putea „sări" cantonamentul

Inițial, Frontiera Curtici ar fi trebuit să plece în cantonament la Moneasa în 25 ianuarie. Acest lucru nu se va mai întâmpla însă, deoarece au apărut unele neînțelegeri privind cazarea în stațiune a jucătorilor și a conducerii tehnice.

Mihai Sârbuț, aproape de o revenire la Frontiera Curtici

Totuși, dacă divergențele vor fi soluționate, echipa va pleca în cele din urmă într-un stagiu de pregătire dar, dacă acest lucru nu se va rezolva până în 29 ianuarie, „principalul" Sandu Gaica ne-a declarat că va renunța la cantonament, urmând a continua cu antrenamente și jocuri amicale.

La capitolul jucători noi, cu Frontiera se pregătesc mijlocașii Adelin Roșca (A.C. Universitatea), Ionescu (Olimpia Bârzava), Sârbuț (West Petrom) și portarul Fador (Comera Șofronea), singurii care nu se mai numără printre componenții echipei de la granița fiind Oiță și Bilan.

RADU ROMANESCU

ACU Arad, în febra pregătirilor

Cu Stupar, dar fără Mariș

Pentru elevii antrenați de Marcel Coraș aceste zile sunt ultimele înainte de plecarea în cantonament. Acest fapt se va produce duminică după-amiază, iar lotul va cuprinde 24 de jucători. Pentru o săptămână, ACU Arad va trage la hotelul „Codru Moma", din Moneasa.

Singura noutate din lot este Stupar, iar Mariș a dezertat, plecând să-și încerce norocul în Ungaria.

Fostul jucător al Stelei, Chiorean, se va despărți duminică de ACU, deoarece - susțin „gurile rele" - nu s-ar fi înțeles cu conducătorii clubului.

Pentru Cătălin Almăjan există discuții de genul „îl ducem, ori nu, în cantonament?" Se pare că astăzi este o zi decisivă, în privința soartei pe care o va avea fostul jucător al UTA-ei.

Deși au încercat să ascundă faptul că și Bogoșel ar putea semna pentru ei, conducătorii de la ACU au recunoscut - până la urmă - că acesta ar putea juca în retur pentru echipa lui Coraș.

LEO S.

safilar

Importator și distribuitor pentru România al produselor AmbiPur, Kiwi Pratico, Frisbi, Taboo

angajează pentru punctul de lucru ARAD

AGENT DE VÂNZĂRI
pentru județul Arad

CERINȚE:
– experiență relevantă în vânzări
– permis categ. B
– seriozitate, dinamism și perseverență
– prezență agreabilă
– domiciliul stabil Arad

OFERIM:
– salariu motivant+bonuri de masă
– mașină de serviciu
– un mediu de lucru motivant și orientat către performanță

C.V. se transmite prin fax: 0257-287414

CEL MAI IEFTIN AUTOTURISM DE IMPORT, ACUM LA UN PREȚ INCREDIBIL:

SUZUKI SWIFT de la 5.389 € (fără TVA)

DOAR ACUM ! 10 % ! REDUCERE

- STOC LIMITAT!
- VÂNZĂRI CASH, ÎN LEASING SAU PRIN CREDIT BANCAR
- GARANȚIE 3 ANI SAU 100.000 km (6 ANI LA CAROSERIE)
- dotări standard: dublu airbag, închidere centralizată, geamuri și oglinzi acționate electric
- opțional: ABS, servodirecție, aer condiționat
- motorizări: 1.0 sau 1.3, injecție electronică

NOU! AUTOMOBILE SUZUKI SECOND HAND!

RS SARA MOTORS s.r.l. , Calea Aurel Vlaicu, bl. 1, parter
Tel./fax 0257/22.92.72, 25.39.29, www.suzukivest.ro

Societatea internațională
Pagini Aurii S. A.
angajează pentru Arad

PAGINI AURII GOLDEN PAGES

AGENȚI DE VÂNZĂRI

Candidații trebuie să îndeplinească următoarele condiții:
1. Experiență de minim 2 ani în domeniul vânzărilor
2. Entuziasm și putere de muncă
3. Abilitatea de a vinde
4. Situația militară clarificată (pentru bărbați)
5. Preferabil studii superioare definitivate
6. Domiciliul în Arad
7. Disponibilitatea pentru deplasarea temporară în afara filialei
8. Permis de conducere categoria B

Vă așteptăm să vă alăturați unei echipe tinere și dinamice într-o companie de renume.

Candidații selecționați vor participa la un curs de instruire.
Trimiteți un CV până la data de 7.02.2003 pe adresa Pagini aurii SA, Bd. Timișoara nr. 5, sector 6 București, prin fax la nr. 021-20.20.929 sau e-mail traian.ionel@paginiaurii.ro, în atenția Departamentului de resurse umane cu specificația obligatorie a codului de post 001.
CV-urile vor fi tratate cu confidențialitate. Numai candidații care îndeplinesc condițiile cerute vor fi contactați.
(3235862)

Investițiile **societății de asigurări**

INTERAMERICAN

se întorc în favoarea ta

Prin plasamente sigure și profitabile INTERAMERICAN România a obținut în 2002 un randament investițional de

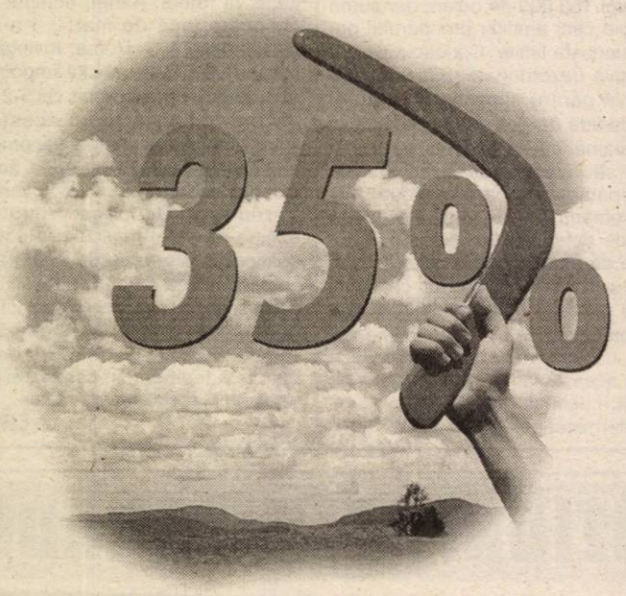

pentru clienții săi

Procentul de mai sus reprezintă rezultatul investițional mediu net obținut prin investirea rezervelor matematice aferente contractelor de asigurare de viață de tipul Pensia Ta, Viața Ta, Liniștea Ta și Comoara Ta în conformitate cu condițiile contractuale ale contractelor de asigurare.

INTERAMERICAN ROMANIA MEMBER OF EUREKO GROUP

mai mult ca sigur

www.interamerican.ro | informații la tel: 0257 21 33 66 (3235843)

ASIGURĂRI ATLASSIB

Incheie asigurarea obligatorie RCA 2003 la ATLASSIB şi poti castiga:

Premiul I: 1 autoturism SKODA FABIA

Premiul II: 2 autoturisme DACIA SUPERNOVA

Premiul III: 10 televizoare

si multe alte premii (radio-casetofoane auto, anvelope si promotionale)

AsigURĂRI de bine !

Sucursala Arad: Str. Iuliu Maniu bl. P2, apt. 1
Nadlac: Str. Independentei nr. 32

(2734541)

Roupel 2000 S.R.L.

CAUTÃ DISTRIBUITOR PENTRU FILTRE DE APÃ POTABILÃ!

FILTRELE DE APĂ POTABILĂ PE CARE LE IMPORTĂM SUNT RECUNOSCUTE PE PLAN INTERNAȚIONAL CA FIIND DE CEA MAI BUNĂ CALITATE IAR DIN MARTIE 2003 VOR FI PREZENTE ŞI PE PIAȚA DIN ROMÂNIA.

Calea Dorobanților 196, Sector 1, Bucureşti
Tel: 004 021 2318890 004 021 2318891
Fax: 004 021 2318892 (3235859)

S.C. Brau Union Romania S.A.

Arad, Calea A. Vlaicu nr. 270

Dorește colaborare pentru înființarea culturii orzoaică primăvara

Se asigură conform contract 2003:
- sămânță orzoaică
- recepția orzoaicei

Pentru detalii, persoană de legătură:
ing. Adrian Tomescu - 072-33.88.833
ing. Dinu Berohom - 072-33.88.113
sau telefon direct 0257-272.474; 0257-241.520
(3912543)

S.C. EUROCOOP SRL

Ineu, str. Republicii nr. 23-27, jud. Arad

Societate comercială cu patronat străin specializată în industria textilă-lenjerie de corp caută firme cu profil confecții-textile din județ, în vederea încheierii de contracte de colaborare.

Informații la sediul firmei sau la telefon 0257-206.242
(4780812)

OFERTA PROMOȚIONALĂ! EURO-CASSA S.R.L.

ÎMPRUMUTURI

de la 10-40 milioane - comision 14% pe an
și de la 50-500 milioane - comision 6% pe an
pentru imobile, mașini etc.

ORAR 9,00-17,00, B-dul Decebal nr. 2-4, cam. 211.
(S.C. PROIECT) Telefon: 284.390 (1587260)

ASIROM

S.C. Asigurarea Românească - ASIROM S.A.

cea mai mare societate de asigurare din țară îți oferă șansa unei cariere

TRAINER

Atribuții: trainerul va organiza și susține activitatea de pregătire profesională.

Cerințe:
- studii superioare, de preferat absolvenți de psihologie/marketing/finanțe-asigurări, promoțiile 2000-2002
- cunoștințe de limba engleză
- cunoscător al pachetului Microsoft Office
- aptitudini avansate de comunicare
- dornic să lucreze cu oamenii
- ambițios, dinamic, cu spirit de echipă

Oferim:
- mediu de lucru profesionist în cadrul unei echipe tinere
- training inițial și permanent
- condiții avantajoase de salarizare

Dacă vă recunoașteți în aceste cerințe, trimiteți CV-ul și scrisoarea de intenție, precizând numărul de telefon unde puteți fi contactat, între orele 8,00-17,00, la Sucursala ASIROM, str. N. Grigorescu nr. 1-3 și la fax nr. 255925, cu mențiunea REF: Trainer. (3235846)

S.C. INDAGRARA PRODCOM S.A.,

cu sediul în Arad, Calea Aurel Vlaicu nr. 274,

angajează **MAISTRU CONSTRUCTOR** cu experienţă pentru amenajări interioare şi exterioare, în cadrul societăţii.

Cererile însoţite de Curriculum Vitae se vor depune la secretariatul societăţii până la data de 3.02.2003.

Relaţii suplimentare la biroul Resurse Umane al societăţii, telefon 243.348, 243.398, int. 154.

(3912528)

ANGAJĂM

1. Operator contabil (PC) pentru evidenţe gestiune (intrări-ieşiri), înregistrări contabile primare
- foarte bine Ciel (**sub Windows**)
- constituie avantaj operare Word, Excel + Internet

2. Magaziner- gestionar

3. Agent livrări - şofer cat. B, C şi E

4. Agent vânzări

- Minim liceu
- Limba engleză şi/sau maghiară bine
- constituie avantaj

Rugăm CV scris de mână pe C-lea Timişoarei, nr. 41.

(3912546)

ARCHIMEDES CONSULTING GROUP

DEPARTAMETUL RESURSE UMANE

recrutează pentru un important client al său din ARAD, Firmă italiană care produce obiecte din ceramică artistică :

cod 0222

- personal feminin care doreşte să lucreze, dacă se poate cu experienţă, în domeniul artistic
- personal masculin care doreşte să lucreze la vopsit, confecţionat şi ambalat obiecte din ceramică.

Se ofera un salariu atractiv, munca intr-o companie serioasa, posibitati de crestere si perfectionare.

Trimiteti CV, cu specificarea codului postului, pana in 31.01.03 la:

Archimedes Consulting Group – str. Vasile Goldiş nr.12A, tel/fax: 057-254677, e-mail: archimedes@dntar.ro

(3912544)

S.C. EKR ELEKTROKONTAKT ROMÂNIA S.R.L.

S.C. ELEKTROKONTAKT ROMÂNIA S.R.L. este o societate cu capital integral german, care activează ca furnizor în domeniul cablajelor pentru industria de automobile.

De 6 ani producem cu mare succes componente şi cablaje electronice pentru clienţii noştri din întreaga lume.

În vederea dezvoltării activităţilor noastre din Pâncota, judeţul Arad, angajăm:

PERSONAL PENTRU IMPLEMENTAREA UNUI SISTEM DE ÎMBUNĂTĂŢIRE CONTINUĂ A PROCESULUI DE PRODUCŢIE

Cerinţe:
- Studii superioare (de preferinţă tehnice)
- Cunoştiinţe avansate de limba germană
- Cunoştiinţe operare calculator (Windows, Word, Excel)
- Flexibilitate (permis de conducere)

Se oferă:
- Posibilitatea de a lucra în cadrul unei companii multinaţionale
- Specializări în ţară şi străinătate
- Perspective de promovare
- Salarizare atractivă

Dacă sunteţi interesat, trimite-ţi CV-ul şi scrisoare de intenţie în limba germană la sediul firmei:

S.C. EKR ELECTROKONTAKT ROMÂNIA S.R.L.
Str. Ghioceilor, nr. 6, 2977 Sântana, jud. Arad
Tel. 0257-462089
Fax. 0257-462090
e-mail:ekr@inext.ro
În atenţia D-şoarei Roswita Retter
Resurse Umane

(3235866)

SC „PAB ROMÂNIA" SRL

cu sediul în Arad, str. Buşteni nr. 8, tel. 0257-253399, 279988

angajează personal calificat în meseriile:

- **inginer sudor**
- **sudor**
- **lăcătuş**

Cei interesaţi se vor prezenta la interviu la sediul firmei în data de 27.01.2003, ora 12,00, cu buletin şi acte privind calificarea.

(3235860)

Camera de Comerţ, Industrie şi Agricultură a Judeţului Arad
DIRECŢIA TÂRGURI - EXPOZIŢII

CONFORT construct

20-23 MARTIE 2003

Târg internaţional de tehnologii şi materiale de construcţii,decoraţiuni interioare, mobilier, servicii conexe

Dacă lipsiţi de la acest târg, oamenii îşi vor pune întrebări...!

EXPO ARAD INTERNAŢIONAL
Şos. Arad - Nădlac, FN
Tel. +40-0257-216 520; Fax: +40-0257-216 521
Persoana de contact: Cimi ENACHE
E-mail: expo3@ccia-arad.ro

(c. 39)

ARAUTO LEASING

import auto - finanţări leasing

ARAUTO LEASING SRL
str. Dr. Ioan Raţiu nr. 13
telefon: 0745/10 63 63
www.arautoleasing.ro

	CIP	LEASING
AUDI A4 AVANT 1.9 TDI - 115 CP (AN FABRICATIE 2000)	13.200 €	398 €
VW PASSAT VARIANT 1.9 TDI - 115 CP (AN FABRICATIE 2000)	12.800 €	386 €
FORD MONDEO TURNIR TDI - 115 CP (AN 2001, TEMPOMAT, NAVI, FULL OPTION)	14.750 €	444 €
OPEL ASTRA 1.6 BENZINĂ (AN FABRICATIE 2000)	6.800 €	204 €

Din lotul de peste 2000 de **AUTOTURISME** şi **AUTOUTILITARE** puteţi alege modelul dorit

RATA LUNARĂ CONŢINE CASCO+DOBÂNDĂ+TVA

(2734193)

FINANŢARE LEASING CU 30% AVANS
12, 24, 36 sau 48 RATE LUNARE

OMNIASIG

Member of TBIH GROUP

ASIGURAREA OBLIGATORIE AUTO 2003

MARELE PREMIU - 1 MILIARD DE LEI
20 X 100 MILIOANE DE LEI
20 X 50 MILIOANE DE LEI

EŞTI ASIGURAT ŞI... BOGAT !!!

Completaţi şi trimiteţi Talonul Promoţional la oricare dintre sucursalele OMNIASIG sau la Sediul Central din B-dul Aviatorilor nr. 28, sector 1, Bucureşti până la data de 31 ianuarie 2003 (data poştei). Tragerea la sorţi a câştigătorilor va avea loc în data de 28 februarie 2003.

(2734830)

S.C. EKR ELEKTROKONTAKT ROMÂNIA S.R.L.

De 6 ani producem în apropiere de Arad, componente electrice pentru industria de automobile. Pentru o creştere planificată, căutăm colaboratori în domeniul economic, tehnic şi al calităţii.

Cerinţe: - cunoaşterea limbii germane
- flexibilitate, iniţiativă
- capacitatea şi dorinţa de a lucra în echipă

Se oferă posibilitatea de a lucra în cadrul unei companii de talie internaţională, pespective de promovare şi un pachet salarial atractiv.Cei interesaţi sunt rugaţi să trimită CV-ul şi o scrisoare de intenţie la următoarea adresă:

S.C. EKR ELECTROKONTAKT ROMANIA S.R.L.
Sântana 2977, str. Ghioceilor, nr. 6
Tel. 0257-462089
Fax. 0257-462090
În atenţia D-şoarei Roswita Retter
Resurse Umane

(3235865)

podele laminate

de la 159.000 lei/mp* *(cu TVA inclus)*

casa ta arată altfel !

PROGES
str. Dorobanţi 55, telefon 0257/282.021; 0745.482.344

(c.581)

SC BAT ARAD SA

cu sediul în Arad, str. Poetului nr. 131/a

ANGAJEAZĂ
- **electrician întreţinere maşini unelte**
- **automacaragiu autorizat ISCIR**

Informaţii suplimentare se pot obţine la telefoanele nr. 0257/289700; 273242 interior 117.

(3235864)

S.C. „Building" S.R.L.

Arad, str. Patria nr. 14

ANGAJEAZĂ
- **sculptori în lemn**
- **pictori**

OFERIM
- condiţii de salarizare deosebit de avantajoase
- bonuri de masă
- transport gratuit
- asistenţă medicală gratuită în cadrul societăţii

Persoanele interesate se vor prezenta la poarta SC TEBA SA, str. Patria, nr. 14.

(3235861)

ProSD S.R.L.

angajează pentru Arad:

- **Director de județ**
- **Referenți media**

Vă oferim:

1. program flexibil
2. posibilități de promovare
3. proiecte atrăgătoare

Cerințe:

1. dinamism, perseverență
2. abilități comunicaționale
3. experiența în vânzări constituite un avantaj
4. mașina proprie constituie un avantaj

CV-urile însoțite de o scrisoare de intenție se trimit până în data de 29.01.2003 (inclusiv) prin fax 0256144126 sau prin e-mail la adresa **cvarad@prosd.com.** Interviurile vor avea loc în Arad, joi 30.01.2003. Cei selectați vor fi contactați telefonic.

(c.b.)

SOCIETATEA COMERCIALĂ „IMAR" S.A. - ARAD,
cu sediul în Arad, Calea Aurel Vlaicu nr. 14, angajează urgent:

- CONFECȚIONERI-CROITORI

Informații suplimentare pot fi obținute de la Serviciul „Organizare-Personal-Informatică" din cadrul S.C. „IMAR" S.A. - Arad, telefon: 236.764; 236.765; 236.766; 236.767 - interior 241.

(3912548)

SOCIETATE COMERCIALĂ CU ACTIVITATE ÎN INDUSTRIA DE PANIFICAȚIE

ANGAJEAZĂ:
INGINER CHIMIE ALIMENTARĂ

Cerințe:

- Persoană dinamică
- Inițiativă și capacitate organizatorică
- Cunoștințe operare PC.

Persoanele interesate vor trimite un C.V. detaliat, la O.P. 3, C.P. 169.

(3912547)

GENERALI GROUP **Generali Asigurări S.A.**

Societatea GENERALI ASIGURĂRI S.A. membră a concernului GENERALI GROUP, prezent în întrega lume și cu o experiență de 170 de ani în domeniul asigurărilor, vă oferă posibilitatea de a vă alătura echipei unuia dintre cele mai mari grupuri de Asigurări din Europa, în orașul:

ARAD

Coordonatori echipe agenți poz. C.E.
Consultanți asigurări generale poz. C.A.

Sunt cerute următoarele:
· studii superioare (poz.C.E.) / medii;
· comunicativitate, flexibilitate, spirit de echipă;
· capacitate de efort, dorință de cunoaștere și afirmare;
· experiența în asigurări poate constitui un avantaj.

Noi oferim:
· retribuire motivantă și comisioane din încasări;
· training de specialitate în perioade de pregatire;
· posibilitatea unei cariere în domeniu.

Pentru interviuri, trimiteți C.V. sau sunați-ne la:
Tel: 0257-21.45.67; Fax: 0257-28.55.88
Persoana de contact: Petru Csillag
Generali Asigurări S.A.
Str. Mihai Eminescu, nr.13, Ap.3, ARAD
***Numai persoanele selectionate vor fi contactate.**

(3235868)

VELITEX srl.

BRODERIE COMPUTERIZATA

ANGAJEAZA

Tinere pt. calificarea la locul de munca in meseria de broder
- varsta maxima 35 ani
- domiciliul stabil in Arad
- abilitati manuale
**** conditii de munca excelente,***
**** salariu atractiv***
Arad, Str. Dâmboviței, nr. 23

Tel.: 057 / 289 040
Fax: 057 / 250 012
Mobil: 094 / 568 827
Email: velitex@hotmail.com

(c.a.)

PODELE LAMINATE

MATROS 2000 **de la 149.000 lei/mp** preț fără TVA

LAMBRIURI MDF și PVC

la prețuri fără concurență

Tel.: 0257 / 349 888 , 0722 / 253 222
Arad, C. A. Vlaicu nr. 28-32
(înainte de stadionul UTA-fosta școală de șoferi)

(3985232)

ANIVERSĂRI

Astăzi, când părinții mei MARIA-EMILIA și PETRU, aniversează o JUMĂTATE de VEAC de la unirea destinelor, fiul DACIAN, le urează „LA MULȚI ANI!", multă sănătate și bătrânețe liniștite. (657)

MATRIMONIALE

Agenția „ROMANA" intermediază CĂSĂTORII între ROMÂNCE și bărbați GERMANI. Telefon 255776. (1009)

SEXY, bine dotată, te aștept pe tine iubitule. Telefon 0740.406.116. (1104)

VÂNZĂRI APARTAMENTE O CAMERĂ

Vând (schimb cu apartament 2-3 camere Alfa) garsonieră confort I, etaj IV, Vlaicu, zona Agro. Informații telefon 0723. 782.077. (925)

VÂNZĂRI APARTAMENTE DOUĂ CAMERE

Vând apartament la casă, ultracentral, două camere, antreu, bucătărie, baie, balcon, 80 mp, Legea 112, 30.000 Euro sau USD. Telefon 0740. 088.484; 0740.211.860. (1133)

Vând apartament 2 camere, parter, B-dul V. Milea. Telefon 287662; 0744.762.223. (484)

Vând apartament 2 camere decomandate, zona Alfa, preț 11.000 negociabil. Telefon 228090, 228033, 0724.269.881. (900).

Vând apartament 2 camere, central. Telefon 284616. (104)

Vând apartament 2 camere, Vlaicu-Poetului, et. 4/4, semidecomandat, bloc cărămidă, parchet, gresie și faianță, contorizat inclusiv încălzire bloc, preț negociabil. Telefon 0257-272318; 0723.367.606. (1065)

VÂNZĂRI APARTAMENTE TREI CAMERE

Vând apartament 3 camere, etaj IV, Mețianu. Telefon 285085. (814)

Vând urgent apartament 3 camere, et, I, zona Micălaca-Orizont. Telefon 562505, 0744.597.403, după ora 19. (858)

Vând apartament 3 camere, et. IV, acoperiș recent refăcut. Telefon 257836, după ora 17. (1029)

Vând apartament 3 camere, central, mobilat și utilat. Telefon 0744.540.216. (1039)

Vând (schimb) apartament 3 camere, centru, Legea 112. Telefon 232943. (258)

Vând apartament Samantha, 3 camere urcător, zona Polivalentă. Telefon 228562 și 289399. (896)

Vând apartament ultracentral 3 camere, dependințe, cumpărat cu Legea 112. Telefon 283460, până la ora 18. (1010)

Vând apartament 3 camere, central, complet mobilat, contorizat. Telefon 218274. (944)

Vând apartament 3 camere, îmbunătățit, zona Vlaicu, 12.000 Euro, negociabil.l Telefon 229814. (878)

Vând apartament 3 camere, confort deosebit, 81 mp, zonă liniștită Vlaicu, amenajat, centrală proprie, mobilat modern, et. 4/4, preț 17.000 Euro, negociabil, vizibil în weekend. Telefon 0745.378.879. (1117)

Vând apartament 3 camere Alfa, central, etaj 4, fără îmbunătățiri, 12.500 EU negociabil. Telefon 0721.440.642. (1151)

VÂNZĂRI APARTAMENTE PATRU CAMERE

Vând (închiriez) apartament 180 mp, et. I, în Piața Catedralei, ideal pentru firme, preț 39.000 Eu. Accept și variante schimb. Telefon 0744.248.269. (157)

Vând apartament demisol, ultracentral, 165 mp, recent renovat, bun pentru privatizare. Telefon 0722.257.161. (4781999)

Vând apartament 4 camere, 113 mp, încălzire proprie, zona BILLA, tot confortul. Telefon 0745.766.998. (1103)

VÂNZĂRI CASE

Vând casă str. Calea Radnei, nr. 172, vad comercial. (689)

Vând casă cu 1 ha teren, în apropiere de Arad, preț 4.800 Euro. Telefon 0722.659.084.

Vând urgent 2 case, Calea Timișorii 202, 204, grădină 3600 mp. Telefon 287773; 0745. 862.042. (915)

Vând casă Legea 112, 3 camere, posibil privatizare. Telefon 0745.334.322, 0721. 018.525. (943)

Vând casă în roșu, anexe, grădină mare. Telefon 0257-461246. (983)

Vând casă mare, cu grădină, în centrul Nădlacului. Telefon 0257-474229, 0721.247.663. (9878679)

Vând casă mare, atelier etaj, privatizare, piața Pâncota. Telefon 466412. (30305)

Vând în Neudorf, comuna Zăbrani, casă mare din cărămidă, curte + grădină mare, anexe. Telefon 0744.127.307. (83)

Vând casă mare, demisol, parter + 2 nivele, suprafața 600 mp, grădină 940 mp, cartier Aradul Nou, interior nefinisat, negociabil. Telefon 0744. 587.713. (348)

SOCIETATE COMERCIALĂ vinde IMOBIL compus din P+3 cu suprafață de 2.000 mp, preț negociabil. Informații telefon 273725. (724)

Vând casă mansardată, posibilitate privatizare, Pârneava. Telefon 0744.904.778. (882)

Vând casă din cărămidă, 4 camere, Vlaicu, toate facilitățile. Telefon 0257-275468, 0740. 306.524. (890)

Vând casă cu grădină în ZERIND nr. 139, județul Arad, pe DN Arad-Oradea, în centrul comunei, ideal privatizare, 1000 mp, cu vie, pomi fructiferi, fântână, porți din metal, posibilitate apă, gaz, telefon, preț negociabil și 10 arii VIE la capătul satului. Informații Arad, Marton Agnes, str. Tebei nr. 3, Șega (în spate la bloc X.19).

Vând casă, central Aradul Nou, 360 mp clădiri, grădină 700 mp. Telefon 286871. (1057)

Vând casă cu anexe, apă curentă, 5 ha pământ în comuna Archiș, nr. 138, județul Arad. Telefon 0256-353931; 0256-358970. (5155956)

Vând urgent casă nouă, 2 camere, dependințe, la 14 km de Arad, preț 15.000 USD, negociabil la vedere. Rog seriozitate. Telefon 0257-279198. (5155957)

Vând casă în Chișineu Criș la D.N. Telefon 522115. (5156302)

Vând urgent casă în Șiria, str. Ion Slavici nr.450. Informații 0740.671.729. (1122)

Vând casă + grădină 600 mp, Micălaca, 20.000 EU negociabil. Rog seriozitate. Telefon 0257 - 262391, orele 14-20. (5155959)

Vând casă în Șeitin, 3200 Euro. Informații 415454; 0724. 727.855. (1131)

VÂNZĂRI SPAȚII

Vindem SPAȚIU COMERCIAL în incinta Spitalului Municipal. Telefon 276727, 276272. (846)

Vând (închiriez) SPAȚII COMERCIALE, zonă ultracentrală. Telefon 0723.253.651. (584)

Vând COMPLEX: BAR, RESTAURANT, TERASĂ (CLASSIC CLUB). Telefon 0740.886.894. (973)

Vând GHERETĂ, str. Zalău, 8.000 Euro, negociabil. Telefon 219317; 0744.519.584. (4780794)

Vindem SPAȚIU bun pentru birouri sau hotel, ultracentral, compus din: demisol, parter, etaj, mansardă, suprafața 2.400 mp. Telefon 0745. 377.950. (1156)

VÂNZĂRI TERENURI

Vând 5.000 mp teren intravilan, Aradul Nou, posibilități gaz, curent, apă, agent termic. Telefon 0722.355.963. (496)

Vând 6 ha pământ agricol și 1 ha scos din circuitul agricol, 3 km vama Vărșand. Telefon 0744.191.507. (662)

Vând loc de casă în Grădiște, 500 mp, str. I. Mureșanu. Telefon 0745.389.784. (1041)

Vând loc de casă 530 mp în Bujac, preț 5.000 Euro. Telefon 246172. (1124)

VÂNZĂRI AUTO

Vând Citroen BX Diesel, 1900 cmc, an 1984, înmatriculat. Telefon 0788.333.614. (711)

Vând Renault 21 Nevada combi, neînmatriculat și Opel Rekord 2,2i, înmatriculat p.f. Telefon 462042 sau 0745. 331.477. (4724481)

Vând (închiriez) microbuz 8+1 locuri Citroen Jumper Diesel, 1994. Telefon 0744. 555.468. (725)

Vând Opel Vectra, an fabricație 1990. Telefon 0744. 568.857. (867)

Vând Ford Sierra PF Automatic '92, genți aluminiu, muzică alarmă. Telefon 0723. 782.077. (925)

Vând VW Bora TDI PD, an 2000, 71.000 km, argintiu metalizat, climatronic, 4 geamuri electrice, încălzire în scaune, 6 viteze, sound sistem, genți aluminiu, cârlig, computer de bord, Combi, preț 13.650 Eu negociabil. Telefon 0257 - 276752, 0722.213.076. (918)

Vând Dacia 1310 stare perfectă singur proprietar. Telefon 287495, 0745.399.589. (952)

Vând Opel Astra 1,6i, 4+1 uși, an 1992, stare perfectă, 4.200 Euro, negociabil. Telefon 213155; 0723.232.043. (459)

Vând Dacia 1310, an 1988, cu CIV, nr. noi, impecabilă, 875 Eu. Telefon 0723.045.296. (1023)

Vând (dezmembrez) Renault 18, an '78. Telefon 286211.

Vând Citroen Diesel, 1.700 cmc; Renault Espace TD 2.000 cmc. Telefon 0722.571.342. (Ag. Criș)

Vând VW Transporter 1.600 cmc, TD, an 1987, impecabil, preț 2.950 Eu, negociabil. Telefon 0723.169.468, 0723. 686.630. (1027)

Vând Dacia 1310 TLX și Dacia papuc 96 ST, F.B. Telefon 0744.577.956. (1036)

Vând autodubă Iveco Magirus 3,5 tone, Opel Senator-automatic. Telefon 0723. 253.651. (584)

Vând VW Passat, fabricație 1998, gri metalizat, stare foarte bună, preț 11.500 EU. Telefon 0744.568.881. (933)

Vând Dacia 1310, an 1982, recarosată în 2002, stare foarte bună. Telefon 273901. (1031)

Vând Opel Kadett 1,6 D. recent adus în țară, neînmatriculat. Relații la telefon 0745. 828.829. (3222944)

Vând urgent Toyota Corola, an 1985, consum 4,5 litri/100 km., non profit, 1600 Euro. Telefon 0721.583.110. (985)

Vând Mazda 626, motor 2.oi, an fabricație 1986, preț informativ 2.000 USD. Telefon 0257-251460; 0745.835.212. (4782000)

(Continuare în pagina 13)

ABONEAZĂ-TE LA ADEVĂRUL

Pentru luna februarie prețul abonamentului este de 70.000 lei

PENTRU ABONAȚI, ZIARUL COSTĂ DOAR 2800 LEI

Se pot face abonamente și pe trei luni, șase luni și un an, abonații nefiind afectați de majorările de preț ulterioare.

Cititorii care doresc să se aboneze la cotidianul „Adevărul" și întâmpină dificultăți în contractarea abonamentelor sunt rugați să sune zilnic, între orele 8-16, la Oficiul Județean de Poștă Arad (tel. 230.850) sau la redacția ziarului nostru (tel. 281.797).

(Urmare din pagina 12)

Vând Renault 18 combi, roșu, TD, 1985, neînscris, stare ireproșabilă. Telefon 0723.889.459. (883)

Vând Ford Escort, climă, autoutilitară fabricație 2000. Telefon 514905. (1054)

Vând Mercedes 260 E, an 1989, aer condiționat, stare excepțională, 6.000 $. Telefon 0744.606.564. (1063)

Vând BMW 525, an 1991, înmatriculat, toate opțiunile, stare excepțională. Telefon 0745.542.063. (1965)

Vând VW Passat 1,9 TDi, an 1994 și Opel Vectra, an 1992, ambele înmatriculate și în stare excelentă. Telefon 0723.422.647. (1974)

Vând vindrover 302, vibrochen Rabă standar, cutie viteză ARO. Informații telefon 315126. (4222898)

Vând FORD FIESTA, 1985 benzină, înmatriculat, stare bună, 1.100 Euro și OPEL VECTRA 1994, 1600 cmc. benzină. Telefon 0722.251.555.

Vând Dacia 1310 breck, VT 2004, an fabricație 1997, stare foarte bună. Telefon 0788.400.223. (1103)

Vând autocarosată Raba 8,5 tone, punte AB, stare perfectă de funcționare. Informații la telefon 312909. (3222947)

Vând Dacia Super Nova Rapsodie, an 2001, stare perfectă. Telefon 561768 sau 0723.375.552. (4723282)

Vând BMW 318, Ursulet, an fabricație 1985, stare impecabilă, persoană fizică. Telefon 0257-411147; 0745.973.100. (1137)

Vând combină păioase, marca Titan Bautz, producție germană, stare perfectă de funcționare. Telefon 0257-411147; 0745.973.100. (1137)

Vând BMW 735 iA, full extras, model 1990, persoană fizică. Telefon 0257-411147; 0745.973.100. (1137)

Vând Opel Reckord Diesel, an fabricație 1983, preț 1.100 EU. Telefon 532231, 0740.782.688. (1140)

VÂNZĂRI ELECTRO

Vindem CASE MARCAT FISCALE, CÂNTARE ELECTRONICE și CONSUMABILE. Telefon 272727, 282829. (409)

Vindem, cheș și în rate (second hand) MAȘINI DE SPĂLAT, TV COLOR, FRIGIDERE, COMBINE, LĂZI, VITRINE FRIGORIFICE, CONGELATOARE, ASPIRATOARE, Calea Radnei nr. 225. Telefon 0257-259339, 563027, 0744. 706.321. (511)

Vindem CASE MARCAT FISCALE, CONSUMABILE, CÂNTARE ELECTRONICE. Telefon 211211, 281188. (c.)

Vând foarte ieftin, garanție, TELEVIZOARE COLOR, MAȘINI AUTOMATE, COMBINE și LĂZI frigorifice. Telefon 274600. (30974)

Vând calculator Pentium 4, nou, garanție, 17 mil. Telefon 254461. (1044)

Vând congelator vertical cu vitrină, congelator orizontal, agregate frig, cameră frig, expresso cafea. Telefon 0723.253.651. (584)

Vând TELEVIZOARE COLOR, telecomandă, garanție. Telefon 219365, 0723.380.028. (874)

Vând ieftin, garanție, TV color, mașină spălat automată, ladă frigorifică, combină frigorifică. Telefon 275277. (991)

Vând TELEVIZOARE COLOR, diferite diagonale, telecomandă, teletext, stereo. Telefon 338090. (1110)

Vând TV COLOR, MAȘINI SPĂLAT, FRIGORIFICE, second-hand. Telefon 0257 - 233511. (1154)

VÂNZĂRI DIVERSE

Vând GARAJ ULTRACENTRAL, cu extras CF. Telefon 0744.784.443. (719)

Vând ȘEMINEE pentru lemne cu încălzire centrală, noi, garanție 5 ani. Telefon 0723.570.093, 257837.

Vând GEAMURI TERMOPAN lemn stratificat, ROLETE PLASTIC import. Telefon 0745.380.320. (1)

Vând PLASĂ GARD ZINCATĂ, 25.000 lei/kg, SÂRMĂ NEAGRĂ și ZINCATĂ, COTURI ȘI BURLANE , str. VRABIEI 4. Telefon 289997. (864)

Vând LEMNE FOC, esență tare, transport la domiciliu. Telefon 282878, 211646, 0745.661.984. (775)

Vând 2.000 kg sămânță lucernă. Telefon 0744.778.454. (4226845)

Vând urgent cantitate mare de fân. Informații la telefon 0721.699.334. (807)

Vând garaj cărămidă, B-dul Revoluției. Telefon 0788.352.775. (850)

Vând una iapă 7 ani și 3 mânji. Telefon 0745.505.122. (4724484)

Vând (lichidez) gospodărie cu animale: vacă, grăsuni, găini ouătoare. Telefon 0257 - 262619. (4780799)

Vând 8 purcei rasă carne, 10 săptămâni. Telefon 287384. (4780798)

Vând garaj în Micălaca, str. Batiștei. Telefon 263615. (906)

Vând SARE la SACI și BULGĂRI. Transport gratuit. Telefon 0745.275.056; 0740.675.277. (907)

Vând garaj, zona Podgoria. Telefon 213209. (484)

Vând cățel Rottwailer 14 săptămâni, pedigree, 100 EU. Telefon 211719. (922)

Vând LEMNE FOC, la domiciliu. Telefon 214535 sau 214428. (1005)

Vând șopron metalic demontabil, cântar 2.000 kg, separator smântână. Telefon 0722.571.342. (Ag. Criș)

Vând 50 de oi, comuna Pecica. Telefon 468885. (1001)

Vând pian scurt vienez. Telefon 0744.127.307. (83)

Vând seif (casă valori) cântar semiautomat, aplice porțelan, europaleți. Telefon 0723.253.651. (584)

Vând 2 vaci, rasa Holstein, gestante. Telefon 0745.815.779. (880)

Vând 5 corpuri bucătărie, 3.000.000; fotolii, covoare. Telefon 235098. (4781994)

Vând 5 purcei între 100-130 kg și 5 între 40-50 kg, 4 juninci de-a făta, din care una fătată de o lună. Telefon 462974. (4724485)

Vând plug două capuri, reversibil, 13.500.000 lei negociabil. Telefon 0744.764.901; 0257 - 254495. (955)

Vând ieftin LNC ANTENĂ PARABOLICĂ. Telefon 210096; 0744.280.812.

Vând telefon Motorolla V998, Nokia 3310, 5110, Ericson, talon Peugeot 305. Telefon 0723.917.515. (1048)

Vând ieftin vin de Barațca, rachiu de vin. Telefon 285566. (1052)

Vând biliard nr. 5, stare foarte bună, cu fișe. Relații la telefon 0745.828.829. (3222944)

Vând moto-stivuitor model A-50 O&K, putere de ridicare 5.000 kg la 4,40 m. înălțime, motor marca Deutz. Telefon 0722.389.755. (941)

Vând bicicletă ergonomică, nouă, preț avantajos. Telefon 254086 sau 0745.615.840. (876)

Vând transpalet manual și casă de marcat. Telefon 0722.275.550. (744)

Vând vacă gestantă (luna a VIII-a) și vițea 1 an. Telefon 0257-314572. (1066)

Vând calorifere, skiuri, biciclete, covoare. Telefon 514905. (1054)

Vând urgent, șauă pentru transport bușteni, tractor cu sapă, ifron, stivuitor, Husvarna 394. Telefon 0721.470.591. (1953)

Vând vălaie piatră, vechi, 43 buc. preț negociabil. Informații Dan Ioan, sat Tisa nr. 79, comuna Hălmagiu, jud. Arad. (4222900)

Vând 20 purcei 25 kg, rasa Landrace. Telefon 0745.702.992. (5154955)

Vând două pompe Kama 3/4 toli, trei ferestre două canate. Telefon 514325. (1115)

Vând 2 tocătoare tulei, pluguri, vitanjere, autoîncărcător 70 CP, cupă 1,5 mc, combină recoltat porumb știuleți, excavator fără cabină. Telefon 462486; 0744.566.793. (1114)

Vând diferite utilaje agricole. Telefon 462241. (1114)

Vând floarea soarelui cu bob mare, vaci cu lapte și juninci gestante, porci grași. Telefon 286690, după ora 16. (1116)

Vând MAȘINI CUSUT INDUSTRIALE: PAFF, DURKOP, RIMOLDI, JUKI, Închiriez SPAȚIU PRODUCȚIE 60 mp în VLADIMIRESCU. Informații telefon 514003; 0744.577.974. (1130)

Vând plug 3 brăzdare + 1 reversibil și plug 2 brăzdare. Telefon 512371. (4780814)

Vând cântar cu grilă (10 kg), 50 EU. Telefon 261973. (5155960)

CUMPĂRĂRI TERENURI, IMOBILIARE

Cumpăr teren, zona Subcetate, Pârneava, ofer între 10 și 15$/mp. Telefon 0744.546.579 sau 272024. (1030)

Cumpăr teren la șoseaua Arad-Zădăreni. Telefon 0257-214360 sau 0745.117.741. (232)

CUMPĂRĂRI AUTO

Cumpăr motor MAZDA 626 DIESEL, 2000 cmc. Telefon 535058, 0744.635.011. (914)

Cumpăr Dacia cu CIV și numere noi, din 1985-1995, ofer maxim 17 milioane. Telefon 0723.837.619. (833)

Cumpăr Dacia 1307, an 1998-2000, stare bună, ofer 2.500 Eu maxim. Telefon 0723.237.151. (849)

Cumpăr talon BMW 524 TD. Informații telefon 462974. (4724485)

Cumpăr Daewoo Tico, Daewoo Matiz. Telefon 0744.825.872. (1069)

Cumpăr Stalowa Wola 3,4 mc poloneză, chiar defectă. Sunați, 283080, orele 18-21. (1073)

CUMPĂRĂRI DIVERSE

Cumpăr: PORUMB, ORZ, OVĂS. Telefon 0744.784.568. (649)

Cumpăr grâu de panificație. Informații telefon 0740.172.327. (4724482)

Cumpăr mașini de cusut Singer, Nauman, Piaff, Raizer, Pionex. Telefon 0923.253.924. (966)

Cumpăr strung lemn pentru farfurii. Telefon 0723.170.159; 0257-515195. (1056)

Cumpăr lemne de foc, esență tare, cantități mari. Telefon 0745.661.984. (1072)

Cumpăr grâu de panificație. Telefon 0744.618.304. (1083)

Cumpăr cățel Dalmații minim 3 luni. Informații telefon 0745.118.984; 0258-816942. (4780813)

LOCURI DE MUNCĂ

SOCIETATE COMERCIALĂ angajează BARMANĂ. Telefon 256835.

SC SECURITY SRL angajează AGENȚI PAZĂ (băieți și fete). Telefon 228786. (249)

Firmă încălțăminte angajăm MAȘINISTE pentru cusut și subțiat și CUSĂTORI MANUALI. Telefon 288745. (453)

DIALMA, str. Câmpul Liniștii 1 (în curte cu VAMA ARAD) angajează CONFECȚIONERE CALIFICATE la mașini de cusut și tinere necalificate pentru învățarea meseriei de confecționer textil. Telefon 306033. (710)

TOP SECURITY Arad, Piața Sârbească, nr. 1, telefon 281410, 280228, angajează PERSONAL PAZĂ și SECRETARĂ, domiciliul în Arad. (700)

SOCIETATE COMERCIALĂ angajează MUNCITOR NECALIFICAT, domiciliul stabil în Arad, stagiul militar satisfăcut, cazier, pentruM ANIPULATOR DEPOZIT PAL. Informații telefon 0257-276808, 0257-270637, orele 13-15. (1028)

CĂUTĂM PERSONAL CALIFICAT ÎN GASTRONOMIE pentru ȚĂRILE DIN EUROPA UNITĂ. Doamne cu interes și experiență în gastronomie, cu vârsta între 20 și 30 ani, pot adresa cereri pe următoarea adresă: Firmengruppe IPV, Spitzwegring 125, 35396 Giessen. Vă rugăm sunați în prealabil pentru a afla detalii, telefon/fax 0049641/5599902 sau trimiteți-ne un email: Firmengruppeipvedith@t-online.de

Angajez VÂNZĂTOARE. Telefon 0723.599.162, 0722.223.504. (866)

G.S. INVESTMENT angajează CONFECȚIONERE ÎNCĂLȚĂMINTE mașini și manual. Retribuție avantajoasă, bonuri de masă. Informații Calea Aurel Vlaicu nr. 274-276. Telefon 275532. (998)

SOCIETATE de CONSTRUCȚII angajează MECANIC BULDOEXCAVATOR; MECANIC încărcător frontal; ȘOFER toate gradele. Relații telefon 0723.369.086. (1043)

SAMA MATAR INVEST, distribuitor cosmetice, angajează pentru Arad: 2 AGENȚI COMERCIALI; AJUTOR pregătire marfă; GESTIONAR distribuție. Informații, C.V., telefon 0257-278111. (1062)

FIRMĂ artizanat (VLADIMIRESCU), caută PICTORI, STRUNGAR în lemn. Telefon 0723.170.159; 0257-515195. (1056)

Angajăm TÂMPLARI în PAL melaminat. Telefon 206232. (1078)

Căutăm FEMEI pentru muncă în ISRAEL (menajîngrijit bătrâni), vorbitoare de limba maghiară, engleză, franceză. Telefon 235381 sau 0722.482.615. (1091)

Angajez FEMEI serviciu, carte muncă. Telefon 0722.487.092; 253927, după 16. (1089)

SC DRAGON STAR IMPEX SRL angajează AGENȚI PAZĂ. Condiții: vârsta minimă 21 ani, stagiul militar satisfăcut, înălțimea minimă 1,70 m. Informații str. Câmpul Liniștii nr. 1. Telefon 270875. (1084)

HOTEL PARADIS, Aradul Nou, angajează FEMEI BUCĂTĂRIE. Informații sediu. (1102)

Primăria HĂLMAGIU organizează în data de 05.02.2003, ora 10, concurs pentru ocuparea postului de BIBLIOTECAR. Informații suplimentare la primărie. (4222899)

CSV ASISTENȚĂ VETERINARĂ angajează MEDIC VETERINAR. Telefon 0722.449.630. (1111)

SOCIETATE COMERCIALĂ angajează AGENT COMERCIAL bărbat și VÂNZĂTOR(E) magazin profil chimic. Curiculum vitae, tel. fax 285200. (1109)

SOCIETATE COMERCIALĂ în VLADIMIRESCU angajăm CONDUCĂTOR AUTO PROFESIONST; PAZNIC; SUDOR AUTOGEN. Informații telefon 258825; 0744.354.466. (1108)

CENTRU DE CONSULTANȚĂ angajează ECONOMIST; ing. CONSTRUCTOR; JURIST pentru Filiala Arad. Informații telefon 0745.364.210. (1124)

Hotel PRESIDENT, Calea Timișorii, angajează TINERI și TINERE - OSPĂTAR, BUCĂTAR, FEMEIE de SERVICIU, Informații la sediu.

Angajăm FETE și BĂIEȚI pentru PUBLICITATE. Oferim: calificare, carte muncă, salar 4.950.000. Telefon 276817. (1139)

Companie INTERNAȚIONALĂ, caută persoane 27 - 45 ani, STUDII SUPERIOARE. Telefon 0740.843.975. (1142)

SC INTERCONSULTING SRL, angajează TÂNĂRĂ ABSOLVENTĂ (liceu, facultate). Programările pentru interviu, azi, 24.01.2003, la telefon 0740.822.163. (1155)

C.P.I. SECURITY angajează AGENȚI PAZĂ (băieți, fete). Telefon 0722.608.999. (1157)

SOCIETATE COMERCIALĂ angajează CONFECȚIONERE și CROITORI în serie. Salar atractiv și bonuri de masă. Informații telefon 254702; 0723.776.225. (1158)

PRESTĂRI SERVICII

Reparații: FRIGIDERE, CONGELATOARE, la domiciliul clientului, Garanție 1 an. Telefon 254073; 0740.081.123. (1022)

SILDOR PROD.
REPARAȚII, MONTAJ frigorifice și aer condiționat, VÂNZĂRI vitrine și rafturi frigorifice, noi. Telefon 0257-349121, 0257-270622. (c. 32)

Școala de șoferi, col. RUSU LUCIAN, face înscrieri. Telefon 283696. (448)

(Continuare în pagina 14)

(Urmare din pagina 13)

Fabricăm FERESTRE PVC profile deosebite, accesorii Germania. Telefon 273550, 0723.249.716. (4781985)

S.C. TERMOTEX s.r.l.

ARAD, Str. O. Goga nr. 48
Tel. 0257-250.529, 0745.257.527

EXECUTĂ:
- construit sobe teracotă
- curăţat coşuri fum
- verificări aerisiri gaze la asociaţiile de locatari
- construit şeminee
- reparaţii generale construcţii
- curăţat şi şamotat cazane termice
- demontăm antene
- amenajări parcuri, grădini (alei rustice, pergole, grătare barbeque)

Preţuri negociabile.

Executăm ZUGRĂVELI, GRESIERI, FAIANŢĂRI, PARCHET LAMINAT, RIGIPS, RAŞCHETĂRI, vopsitorii, etc. Telefon 0744.206.599. (968)

Execut toate tipurile CONSTRUCŢII: (reparaţii acoperiş), interioare, calitate. Telefon 0721.583.110. (984)

Aveţi probleme HIDRAULICE-PNEUMATICE? Sunaţi 241660; 276282, după ora 16. (1090)

INSTALAŢII ELECTRICE, reparaţii electrocasnice, maşini de spălat. Telefon 273983. (1099)

RENOVĂRI, ZUGRĂVELI, FAIANŢĂRI, instalaţii electrice-sanitare, PARCHETĂRI, raşchetări. Telefon 348037. (1128)

PARCHETĂRI, RAŞCHETĂRI (laminat) cu materialele clientului (firmei). Telefon 0745.648.047; 0744.555.338. (5155058)

DIVERSE

SALON de LUX, ultramodern ÎNCHIRIAZĂ scaune coafeze, cabinet cosmetică sau caută persoane pentru COLABORARE. Telefon 272270; 0723.600.451. (576)

ÎNGRIJESC BĂTRÂNI la domiciliul meu. Telefon 0257-256797. (1123)

Lidera şi incontestabila tămăduitoare,
AURELIA ARDELEANCA,
din Arad, se află la dispoziţia dumnevoastră pentru a face la lume bine, care au probleme şi sunt afectaţi de magia neagră, cea mai mare ghicitoare a anului 2003, dezleagă tot felul de farmece şi blesteme, lecuieşte boli care nu sunt tratate pe cale medicală. Apelaţi cu încredere, telefon 0723.924.535. (935)

ROXANA.
În atenţia tuturor arădenilor! Cea mai puternică vizionară care vede cu exactitate soarta oamenilor, desface cununii, împacă pe cei despărţiţi, lecuieşte impotenţa, beţia, epilepsia, alcoolismul, boli de piele şi tot ce e cu magia neagră, deoarece ROXANA lucrează cu magia albă. Telefon 262484, 0740. 705.555. (1018)

Vîlcu Ioana, mulţumesc, ELISABETEI
pentru că mi-a scăpat soţul şi fiul de DARUL BEŢIEI. Vindecă impotenţa, argintul viu, cununii, pierderi în afaceri. Apelaţi la 0721.754.490. (822)

Antoneta din Timişoara, sănătate,
VALERIEI ZENA,
me-a scos ARGINUL VIU. Sunaţi, 0257-279568; 0744. 288.220. (836)

„NATURAL", str. C. Coposu nr. 1 (Lacului) vă oferă: FULGI de CEREALE, MUSLI, ULEIURI presate la rece; MEZELURI vegetale, suplimente alimentare, etc. (1107)

CITAŢII

Se citează pârâţii Giurchi Vasile şi Giurchi Romulus Vasile cu domiciliul necunoscut în proces cu reclamantul Giurchi Valentin pentru stabilirea calităţii de moştenitor şi a masei succesorale, cu termen de judecată la data de 30 ianuarie 2003, ora 8, la Judecătoria Lipova. (3913061)

SC DANIS AD SRL, cu sediul înregistrat în Arad, str. Iosif Lengyel, nr. 32, se citează în calitate de pârât, pentru data de 29.01.2003, la Tribunalul Arad, sala 145, în dosarul nr. 8338/COM/2002, pentru pretenţii, reziliere contract închiriere şi evacuare, reclamantă fiind Societatea Agricolă COLONIA VECHE ARADUL NOU. (1094)

Se citează pentru termenul din 05.02.2003 numiţii MAYIK JUDITA, SUSANA SZAJAK, MARIA SZAIAK, în calitate de pârâţi în dosarul sus menţionat, cu domiciliul necunoscut. (1095)

ÎNCHIRIERI

Căutăm închiriere SPAŢIU COMERCIAL, central, 30-40 mp. Telefon/fax 0259-467122. (730)

Ofer închiriere apartament una cameră Micălaca, 90 EU. Telefon 281195. (934)

Ofer spre închiriere apartament 1 cameră, zona Alfa. Informaţii telefon 0721.529.857 - după 15.30 sau 271346. (939)

Ofer spre închiriere pentru firme, casă mare pretabilă reprezentanţă, birouri, depozit, cabinete, toate utilităţile. Telefon 0723.165.374; 256396. (912)

Dau în chirie apartament 2 camere Intim. Telefon 240642. (981)

Închiriez SPAŢIU COMERCIAL, 70 mp. Telefon 232696, orele 10-18. (972)

Închiriez (ofer) apartament 2 camere confort I, zonă liniştită, preţ 100 EU. Telefon 274245; 0740.064.653. (919)

Ofer spre închiriere CABINET STOMATOLOGIC, central Arad. Telefon 0723. 467.379. (1012)

Caut să închiriez garsonieră, Micălaca, ofer 30-40 EU/lună. Plata în avans 6 luni. Telefon 0745.333.729. (1162)

Ofer spre închiriere apartament la bloc 2 camere, zona Podgoria. Telefon 236396. (1046)

Închiriez (ofer) apartament mobilat 3 camere, central, 120 Euro/lună. Telefon 255180. (937)

Dau în chirie apartament 2 camere, bucătărie, baie, hol telefon, încălzire centrală, vis-a-vis de Tribunal, ideal birouri (avocat, notar, medic), vizibil în fiecare joi, orele 16-18; sâmbătă, orele 12-14. Informaţii telefon 0722.204.364; 0722. 392.456 sau seara 0256-433572. (993)

Închiriez (ofer) apartament 1 cameră, mobilat complet. Telefon 349768. (1064)

Caut să închiriez SPAŢIU COMERCIAL, central, Revoluţiei. Telefon 0723.170.159; 0257-515195. (1056)

PIERDERI

Pierdut certificat de înmatriculare nr. J.02/456/1999 eliberat de O.R.C. Arad pentru SC PATRU ORI PATRU SRL. Îl declar nul. (1086)

Pierdut legitimaţie călătorie pe numele Drăgan Raluca eliberată de CTP Arad. O declar nulă. (1106)

† DECESE †

Cu sufletul îndurerat, anunţăm încetarea din viaţă a celui care a fost tată, socru, bunic şi străbunic, de o rară noblete sufletească,
GALEA MATEI,
în vârstă de 77 ani. Înmormântarea va avea loc azi, 24 ianuarie 2003, în comuna CRAIVA, de la casa părintească. Dumnezeu să te odihnească în pace, suflet bun şi blând. Îţi vom păstra mereu vie amintirea în inimile noastre! Mărioara şi Neli, Lenuţa şi Olimpiu.

Cu nemărginită durere în suflet anunţăm încetarea din viaţă, după o scurtă suferinţă a scumpului nostru soţ, tată, socru şi bunic,
DAŞCĂU GHEORGHE,
la vârsta de 68 ani. Înmormântarea va avea loc, sâmbătă 25 ianuarie 2003, ora 13, în satul CROCNA. Familiile îndoliate Daşcău şi Mustea.

Cu nemărginită durere anunţ decesul bunicei mele,
POLACSEK ILONA,
care la vârsta de 89 ani a plecat dintre noi, un om cu un suflet nobil, caracter deosebit şi care a fost alături de mine atunci când a trebuit. Înmormântarea va avea loc azi, 24 ianuarie 2003, ora 13, de la Capeala Cimitirului Eternitatea. Nepotul Eugen.

Cu adâncă durere în suflet anunţăm încetarea din viaţă a celei ce a fost
SZELES IULIANA,
soţie, mamă, bunică, soacră. Înmormântarea va avea loc azi, 24 ianuarie 2003, ora 14, de la Capela Cimitirului Pomenirea. Dumnezeu s-o odihnească în pace! Familiile SZELES şi CAVLOVIC din Germania.

Cu nemărginită durere anunţăm decesul fulgerător al celui ce a fost soţ, tată, socru, bunic,

plutonierul adjutant M.I. (R)
SABĂU GRIGORE,
în vârstă de 60 ani. Priveghiul va avea loc la domiciliul din Grădişte, str. Pescarilor, nr. 10, iar înmormântarea la ora 13, de la Capela Cimitirului Eternitatea (UTA), în ziua de sâmbătă, 25.01.2002. Familia îndoliată: soţia Viorica, fiii Dorel, Mihaiela, ginerele Florin şi nepotul Ovidiu. Dumnezeu să-l odihnească!

Cu tristeţe anunţăm trecerea în nefiinţă a celei care a fost
SILVIA CIUNGU.
Înmormântarea va avea loc sâmbătă, 25 ianuarie 2003, ora 13, de la Capela Cimitirului Grădişte. Familia PURTAN.

Cu inimile copleşite de durere, anunţăm încetarea din viaţă, a dragei noastre surori, cumnate şi mătuşă

MAXIM EMILIA
din FELNAC, în vârstă de 65 ani, în urma unui tragic accident. Înmormântarea va avea loc în comuna FELNAC, azi, 24 ianuarie 2003, ora 14. Dumnezeu s-o odihnească în pace! Familia Ciumău Ioan.

Cu nemărginită durere anunţăm încetarea din viaţă a celui care a fost
ing. MARIN EMIL,
soţ, tată şi bunic, în vârstă de 85 ani. Înmormântarea va avea loc sâmbătă, 25 ianuarie 2003, ora 13, la Cimitirul din Aradul Nou. Soţia Ana, fiul Francisc şi nepoţii.

Cu sufletul îndurerat anunţăm încetarea din viaţă a dragei noastre mamă şi bunică
BORNEA ELENA.
Înmormântarea va avea loc, sâmbătă, 25 ianuarie 2003, ora 13, în satul SĂLIŞTE, comuna CĂRAND. Dumnezeu să o odihnească în pace! Copiii: Bornea Nicolae (Gelu) şi Dragă Angelica cu familiile.

† SERVICII FUNERARE †

RO STYL COMPANY
SERVICII FUNERARE COMPLETE
PRODUCĂTOR SICRIE
ARAD, STR. M. EMINESCU 22, TELEFON 214.422
Magazin deschis şi noaptea

OFERIM
- **SICRIE** 10 MODELE DE LA 800.000 LA 3.600.000
- **SICRIE LUX** 4 MODELE DE LA 4.500.000 LA 20.000.000
- **LENJERIE DECES** 6 MODELE DE LA 300.000 la 2.000.000
- CRUCE, LUMÂNĂRI, PROSOAPE, BATISTE, MÂNERE şi ŞURUBURI SICRIU

OFERTĂ SICRIU FAG CRUCE RESPETE 1.500.000

APELÂND LA SERVICII:
ÎMBRĂCAT, FORMOLIZAT şi TRANSPORT BENEFICIAŢI DE **15% REDUCERE**
LA SICRIU şi TRANSPORTUL LA DOMICILIU GRATUIT
▼PLATA şi DUPĂ ÎNCASAREA AJUTORULUI DE ÎNMORMÂNTARE.

PĂREREA DVS. CONTEAZĂ!
TELEFON 094.690.121

IN MEMORIAM "KUKI"
Servicii Funerare Complete
Str. M Eminescu Nr.4
ÎN CURTE
Tel:211.929 - 0723.343.964
Magazin deschis la orice oră
OFERĂ:
SICRIE 10 modele de la 600.000 - 2.800.000
SICRIE LUX 6 modele de la 3.600.000-10.500.000
SICRIE import 70.000.000 lei
Mânere, şuruburi accesorii
LENJERIE 7 modele de la 350.000 - 1.400.000
GRATUIT ! ! ! !
Transportul sicriului la domiciliu
ÎMBĂLSĂMATUL
Plata în Rate ! ! !
Transport Intern şi Internaţional

† CONDOLEANŢE †

Suntem alături de colega noastră SABĂU MIHAELA la durerea pricinuită de pierderea tatălui drag,
SABĂU GRIGORE.
Transmitem sincere condoleanţe familiei îndoliate. Colegele de la S.R.U. (1076)

Sincere condoleanţe colegei noastre MIHAELA SABĂU la decesul tatălui drag. Odihnească-se în pace! Sindicatul Finanţe al D.G.F.P. Arad. (1077)

Suntem alături de prietena noastră MIHAELA SABĂU în momentele dificile determinate de trecerea în eternitate a tatălui ei,
SABĂU GRIGORE.
Dumnezeu să-l odihnească! Familia Ion Claudia şi Sorin. (1093)

Colectivul Băncii Comerciale Române-Sucursala Judeţeană Arad, este alături de familia HAN în marea durere pricinuită de trecerea în nefiinţă a tatălui, respectiv a socrului. Sincere condoleanţe! (1088)

Ne luăm rămas bun de la iubitul nostru tată, bunic şi socru,
DAŞCĂU GHEORGHE.
Fiica Florica, soţul Gheorghe şi nepoatele Anca şi Ramona din Arad; fiica Verginica cu soţul Johan din Germania (1080)

Ne luăm rămas bun de la iubitul nostru frate, cumnat, unchi,
DAŞCĂU GHEORGHE.
Fratele Pavel cu soţia Doina, nepoata Angelica cu familia din Arad. (1081)

Ne luăm rămas bun de la iubitul nostru nepot şi verişor,
DAŞCĂU GHEORGHE.
Unchiul Ioan cu soţia Verginica şi verişoara Ileana din Arad. (1082)

Un ultim omagiu celei care a fost,
POLACSEK ILONA.
Bunul Dumnezeu să-i vegheze somnul etern. Familiile BĂLA şi SZEITZ. (1096)

Suntem alături de familiile **BORNEA NICOLAE (GELU)** şi **DRAGĂ ANGELICA** la durerea pricinuită de moartea mamei dragi. Dumnezeu să o odihnească! Familia Bornea Ioan şi familia Ghinea Ana. (1112)

Mulţumim celor care au participat la durerea pricinuită de moartea tatălui, bunicului,
LICZEK ŞTEFAN.
Fiul, nepoţii Irina şi Sorel, familia Albu-Maria şi Simona. (1101)

La dispariţia din viaţă a celui care a fost,
GRIGORE SABĂU,
adresăm sincere condoleanţe familiei cu regretul că am pierdut un coleg de înaltă ţinută morală. Dumnezeu să-l odihnească! Familia Bobar Eugen şi Aura. (1118)

Un ultim omagiu adus celei care a fost cea mai iubită soră,
SZELES IULIANA-NUŢA.
Te vom iubi mereu. Sora Zeni cu soţul Mircea, nepoţii Mircea şi Cristina, fratele Teodor. (1126)

Un ultim omagiu adus celei care a fost cumnată şi mătuşă,
SZELES IULIANA.
Familia TODINCA. (1127)

Transmitem cele mai sincere condoleanţe şi întreaga compasiune colegului nostru, inspector SCHMIDT FRANCISC la trecerea spre cele veşnice a tatălui, din partea ASOCIAŢIEI PROFESORILOR DE EDUCAŢIE FIZICĂ, Arad. (1132)

Un ultim omagiu celui care a fost coleg de muncă,
DAMŞA EMIL.
Dumnezeu să-l odihnească în pace! Sincere condoleanţe familiei, din partea colegilor din Secţia VII, IMAR SA. (1138)

(Continuare în pagina 15)

(Urmare din pagina 14)

Suntem alături de familia ing. MICȘA VIOREL în greaua încercare prin trecerea în neființă a mamei sale. Dumnezeu s-o odihnească! SINDICATUL ENERGIA, Centrul de Exploatare 110 KV. (1134)

Sincere condoleanțe și întreaga noastră compasiune familiei ing. MICȘA VIOREL la durerea pricinuită de pierderea mamei dragi. Dumnezeu s-o odihnească! Familia CIURDAR. (1134)

Împărtășim durerea familiei MICȘA VIOREL la trista despărțire de mama sa. Sincere condoleanțe! Familia OMUȚ VIOREL. (1135)

Un ultim omagiu celui care a fost
prof. CONSTANTIN FĂRCAȘ.
Dumnezeu să-l odihnească în pace! Colectivul Colegiului Național „Moise Nicoară" Arad. (1250)

Sincere condoleanțe și întreaga noastră compasiune, colegei SZERENCSI ILDICO la durerea pricinuită de decesul tatălui
SZERENCSI ȘTEFAN - ZOLTAN.
Colectivul SC PAB ROMÂNIA SRL. (1153)

Familia IOȚI este alături de familia MICȘA VIOREL în aceste momente grele pricinuite de decesul mamei. Sincere condoleanțe!

Un pios omagiu celui care a fost
SABĂU GRIGORE
și sincere condoleanțe familiei îndoliate, din partea familiilor MĂRĂȘESCU și JUCU. (1159)

Cu adâncă durere în suflet, suntem alături de familia îndoliată, prin dispariția unchiului nostru
SABĂU GRIGORE,
din partea nepoților Gherghinescu Florica, Pârvu Ioan, Pârvu Viorel, Pârvu Teofil, cu familiile. Îți vom purta veșnic amintirea. Odihnească-se în pace! (1160)

Sincere condoleanțe familiei îndoliate, soției SABĂU VIORICA și copiilor DOREL și MIHAELA, pentru dispariția celui ce le-a fost soț și tată,
***plt. adj.* SABĂU GRIGORE.**
Din partea cuscrilor Bene Gheorghe și Bene Ileana și a fiului Călin. Dumnezeu să-l odihnească! (1161)

Transmitem cele mai sincere condoleanțe și întreaga compasiune doamnei doctor LUNG CAMELIA la trecerea spre cele veșnice a bunicii dragi. Colectivul Dispensarului TBC și Centrul MRF. (5155057)

INA RIȘCUȚIA mulțumește prietenilor și cunoscuților care au fost alături de ea la înmormântarea dragului și neprețuitului ei soț,
prof. dr. CANTEMIR RIȘCUȚIA.
(1163)

Foștii colegi de clasă, acum în București, Constantinescu (Everac), Luca Orădan, deplâng decesul eminentului lor prieten,
prof. dr. CANTEMIR RIȘCUȚIA.
(1163)

✝ COMEMORĂRI ✝

Se împlinesc doi ani de la trecerea în veșnicie a celui care a fost soț, tată și bunic
ing. AUREL STOINESCU.
Parastasul va avea loc, duminică, 26 ianuarie 2003, ora 12, la Catedrala Ortodoxă din Arad (Piața Catedralei). Nu îl vor uita niciodată: soția Rodica, copiii și nepoata. Dumnezeu să-l odihnească în pace!

Veșnic va rămâne în amintirea noastră ziua ta de naștere, 24 ianuarie,

UNGUREANU VASILE,
când ne adunam toți în jurul tău spunându-ți „La mulți ani!". dar, moartea în tine a lovit, ne-ai părăsit pe toți ce te-am iubit. Dormi în pace suflet bun și blând. Dumnezeu să-l odihnească în pace! Familia Ungureanu. (1008)

O clipă de aducere aminte, o rugăciune și multe lacrimi, acum, când se împlinesc 6 luni de când nu mai este printre noi, cel ce ne-a fost soț, tată, socru și bunic,
DEHELEAN GHEORGHE
din CICIR.
Păstrându-i vie amintirea, aprindem o lumânare și îngenunchem cu recunoștință la tristul mormânt peste care iarna a așternut primul covor de zăpadă. Ne rugăm lui Dumnezeu să dea odihna binemeritată sufletului tău blând și bun. Soția MARINELA, fiul RĂZVAN și nora LENUȚA. (1015)

Oamenii buni sunt ca stelele, strălucesc încă multă vreme după ce s-au stins. Dragostea și bunătatea ta mă vor însoți toată viața, dragul meu bunic,
DEHELEAN GHEORGHE.
Vei rămâne viu în inima și mintea mea. ALEXANDRA. (1015)

În 23 ianuarie s-au împlinit 6 săptămâni de la trecerea în veșnicie a celei care a fost o soție minunată, mamă, bunică, soacră și cuscră iubitoare,
CLARA HIPPACH.
Dragostea, noblețea, visele și gândurile tale ne vor însoți toată viața și ne vor purta pașii spre tristul tău mormânt. Parastasul și slujba de pomenire vor avea loc, duminică 26 ianuarie, ora 12,30 la Biserica Romano-Catolică din Vlaicu. Lacrimi și flori din partea soțului Dudi, fiilor Feri și Micky, nepoatelor Ana-Bela și Titi, nurorilor Voichița și Gina și a cumnaților cu familiile din Israel.

S-a stins fulgerător din viață acum un an, buna noastră soție, mamă și bunică, învățătoarea
ILIE ȘTEFANIA,
din satul VALEA MARE. Dormi în pace suflet bun. Familia. (978)

Singurătate, tristețe și durere simțim și azi, 24 ianuarie, când se împlinesc trei ani, de când ai plecat pe ultimul drum fără întoarcere, cel care ai fost,

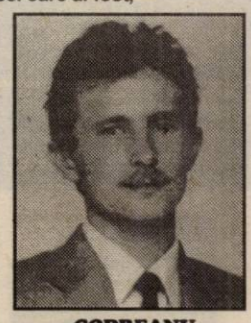

CODREANU SABIN IOAN DOREL.
„Oricât dacă am plăti, înapoi nu poți să vii/ Fira-i tu să fii de moarte/ De te-am prinde cum te-am bate/ Căci, ai venit la noi în prag/ Și-ai luat ce-am avut drag" Nu te vom uita niciodată! Mama, tata, fiul sora și cumnatul, veșnic îndurerați.

Tristă și neuitată va rămâne ziua de 23 ianuarie la 6 luni de la despărțirea de soțul meu

ȘIMĂNDAN PAVEL,
plecat în ceruri lăsând în urmă dor și lacrimi. Fie-i țărâna ușoară. Dumnezeu să te ierte! Soția. (868)

Cu durere și dor, cu recunoștință și neuitare, comemorăm împlinirea unui an de la decesul dragului nostru tată, socru și bunic

COZMA MIRCEA.
Parastasul de pomenire, se va oficia duminică, 26 ianuarie 2003, ora 12.30, la Catedrala Ortodoxă. Te vom păstra veșnic în amintirea noastră! Familia. (1152)

Colectivele unităților „UNICUM" și „MIRCOM" aduc un pios omagiu de neuitare celui ce a fost

COZMA MIRCEA
de la decesul căruia se împlinește un an. Odihnească-se în pace! (1152)

Aducem în memoria celor care l-au cunoscut că se împlinesc 4 ani de la dispariția celui care a fost
col. (r.) CIOC MIHAI.
Să-i fie țărîna ușoară. Fratele și cumnata. (945)

Cu durere în suflet anunțăm trecerea a patru ani de la moartea soțului meu
col. (r.) CIOC MIHAI.
Ne rugăm zilnic bunului Dumnezeu să-l odihnească în pace! Soția, Dana și Viorel. (958)

Aducem aminte celor care l-au cunoscut și stimat că azi, se împlinesc 3 ani de când a trecut în veșnicie iubitul și neuitatul nostru
FOGARASSY PETRU (ÓCSI).
Rugăm pe bunul Dumnezeu să-l aibă în paza Lui și să-l odihnească în pace! Nu te vom uita niciodată! Familia. (995)

✝ La împlinirea a trei ani de la trecerea în veșnicie a celui a cărui prietenie s-a înfiripat în pruncie și statornică până dincolo de ușa mormântului,
conf.univ. dr.
ILIE IOVĂNAȘ,
o rugăciune, o lumânare, o floare, o pioasă amintire, regrete și tristețe. Dumnezeu să-l ierte! Cornelia și Ioan Pascal, juriști. (445)

În 23 ianuarie s-au împlinit 6 ani de la plecarea ta dintre noi, scumpa mea soție, mamă, bunică

WECKER MAGDALENA
născută WITTIB. Te vom plânge mereu. Soțul Tibi, fiul lozsi și fiica Erika. Dumnezeu să o odihnească în pace! (1055)

Se împlinesc 6 săptămâni de când iubita noastră mamă
POPA SABINA,
a plecat din această lume plină de durere. Acum sufletul ei odihnește alături de soțul ei drag. Cei ce vor să fie alături de familie și să o păstreze o clipă în gând, sunt așteptați la Biserica Ortodoxă Grădiște, sâmbătă, 25 ianuarie 2003, la ora 12. Copiii îndoliați: Ovidiu și Cosmin. (1059)

Cu durere în suflet readucem în memoria celor care au cunoscut-o că s-au scurs 3 ani de la trista despărțire de cea care a fost soră, mătușă și cumnată,

PUȘCUȚĂ EUGENIA.
Parastasul, sâmbătă, 25 ianuarie 2003, ora 12,30 la Catedrala Ortodoxă Podgoria. Familia. (1068)

Cu durere în suflet anunț că sâmbătă, 25 ianuarie, se împlinesc 6 ani de tristețe și lacrimi de la plecarea fără întoarcere a iubitului meu soț,

ACHIM TEODOR,
din partea soției Achim Florica, a surorilor, nepoților, verișorilor. Dumnezeu să-l odihnească în pace! Nu te vom uita niciodată! Soția Florica în veci îndurerată. (1079)

Lacrimi, dor și un gând pios la împlinirea a 6 săptămâni de când moartea nemiloasă l-a luat dintre noi pe cel care a fost

BECAN ILIE,
din NĂDLAC. Parastasul va avea loc la Biserica Ortodoxă din Nădlac, duminică, 26 ianuarie, ora 11. Familia îndoliată. (5155052)

Luni, 27 ianuarie 2003, se vor împlini doi ani de când a plecat dintre noi scumpa noastră soție, mamă, fiică, soră și bunică

BOARIU MARIA.
Vei rămâne veșnic în sufletele noastre. Dumnezeu să te odihnească în pace!. Parastasul va avea loc sâmbătă, 25 ianuarie 2003, ora 15, la Biserica Ortodoxă Arad. Familiile: Boariu, Burcă, Reinhoffer. (1069)

Se împlinesc 6 săptămâni de când moartea fulgerătoare l-a luat de lângă noi pe cel care a fost,
TĂMAȘ IOAN,
în vârstă de 56 ani, din ZĂRAND. Dumnezeu să-l odihnească în pace! Părinții, fratele și familia Tămaș, îndurerați. (1075)

Cu tristețe și durere în suflet amintim că au trecut 40 de zile de la trecerea în neființă a iubitei noastre mame, soacre și bunici,
TODOREAN AURELIA,
născută VASII. Parastasul va avea loc duminică 26 ianuarie, ora 12, la Biserica Ortodoxă din Aradul Nou. Dumnezeu s-o odihnească în pace! Familia. (1097)

Cu mare durere în suflet comemorăm 6 săptămâni de când ne-a părăsit pentru totdeauna cel mai minunat soț, tată, bunic, socru,

ing. SEGHEDI MIHAI.
Parastasul de pomenire va avea loc, sâmbătă, 25 ianuarie 2003, ora 13,30 la Catedrala Ortodoxă Veche. Dumnezeu să te odihnească în pace, suflet blând și drag. Familiile SEGHEDI și HACKSPACHER. (1100)

Lacrimi și dor, un gând frumos pentru cel care a fost

STEINER IULIU (GYUSZI),
acum când se împlinesc 4 ani de când a plecat dintre noi. Dumnezeu să te odihnească în pace! Familia îndurerată. (1113)

Azi, se împlinesc 13 ani de la despărțirea de soția mea,
TURCINOV ELISABETA
și 5 ani de fiica mea
TURCINOV ERJI.
Dumnezeu să le ierte! Familiile STAN și TURCINOV MILAN. (1121)

Tristă și neuitată va rămâne ziua de, 13 decembrie 2002, când a plecat pe drumul fără întoarcere, cel căruia îi păstrăm vie amintirea

BOCU SEVER
din sat ȚIPARI. „Ai plecat din această lume/ Fără să spui un cuvânt/ Ne-ai lăsat durere în suflet/ Cât om trăi pe pământ" Te vom plânge cât vom trăi! Soția Saveta, fiii Ionuț cu familia; Viorica cu familia. Parastasul de 6 săptămâni va avea loc, duminică 26 ianuarie 2003, la Biserica din Țipari. (1129)

Neconsolați și cu nemărginită tristețe în suflet amintim că s-a scurs 1 an de când iubitul nostru soț, tată, bunic, socru, ginere și frate,
REMUS HÂRLĂU,
la numai 58 de ani, ne-a părăsit pentru totdeauna. Comemorarea, duminică 26 ianuarie, ora 12, la Biserica din Cimitirul Pomenirea. Familia îndoliată. (1136)

O clipă de aducere aminte, o rugăciune și multe lacrimi, acum când se împlinesc 6 săptămâni de când nu mai e printre noi, cel ce ne-a fost soț, tată, care ne-a părăsit la vârsta de numai 29 ani,

MOȚ CRISTIAN AURELIAN.
Păstrându-i vie amintirea, aprindem o lumânare și îngenunchem cu recunoștință la tristul mormânt, peste care iarna a așternut primul covor de zăpadă. Ne rugăm lui Dumnezeu să dea odihnă binemeritată sufletului tău blând și bun. Soția MIRELA și fiica CRISTINA. Parastasul va avea loc la Biserica Ortodoxă Aradul Nou, duminică 26.01.2003, ora 12. (1248)

Se împlinesc 6 săptămâni de când ne-am despărțit de cel ce a fost fiu,
MOȚ CRISTIAN AURELIAN.
Ne e atât de dor de glasul tău, te regretăm atât de mult, absența ta ne doare, ești și vei rămâne veșnic în sufletele și inimile noastre. Din partea părinților, surorii și bunicilor. (1146)

Pios omagiu la 6 săptămâni de la trecerea în eternitate a scumpului nostru ginere,
MOȚ CRISTIAN AURELIAN.
Dumnezeu să-l ierte și să-l odihnească în pace! Din partea socrilor și cumnatei. (1247)

S.C. SATLINE S.R.L. TELEFON 251.461, 0744/507.211 SHOW ROOM ARAD, Piata Mihai Viteazul - BL. M7 - PARTER

TÂMPLĂRIE DIN ALUMINIU ȘI P.V.C.

CU GEAM TERMOPAN; PROFILE PVC TROCAL Germania; PROFILE ALUMINIU Grecia

BD. REVOLUȚIEI 10
Vis a Vis de Banc Post
Tel: 270.525 270.424

BD. REVOLUȚIEI 54
Lângă BELFE
Tel: 228.684

STR. CRIȘAN
Magazinul Metalul
Tel: 255.985

BD. REVOLUȚIEI 37
Mag. Sanitas
Tel: 255.780 255.068

Cumpără de la CORAURA și primești Cadou

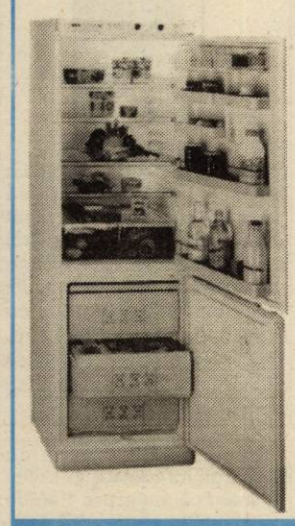

ASIGURAREA pentru CASA sau Mașina TA

Vânzări în rate
FĂRĂ GIRANT
și
FĂRĂ AVANS

Transport gratuit până în Casa ta! (3235800)

CAMERA DE COMERȚ ARAD

ORGANIZEAZĂ URMĂTOARELE CURSURI:

- Reglementările contabile aprobate prin O.M.F. 306/2002, armonizate cu directivele europene;
- Contabilitate și aplicații pe calculator, în conformitate cu reglementările contabile actuale pentru toate societățile comerciale;
- Inițiere în utlizarea calculatoarelor și birotică (Windows, Word);
- Limbi străine (engleză, italiană, franceză, germană);
- Limba italiană pentru aistenți medicali.

Informații suplimentare la sediul CCIA Arad
Str. Clișca nr. 5, camera 31, etajul 2 Tel. 20.88.07; 20.88.08
(c. 39)

S.C. TDG angajează: **AGENT COMERCIAL**

Condiții:
- ❑ experiență min. 2 ani
- ❑ carnet cond. categ. B
- ❑ vârsta max. 35 ani

Informații: 279509

C.V. se depun personal la sediul societății:
Calea I. Maniu 242
(3912536)

TÂMPLĂRIE PVC cu GEAM TERMOPAN CALITATE GERMANĂ GEALAN Fenster-Systeme

Convingeți-vă! Cel mai bun! Cel mai ieftin! În rate!

ARAD, STR. CAIUS IACOB BL.R
FOSTUL Mag. CĂMINUL (lângă BANC POST)
TELEFOANE 0257-256.899 0722-528.185

S.C. ARCONSERV S.A.
Arad, str. Bicaz nr. 1-5, tel/fax 288.803

Închiriază
- SPAȚII DE DEPOZITARE
- SPAȚII DE PRODUCȚIE
- SPAȚII PENTRU BIROURI

PREȚURI NEGOCIABILE

Spațiile dispun de toate utilitățile

(3235780)

MAGAZINUL FIRST BIKE
ARAD, str. REVOLUȚIEI nr. 85

Vrei să slăbeşti?
Vrei să nu te îngraşi?
Vrei o sănătate de fier?
Vrei să-ţi păstrezi silueta?

ACUM AI OCAZIA

OFERTĂ DE DAI PE SPATE !!!

APARATE FITNESS

O gamă imensă îţi punem la dispoziţie pentru satisfacerea dorinţelor tale

LA PREȚURI INCREDIBIL DE MICI

NU UITA- Tot aici este şi lumea bicicletelor tip Mountain Bike, marca "FIRST BIKE"

(2734592)

ÎN ATENȚIA TUTUROR CITITORILOR! *Doamna ELENA dorește să avertizeze toți oamenii care sunt disperați și îngrijorați pentru semenii lor că toate bolile incurabile cum ar fi boli oncologice, SIDA, leucemie sau ciroză nu le poate trata ea și roagă pe toți să nu mai facă confuzii și să apeleze la mine doar pe cale medicală.*

TAROT ȘI DESTINE

ELENA

Cea mai puternică clarvăzătoare care vizionează soarta oamenilor, trecutul, prezentul si viitorul

- Vreți să știți dacă sunteți iubiți?
- Vreți să știți dacă o să vă căsătoriți?
- Ați dori să știți cum o să vă meargă cu sănătatea?
- Vreți să știți cine vă sunt dușmanii și cam ce vă pregătesc?
- Sunteți amator de călătorii în țară și străinătate?
- Vreți să știți dacă o să aveți noroc de bani în viață?
- Doriți să vă aduceți persoana iubită înapoi?
- Doriți să știți unde, când, sau cine că vă va fi soarta?

Elena – prin globul fermecat pe care îl are – vede cu exactitate trecutul, prezentul și viitorul.

Elena *desface cununiile legate, lecuiește alcoolismul, impotența, epilepsia, boli de piele, aduce persoana iubită înapoi celor despărțiți, împacă soț și soție, are năvalnic pentru spor și afaceri, are fructul dragostei, rădăcini și buruieni numai de ea știute.*

Elena a fost testată atât de regretatul Ion Țugui, cât și de alți psihologi, ajungând la concluzia că are cele mai mari puteri tămăduitoare, clarvăzătoare și prezicătoare.

Telefon 0740.873.314

Persoanele care au fost programate în data de 15 ianuarie a.c. sunt rugate să o contacteze cu mare încredere la telefonul 262.484. Adresa: cartier Micălaca, Str. Miorița, bl. 128, ap. 4.

Telefonați cu încredere: 262.484; 0740.873.314.

(3912538)

SC CONOR INTERNAȚIONAL SRL

ANGAJEAZĂ AGENȚI COMERCIALI

Se cere: ● studii minim liceul ● disponibilitate program prelungit ● dinamism și seriozitate ● vârsta maxim 35 ani ● permis conducere cat.B

Se oferă: ● mașină de serviciu ● pachet salarial atractiv (150-320) ● un loc de muncă într-un colectiv tânăr

CV-urile se trimit la fax 0257/213391 până cel târziu în 03.02.2003.
Numai persoanele selectate vor fi contactate.
(3912541)

S.C.C.A. „Artex" Arad

cu sediul în Arad str. Ioan Vidu Nr. 1-3 (lângă cinema Dacia)

ANGAJEAZĂ în muncă pentru perioadă nedeterminată confecționeri la mașină, cunoscători ai meseriei de confecționeri.

ASIGURĂM TICHETE DE MASĂ.

Informații la telefon 253741; 253726 sau la sediul societății.

(3922546)

TIPOGRAFIA „GUTENBERG" SA ARAD

tipărește:

- formulare tipizate pentru colectarea impozitelor, taxelor locale și a altor venituri ale bugetelor locale, conform O.G. Nr. 36/2002;
- formulare personalizate cu regim special, înseriate, tipografia fiind abilitată de CN „Imprimeria Națională".

Cei interesați sunt rugați să depună comandă la sediul SC „Gutenberg" SA, Calea Victoriei nr. 41-43.
Informații la telefon 230670, fax 254339.
(3235858)

BT
Banca Transilvania oferă servicii de electronic banking clienților săi
Arad, str. Unirii nr. 5-7

ADEVĂRUL

WEST BANK S.A.
ARAD, B-dul Revoluției nr. 88
TELEFON: 284.888; FAX: 285.202
WESTERN UNION TRANSFER DE BANI ®
Cel mai rapid mod de a primi bani din toată lumea

Anul XV, nr. 3818
Cotidian independent Arad
Sâmbătă, 25 ianuarie 2003 • 12 pagini • 5000 lei • e-mail: adevarul@arad.ro; adv.pub@arad.ro
BRAT Publicație auditată în semestrul I 2002
Tiraj mediu zilnic vândut: 30 531

România sub regele Carol al II-lea

UN STAT PUTERNIC ȘI BOGAT

Obișnuiți cu sărăcia zilei de azi, ne vine greu să credem că România a fost cândva un stat puternic și bogat. Și totuși, e adevărat. Conform Anuarului Statistic al României pentru anul 1939, nivelul de trai al românilor a fost de câteva ori mai ridicat decât astăzi, comparabil din toate punctele de vedere cu al celor mai multe țări europene. Pentru cei mai tineri, asemenea afirmații par neverosimile. Chiar și colegi de ai noștri, ziariști cu experiență au avut rezerve față de formularea „România stat puternic și bogat" în perioada interbelică, între anii 1930 și 1940, folosită de veteranul de război Dumitru Nadiș, în scrisoarea publicată în numărul de joi, al ziarului nostru sub titlul „Amintiri despre regele Carol al II-lea". Corespondentul nostru este în vârstă de 80 de ani și a prins această perioadă chiar în anii satisfacerii serviciului său militrar. Cunoștea, deci, din proprie experiență, cum s-a trăit în deceniul domniei regelui Carol al II-lea. Cei de o vârstă cu domnul Nadiș pot ei înșiși să aprecieze cât de puternic și bogat era statul român în urmă cu peste șase decenii, când a atins, în anul 1938, apogeul dezvoltării economice și a prosperității sale.

Amintirile directe au valoarea lor, dar suspectate de omenești nostalgii ale anilor tineri și tendințelor de idealizare a realităților vremurilor trecute, nu sunt suficiente. Pentru a fi convingătoare, amintirile directe dobândesc greutate atunci când sunt susținute și de documente oficiale din epocă, precum cele conținute de Anuarul Statistic despre care pomenim mai sus.

O comparație între anii 1939-1940 și 2002, pe linia puterii de cumpărare a salariului orar, ne arată adevăruri reci, greu de crezut. În 1939 - 1940, săptămâna de lucru era de șase zile, câte 8 ore, deci 208 ore pe lună, în timp ce în prezent, se lucrează cinci zile săptămânal, câte 8 ore, deci 176 ore lunar. Salariul net orar în 1939 era de 53 lei, iar în 2002, peste 21 mii lei. Și acum să vedem ce putea cumpăra românul cu salariul net orar în cei doi ani comparați și abia în final să tragem concluzii susținute cu argumente de necontestat.

ȘTEFAN TABUIA

(Continuare în pagina 4)

CONSILIERII JUDEȚENI AU VOTAT SCUMPIREA APEI RECI ȘI A CANALIZĂRII

FOTO: ONORIU FELEA

Pag. 6

- Salarii mai mari la CJA, subvenții mai mici pentru transportul în comun
- Liviu Gârgari a fost „luxat" de consilierii județeni

PETRE ROMAN, PRIMIT LA ARAD CA ÎN VREMURILE BUNE

Foto: VIOREL MUSCA

Pag. 5

Ieri, în fața Primăriei Arad

SĂRBĂTOAREA UNIRII PRINCIPATELOR

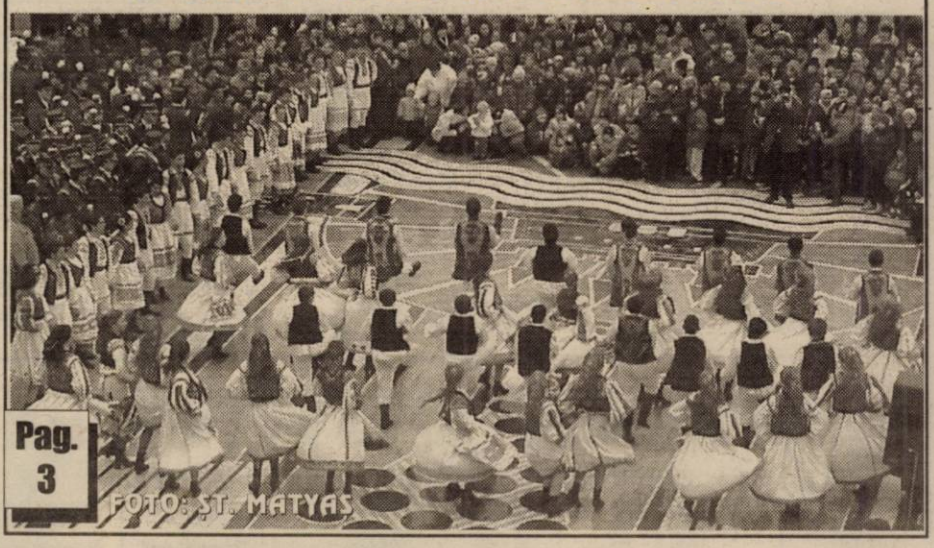

FOTO: ȘT. MATYAS

Pag. 3

Invitatul nostru

Pag. 8

CONSTRUCȚIA HOTELULUI SPORTIV ESTE PRIORITATEA ÎNCEPUTULUI DE AN

Pag. 7

În timp ce angajații stau acasă iar miliardele trebuie recuperate

AVAB VREA SĂ TRANSFORME SANEVIT ÎNTR-O „ÎNTREPRINDERE DE SUCCES"

ÎNCHIRIEZ SPAȚII PRODUCȚIE
500 m², 1000 m², 1500 m² – cu toate utilitățile
TELEFOANE 272.812, 0721.269.706

Calendar

✎ Astăzi, Soarele răsare la ora 7 și 42 de minute și apune la ora 17 și 14 minute.

✎ Au trecut 24 zile din acest an. Au mai rămas 341 de zile până în 2004.

✎ **Praznicul zilei: Biserica ortodoxă:** Sf. Grigorie Teologul, Sf. Bretanion, ep. Tomisului; Cuv. Publie; **Biserica greco-catolică:** Sf. Grigorie din Nazianz; Sf. M. Bretanion din Tomis.

A venit BARZA!

La Arad: Tuța Emanuel Andrei, **Timiș** Darius Alexandru, **Nagy** Cristian, **Tulcan** Laurențiu Andrei, **Doța** Răzvan Lucian, **Rus** Răzvan Gavril, **Sîrdea** Samuel Adrian, **Muntean** Iasmina.

La Chișineu-Criș: Rojdas Camelia, **Sărac** Patricia Timeea, **Mermezan** Ioan.

ACTUALITATEA CULTURALĂ

TEATRE

Azi 25 ianuarie, ora 18, PATIMA ROȘIE, de M. Sebastian, în regia lui I. Ardeal-leremia; **Duminică, 26 ianuarie**, JUCĂTOAREA DE CĂRȚI, în regia lui Laurian Oniga

CINEMATOGRAFE

Dacia: Sunt spion (SUA) 10; 12; 14; 16; 18; 20. **Muresul:** Casă, dulce casă (Anglia-SUA) 10; 12; 14; 16; 18. **Arta:** Raport special (SUA) 15; 17,30; 20. **Sala Mică:** Blade 2 (SUA) 15,30; 18,30. **Progresul (duminică, 26 ian.):** Femeia mereu deasupra (SUA) 15; Stăpânul inelelor (SUA) 17

INEU: 24-26 ianuarie: Războiul lui Tom Hart (SUA) 15; 17,30

Cursuri

Casa de Cultură a Municipiului Arad anunță deschiderea cursului de secretariat. Cursul va avea durata de 4 luni și va cuprinde: lb. engleză, lb. italiană și lb. germană, dactilografie și inițiere în operare PC. Se mai fac înscrieri la cursuri de coafură, cosmetică. Înscrierile se fac zilnic, la sediul instituției din str. Gheorghe Lazăr nr. 1, între orele 10-13. Informații la telefon 211.918.

HOROSCOP

Sâmbătă, 25 ianuarie 2003

Berbec (21.03-20.04). Situația dvs. financiară va fi bună dacă veți evita cheltuielile exagerate.

Taur (21.04-20.05). Nu ar fi indicat să persistați în hotărârea pe care ați luat-o!

Gemeni (21.05-20.06). Deși acest inteval nu este propice câștigului material, s-ar putea să vi se facă câteva propuneri de afaceri pe termen lung.

Rac (21.06.-22.07). Relația dvs. sentimentală va fi marcată de incertitudine.

Leu (23.07-22.08). Nu vă grăbiți să încheiați nici un contract în această perioadă, fiindcă s-ar putea să regretați mai târziu!

Fecioara (23.08-22.09). În aceste zile, toată energia dvs. va fi canalizată spre problemele profesionale.

Balanța (23.09-22.10). Dispuneți de o forță de muncă și de inventivitate, lucru care vă va face remarcat la locul de muncă.

Scorpion (23.10-21.11). S-ar putea să stârniți invidie în jurul dvs., dar acest lucru vă va fi de folos în cele din urmă.

Săgetător (22.11-21.12). Relația dvs. sentimentală va fi marcată de momente tensionate.

Capricorn (22.12-19.01). În aceste zile, relațiile amoroase reprezintă prioritatea în viața dvs.

Vărsător (20.01-20.02). Situația dvs. financiară va cunoaște un reviriment, dacă veți ține seama de sfatul unei persoane mai în vârstă.

Pești (21.02-20.03). Dispuneți de o inventivitate debordantă precum și de dorința de a o pune în practică. Veți duce la bun sfârșit câteva proiecte mai vechi.

METEO ● METEO

Vremea va fi închisă. Cerul va fi noros. Vântul va sufla în general slab. Noaptea și dimineața va fi ceață în zonele joase, care izolat va persista.

Temperaturi maxime: -1 la 2°C.

Temperaturi minime: -4 la -1°C.

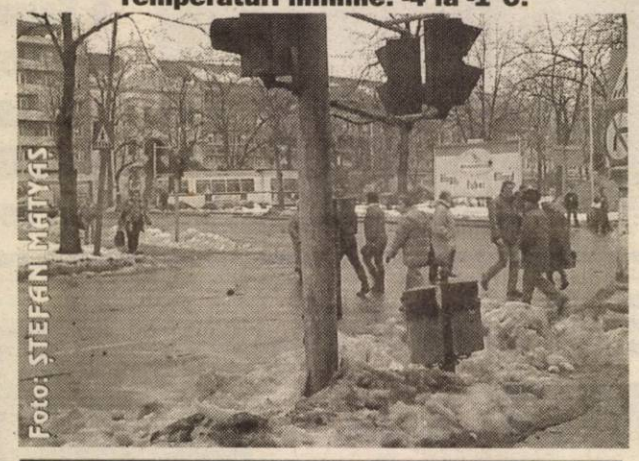

Foto: ȘTEFAN MATYAS

DRUMURILE VINULUI S-AU ÎNTÂLNIT ÎN ITALIA

În perioada 16-21 ianuarie a.c în Italia s-a desfășurat cel de-al XV-lea Consiliu Internațional al Adunării Regionale Vitivinicole Europene (AREV), sub președinția spaniolă a regiunii Rioja. La întrunire au participat 44 de regiuni din Italia, Spania, Franța, Portugalia, Austria, Germania, Ungaria, Cehia și România cu patru județe: Alba, Arad, Constanța și Vrancea.

Aradul a fost reprezentat de consilierul județean Mihai Duma, directorul Stațiunii de Cecetare Vitivinicolă Miniș, dl. Geza Balla, director al S.C. Wine Princess și d-na Consuela Avram, consilier integrare europeană. Delegațiilor le-a fost prezentată placheta AREV, rodul muncii Consiliului European al Profesioniștilor Vinului, conținând extracte din Carta Vinului a cărui scop principal este promovarea și împletirea culturii vinului cu existența umanității.

Delegația arădeană a realizat un material, care a fost difuzat în timpul ședinței, cu referire la promovarea proiectului drumului vinului în județul Arad, realizat de Direcția Relații Externe și Integrare Europeană a CJA, în anul 2001.

S. AMBRUȘ

AU PLECAT DINTRE NOI

✝ Marin Emil (1917), Molnar Iosif (1913), Ioniță Maria (1921), Ciungu Sivlia Sofia (1925), Melics Elena (1919), Popescu Maria (1932).

ASIGURAREA DE SĂNĂTATE ȘI PENSIILE

În funcție de cum își ridicau pensia, nenumărați cititori din municipiu și județ ne sesizau în legătură cu faptul că n-au primit bani mai mulți la pensie - după cum au înțeles dumnealor din intervențiile televizate ale diverșilor ministeriabili. **„Au spus că nu ne mai trage din pensie «sănătatea». Când colo, în loc să primim bani mai mulți în luna ianuarie, ne-am trezit că pensia a rămas la fel ca în decembrie!"**

Pentru a lămuri oamenii care este situația, ne-am adresat d-nei **Mărioara Gozman**, director general adjunct în cadrul Casei Județene de Pensii Arad.

„Începând cu anul 2003, pensionarii din sistemul public de pensii sunt asigurați în sistemul asigurărilor sociale de sănătate, fără plata contribuției. Contribuția de 7% (C. N. A. S.) care s-a plătit până în decembrie 2002 și care a fost înscrisă pe cuponul de pensie, NU A FOST SUPORTATĂ DIN PENSIA PENSIONARULUI, CI A FOST PLĂTITĂ DIN BUGETUL ASIGURĂRILOR SOCIALE. DECI, PENSIA PE LUNA IANUARIE NU CREȘTE CU ACEASTĂ CONTRIBUȚIE", a precizat **d-na Mărioara Gozman.**

N. OPREAN

„ADEVĂRUL" VĂ ASCULTĂ

La telefonul dimineții, 280944, între orele 9,00-12,00

☎ **Mizerie nemaiîntâlnită. Dl. Huia**, mr. comandor de aviație, s-a exprimat în termeni foarte duri despre mizeria care domnește în Arad, în această perioadă. „Eu nu sunt din Arad, dar am venit aici la copii. Sunt foarte indignat de imaginea dezolantă de pe străzile municipiului. Eu am fost peste tot prin țară, dar asemenea dezastru n-am văzut nicăieri: zăpadă murdară, noroi, grămezi albe - adunate pe marginea șoselelor. Este inadmisibil!"

☎ **Sutem români?** Mai mulți cetățeni au sunat la redacția ziarului, indignați de modul în care canalele de televiziune locale tratează sărbătoarea de 24 ianuarie. „Pe posturile locale nu s-au acordat nici cinci secunde acestui eveniment. Și somalezii cinstesc mai frumos zilele cu însemnătate pentru poporul lor."

Manifestările prilejuite de Unirea din 1859 au loc în cursul zilei de azi (ieri) și se vor regăsi probabil în buletinele de știri.

Redactor de serviciu, S. A.

SPITALUL JUDEȚEAN ARE UN NOU NUMĂR DE TELEFON

Începând din această săptămână, centrala telefonică a Spitalului Județean Arad poate fi apelată la un nou număr de telefon. 252666 a fost schimbat cu numărul 270203.

UTILITARE

PIEȚE, TÂRGURI

Astăzi este zi de piață la Chișineu Criș, Lipova, Pâncota, Felnac, Grăniceri, Hălmagiu, Moneasa, Pecica, Vărșand, Socodor, Șeitin, Vladimirescu, Zimandu Nou, Covăsânț. Târguri **săptămânale** se desfășoară astăzi la Lipova, Pâncota, Hălmagiu, Moneasa.

FARMACII DE SERVICIU

• Farmacia **REMEDIUM** Arad, B-dul Revoluției nr. 52-54. Program luni-vineri: 7,30-20,00, sâmbătă 8,00-14,00. Telefon 233195.

• Farmacia **LIBRO PHARMA** NON STOP, Calea Aurel Vlaicu 60-68 (lângă stadionul UTA) telefon 212.992.

• Farmacia **TEAHAFARM**, B-dul Revoluției nr. 65. Program: luni-vineri 8-21, sâmbătă 9-13. Telefon 254.587.

• Farmacia **OMNIAFARM**, Calea Aurel Vlaicu, Bl. Z28, cu program zilnic de la orele 8,00-22,00. Telefon 271724.

• Farmacia **SENSI BLU ARAD I,** B-dul Revoluției nr. 43. Program non-stop, inclusiv sâmbătă și duminică. Telefon 254.527.

• Farmacia **SENSI BLU ARAD II,** B-dul Revoluției nr. 93. Program zilnic 8-22 - inclusiv sâmbăta și duminica. Telefon 214.955.

• Farmacia **ELPIS PHARM, Micălaca**, zona Piața Soarelui, str. Voinicilor colț cu str. Păsunii, Bl. 193, sc. A, parter. Program: luni-vineri 8-20, sâmbătă 8,30-14. Telefon 259.619.

* Farmacia **LARIFARM,** Calea Aurel Vlaicu, la parterul blocului Z 24 are program de lucru zilnic, între orele 7,00 - 23,00, telefon 246622.

URGENȚE STOMATOLOGICE...

... asigură Cabinetul din str. Crișan (în spate la Gionelli), program non-stop. Telefon: 253794.

• Urgențe stomatologice asigură și cabinetul din B-dul Revoluției nr. 62, ap. 17. Zilnic: 8-12, 14-20. Sâmbăta 9-16. Telefon: 256.665. Cabinetul Stomatologic din Calea Victoriei nr. 7 A asigură zilnic urgențe, inclusiv sâmbăta, între orele 10-15. Telefon 095.565.622.

SANITAR - VETERINARE

Dispensarul veterinar din Aradul Nou, str. Lugojului nr. 2, efectuează:

- vaccinul antirabic și examenul clinic al câinilor de companie, de pază și vânătoare din zonă;

- examenul **TRICHINELOSCOPIC** al cărnii de porc.

Program: zilnic, între orele 8-16, sâmbăta și duminica 8-12. Telefon 287298.

ADMINISTRAȚIA FINANCIARĂ

Administrația Financiară a municipiului Arad: Asistență contribuabili (impozitul pe venitul global) - telefon 280633, 280733, int. 199 între orele 8,00-12,00. Informații mai pot fi obținute la adresa de web: www.finantearad.ro

ÎNREGISTRĂRI ÎN CAZ DE DECES

Biroul de Stare Civilă - decese face înregistrări după următorul program: sâmbătă și duminică, între orele 9,00-11,00. Tel. 281850.

TELEFON DE URGENȚĂ LA POLIȚIE: 955

Noul număr de centrală telefonică al I.J.P. (Inspectoratul Județean de Poliție) Arad: 207100.

ADEVĂRUL
COTIDIAN INDEPENDENT ARAD

Editor: S.C. ADEVĂRUL Arad S.R.L.

COD FISCAL R 1681938 ● COD SICOMEX 19.604 ● CERTIFICAT J 02/1886 / 31 X 1991 ● COD SIRUES 020956601 ● ISSN 1220 - 7489

Redacția și administrația: 2900 Arad, Bd. Revoluției nr. 81. Telefoane: SECRETARIAT - 281802, fax 280655, 280625; ADMINISTRAȚIE - CONTABILITATE - 281797; MICA PUBLICITATE - 210775; MAREA PUBLICITATE - 280904; CLUBUL PRESEI - 280989.

Consiliul de administrație: președinte - **DOREL ZĂVOIANU,** telefon 281802, 280625; vicepreședinte - **MIRCEA DORGOȘAN,** telefon 281802, 280625; membri: **DOREL BARBU,** telefon 281797; **NICU COJOCARU,** telefon 280904; **MIRCEA CONTRAȘ,** telefon 280854.

Colegiul de redacție: MIRCEA CONTRAȘ (redactor-șef); **MARCEL CANCIU** (șef secție foto), telefon **281701; ALEXANDRU CHEBELEU** (șef secție sport), telefon **281701; NICU COJOCARU** (șef secție publicitate) telefon/fax: **280904; GABRIELA GROZA** (secretar general de redacție), telefon **280854**; **VASILE FILIP** (șef secție cultură-învățământ-tineret), telefon **281855; 280003; IOAN IERCAN** (șef secție politică), telefon **280943; DORU SAVA** (șef secție social-economic), telefon **281738; ȘTEFAN TABUIA** (șef secție actualități), telefon **281855; 280003; DOREL ZĂVOIANU** (președinte al Consiliului de administrație), telefon **281802, 280625.**

Difuzare - Marketing: MIRCEA ȚĂȘCĂ (șef secție)-telefon 280904

Tiparul executat la S.C. MEDIAGRAF S.A. ARAD, str. Feleacului F.N., telefon 250902, fax 250920

„Adevărul" poate fi citit și pe Internet la adresa http://adevarul.arad.ro

Echipa de serviciu

IOAN TULEU — secretar de redacție

Ioan Leac, Adela Pop, Dina Rujan, Ramona Vidulescu — tehnoredactare computerizată

Doina Jurcă, Fira Răzman, Aurica Telcian, Dacian Toduța — corectură

Cursul valutar*

- VALORI ÎNREGISTRATE IERI, 24 IANUARIE 2003

Denumirea valutei	BNR	BCR		BRD		Banca Transilvania		Banca Românească		Banca Romexterra	
		C	V	C	V	C	V	C	V	C	V
Euro	35884	35716	36223	35660	36070	35750	36250	35501	36230	35750	36050
Dolar S.U.A.	33298	33200	33500	33200	33490	33100	33490	33225	33529	33200	33450
Forint	145	136	149	140	147	140	145	-	-	-	-

SĂRBĂTOAREA UNIRII PRINCIPATELOR

La Arad

Ieri, cu ocazia împlinirii a 144 de ani de la Unirea Principatelor Române, din 24 ianuarie 1859, Prefectura și Consiliul Județean Arad au organizat o serie de manifestări dedicate acestui important moment din istoria țării. Programul festiv a început la ora 12,30 cu un simpozion, găzduit de Aula „Ioan Slavici" a Universității de Vest „Vasile Goldiș". De la ora 13,00, ceremonia a continuat în Piața Revoluției, unde s-a intonat imnul național în acompaniamentul fanfarei. La manifestări au fost prezente oficialitățile Aradului, precum și P.S. Timotei Seviciu, Episcop al Aradului și Hunedoarei. În fața arădenilor, prefectul Dan Ungureanu a dat citire mesajului primit din partea premierului Adrian Năstase, care i-a îndemnat pe arădeni să privească viitorul cu încredere. Programul a continuat cu un spectacol folcloric, la care au participat orchestra populară „Rapsozii Zărandului", precum și ansamblurile folclorice „Doina Mureșului" și „Cununița" din Sântana. Ceremonia din fața Palatului Adminstrativ s-a încheiat cu Hora Unirii, dans la care au fost invitați să participe toți cei prezenți.

Sărbătoarea Unirii a continuat la Cercul Militar Arad, cu un spectacol artistic intitulat „Hai să dăm mână cu mână". La ora 15,00 a avut loc vernisajul unei expoziții de artă plastică în incinta Palatului Copiilor. În încheierea zilei festive, ansamblul folcloric „Vidreana" a susținut pe scena Palatului Copiilor, un spectacol artistic intitulat „Unire-n cuget și-n simțiri".

R. PETCU

Foto: **ȘTEFAN MATYAȘ**

LA CHIȘINEU CRIȘ

În cele patru unități școlare aparținătoare Grupului Școlar Mihai Veliciu din Chișineu Criș s-au organizat cu ocazia zilei de 24 ianuarie o serie de manifestări aniversare, care au cuprins și expuneri legate de semnificația actului săvârșit în urmă cu 144 de ani.

Elevii din clasele de gimnaziu precum și cei de liceu au prezentat și recitaluri de poezii dedicate Unirii Principatelor, ne-a mai informat prof. ing. Iosif Matula, viceprimarul orașului Chișineu Criș.

LA COLEGIUL ECONOMIC

Cu ocazia zilei de 24 ianuarie a.c., elevii Colegiului Economic au susținut un program artistic prin care ne-au arătat că încă păstrează vie amintirea zilei când a avut loc Unirea Principatelor Române - 24 ianuarie 1859.

Programul a început cu o rememorare a evenimentului prezentat de o elevă. Au fost recitate poezii istorice, iar un grup de elevii au reconstituit momentul adunării care a consfințit Unirea Principatelor Române.

În încheiere, elevii împreună cu d-l director Bălan Daniel au încins o horă a Unirii.

Protagoniștii momentului au fost îndrumați de director-educativ Szatmari Smaranda, prof. Bogdan Rodica, prof. Ardelean Stelian și Visentai Mihaela.

MIHAELA BERGHIAN

Infracțiuni în vamă! MARFĂ FĂRĂ ACTE...

În urma unui control postvămuire, efectuat de un echipaj al Serviciului de Supraveghere Vamală și Luptă împotriva Fraudelor Vamale din cadrul DRVI Arad, la depozitul comisionarului vamal ce reprezenta fundația umanitară „Dalia" din județul Arad, s-au constatat bunuri în plus față de cele declarate în documentele vamale. Bunurile au reprezentat aparatura electrică și electronică, diverse scule, încălțăminte, cafea, detergent, cosmetice, în valoare de 7.150 Euro. Bunurile au fost confiscate și s-a aplicat o amendă de 25.000.000 de lei.

S. G.

MARIJUANA ȘI CANABIS ÎN TREN...

Pe sensul de ieșire din țară, în trenul rapid „Dacia", lucrătorii vamali au sesizat că un cetățean austriac, se afla într-o evidentă stare euforică. În urma controlului vamal amănunțit, s-a găsit în buzunarul călătorului o foiță de țigară și trei filtre din carton, tipice pentru țigarete confecționate cu canabis, iar în coșul de gunoi al compartimentului - alte două foițe de țigară. Acest lucru i-a determinat pe lucrătorii vamali să continue controlul vamal amănunțit, descoperind astfel și în compartimentul alăturat, tot în coșul de gunoi, o țigară confecționată manual, în greutate de 0,7 gr și un pliculeț din folie de plastic care conținea plante și semințe verzi în greutate de 1,9 gr. La controlul efectuat cu trusa NARCOTEST, a rezultat că țigara era cu marijuana, iar pliculețul conținea canabis.

Acestea au fost predate Poliției de frontieră, iar cetățeanul a fost reținut pentru cercetări. Identitatea consumatorului nu poate fi deocamdată dezvăluită.

SORIN GHILEA

Cu pașaportul altuia, pentru a recupera bani din Italia

La P.T.F. Turnu, cu ocazia controlului de frontieră executat la ieșirea din țară, polițiștii de frontieră au depistat un bărbat care a încercat să treacă ilegal frontiera cu ajutorul unui pașaport românesc aparținând altei persoane.

Nicolae S., de 42 ani, din Filiași, județul Dolj, a fost returnat din Italia în cursul lunii decembrie 2002, ocazie cu care i-a fost reținut pașaportul personal și i-a fost restricționat dreptul de a călători în străinătate pe o perioadă de 4 ani. Acesta a declarat că, în luna august 2002, a găsit în Italia, un pașaport românesc pe care și l-a însușit. Dorind să se întoarcă în Italia pentru a recupera o sumă de bani, pe care patronul pentru care lucrase i-o datora, s-a hotărât să folosească pașaportul găsit.

La executarea controlului de frontieră și-a declinat identitatea titularului, însă polițistul de frontieră a observat diferențele existente între fizionomia acestuia și fotografia aplicată în respectivul document de călătorie.

„Persoanei în cauză i-a fost întocmit dosar penal pentru săvârșirea infracțiunilor de fals privind identitatea, însușirea bunului găsit și tentativă de trecere ilegală a frontierei de stat", ne-a mai informat subinspectorul **Robert Iudt,** purtătorul de cuvânt al Inspectoratului județean al poliției de frontieră Arad.

N. O.

ACCIDENT GRAV, LA HORIA

În data de 23 ianuarie a.c., în jurul orelor 6,45, pe DJ 709, pe raza localității Horia, **Dorin Popa,** de 24 de ani, din Sântana, în timp ce conducea un autoturism marca Mazda, nu a adaptat viteza la condițiile de drum, părăsind partea carosabilă și izbindu-se de un copac de pe marginea drumului. În urma impactului au fost accidentați grav conducătorul auto, respectiv **Iuliu Adrian Corbu,** din Arad, pasager în autoturism.

ÎNCĂ O ALUNECARE ÎN ȘANȚ

În data de 23 ianuarie 2003, în jurul orelor 02,50, pe DN 79, în localitatea Hălmagiu, **Valentin Gabor,** de 22 de ani, din Pietroasa, județul Bistrița Năsăud, în timp ce conducea un autoturism Mazda nu a adaptat viteza la condițiile de drum și s-a răsturnat în șanț. A fost accidentată ușor **D.A.,** de 23 de ani, pasageră în autoturism.

TAXIMETRIȘTI „IEFTINI", LA SCARĂ

Annemary Florentina Malanca, de 21 de ani, din Arad, în perioada decembrie 2002 - ianuarie 2003 a circulat cu mai multe taximetre ale firmei „Alfa" pe raza municipiului Arad, fără a achita contravaloarea curselor. Aceasta a solicitat taximetriștilor să fie dusă în diferite locuri din muncipiul Arad, unde le cerea să o aștepte și nu se mai întorcea, cauzându-le acestora un prejudiciu de două milioane de lei. În urma reclamațiilor depuse la Poliția municipiului Arad, aceasta a fost identificată și este cercetată în stare de libertate pentru săvârșirea infracțiunii de înșelăciune.

LEMNE, PE GRATIS

I s-a întocmit dosar penal și se cercetează în stare de libertate **Cornel Madasa**, de 41 de ani, din Mocrea, care în cursul lunii ianuarie 2003 a tăiat ilegal 11 arbori de pe raza Ocolului Silvic Ineu, în valoare de 1.500.000 de lei. Prejudiciul a fost recuperat.

„ȘOFER" LA 16 ANI

Este cercetat în stare de libertate **Teofil Alin Ciobănașu,** de 16 ani, din Pecica, care a fost depistat pe raza localității în timp ce conducea un autoturism marca Opel fără a poseda permis de conducere.

ÎN AREST

Rodel Iulian Puleac, de 20 de ani, din Archiș, a fost introdus în arestul Poliției, având de executat trei luni de închisoare, pentru săvârșirea infracțiunii de vătămare corporală gravă.

SCANDALUL COMPENSATELOR CONTINUĂ

Normele de aplicare a contractului - cadru dintre Casa de Asigurări de Sănătate și cadrele medicale au nemulțumit medicii de familie din întreg țara. Normele prevăd scăderea valorii punctului acordat pentru un serviciu cu 500 de lei mai precis în ceea ce privește venitul lunar, acesta se reduce cu patru milioane de lei pentru un cabinet cu o medie de 2000 asigurați.

Ministerul Sănătății și Familiei susține că diferența se va compensa prin serviciile acordate în centrele de permanență. Din păcate însă, acest gen de unitate nu există, dată fiind lipsa din dotare a aparaturii necesare.

Președinta Patronatului Medicilor de Familie, Doina Mihăilă, a anunțat că medicii nu vor semna aceste contracte până când normele metodologice nu vor fi rediscutate și cu organizațiile de profil. Cele 11.000 de cadre medicale de la nivel național, nemulțumite de această situație cer sprijinul premierului pentru rezolvarea problemelor din sistem.

La nivelul județului nostru, situația e similară. Dr. **Titus Ududec**, vicepreședinte al Asociației Madicilor de Familie Arad precizează: **„Noi vom lua aceeași atitudine față de acest contract cu CAS precum ceilalți colegi din țară. Sperăm să fie unitate în acțiune, dar din păcate există riscul ca unii medici să semneze acest contract, fiind în imposibilitatea de a-și plăti angajații. Cert e că noi am fost marginalizați, la negocieri participând doar Ministerul Sănătății și Casa de Asigurări de Sănătate."**

Victimele acestui conflict dintre medicii de familie și CAS sunt bolnavii, dat fiind faptul că până la semnarea contractelor, aceștia nu vor mai primi medicamente gratuite și compensate.

MADIANA POPESCU

IMPOZIT FĂRĂ FORME LEGALE

Zilele trecute am fost contactați telefonic la redacție de către d-l Horin Dumitru din localitatea Șimand. Acesta este nemulțumit de faptul că anul trecut, în luna noiembrie, agentul fiscal ia cerut 12 milioane impozit pe 70 ha de teren agricol. Dânsul a achitat suma cerută pentru a se încadra în termen, însă era nedumerit de faptul că i s-au luat banii, iar după cunoștința lui numai de anul acesta se impozitează terenul agricol. Pentru a lămuri problema am stat de vorbă cu doamna **Elena Per**, secretarul comunei Șimand care a declarat: **„Printr-o Ordonanță de Guvern, emisă anul trecut, persoanele care aveau teren agricol mai mult de 10 ha trebuia să plătească impozit.**

Agenții fiscali au încasat banii, iar între timp, mai precis spre sfârșitul anului, acest ordin s-a revocat. La câțiva dintre cei în cauză li s-au înapoiat banii. Cei care nu au primit banii înapoi îi se vor lua în considerare pentru impozitul agricol din acest an".

M. G.

O.J.P.C. în control — CONDIȚII PRECARE DE IGIENĂ LA UNELE FRIZERII ȘI COAFURI DIN ARAD

Mai mulți prestatori de servicii de igienă personală (frizerie, coafură, manichiură, pedichiură și cosmetică) au fost sancționați, zilele trecute, de către Oficiul Județean pentru Protecția Consumatorului (O.J.P.C.), în timpul unei acțiuni de verificare a respectării prevederilor legale, în ceea ce privește protecția consumatorilor. Controalele au urmărit în principal legalitatea prestatorilor de servicii; afișarea în mod vizibil și într-o formă neechivocă a listei serviciilor prestate cu precizarea tuturor operațiunilor de caracterizează serviciul; existența spațiilor amenajate corespunzător pentru prestarea serviciilor la parametri calitativi declarați cu evitarea accidentelor; respectarea condițiilor igienico-sanitare (starea de curățenie a spațiilor de lucru, și a echipamentului de lucru, existența și modul de utilizare a substanțelor dezinfectante, sterilizarea instrumentului utilizat); calitatea produselor cosmetice utilizate la prestarea serviciilor.

Au fost verificați 11 prestatori de astfel de servicii, dintre care nouă au fost găsiți cu neregului: **S.C. CA Figaro S.R.L., S.C. CA Higienă S.R.L., S.C. La Aurică S.R.L., P.F. Cosmetix, S.C. Edimex Company S.R.L., P.F. Trânca Alina, Salon Kokett, P.F. Mândruțău Mariana, S.C. Vectrans S.R.L.**

„Pentru nerespectarea prevederilor legale privind protecția consumatorilor au fost aplicate amenzi contravenționale în valoare totală de 25,5 milioane de lei", declară **Gheorghe Iancu** - inspector șef la O.J.P.C.. Acțiunile cu această tematică vor continua și în zilele următoare.

NADIA BODRAN

Producătorii agricoli vor beneficia de o subvenție de 20 la sută din valoarea primelor de asigurare

Producătorii agricoli care își asigură culturile, animalele, păsările, familiile de albine sau peștii la societățile de asigurare și reasigurare agreate de Ministerul Agriculturii și de Comisia de Supraveghere a Asigurărilor vor beneficia de o subvenție a primelor de asigurare de 20% din valoarea acestora, a decis Guvernul în ședința de joi.

Culturile agricole și speciile de animale, păsări, familii de albine și pești pentru care se subvenționează primele de asigurare vor fi nominalizate prin ordin al ministrului Agriculturii.

Actul normativ aprobat de Executiv reglementează condițiile de aplicare a Legii 381/2002 privind acordarea despăgubirilor în caz de calamități naturale în agricultură.

Conform acesteia, producătorii agricoli care au suferit daune din cauze naturale pot recupera o parte din pierderi de la bugetul de stat, în condițiile în care sunt asigurați la o societate de asigurare-reasigurare.

Subvențiile acordate de MAAP privesc pagubele înregistrate în caz de secetă, ploi abundente, temperaturi excesiv de scăzute, inundații din revărsări de râuri și ruperi de baraje, topiri bruște ale zăpezilor sau alte calamități care nu reprezintă factori de risc standard.

Numărul societăților de asigurare agreate de Ministerul Agriculturii pentru a încheia polițe cu producătorii agricoli în vederea despăgubirii acestora în cazul înregistrării unor calamități este de 12.

VIN APELE!

Conform prognozei meteorologice a INMH, se indică pentru următoarele 4-5 zile precipitații slabe de 1-3 l/mp în 24 de ore și temperaturi diurne de 0-5 grade Celsius și nocturne de -4 la 0 grade Celsius. În aceste condiții, datorită stratului de zăpadă existent în zonele de câmpie și de deal, precum și de munte, și a solului înghețat până la 20 cm, în intervalul 24-29.01.2003 se prevăd creșteri de debite cu depășiri ale COTELOR DE APĂRARE pe cursurile: Crișul Alb (cu afluenții săi, Hălmăgel, Dănești, Sighișoara, Sebiș, Cigher, Moneasa), Crișul Negru cu afluenții săi și pe râul Teuz.

Se impune urmărirea cu atenție a situației hidro-meteorologice și dacă este cazul aplicarea prevederilor procedurilor standard operaționale a comisiilor locale de apărare la producerea unor fenomene meteorologice periculoase și a planurilor de apărare împotriva inundațiilor. De asemenea, se va raporta orice situație deosebită la Secretariatul tehnic Permanent al C.J.A.Î.D.

P. VICEPREȘEDINTELE C.J.A.Î.D.
Mr. DAN PAICU

Lansare de carte

„VALORILE DEMOCRAȚIEI CREȘTINE"

Aseară, în Holul Roșu al Teatrului de Stat Arad, a avut loc lansarea cărții **„Valorile democrației creștine"** - volumul 1, de **dr. Norbert Neuhaus**. Autorul este o personalitate a scenei politice europene, în calitatea sa de expert al Partidului Popular European, majoritar în Parlamentul European. Dr. Norbert Neuhaus este și consilier al PNȚCD și al Partidului Popular Creștin Democrat din Republica Moldova. Cariera domniei sale cuprinde posturi cheie în viața economică și politică a Germaniei.

Cartea lansată ieri, tipărită la Editura „Alfa și Omega" din Chișinău, se dorește a fi, după cum mărturisea și autorul, un instrument util de orientare în domeniul doctrinelor politice. În prezentarea cărții, Vasile Dan, redactor-șef al revistei „Arca", a relevat unul din meritele acestui volum, acela de a oferi o bază teoretică transparentă asupra politicii și a valorilor ei creștin-democrate, aceasta în contextul unor evidente improvizații doctrinare ale oamenilor politici de la noi.

Dr. Norbert Neuhaus s-a aflat în mijlocul arădenilor la invitația PNȚCD Arad. În acest sens, președintele PNȚCD Arad, Claudiu Cristea, a precizat că organizația pe care o conduce are în vedere o reconsiderare a modului de a face politică, prin reîntoarcerea la izvoare. În acest weekend, dr. Norbert Neuhaus, la inițiativa organizației de tineret a PNȚCD, va susține un seminar pe tema „Valorilor democrației creștine".

C. L.

România sub regele Carol al II-lea

UN STAT PUTERNIC ȘI BOGAT

(Urmare din pagina 1)

Astfel, cu salariul orar din 1939-1940, de 53 lei, se puteau cumpăra: 1,573 kg carne de porc, față de numai 0,179 kg în 2002! (datele corespunzătoare anului 2002 se referă numai la județul Arad). La pâine albă, pentru cantitatea cumpărată la sfârșitul deceniului al patrulea cu banii câștigați într-o oră, în anul 2002 a fost necesar salariul net obținut în aproape patru ore de muncă. Asemănător stau lucrurile și la capitolul șuncă presată - 0,441 kg în 1940 și 0,155 kg în 2002 (raport de 3 la 1), lapte - 9,54 l față de numai 1,9 l (raport de 5 la 1), cartofi - 13,58 kg față de 2,85 kg (raport 4,8 la 1), ouă 26,9 bucăți față de 7,7 (raport de peste 3 la 1), benzină 4,71 l față de 1,11 l (raport de peste 4 la 1) și așa mai departe. Practic, în anii de domnie a regelui Carol al II-lea, nivelul de trai al românilor era comparabil cu al europenilor din țările mediu dezvoltate, precum Belgia, Danemarca, Norvegia, Portugalia, în timp ce Franța, Italia, Germania ori Austria nu erau prea departe de noi.

Din datele comparate mai sus reiese că în perioada interbelică puterea de cumpărare a salariatului român era de cinci - șapte ori mai mare decât în 2002. Țara noastră, întregită între hotarele ei etnice după al doilea război mondial, a reușit să devină bogată și puternică. În deceniul patru, la care facem referire, românii puteau circula liberi în Europa și puteau schimba la Berlin un leu contra unei mărci germane. Erau timpuri generoase, în ciuda frământărilor politice și a crizei din anii '30-'33. România reprezenta un spațiu vital atractiv pentru străinii din Europa stabiliți și încetățeniți la noi. Veneau și rămâneau definitiv la noi, japonezi, italieni, nemți, austrieci, unguri, evrei, veneau din toate colțurile lumii atrași de faima locurilor și perspectiva împlinirii unor idealuri. Cu toate opintelile politice inerente, în perioada interbelică România a cunoscut ani de avânt economic niciodată egalat până în prezent. Țara a fost guvernată de partidul liberal după lozinca patriarhului I.C. Brătianu: „Prin noi înșine". Doctrina și principiile liberale aplicate în guvernarea României interbelice au adus prosperitate, bunăstare și putere. La unguri ne uitam de sus. La fel la polaci și chiar la greci. Sârbii erau departe de noi. Numai cehii, uniți cu slovacii, dintre „estici", se puteau compara cu noi. Am fost mari, dar am căzut în cei peste 40 de ani de dictatură impusă de ruși. Nici după 13 ani de libertate nu ne-am revenit și, cu credință sinceră afirm, nici nu ne vom reveni fără o îndelungată guvernare liberală, a unei administrații înțelepte, bazate pe susținerea puternică a spiritului întreprinzător, a proprietății particulare.

Sigur că un rol important în progresul interbelic al României din deceniul patru l-a avut și suveranul Carol al II-lea, dar la cârma corabiei s-au aflat urmașii brătienilor.

P.S. **Mulțumesc colegului Bujor Buda de la Radio Arad, pentru bunăvoința arătată în procurarea datelor statistice folosite în fundamentarea acestui articol.**

SÂMBĂTĂ, 25 IANUARIE 2003

TVR 1

7,00 Ceasul deșteptător
8,00 Desene animate
9,00 Aventuri cu Lilipufi
10,00 Auto club - rel.
10,30 Design
11,00 Debut 50 plus
12,00 O vedetă populară
12,45 Spectacolul lumii...
13,15 Istorie polemică
14,00 Jurnalul de prânz
14,20 Mulțumesc! (I)
15,00 România 1... și strada
15,05 Mulțumesc! (II)
16,00 Ora olimpică
17,00 CE de patinaj artistic - proba masculină, program liber - live
18,00 Teleenciclopedia
19,00 Jurnal. Meteo. Sport
20,00 Înainte și după - f. SUA, 1996, cu Meryl Streep, Liam Neeson
22,05 Pasadena - s.
23,00 Jurnalul de noapte
23,15 Dincolo de nori - f. Franța, 1995, cu Fanny Ardant
1,25 Marele jazz - rel.

TVR 2

7,45 Sport plus - rel.
9,05 Arta apărării
9,35 Camera de gardă
10,05 Răscruci
10,40 Digimon - s.
11,04 Lumea lui Chiț-Chiț
12,00 Arca lui Noe
12,30 Documentar
13,05 Planeta singuratică
14,10 Angelo, îngerul păzitor - f. Italia (III)
15,45 Știri
16,00 Atlas
16,35 **Bonanza** - s.
17,30 Muzica Viva
18,00 În prelungiri
19,00 Preluare Jurnal de pe Canalul România 1
19,45 Știri regionale
20,10 În fața instanței - s.
21,05 Un strigăt disperat - dramă, Italia - (IV)
22,50 Concert
23,50 Știri
0,00 Amantul - f., rel.

PRO TV

7,00 Prietenii tăi - rel.
7,45 Desene animate
10,15 Scorpionul negru - s.
11,00 Gilette, lumea sportului
11,15 ProMotor
12,00 Gorbaciov - Portretul omului care a schimbat lumea - doc.
12,55 Știrile Pro TV
13,00 Niciodată nu este prea târziu - s.
13,30 Susan - s.
14,00 Accident - f. România, 1976, regia S. Nicolaescu; cu Vladimir Găitan, George Mihăiță
16,00 Drumul spre victorie - f. SUA, 1981, cu Michael Caine
18,15 Smallville - s.
19,00 Știrile Pro TV
20,00 Lumea apelor - f. SF SUA, 1995, cu Kevin Costner, Jeanne Trippelhorn
22,30 Noua dezordine mondială - thriller SUA, 1999, cu Rutger Hauer
0,15 Viața la Casa Albă - s.

TV ACASĂ

6,00 Terra nostra - s., rel.
6,45 Perla, cărările iubirii - s. rel.
7,35 Doctorul casei - rel.
8,00 Povești adevărate - rel.
8,50 Zorro - d. a.
9,15 Învață spaniola cu Victor - rel.
9,30 Prima dragoste - s.
11,15 Amor latino - s.
12,15 Clona - s., rel.
13,10 Promotor - rel.
13,15 2 + 2 - rel.
14,00 Club 700 - emis. de religie și credință
* Teleshopping
14,45 ProMotor
15,15 Învață spaniola cu Victor
15,30 Taina din adâncuri - s.
16,30 Iubire fără de păcat - s.
18,00 Arabella - s.
18,30 Kachorra - s.
19,20 Doctorul casei
19,30 Povești adevărate
20,00 Inimă sălbatică - s.
22,00 Singură și disponibilă - s.
23,00 Profu' - s.
23,45 Povești adevărate - rel.
0,15 Taina din adâncuri - s. rel.
1,00 Kachorra - s., rel.

HBO

7,20 Goana după milioane - f. Franța, 2000
9,05 Colț Alb - f. av., 1991
10,50 Dosarele Y - s.
11,15 Dilema - f. 2001, cu Harvey Keitel
12,45 Pericol nuclear - thriller, 2000
14,10 Drumul spre El Dorado - f. animație, 2000, cu Kenneth Branagh
15,40 Gladiator - f. 2000, cu Russel Crowe
18,10 Planeta roșie - SF, 2000, cu Val Kilmer
20,00 Cască ochii sau o-ncurci - comedie 2001
21,25 Totul despre sex
22,00 Omul invizibil - thriller 2000, cu Kevin Bacon
23,50 O noapte la McCools - comedie 2001
1,25 Interzis minorilor - f. 2000

PRIMA TV

7,00 Creaturi sălbatice - doc.
8,00 Desene animate
10,00 Tibanu pescuiește și vânează
11,00 Sport magazin
14,00 Motor
14,30 Ed - s.
15,30 În familie - s., rel.
18,00 Focus
19,00 Mutant X - s. SF
20,00 În pat cu dușmanul - thriller SUA, 1991, cu Julia Roberts
22,00 24 de ore - s.
23,00 Fotbal - Galatasaray-Slavia
0,45 Film erotic
2,15 Tibanu' pescuiește și vânează - rel.
3,15 Focus - rel.

ANTENA 1-TV ARAD

7,00 Divertisment
8,00 Un început nou
8,30 Păstorul cel bun
9,00 Știrile TVA - rel.
9,30 Lumea mare a celor mici
10,00 Casa de piatră
10,30 Roata de rezervă
11,00 Parcul de distracții - f. muzical SUA, 1964
12,30 Bob - s.
13,00 Omul cu o mie de fețe - s.
14,00 Cu capu-n nori - s.
14,30 Toate pânzele sus - Misterele mării - f. av. România
16,00 Cei șapte magnifici - s.
17,00 Puncte de vedere - comedie SUA, 1990
19,00 Observator * Sport * Meteo
20,00 Niciodată să nu spui niciodată - f. Anglia, 1983
22,00 Îngerul întunecat - f. SUA, 1996
0,00 Cavalerii dreptății - f. av. SUA
1,30 Observator - rel.

TV RCS

9,00 Desene animate
9,30 Știri 1 - rel.
10,10 5 minute de carte
10,15 Tradiții și folclor
10,30 Jonathan, fiul urșilor - f.
12,00 Frontiera live - rel.
13,30 Știri 2 - rel.
14,10 5 minute de carte
14,15 Videoclipuri
14,30 Joia populară - divertisment
15,30 Un străin în familie - f.
17,00 O altfel de lume - emis. culturală
17,30 Știrile RCS 1
18,10 5 minute de carte
18,15 Mod de viață - divertisment
18,55 Curro Jimenez - s.
19,55 Videoclipuri
20,00 Show cu ecou - divertisment
22,00 Știrile RCS 2
22,40 Copiii porumbului - f.
24,00 Închiderea programului

B1 TV

9,00 Vară eternă - s.
10,00 Întâlniri de credință - talk-show
11,00 Pasul Fortunei - rel.
12,30 Marș forțat
13,00 Economia în 60 de minute
14,00 100 de minute pe Calea Victoriei
16,00 La limită
16,30 Fotbal: Hertha Berlin-Borussia Dortmund - live
18,45 Știri
19,30 Corso
20,30 Star Treck - s.
21,30 Il Calcio - Como-AS Roma, live
23,30 Vară eternă - s., rel.
0,30 Știri

TELE 7 ABC

7,35 Știri
8,00 Serial pentru copii
12,00 Sifonarul îndrăgostit - s. rel.
16,00 Ocolul Pământului cu farfuria plină - emis. culinară
16,30 Cântece populare
18,00 Viața în roz - doc.
18,30 Cutia muzicală
19,20 Șapte știri
20,00 Pasărea de pradă - f. SUA-Bulgaria, 1995, cu Richard Chamberlain
21,00 Agent 22 - Nebunul - s.
22,30 Pe strada felinarelor sparte - s.
23,30 Șapte știri - rel.
1,00 Activ FM

REALITATEA TV

6,45 Trezirea la realitate - emis. matinală
10,00 English News
10,15 Of, presa mea! - rel.
12,15 Info Medica
13,15 Mapamond
14,15 Pentru dvs., doamnă!
17,15 Politica - talk-show
18,15 eWeek.tv
18,40 Ca să ai idei
19,15 7 A.R.T.E. - agendă culturală
20,15 Ora de istorie
22,15 Vorba lu' Dinescu
0,00 English News

Redacția Adevărul nu își asumă răspunderea pentru modificările ulterioare intervenite în programele TV

Punctul pe R

REGIONALIZAREA - O BAGATELĂ?

Regionalizarea este un subiect mult prea serios pentru a fi tratat cu sictir așa cum face A. Năstase și echipa pe care o conduce. O. Cozmâncă anunță la Cluj că țara va avea opt **„guvernatori"** care ar conduce cele opt regiuni de dezvoltare din România. Acești guvernatori ar avea drept obiectul muncii gestionarea fondurilor pe care fiecare regiune le va primi de la Uniunea Europeană. Atât și nimic mai mult despre ceea ce vrea să fie viitorul guvernator. Dar vine Năstase și declară că nu-i place cum sună **„guvernator"** și că ar fi mai bine să-i zicem **„coordonator"**. Mai mult, să nu ne agităm prea mult pe tema regionalizării pentru că ar fi una sensibilă și ar putea naște diverse interpretări neortodoxe.

Premierul A. Năstase încearcă să se ascundă după deget și să eludeze o **„cestiune arzătoare la ordinea zilei"**. În primul rând ar trebui precizat că regionalizarea este o **„indicație prețioasă"** a Uniunii Europene și vrea sau nu vrea Năstase Adrian, această regionalizare se va întâmpla în toată Europa, inclusiv în România. Ceea ce există astăzi regionalizat în România este o făcătură, care nu funcționează decât conjunctural, accidental și opțional. O regionalizare serioasă presupune structuri bine definite și FUNCȚIONALE, ceea ce nu se întâmplă astăzi în cele opt regiuni românești.

Din motive etnice, este posibil ca aceste opt regiuni să fie bătute în cuie așa cum ele există astăzi, pentru că regionalizarea în funcție de regiuni istorice: Banat, Transilvania, Moldova, Oltenia etc. ar putea avea anumite conotații care ar produce tensiuni etnice, deși într-o Europă regionalizată și tot mai deznaționalizată aceste tensiuni ar putea să scadă cu timpul. Cum au și scăzut, dealtfel, în România.

Problema regionalizării la români nu este tratată la modul serios și este expediată la capitolul probleme minore. Or, nu este deloc așa. În Banat și Transilvania problema regionalizării și a descentralizării este ceva la ordinea zilei. Numai cine are orbul găinilor nu știe că în aceste zone oamenii discută despre descentralizare la modul foarte serios, o serie de motive ale dorinței de descentralizare fiind de ordin economic. Arădenii nu sunt mulțumiți, bunăoară, că repartiția de la bugetul de stat se face total disproporționat, Aradul primind mult mai puțin față de alte județe, deși contribuția la bugetul de stat este foarte mare. Acestea și alte motive ar trebui să aducă problema regionalizării în atenția conducătorilor României. Or, A. Năstase se preocupă de terminologia și nu de substanța problemei.

În ceea ce ne privește pe noi, arădenii, stăm cum nu se poate mai prost. Fiind un județ de tranziție între Banat, Crișana și Transilvania, neavând o definiție limpede nici măcar culturală și lingvistică, vom fi incluși - dacă se va merge pe ideea de regiuni istorice - în regiunea Banat. Dacă lucrurile rămân la starea actuală, Aradul va fi subordonat Timișoarei. O subordonare care a început cu multe decenii în urmă cu o altă regionalizare și continuă și astăzi. Probabil că regiunile vor rămâne împărțite în județe, iar Aradul va fi centru de județ, ca astăzi. Nici într-un caz nu va fi centru de regiune. Asta nu înseamnă însă că Aradul va muri, pentru că centrul regional, fie el Timișoara, va avea nevoie de structuri de conducere. Problema este ca Aradul să nască și să crească acei oameni care pot intra în acele structuri de conducere și care oameni să servească interesele Aradului. Oricum, acei oameni va trebui să fie mult mai profesioniști decât amatorii care conduc și reprezintă azi destinele arădenilor.

Regionalizarea este viitorul Europei. Nu intru în cauzele care generează regionalizarea și nici în scopurile acestui demers. Grav este că guvernul Năstase, fără să aprofundeze regionalizarea, o tratează ca pe o bagatelă și ia măsuri de circumstanță într-o problemă care ar putea deveni sensibilă.

I. IERCAN

PETRE ROMAN, PRIMIT LA ARAD CA ÎN VREMURILE BUNE

Deși scopul inițial al vizitei senatorului PD Petre Roman, la Arad, era doar lansarea cărții „Mărturii provocate", staff-ul PD a avut grijă să-i alcătuiască un program menit să demonstreze că oaspetele se bucură de aceeași considerație ca și pe vremea când era „El lider maximo" al partidului. Flancat, pe tot parcursul vizitei, de către doi profesori universitari de marcă - Vasile Morar și Daniel Barbu, Petre Roman „a navigat pe apele politicului" doar în măsura în care a fost provocat de către cei prezenți la rundele de discuții.

● Tinerii, autonomia individuală, gradul de competiție

Întâlnirile cu cadrele didactice și studenții celor două universități arădene i-au dat lui Petre Roman ocazia să constate că este în continuare primit cu simpatie. Rectorii Lizica Mihuț - Universitatea „Aurel Vlaicu" și Aurel Ardelean - Universitatea „Vasile Goldiș" au avut cuvinte de apreciere la adresa distinsului oaspete, „eminentă personalitate academică și politică" (Aurel Ardelean), „personalitate intrată în istoria României" (Lizica Mihuț). În semn de apreciere pentru ceea ce Petre Roman, ca prim-ministru, a făcut pentru promovarea învățământului universitar privat în România, prof. dr. Aurel Ardelean i-a înmânat Diploma de Excelență a Universității de Vest Vasile Goldiș și Medalia Jubiliară Vasile Goldiș.

În discuțiile cu studenții celor două universități, principala problemă atinsă a fost reforma învățământului. Indiferent de cât și cum s-a făcut și mai trebuie făcut în acest domeniu, este vital ca sistemul de învățământ să permită tinerilor să aducă un suflu nou în societatea românească.

„Societatea modernă este o reuniune de oameni care înseamnă ceva, oameni autonomi, de sine stătători și nu dependenți". Petre Roman a insistat pe ideea că nu trebuie să privim cu ochi răi faptul că foarte mulți tineri pleacă în străinătate. Dacă sunt în stare să se descurce în societăți cu un grad de concurență mult mai ridicat decât în România, este foarte bine. Problema esențială este ca sistemul de învățământ să ofere șanse nu doar „vârfurilor" ci tuturor tinerilor care doresc să învețe. Pentru aceasta, atât învățământul de stat cât și cel privat trebuie sprijinit și nu împiedicat să se dezvolte. Cât privește „goana după diplome", Roman a precizat că **„nu suntem într-o supraîncărcare de tineri cu diplome"**, ci sub standardele occidentale.

● Carte despre trecut, pentru viitor

Librăria Ioan Slavici s-a dovedit neîncăpătoare pentru doritorii de a fi prezenți la lansarea cărții „Mărturii provocate" - convorbiri cu Elena Ștefoi. Au fost prezente oficialități ale Aradului, în frunte cu prefectul Dan Vasile Ungureanu și primarul Dorel Popa, oameni de cultură, simpatizanți. Prozatorul Gheorghe Schwartz a vorbit atât despre protagonistul cărții, cât și despre cea care „a provocat mărturiile", Elena Ștefoi.

Schwartz l-a felicitat pe Petre Roman pentru faptul că este unul dintre cei care **„au rămas pe ecran și după 22 decembrie 1989"**, față de alții care au apărut doar fugitiv, pentru simplul motiv că s-au înghesuit să fie văzuți. Din păcate, spune Schwartz, Petre Roman, omul care - în ciuda faptului că a învățat că trebuie să te bazezi doar pe tine însuți, a căutat echipa - a cunoscut trădarea ca pe **„un proces care, din păcate, încă nu s-a terminat"**. La succintul portret al lui Petre Roman, distinșii profesori Daniel Barbu și Vasile Morar au adăugat câteva „tușe": la Petre Roman **„politica este un fel de virtute aristotelică"**; acesta **„orientându-se intuitiv spre ceea ce este esențial"**. Pe scurt, Petre Roman practică **„politica după standarde morale"**. ● **„Nu am ascuns nimic, nu am adăugat nimic, nu am pervertit nimic"**, a declarat Petre Roman care, la finalul unui discurs presărat cu reflecții, glume și povestiri, a conchis: **„cartea este despre trecut, dar pentru viitor"**.

● „Nu m-am văzut nici o clipă în plan secundar"

Afirmația a fost făcută de Petre Roman la conferința de presă de la Hotel Continental Astoria, în urma unei întrebări a unui ziarist. A fost, de fapt, un fel de „cireașă pe tort", având în vedere faptul că la toate întâlnirile anterioare mai mulți vorbitori l-au felicitat pe Petre Roman pentru declarația „nu sunt un învins", făcută cu câtăva vreme în urmă. Întrebările ziariștilor s-au referit la situația din interiorul PD, relațiile PD cu partidele din opoziție, disputele cu PSD, politică externă etc.

● Roman este de părere că mutarea disputei PD-PSD din interior în cadrul Internaționalei Socialiste „nu este bine privită" de către nimeni. Chiar dacă PD este deja membru al Internaționalei Socialiste, este normal ca aceasta să accepte și PSD-ul, fiind vorba despre un partid care în mod constant s-a declarat social-democrat și este la guvernare. Desigur, spune Petre Roman, PD nu poate să accepte „înclinația tentaculară" a PSD. Pe lângă faptul că este nedemocratică, este și greșită, pentru că personalitățile care sunt constrânse să se înscrie în PSD nu pot fi incluse în categoria „militanți". ● Plecările din PD „tind să arate o slăbire, o hemoragie" și sunt puse pe seama lipsei dialogului, a libertății de exprimare. Cu toate acestea, cei care ani de zile s-au bătut pentru ideile PD nu ar trebui să plece, ci să se bată mai departe pentru ideile lor. ● O alianță PD-PNL ar putea fi benefică dacă s-ar face pe programe comune, pe proiecte viabile. Opoziția, în general, trebuie să colaboreze pe aceste baze. Dacă nu este transmis un mesaj comun clar, credibil, electoratul va considera că aliantele și colaborările se fac doar în interesul partidelor și nu în interesul cetățenilor, al României. ● Deși este convins că **„lumea ar fi mai bună fără Saddam Husein"**, că **„există multă motivație de partea americană"**, Roman este de părere că la ora actuală **„există și o altă cale înaintea celei militare"**.

● „Cocoașa de pe spinarea României"

La dezbaterea pe tema „Promovarea inițiativei libere pentru îmbunătățirea mediului de afaceri", desfășurată tot la Hotel Continental Astoria, au fost prezenți oameni de afaceri, oameni politici, somități ale Aradului. Nu au lipsit prefectul Dan Ungureanu, subprefectul Florin Remețan, președintele Consiliului Județean - Caius Parpală, primarul Dorel Popa, viceprimarul Emanoil Voicu. În preambulul dezbaterii, Petre Roman a adus mai multe argumente în favoarea afirmației că **„mediul de afaceri din România este distorsionat, complicat și artificial"**, în special pentru faptul că libera inițiativă, în loc să fie încurajată, este descurajată prin legi, ordonanțe, impozite, taxe, sistemul de reglementări fiscale fiind o adevărată **„cocoașă pe spinarea României"**, aceasta fiind arătată cu degetul de către toate organismele europene și mondiale. Sistemul de impozite și taxe funcționează pe principiul **„iau de la cine pot, cât vreau și dau la cine vreau"**. De aici, corupția care îi descurajează pe investitorii cinstiți, indiferent că sunt străini sau autohtoni.

Intervențiile din sală s-au axat în special pe faptul că legile, normele metodologice și ordonanțele se bat cap în cap, creându-se un hățiș legislativ în care nimeni nu se mai poate descurca. Până și Dan Vasile Ungureanu (s)-a întrebat: **„Ce ar trebui facă prefectul?"...**

SIMION TODOCA
Foto: VIOREL MUSCA

La Universitatea „Aurel Vlaicu"...

... și la Universitatea „Vasile Goldiș"

Deputatul Tokay György:

„CEI CARE PLEACĂ DIN UDMR SE SINUCID POLITIC"

„Nu va fi nici o scindare la Congres, pentru simplul motiv că orice încercare de a ieși din Uniune, a așa-zisei opoziții, va fi sinucidere politică" - a declarat deputatul Tokay György, în cadrul conferinței de presă de ieri a UDMR Arad. Tokay a declarat că la cel de al VII-lea Congres al UDMR, ce va avea loc la sfârșitul săptămânii viitoare, vor fi aduse anumite critici, dar în nici un caz nu este vorba despre scindarea UDMR-ului. Deputatul Uniunii arădene a prezentat și modificările ce vor fi aduse programului UDMR, cu ocazia congresului, accentul punându-se pe problemele cu care se confruntă tineretul.

● Vicepreședintele Levente Bognár s-a referit la administrația publică locală și importanța autonomiei acesteia. În opinia lui Bognár, fără resurse financiare descentralizarea este o povară pentru autonomia locală. ● Király András, președinte al UDMR Arad, a declarat că pentru Uniunea arădeană urmează o perioadă deosebit de aglomerată, datorită alegerilor din filiale și a Conferinței județene programată a se desfășura în luna aprilie. Privitor la protocolul PSD-UDMR Arad, András a precizat că acesta a fost respectat în proporție de 65%, urmând ca în acest an să se încheie un nou protocol.

DANIEL ALBU

Luni, Delegație Permanentă în prezența lui Cozmin Gușă

SECRETARUL GENERAL AL PSD VINE LA ARAD

Cozmin Gușă, secretarul general al PSD, va veni în vizită în județul nostru, ne-au declarat surse din cadrul partidului. Informația ne-a fost confirmată și de către cabinetul secretarului general, unul dintre consilierii liderului PSD spunându-ne că șeful său va sosi în Arad luni dimineață, urmând ca în cursul aceleiași zile să și plece din județul nostru.

Am mai reușit să aflăm că secretarul general va conduce o ședință a Delegației Permanente a PSD Arad, începând cu orele 11,00, la Liceul Sanitar, urmând ca apoi să aibă loc o ședință a Biroului Executiv Județean, „lărgită" cu aleșii locali ai formațiunii, la Lipova, începând cu orele 14,00.

Motivele vizitei lui Cozmin Gușă ne sunt, deocamdată, necunoscute, însă, având în vedere „raidurile" ulterioare pe care le-a mai făcut în Arad, am putea bănui că secretarul general vine să calmeze niște „spirite", așa cum a făcut-o și anul trecut, în preajma Conferințelor municipală și județeană.

ALIN OLTEANU

CONSILIERII JUDEȚENI AU VOTAT SCUMPIREA APEI RECI ȘI A CANALIZĂRII

● Salarii mai mari la CJA, subvenții mai mici pentru transportul în comun

Nu mai puțin de 20 de proiecte de hotărâri s-au regăsit ieri, pe ordinea de zi a ședinței Consiliului Județean Arad, opt dintre ele referindu-se la aprobarea bugetelor de venituri și cheltuieli, plus avizarea organigramelor la societățile aflate în subordinea instituției.

Apă mai scumpă

Consilierii județeni au votat **majorarea prețului la apă potabilă și canalizare**. Astfel, începând cu 1 februarie a.c. **un metru cub de apă potabilă va costa pentru populație 8.140 lei, față de 7.551**, iar pentru restul utilizatorilor prețul a crescut de la 6.345 de lei la 6.840 de lei. Și pentru **canalizare** vom scoate mai mulți bani din buzunare: **3.766 de lei**, respectiv 3165 de lei metru cub. Aceste prețuri sunt valabile pentru municipiul Arad și localitățile din județ, cu excepția agenților economici din Taut.

Regia de Apă Canal (RAAC) spune că majorarea prețurilor se face în conformitate cu prevederile stipulate în acordul încheiat cu Banca Europeană de Reconstrucție și Dezvoltare (BERD) care a acordat un împrumut instituției arădene.

Președintele CJA, Caius Parpală, a informat că aceasta este singura scumpire a tarifelor la apă rece din acest an, deși contractul cu BERD prevede încă o majorare în luna iulie în funcție de indicele de inflație.

Canalizarea nimănui

Dl. director al RAAC, Gheorghe Bănățean, a prezentat și o informare cu privire la situația canalizării pluviale din municipiu. Domnia-sa spune că deși **sistemul nu se află în administrarea regiei lucrările de întreținere și exploatare sunt făcute de angajații instituției fără a primi nici un ban în schimb**. Problema este că sistemul de canalizare nu aparține nimănui, nefiind introdus nici în patrimoniul public al municipiului.

„În bugetul Primăriei, pentru acest an nu au fost cuprinse sume aferente lucrărilor de întreținere a canalizării pluviale. Având în vedere importanța canalizării, întreținerea nu poate fi abandonată de regie. Prin dispoziția Prefectului noi am continuat să executăm lucrările necesare pentru ca sistemul să fie apt să preia cantitatea mare de apă rezultată în urma topirii zăpezii. Dar nu este normal, într-o economie de piață, ca un prestator de servicii să nu încaseze bani pentru munca prestată."

Subvenții mai mici pentru transportul în comun

Începând cu acest an, Consiliul Județean va **subvenționa doar cu 35% cheltuielile materiale de funcționare-exploatare pentru transportul în comun cu autobuzele**. În anul 2002, Compania de Transport Public a beneficiat de subvenții în valoare de 9 miliarde de lei, iar pentru anul 2003 suma va scădea la 6 miliarde de lei.

Subvențiile sunt mai mici anul acesta pentru că nu există resurse financiare la nivelul anului trecut. **„Trebuie să finanțăm lucrările de investiții la Terminalul Cargo - 16 miliarde de lei și la RAAC - 11 miliarde de lei. Alte județe nu au aceste cheltuieli și își permit să mențină subvenționarea la nivelul anului trecut"**, apreciază economistul CJA, Petru Haș.

Din aceste cauze, s-ar putea ca în viitorul apropiat prețul biletelor să crească la rândul lor.

Salarii mai mari la CJA

Noul an le-a adus consilierilor și conducerii CJA salarii majorate, potrivit Ordonanței de Urgență 191 din 2002 care prevede mărirea lefurilor pentru personalul din sectorul bugetar, cât și a indemnizațiilor pentru persoanele cu funcții de demnitate publică.

Președintele Caius Parpală are o indemnizație de 27 de milioane de lei, iar cei doi vicepreședinți Claudiu Cristea și Gheorghe Falcă sunt remunerați cu 24 de milioane fiecare.

De acum înainte, **consilierii județeni vor ridica mâna pentru un „salariu" de 4 milioane de lei**. Acestea sunt sumele brute, fără impozitarea de rigoare.

„Să nu vă apucați să scrieți că bag în buzunar 27 de milioane, să pățesc și eu ca Edeleni Coloman. După impozitare, mai rămân cam cu 15 milioane de lei în mână, iar cei doi vicepreședinți câștigă cu un milion și jumătate mai puțin", a precizat Caius Parpală.

Sinceritate extremă

Consilierii județeni au avut și misiunea de a desemna un membru în Consiliul de Administrație la Casa de Asigurări de Sănătate. Pentru această funcție au existat două propuneri: consilierul Simion Jarko și directorul Direcției economice a CJA, Petru Haș, acesta din urmă susținut de conducere.

Spre deliciul celor prezenți, dl. Jarko și-a făcut lobby într-un mod original, citățm: **„Vă rog să mă alegeți pe mine pentru că nu sunt membru nici într-un C.A. și aș avea și eu nevoie de o indemnizație. Pe de altă parte un consilier județean are mai multă greutate decât un simplu funcționar. N-am fost niciodată un ipocrit și nu-l cred pe acela care spune că nu se gândește la bani. Și nici nu sunt atâția bani la mijloc. Un milion de lei îmi ajunge pentru două plinuri de benzină."**

Chiar dacă a fost luat puțin peste picior de colegii consilieri, Jarko și-a văzut visul cu ochii. El a obținut 19 voturi, față de 16 ale lui Haș. În opinia domniei sale, acest vot va însemna o îmbunătățire vizibilă a activității Casei de Asigurări de Sănătate. Domnia-sa a cerut permisiunea președintelui Parpală să dea de băut în ședința viitoare atât celor care l-au votat cât și celor ce i-au fost împotrivă. Că doar acum are din ce.

Diverse

Consilierul PNL, Sever Jurcă, a vorbit din nou despre sistemul de parcare din municipiu care, după părerea domniei sale, încalcă ultima lege ce reglementează acest gen de servicii. **„În lege se prevede că taxele de parcare nu pot fi mai mari de 100.000 de lei pentru 24 de ore, ceea ce ar însemna 4.100 de lei pe oră și nu 6.000 de lei. Pentru acest lucru propun sesizarea Parchetului Național Anticorupție".**

Caius Parpală a afirmat că legea trebuie studiată mai bine și abia după aceea se vor hotărî demersurile care trebuie făcute.

CINE CÂȘTIGĂ, CINE PIERDE?

Încă o dată, deși nu se îndoia nimeni de contrariu, s-a demonstrat că PSD este la mâna lui Ion Iliescu. A încercat Adrian Năstase să se impună și, într-un fel, să-i sugereze lui Iliescu că a venit și vremea altora, dar „bătrânul" nu s-a lăsat. El vrea, în continuare, să fie totul în PSD - acum, dar și după expirarea mandatului prezidențial - în 2004. De aceea, dintre toate variantele cu privire la data și modul de desfășurare a alegerilor, propuse de Năstase, Ion Iliescu a ales pe aceea care i-a convenit - amânarea, în intervalul prevăzut de Constituție, a alegerilor parlamentare pentru începutul (februarie, probabil) lui 2005. Abia atunci și abia așa, Ion Iliescu va putea intra încă o dată în campania electorală, ca numărul unu al PSD. Și, mai apoi, la conducerea partidului.

Accente

Pe undeva, este de înțeles Ion Iliescu. A fost numărul unu în partid, s-a obișnuit cu rolul de „tătuc" ascultat, din cuvântul căruia nu se poate ieși, este un om politic abil, energic, prin urmare nu va putea, nu va accepta să treacă niciodată în plan secund, pe post de aghiotant, fie el și unul de onoare. Or, anticipatele vânturate de Năstase la sfârșitul toamnei trecute îl cam lăsau pe Ion Iliescu în răscrucea drumurilor.

Am asistat, fără îndoială, la o confruntare publică pentru șefia PSD. A câștigat Ion Iliescu, fiindcă Adrian Năstase n-a avut încotro, a trebuit să bată în retragere. Era singura soluție inteligentă pentru a-și salva pielea și pentru a nu cădea pe câmpul de luptă. Întrebarea care se pune acum, după reinstaurarea păcii (pentru că este evidentă împăcarea, chit că Năstase mai trimite înspre „bătrân" săgeți ironice) este dacă partidul celor doi a câștigat ori a pierdut, a ratat o oportunitate sau a obținut un moment și mai bun pentru un mare scor în alegerile care vor veni.

Unii opinează că s-a pierdut o oportunitate. Organizând alegerile cu anticipație, PSD ar fi exploatat cota de încredere pe care încă o are în rândul electoratului, evitând curba descrescătoare care oricum va veni. Mai mult, PSD ar fi putut grăbi reforma impusă de „foaia de parcurs" pentru aderarea la UE. Ar fi putut lua măsurile aspre, dure pe alocuri, imediat după alegeri. Așa însă, anul acesta ce se mai poate promova o reformă „tăioasă", fiindcă 2004 va fi an electoral. Ce argumente au cei care spun că e bine pentru PSD neorganizarea anticipatelor? Nu prea au argumente „grele". Vorbesc de „continuitate", „de program dus până la capăt", de...

În ce ne privește, suntem tentați să credem că PSD a pierdut o oportunitate excepțională. La începutul lui 2005 va fi erodat de problemele guvernării, se va găsi din nou în plină iarnă, tocmai când problema încălzirii, a facturilor înnebunește o jumătate din electorat, când, după alți doi ani, oamenii vor constata că viața lor nu s-a îmbunătățit cu nimic, când Opoziția va fi mult mai organizată, mai pregătită ca acum etc. Va fi Ion Iliescu destul de puternic să contrabalanseze talerul uzurii și al nemulțumirilor prin imaginea sa, cu numele său? Iar dacă nu, la ce-i folosește (sau ce înseamnă pentru PSD) victoria asupra lui Năstase?

TRISTAN MIHUȚA

Deși a câștigat concursul pentru șefia Corpului Gardienilor Publici

LIVIU GÂRGARI A FOST „LUXAT" DE CONSILIERII JUDEȚENI

În ședința Consiliului Județean de ieri a fost supusă aprobării numirea d-lui Liviu Gârgari în funcția de șef al Corpului Gardienilor Publici (CGP). După demisia lui Ioan Klein, pentru ocuparea postului rămas vacant s-a organizat un concurs, câștigat de persoana mai sus amintită. Dar, pentru că legea o cere, a fost nevoie și de aprobarea consilierilor județeni, care au ales să se exprime prin vot secret.

Aceștia au hotărât că Liviu Gârgari nu este tocmai persoana potrivită pentru a ocupa funcția de șef la CGP. Doar 14 consilieri au votat pentru, în timp ce 20 s-au exprimat împotriva numirii. De unde reiese că inclusiv unii colegi PSD-iști l-au trădat pe dl. Gârgari.

Pe de altă parte, trebuie menționat că potrivit statutului Corpului Gardienilor Publici, dl. Gârgari nici nu putea concura pentru această funcție din cauză că este pensionar. Dar fiind o persoană impusă de conducerea locală a PSD, nimeni nu a mai ținut cont de această prevedere. În schimb, s-a ținut cont în cazul altor persoane care nu au avut în spate partidul aflat la Guvernare. Și unde să mai punem că, potrivit gurilor rele, Gârgari n-ar fi fost tocmai primul la concursul desfășurat cu ceva timp în urmă.

Deși vizibil zdruncinat de lovitura primită, dl Gârgari a declarat: **„Nu comentez nefavorabil votul consilierilor. Este dorința lor, este problema lor, eu am vrut doar să-mi fac treaba. Am câștigat concursul pe drept și voi mai participa încă o dată pentru că sunt capabil să ocup această funcție."**

Caius Parpală, președintele CJA, a anunțat că în perioada următoare se va organiza un nou concurs pentru ocuparea funcției de conducere la CGA. Dar, din câte știm noi, dl. Gârgari nu mai are dreptul de a se înscrie la concurs.

Cel mai satisfăcut de decizia consilierilor este Ioan Klein, fostul șef al CGP, care a demisionat tocmai din cauza presiunilor politice făcute asupra lui. Domnia-sa ne-a spus: **„Sunt mulțumit că reprezentanții CJA au considerat că la conducerea CGP este nevoie de un bun manager, nu de un caporal."**

SORINA AMBRUȘ
Foto: ONORIU FELEA

Tinerii țărăniști au redefinit sensul politicii

Seminarul „Valorile Creștin Democrației", organizat de tineretul PNȚCD Arad și prezidat de Norbert Neuhaus, desfășurat ieri, la sediul acestei formațiuni politice, a avut ca subiect definiția politicii. Seminarul a fost deschis de președintele PNȚCD Arad, Claudiu Cristea, care a subliniat că politica presupune identificarea binelui comun. De aceea, în viziunea țărăniștilor, implicarea cetățeanului în actul politic permanent, (nu numai o dată la patru ani!) constituie esența programului Ne Pasă.

Domnul Norbert Neuhaus, reprezentant al Partidului Popular European, a prezentat tinerilor țărăniști principiile care trebuie să guverneze societatea în viziunea creștin democrată și în dimensiunea ei socială: solidaritatea, subsidiaritatea, controlul comunității asupra politicului, țelul final reprezentându-l binele comun și individual.

Cosmin Galu, președinte al OT PNȚCD Arad, a subliniat importanța constituirii unei noi clase politice dedicată slujirii cetățeanului.

D. ALBU

UMANIȘTII DIN SÂNTANA INVITĂ LA VOT PENTRU VIITORUL LOR ORAȘ

Duminică, 26 ianuarie 2003, între orele 9-20, locuitorii cu drept de vot ai Sântanei sunt invitați la referendumul prin care își vor exprima opțiunea pentru ca așezarea să devină oraș.

Pornind de la deviza lui Iisus Hristos, **„iubește-l pe aproapele tău ca pe tine însuți"**, spunând **da** inițiativei Consiliului Local Sântana de a ridica localitatea la rangul de oraș, credem că această chemare pur umanistă de a îmbina interesele colective cu cele individuale va fi o șansă unică pentru sântăneni pentru ca localitatea lor să se schimbe în bine, să se bucure de binefacerile confortului urban.

Ca și cadru didactic, alături de colegii mei de la Școala Generală „Sfânta Ana", am explicat elevilor și părinților acestora că statutul de oraș înseamnă atenuarea sărăciei prin posibilitatea găsirii unor noi locuri de muncă, interesul unor investitori interni și externi pentru Sântana, o nouă dimensiune acordată învățământului, posibilități pentru a avea o sală de sport pentru tineret, pentru obținerea în localitate a buletinelor, pașapoartelor, construirea unor obiective pentru prelucrarea produselor agricole locale etc.

Dacă Sântana devine oraș, ca umanist care respectă și promovează omul de caracter și omul responsabil, alături de oamenii locului, vom constata o creștere a puterilor, drepturilor, îndatoririlor și responsabilităților organizațiilor locale, o mai mare stabilitate a familiei, că vom avea o clasă de mijloc puternică și viabilă, o protecție socială activă printr-o politică de generare de noi locuri de muncă, o încercare de promovare a tinerilor pentru bunăstarea sântănenilor.

Așadar, votând ca Sântana să devină oraș, votăm pentru viitorul nostru!

Prof. GH. SINESCU

Din lumea oamenilor de afaceri

AMBALAJUL CARE VINDE MARFA

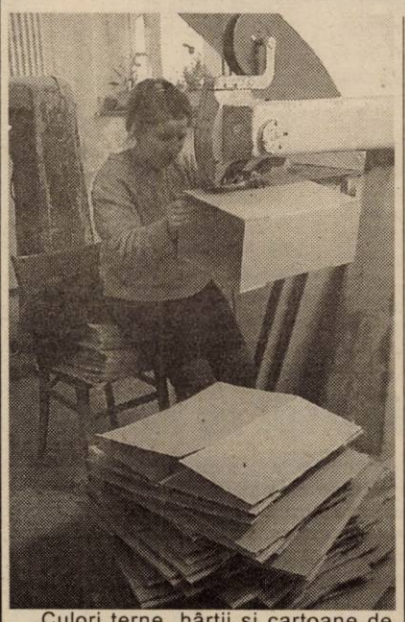

Culori terne, hârtii și cartoane de proastă calitate, cam acestea erau ambalajele românești. Când nu lipseau cu desăvârșire. Oricum aproape nimeni nu punea preț pe ambalaj. Important era conținutul. Inerția a ținut chiar și în primii ani după '90. Însă pe lângă calitățile intrinseci ale unui produs și ambalajul are rolul său. Iar primul contact vizual al cumpărătorului este cu ambalajul. Unul frumos îți „fură" ochii. Unul urât îți induce ideea că poate și marfa nu e de cea mai bună calitate. Inevitabil, și la noi, pretențiile în ce privește banalul ambalaj au început să crească.

Petru Hodăjeu și Gheorghe Negrea au văzut în acest domeniu o oportunitate pentru a încropi o afacere. Cei doi și-au pus banii la bătaie, au închiriat un spațiu și minimul de utilaje necesar începerii activității. Hodăjeu își amintește: „Era în 1996. Două luni, împreună cu Ghiță am cărat molozul, am turnat betonul, am zidit, am zugrăvit. Practic, am amenajat spațiul de la A la Z. Am cumpărat utilaje pe care le-am recondiționat. Am cutreierat jumătate de țară pentru scule: de la Ploiești la Sebiș și chiar la Toplița. Asta ne-a luat cam 4 luni. Când totul a fost pus la punct, ne-am apucat de lucru. La început făceam de toate: luam comenzi, produceam ambalajele, le livram".

În producția de ambalaje pentru uz industrial, în afară de firma celor doi - ARCART, în Arad mai exista doar o fimă. Acum sunt încă patru. O politică prudentă, a pașilor mărunți a făcut ca afacerea să crească. Nu spectaculos, însă traiectoria a fost una ascendentă. „Nu ne-am aruncat cu capul înainte. Credite nu am luat decât o singură dată și atunci pentru că aveam de făcut o plată urgentă și în acel moment nu am avut lichidități", punctează Gheorghe Negrea.

În 4 ani, firma a ajuns la 9 angajați. Clienții care au apelat la ARCART o dată, au rămas fideli. „Vrem ca beneficiarii să fie mulțumiți. Cred că reușim acest lucru, din moment ce marea majoritate face afaceri în continuare tot cu noi. Eu cred că respectarea cuvântului dat face mai mult ca un contract. Sau ar trebui să facă: ceea ce la noi în România nu prea se-ntâmplă, din păcate", adaugă Petru Hodăjeu.

Produsele se fac doar la comandă fermă, de la ambalaje pentru textile, la cele de produse industriale, pantofi sau mase plastice. Cea mai mare cutie a fost una pentru ambalarea mobilierului ce avea dimensiunile de 3mx2mx2m. „Încăpeau în ea 10 oameni. A trebuit să ieșim în curte ca să facem produsul", spune Negrea.

Taxele, impozitele, taxele de mediu și alte biruri sunt chingi care sufocă un mic întreprinzător. „Unele sunt prea mari. Eu cred că taxe și impozite mai mici ar duce la profit mai mare, ceea ce înseamnă indirect creșterea consumului, deci mai mulți bani în circulație, care se întorc tot în economie. Mai puțin la prima vedere, în realitate înseamnă mai mult la bugetul statului", conchide Petru Hodăjeu.

De aproape doi ani firma a început și o altă afacere. O mică tâmplărie care face mobilier la comandă și europaleți. „Activitățile sunt oarecum complementare și ne-am zis să nu punem toate «ouăle» într-un singur coș", adaugă cei doi asociați.

Cam asta e ARCART, o firmă care trăiește din ambalaje, ce vând mai bine produsele altora.

G. CONSTANTINESCU
Foto: ONORIU FELEA

În timp ce angajații stau acasă iar miliardele trebuie recuperate

AVAB VREA SĂ TRANSFORME SANEVIT ÎNTR-O „ÎNTREPRINDERE DE SUCCES"

După ce o parte din activele Sanevit (fabrica de seringi și ace medicinale de unică folosință) au fost adjudecate în decembrie 2002 de AVAB în contul creanței unei societăți arădene, acestea au trecut în proprietatea privată a statului și administrarea AVAB, urmând a fi predate către Ministerul Sănătății.

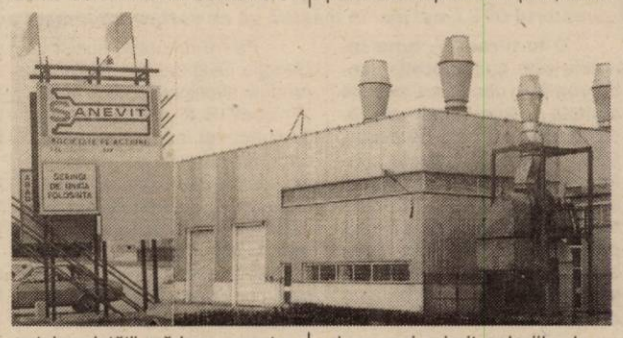

Sanevit a fost preluată de AVAB în baza unui contract de cesiune de creanță încheiat în iunie 2002 cu Ministerul Finanțelor, urmare a neplății creditului extern luat de Sanevit în 1991. O dată creanța preluată de la MF (datoria acumulată de societatea arădeană - 61,3 milioane de dolari), AVAB a oferit la vânzare activele Sanevit, prin licitație publică. La cele trei licitații nu s-a prezentat nici un ofertant, așa că Sanevit a trecut în administrarea AVAB, care dorește să o transforme într-o „întreprindere de succes, de pe urma căreia să beneficieze sistemul sanitar românesc, economia județului Arad, angajații direct implicați în procesul de producție", se arată într-un comunicat al Autorității pentru Valorificarea Activelor Bancare.

Intențiile AVAB sunt frumoase, însă nu știm în ce măsură ele se potrivesc cu realitatea. În prezent, aproape toți angajații Sanevit sunt în concediu, iar activitatea fabricii e întreruptă aproape în totalitate. Oamenii stau acasă până în 3 martie, o parte concediu plătit, o parte zile neplătite. În plus, ei nu și-au mai primit salariile de o lună jumătate, ultimii bani încasați fiind avansul pe decembrie. Directorul general Mircea Roman, spune că salariile se vor plăti „când intră banii de la Sănătate".

În ceea ce privește produsele Sanevit, societatea a lucrat mult pe stocuri; sigur a și livrat produse (în special unităților din rețeaua Ministerului Sănătății), dar din păcate nu a încasat banii, iar acum trebuie să recupereze aproape 18 miliarde de lei.

Președintele AVAB, Ionel Blănculescu, a anunțat că în februarie va fi prezent la Sanevit, pentru a analiza la fața locului, împreună cu specialiștii, managerii și angajații, cele mai bune căi pentru obținerea succesului scontat", se mai arată în comunicatul AVAB. Întrebat ce va face conducerea Sanevit vizazi de vizita lui Blănculescu - având în vedere că activitatea fabricii e aproape întreruptă -, directorul Roman a spus doar „Ne vom orienta atunci ce facem".

GERLINDE KNAP
Foto: ȘT. MATYAȘ

În atenția contribuabililor impuși pe bază de norme de venit

Până la data de 31 ianuarie 2003, contribuabilii care obțin venituri din activități independente, impuși pe bază de norme de venit, precum și cei care obțin venituri din drepturi de proprietate in-telectuală au dreptul să opteze pentru determinarea venitului net în sistem real. Opțiunea se face pe bază de cerere adresată organului fiscal până la 31 ianuarie a anului fiscal sau o dată cu depunerea declarației privind venitul estimat și este obligatorie pentru contribuabil pentru perioada anului fiscal în curs. Opțiunea se consideră reînnoită pentru un nou an fiscal în cazul în care contribuabuilul nu depune o cerere de renunțare la opțiunea privind impunerea în sistem real. Venitul din activități independente se determină în sistem real, pe baza datelor din contabilitatea în partidă simplă, ca diferență între venitul brut și cheltuielile aferente deductibile.

OBLIGAȚIUNILE MUNICIPALE SUNT DOAR ÎN STADIU DE INTENȚIE

La mijlocul anului trecut, Primăria se lupta din răsputeri cu consilierii locali, cel puțin cu o parte a lor, pentru a-i convinge să accepte un împrumut de 90 de miliarde de lei, necesar realizării unor investiții în municipiul Arad. La momentul cu pricina, consilierul Tiberiu Dekany a avut o contrainițiativă la cea a Executivului, elaborând un proiect de hotărâre prin care Primăria urma să emită obligațiuni municipale. Proiectul cu pricina nu a fost supus atenției consilierilor, rămânând undeva în birourile unor funcționari din Primărie. Ba mai mult, aceeași funcționari, în referatul prin care încercau să convingă consilierii de oportunitatea contractării unui credit, înfierau obligațiunile municipale, considerate mult mai „sărace" ca utilitate în fața unui împrumut.

După șase luni, iată că Primăria s-a trezit, așa cum ați putut afla, la finalul anului 2002, din paginile ziarului nostru, și s-a hotărât să recurgă la obligațiuni municipale. Deși există un proiect, cum spuneam, nici de data aceasta el nu este luat în seamă, Executivul fiind hotărât să ducă această acțiune la bun sfârșit prin propriile forțe. Din păcate, acest sfârșit este, însă, foarte departe, pentru că proiectul de hotărâre nu a ajuns nici măcar în comisiile de specialitate ale CLM. Viceprimarul Emanoil Voicu ne-a declarat că, în mod normal, consilierii ar trebui să ia act de inițiativă în această săptămână, însă, în ședințele de comisii, n-a mai fost timp pentru consultarea proiectului. **„Deocamdată ne aflăm în stadiul de propunere pentru consilieri. Va urma un studiu care va fi făcut de o firmă de consultanță, stabilită prin licitație"**, spune Emanoil Voicu. Una din probleme este cât de mare poate fi suma obținută prin obligațiuni municipale. Sursele noastre spun că Primăria nu ar putea obține mai mult de 50 de miliarde de lei, pentru că nu permite bugetul, deși Emanoil Voicu ar dori să emită obligațiuni în valoare de 100 de miliarde de lei, cum și declarase anul trecut. **„Noi ne-am gândit la 100 de miliarde de lei. Părerea mea e că o consultanță este mai bună, iar studiul ne va spune cât putem lua. Poate va fi mai mult de 100 de miliarde, poate mai puțin"**, susține Emanoil Voicu.

Din câte se cunoaște, acești bani vor fi folosiți pentru repararea drumurilor din municipiu. Însă, dacă Primăria se mișcă în acest ritm, riscăm să mai treacă un an până când drumurile să fie executate din banii obținuți prin emiterea de obligațiuni.

COSMIN MIHUȚA

Investiții locale private

COFETĂRIA „LIBELULA" SE RUPE ÎN DOUĂ

Încă de la sfârșitul anului trecut au început lucrările de modernizare la cofetăria „Libelula". Aluminiu, geam termopan, rigips, tavan fals, granit - sunt câteva din accesoriile care vor schimba fața învechitei cofetării. Noutatea este că o bună parte din terasă va fi sacrificată în favoarea extinderii spațiului închis. Asta și pentru că, jumătate din cofetărie a fost revendicată de unul din asociați. După ce a avut câștig de cauză acesta din urmă, intenționează să amenajeze un salon auto. Chiar dacă această variantă nu este „bătută în cuie", potrivit unor surse care au dorit să-și păstreze anonimatul, jumătatea din dreapta a cofetăriei își va schimba destinația. Și terasa va fi modernizată, iar gheretele reamplasate.

OLIMPIU BULZAN
Foto: ȘT. MATYAȘ

CONTURI PENTRU PLATA IMPOZITELOR ȘI TAXELOR LOCALE

Pentru contribuabilii care plătesc prin virament sume reprezentând venituri ale bugetului local, publicăm conturile în care se fac viramentele (pentru principalele impozite și taxe locale):

- Impozit clădiri persoane juridice (inclusiv majorări) (21.05.02.01.3519925)
- Impozit teren persoane juridice (inclusiv majorări, penalități) (21.05.02.02.3519925)
- Taxa mijloace de transport persoane juridice (inclusiv majorări, penalități) (21.08.02.05. 3519925)
- Taxa pentru folosirea terenurilor proprietate de stat (21.04.02.3519925)
- Taxa judiciară de timbru (21.17.02. .0.3519925)
- Taxa de timbru pentru activități notariale (21.17.02.12.3519925)
- Taxa de salubrizare (inclusiv penalitățile pentru nedepunerea declarațiilor pentru taxa de salubrizare) (28.31.02.01.3519925)

Invitatul nostru

CONSTRUCȚIA HOTELULUI SPORTIV ESTE PRIORITATEA ÎNCEPUTULUI DE AN

- afirmă STELIAN VĂDUVA, director DTSJ Arad

Dacă anul 2002 a fost unul de excepție pentru sportul arădean, ne așteptăm ca acest an - unul preolimpic - să fie cel puțin la fel de bogat în performanțe. Pentru a afla la ce ne putem aștepta în 2003 în sportul arădean, l-am invitat la o discuție pe dl. Stelian Văduva, directorul DTSJ, cel mai în măsură să ne vorbească despre acest aspect...

– D-le director, luna ianuarie este una specială pentru români, deoarece încheie multele și frumoasele sărbători de iarnă. Poate de aceea, DTSJ Arad a sărit peste conferința de presă lunară cu care am fost obișnuiți. Profitând de această întâlnire am dori să punctați câteva din problemele stringente ale sportului arădean din acest început de an.

– DTSJ Arad nici n-a avut programată vreo conferință de presă în luna ianuarie, fiindcă acolo puteam eventual să vă spun cum au fost sărbătorile, iar noi știm că altul e rolul unor întâlniri cu presa. Vă mulțumesc că îmi oferiți posibilitatea de a spune câte ceva despre proiectele acestui an. Și pentru că niciodată nu mi-a plăcut să trăiesc din amintiri, n-aș mai vrea să mă refer la excepționalele realizări ale sportului arădean din 2002, s-a scris despre ele la timpul respectiv, ci am să vă spun direct ceea ce mi-am propus pentru acest an.

– Vă ascultăm...

– Pe 1 martie a.c. împlinesc doi ani de când am fost instalat director al DTSJ Arad și respectând graficul pe care mi l-am propus atunci, vreau să mă țin de cuvânt și să mă apuc de construcția hotelului sportiv. Este prioritatea numărul unu pentru acest început de an.

– Care sunt ultimele date cu privire la soarta hotelului sportiv?

– Pe 19 ianuarie, ministrul Georgiu Gingăraș s-a întâlnit la Arad cu directorul general al SC „Proiect" S.A., dl. Gheorghe Seculici, și au convenit de comun acord ca la începutul lunii aprilie să fie gata proiectul, împreună cu caietul de sarcini. Apoi vom ține licitația, după care, în luna mai, ne vom apuca de lucru, având în vedere că există un proiect aprobat și banii necesari construcției hotelului.

– Așa ca bârfă. Prezent la Arad, ministrul Gingăraș a întrebat de dvs. ...

– D-l ministru nu putea să întrebe de mine, fiindcă am fost plecat cu dumnealui într-o delegație în Austria.

– Au fost și frații Călin și Cristi Mureșan? E vorba de ceva legat de circuitul de Formula 1?

– Circuitul de Formula 1 este o problemă și o idee, în exclusivitate, a fraților Mureșan și nu ar fi corect ca eu să vorbesc despre el și să se interpreteze că îmi arog niște merite care nu-mi aparțin.

– Am înțeles. Revenind la hotelul sportiv, ne puteți oferi niște detalii?

– Așa cum prevede proiectul, hotelul va avea trei stele și 120 de locuri de cazare. Design-ul e unul încântător, iar toate camerele și restaurantul vor avea vederea spre malul Mureșului. Odată finalizat, hotelul va asigura condiții pentru crearea la Arad a unui complex sportiv național, de care se va putea folosi întreg sportul românesc. Va fi al patrulea complex sportiv național, după cele de la București, Poiana Brașov și Piatra Arsă.

– Dacă tot suntem la capitolul săli, ce se mai aude cu ridicarea acelor săli de sport școlare?

– Acele săli se vor construi de către Ministerul Lucrărilor Publice și Amenajării Teritoriale (ministru Miron Mitrea), cu finanțare externă, iar lucrările ar trebui să înceapă cât mai curând.

– D-le director, ce alte proiecte importante aveți pentru acest an?

– Prin programele gândite la nivelul MTS și MEC, vom face o campanie agresivă pentru revitalizarea jocurilor de echipă, care la această oră sunt într-un mare impas. La Arad, totuși, situația poate fi catalogată drept fericită, deoarece avem două echipe de baschet (fete și băieți), două de handbal (fete și băieți), una de rugby și - vă promit - una de polo. Vom încerca să profităm de această conjunctură favorabilă și să le promovăm la standarde superioare, deoarece sporturile de echipă atrag mulți spectatori.

– Un proiect concret ne puteți spune?

– Am un proiect împreună cu Inspectoratul Școlar Județean pentru reactivarea cluburilor sportive școlare, care au fost adevărate pepiniere ale sportului arădean și românesc și care, la ora actuală, sunt într-o criză materială totală. În opinia mea, o fuziune MTS cu MEC ar duce la revitalizarea sportului românesc.

– La activitatea de sală a apărut o nouă competiție, Campionatul Național de fotbal în sală, care în aceste zile își va desfășura una din grupele semifinale la Sala Sporturilor din orașul nostru. Cum s-a implicat Direcția pe care dvs. o conduceți?

– Ne-am implicat total, deoarece este vorba de o competiție nouă, la nivel național, în care Aradul are șanse de a avea o reprezentantă în Divizia A la fotbal în sală, Flamura Roșie. Le voi asigura toate condițiile pentru desfășurarea acestei competiții la cele mai înalte standarde, având în vedere că orice început contează enorm din punct de vedere organizatoric. Ba, mai mult, începând cu luna februa-rie vom organiza o selecție la nivel de județ pentru un campionat de fotbal în sală feminin, în care voi angrena întreg județul la nivel preuniversitar, urmând ca finala să aibă loc pe 8 Martie, la Sala Sporturilor, cu ocazia celei de-a IV-a ediții a Cupei Mărțișorului.

– D-le director vă mulțumim, vă dorim succes și cât mai multe rezultate de valoare în 2003.

ALEX. CHEBELEU
DANIEL SCRIDON

Baschet masculin

WEST PETROM ARAD - ISOVER KECSKEMÉT 89-100

Dorind să se reabiliteze pentru eșecul din primul meci, jucătorii arădeni au început hotărâți, în forță, disputa de ieri de la Poli-valentă, cu ocupanta locului 7 din campionatul Ungariei. Va fi, astfel, 8-0 (min. 2), treptat adversarii reu-șind totuși să își impună punctul de vedere. Din gruparea petrolistă, în această întâlnire cu caracter amical, au lipsit trei componenți accidentați - Apostol (deget umflat la picior), Veres (hematom) și Betea (fișură piramidă nazală). În condițiile acestea, și fără „internaționali", vor fi rulați o serie de baschetbaliști de la echipa secundă a clubului.

Echilibrul va domni până în ultimul sfert, când sportivii maghiari se vor desprinde pe tabelă. Principalii realizatori ai West Petromului vor fi Haslett 24 de puncte (6x3) și Anghel 22. Situația defalcată pe sferturi este următoarea: 24-23, 19-24, 27-27, 19-26. În etapa inaugurală a returului, B.C. West Petrom Arad va evolua în deplasare cu CSU Sibiu, pe 1 februarie.

A. HÂRȚĂU

România dă piept cu Israelul

Astă-seară, la Tel Aviv, meci greu pentru „naționala" de baschet masculin a României. După victoria repurtată acasă, împotriva Danemarcei, elevii antrenorilor Vulc și Constantin caută o surpriză de palmares pe terenul unei candidate la calificare: Israelul. Din formația României vor face parte, din nou, trei baschetbaliști de la West Petrom Arad: Cătălin Burlacu, Levente Szijarto și Flavius Lăpuște. Programat inițial duminică, meciul a fost anunțat că se va desfășura, în cele din urmă, sâmbătă la ora locală 21,00. Spania și Grecia sunt deja calificate la „europene", din această serie. România are asigurată - indiferent de scor - o poziție prin care se va menține în grupele de calificare pentru C.E. din 2005.

A. HÂRȚĂU

CĂLIN MARIȘ A TRECUT TESTUL LA FC HALADÁS

„Căli-Gol", cum era alintat Călin Mariș pe vremea când evolua la FC UTA, a susținut în aceste zile o probă de joc la echipa maghiară FC Haladás. Sur-sele noastre ne-au informat că Mariș i-a impresionat pe oficialii echipei din Szom-bathely, care și l-ar dori în acest retur.

Lucrurile sunt complicate însă în privința unui transfer, deoarece, atacantul arădean este legat prin contract de FC Oradea până în 2004. Așadar, pentru ca Mariș să înscrie goluri în Ungaria, e nevoie de acceptul conducătorilor orădeni, care, de-a moaca (precum, la ACU Arad, în turul campionatului actual) n-ar fi dispuși să-l cedeze.

D. SCRIDON

F.C. TELECOM ARAD ȘI-A UNIT DESTINELE CU UNIVERSITATEA AUREL VLAICU ARAD

Începând de ieri, Atletic Club Universitatea nu mai este singura grupare studențească arădeană din peisajul Diviziei C. F.C. Telecom și Universitatea Aurel Vlaicu Arad și-au unit destinele, având ca finalitate dezvoltarea unei activități sportive la cele mai înalte standarde. Protocolul de colaborare, axat în primă fază pe o chestiune de imagine, a fost parafat de prof. univ. dr. Lizica Mihuț, rectorul UAV și dr. Taha Abed, referent al Departamentului Relații Internaționale al aceleiași universități, pe de o parte și ing. Gicu Donovici, director al Direcției Romtelecom Arad și Gheorghe Marinca, președintele clubului „telefonist", de cealaltă parte.

În scurtele luări de cuvânt, toți cei prezenți s-au arătat încântați, dar în același timp conștienți de ceea ce presupune o asemenea unificare. În primul rând, prof. univ. dr. Lizica Mihuț a ținut să anunțe hotărârea Senatului UAV, care prevede școlarizarea gratuită a

câtorva fotbaliști de la UAV Telecom. Deasemenea, sportivii proaspătului club vor avea întâietate la folosirea sălii moderne de sport, ce urmează a se construi lângă noua clădire din Micalaca.

Deocamdată nu vom asista la o infuzie de capital din partea UAV însă, cu timpul, pe măsură ce obiectivele grupării se vor schimba și politica financiară va suferi modificări. În acest sezon, obiectivul UAV Telecom rămâne salvarea de la retrogradare, dar și studierea posibilităților de a demara lucrările de reamenajare la stadionul „Telecom". În schemă va fi introdus și un alt proaspăt partener al Universității Aurel Vlaicu. Este vorba de divizionara D, Vulturii Socodor, care în viitorul apropiat va fi transformată în „satelitul" UAV Telecom. Și dacă tot am ajuns la „vulturi", să menționăm că fostul președinte al acestora, dr. Taha Abed, a revenit în fotbal ca vicepreședinte al UAV Telecom, alături de Aurel Bora.

CĂLIN MNERIE

Astăzi, la Ineu, în meci amical

TRICOTAJE - F. C. UTA

Al doilea joc amical al „Bătrânei Doamne" se va disputa - astăzi - la Ineu, acolo unde F. C. UTA va da piept cu formația locală Tricotaje. Meciul va începe la ora 11,00, iar apoi, începând cu ora 13,30, în sala mică a Primăriei din localitate, va avea loc întâlnirea suporterilor echipei UTA cu noul antrenor principal, Radu Nunweiller.

Asociația județeană de șah Arad, în colaborare cu Biblioteca Județeană „A.D. Xenopol" Arad, înființează un punct de documentare și informare șahistă pe lângă Biblioteca Județeană din Arad, str. Gh. Popa de Teiuș, nr. 2-4.

Pentru ca această inițiativă să-și atingă scopul este necesar ca acest punct de documentare să fie înzestrat cu o dotare de carte specifică, corespunzătoare.

Întrucât în momentul de față Biblioteca Județeană nu dispune decât de un număr foarte restrâns de titluri de documentație șahistă, facem apel la toți cei care sprijină această idee să participe la punerea ei în practică donând Bibliotecii Județene literatură de șah de orice natură, cărți, manuale de deschideri, enciclopedii șahiste, informatoare, dischete, C.D-uri etc. (în orice limbă).

În prima fază, începând cu data de 1.02.2003, Biblioteca Județeană „A. D. Xenopol" Arad va rezerva în cadrul sălii de lectură, două mese cu destinația șah, unde cei interesați vor putea consulta documentația dorită în orele de program având la dispoziție, pe bază de cerere, câte o garnitură de șah la fiecare masă pentru analize individuale.

Mulțumim anticipat donatorilor.

Asociația județeană de șah Arad
Ing. TIBERIU GROZESCU

RUGBYȘTII RUȘI - PRINȘI CU „MÂȚA-N SAC"

❑ Trei jucători folosiți pe fals în meciul cu Spania a echivalat pentru echipa de rugby a Rusiei cu retragerea, de către Federația Internațională de Rugby, dreptului de a juca barajul pentru C.M. Plus o amendă de 75.000 dolari. Așa că locul Rusiei a fost luat de către spanioli pentru disputarea barajului cu Tunisia. ❑ Cinci din cele cincisprezece gimnaste aflate în pregătire la Deva vor reprezenta țara noastră la Campionatele Mondiale din SUA, din toamna acestui an. Dacă cele două vicecampioane mondiale, Ioana Petrovschi și Oana Ban, ar putea să nu fie incluse în lot, antrenorul Octavian Belu a declarat că poate merge pe mâna Floarei Leonida, Alexandrei Erimia și Monicăi Roșu, în ciuda experienței care nu este un punct forte, sunt ambițioase. ❑ După Cornel Bădulescu, și Aurelian Roșca a renunțat să pregătească formația de handbal feminin, „U" Remin Deva, câștigătoare a Challenge Cup anul precedent. ❑ Românul Ionel Ganea, golgeterul formației Stuttgart trei sezoane este, în urma unei statistici real-

Bursa știrilor

izate de un ziar german, cel mai eficient jucător din Bundesliga. ❑ Formația Metalurg Donetk, ce activează în campionatul Ucrainei, rămasă fără antrenor se interesează de „regele" Gică Hagi. ❑ Fiind pauză competițională, echipele din divizia A se ocupă cu lucruri obișnuite acestei perioade: Dinamo și Rapid și-au exprimat intenția de al achiziționa pe Sânmărtean, de la Gloria Bistrița, deși antrenorul campioanei de toamnă, Mircea Rednic, l-a criticat pe jucător după meciul amical cu Slavia Praga; 50.000 dolari va primi clubul din „Ștefan cel Mare" pentru transferul lui Ovidiu Tâlvan la divizionara B chineză, Construction Hanan; F.C. Național a câștigat cu 4-0 prima partidă amicală din turneul din Antalya, împotriva unei formații din liga a treia turcească. ❑ Două echipe de răsunet, Liverpool și Manchester United, se vor înfrunta în finala Cupei Ligii Angliei, programată a avea loc în data de 2 martei. ❑ Cupa Mondială de înot de la Stockolm le-a adus sportivilor români următoarele rezulatate: Dragoș Coman - locul I la 1500 m (în mai puțin de 15 minute) și locul al doilea la 200 m (1:43,63); Camelia Potec - locul al II-lea la 400 m liber (1:55,26); Răzvan Florea - locul al II-lea la 200m spate (1;55,26).

ADELA CIOLOCOI

ABONEAZĂ-TE LA ADEVĂRUL

Pentru luna februarie prețul abonamentului este de 70.000 lei

PENTRU ABONAȚI, ZIARUL COSTĂ DOAR 2800 LEI

Se pot face abonamente și pe trei luni, șase luni și un an, abonații nefiind afectați de majorările de preț ulterioare.

Cititorii care doresc să se aboneze la cotidianul „Adevărul" și întâmpină dificultăți în contractarea abonamentelor sunt rugați să sune zilnic, între orele 8-16, la Oficiul Județean de Poștă Arad (tel. 230.850) sau la redacția ziarului nostru (tel. 281.797).

ROSKO TEXTIL

Rosko Textil este unul din cei mai importanți investitori din județul Arad, societatea face parte dintr-un mare concern Sara Lee, care are ca obiect de activitate producția de lenjerie intimă. Societatea angajează de urgență:

Muncitori calificați în meseria de croitor

- **Societatea dispune de mașină automată de spanuit și banzic**
- **Se caută persoane dinamice și serioase**
- **Societatea Rosko Textil SRL oferă condiții de muncă și promovare deosebite**

Vă rugăm să trimiteți CV-urile prin **fax la numărul 0257/208601** sau personal cu mențiunea în atenția departamentului de resurse umane. **Pentru informații suplimetare vă rugăm să sunați la numerele de telefon 0257/208626, 0257/208627, sau 0722326389.**

OMNIASIG Member of TBIH GROUP

ASIGURAREA OBLIGATORIE AUTO 2003

MARELE PREMIU - 1 MILIARD DE LEI
20 X 100 MILIOANE DE LEI
20 X 50 MILIOANE DE LEI

EȘTI ASIGURAT ȘI... BOGAT !!!

Completați și trimiteți Talonul Promoțional la oricare dintre sucursalele OMNIASIG sau la Sediul Central din B-dul Aviatorilor nr. 28, sector 1, București până la data de 31 ianuarie 2003 (data poștei). Tragerea la sorți a câștigătorilor va avea loc în data de 28 februarie 2003. (2734830)

S.C. „Building" S.R.L.

ANGAJEAZĂ *Arad, str. Patria nr. 14*

- **sculptori în lemn**
- **pictori**

OFERIM

- condiții de salarizare deosebit de avantajoase
- bonuri de masă
- transport gratuit
- asistență medicală gratuită în cadrul societății

Persoanele interesate se vor prezenta la poarta SC TEBA SA, str. Patria, nr. 14. (3235861)

ANIVERSĂRI

LA MULȚI ANI, FIUL MEU! Mai cântă și „Deșteaptă-te Române", nu tot „Corul Robilor", de 13 ani la toate capitolele vieții încep cu ne... Schimbă macazul până este timp. ARKAN. (924)

Pentru
URSU CRISTINA
din Arad, LA MULȚI ANI și sănătate din partea soțului IOAN, la fel din partea fiicei CODRUȚA și ginerelui GEORGE, medici rezidenți la SPITALELE UNIVERSITAR și FUNDENI BUCUREȘTI. (964)

Un călduros „LA MULȚI ANI!", împlinirea tuturor dorințelor și multă sănătate, alături de cei dragi, pentru HALÁSZ BELA, mâine, 26 ianuarie, la a 58-a aniversare, din partea soției Silvia, nepoatei dragi Bianca, fiicei Gabriela și ginerelui Ioan. (1225)

VÂNZĂRI APARTAMENTE O CAMERĂ

Vând (schimb cu aparta-ment 2-3 camere Alfa) garsonieră confort I, etaj IV, Vlaicu, zona Agro. Informații telefon 0723.782.077. (925)

Vând urgent apartament o cameră, Poetului, parter, greise, faianță, încălzire centrală pe gaz, scurgere separată, excelent pentru privatizare, 8.500 EU. Telefon 348099, 0723.192.149. (1179)

VÂNZĂRI APARTAMENTE DOUĂ CAMERE

Vând apartament bloc 2 camere parter, stradal, lângă Policlinica CFR. Telefon 0744.284.725. (1046)

Vând apartament 2 camere (Podgoria). Informații telefon 0745.523.264. (1168)

VÂNZĂRI APARTAMENTE TREI CAMERE

Vând urgent apartament 3 camere, et, I, zona Micălaca-Orizont. Telefon 562505, 0744.597.403, după ora 19. (858)

Vând apartament 3 camere, central, mobilat și utilat. Telefon 0744.540.216. (1039)

Vând apartament 3 camere decomandate, faianță, gresie, garaj, mobilat tot nou, frumos amenajat, Micălaca. Telefon 219234 sau 0722.562.024. (5155953)

Vând urgent apartament 3 camere decomandate, Poetului, bloc din cărămidă, 2 băi, 2 balcoane, gresie, faianță, tapet, contorizat, 17.500 EU. Telefon 348099, 0723.192.149. (1179)

VÂNZĂRI APARTAMENTE PATRU CAMERE

Vând apartament 4 camere zona Praporgescu, etaj II, amenajări interioare deosebite. Informații telefon 0744.565.554, 216012, seara. (1034)

VÂNZĂRI CASE

Vând casă mare, 600 mp construit, compusă din SPAȚIU COMERCIAL, HALE, DEPOZITE, LOCUINȚĂ, toate utilitățile, preț 80.000 EU. Telefon 0722.239.242; 256769. (1169)

Vând urgent 2 case, Calea Timișorii 202, 204, grădină 3600 mp. Telefon 287773; 0745.862.042. (915)

Vând casă Legea 112, 3 camere, posibil privatizare. Telefon 0745.334.322, 0721. 018.525. (943)

Vând casă mare, cu grădină, în centrul Nădlacului. Telefon 0257-474229, 0721.247.663. (9878679)

Vând casă, central Aradul Nou, 360 mp clădiri, grădină 700 mp. Telefon 286871. (1057)

Vând casă în Chișineu Criș la D.N. Telefon 522115. (5156302)

Vând casă amenajată ca magazin, în suprafață de 140 mp + firmă, în Chișineu Criș, Piața Avram Iancu, nr. 14. Informații telefon 0257 - 520907. (5156301)

Vând sau schimb cu BUS Diesel de persoane, casă electrificată, cu 4 ha pământ și vreo 700 pruni, cireși altoiți, în Văsoaia. Informații telefon 0257 - 320278. (3222946, Ag. Criș).

Vând casă cu anexe, apă, grădină, Chișineu Criș, str. Nufărului, nr. 1. Telefon 0740.399.439. (5156304)

Vând casă 3 camere, hol, anexe gospodărești, comuna Pilu, nr. 320. Informații comuna Pilu, Cordoș Ileana. (5156303)

Vând casă cu 1 ha pământ în Zimandul Nou. Telefon 0721.041.494. (5155060)

VÂNZĂRI TERENURI

Vând 5.000 mp teren intravilan, Aradul Nou, posibilități gaz, curent, apă, agent termic. Telefon 0722.355.963. (496)

Vând loc de casă 530 mp în Bujac, preț 5.000 Euro. Telefon 246172. (1124)

Vând 4,89 ha teren arabil în Tisa Nouă, comuna Fântânele. Informații telefon 370259. (0228415)

Vând 1100 mp ideal investiții în incinta fostelor Sere (Alfar). Telefon 0745.365.755, 235171. (1186)

VÂNZĂRI AUTO

Vînd OPEL VECTRA din 1993, stare perfectă. Telefon 264340, 0740.292.819. (1166)

Vând Opel Vectra, an fabricație 1990. Telefon 0744. 568.857. (867)

Vând Ford Sierra PF Automatic '92, genți aluminiu, muzică alarmă. Telefon 0723. 782.077. (925)

Vând VW Bora TDI PD, an 2000, 71.000 km, argintiu metalizat, climatronic, 4 geamuri electrice, încălzire în scaune, 6 viteze, sound sistem, genți aluminiu, cârlig, computer de bord, Combi, preț 13.650 Eu negociabil. Telefon 0257 - 276752, 0722.213.076. (918)

Vând Dacia 1310, an 1982, recarosată în 2002, stare foarte bună. Telefon 273901. (1031)

Vând Mazda 626, motor 2.oi, an fabricație 1986, preț informativ 2.000 USD. Telefon 0257-251460; 0745.835.212. (4782000)

Vând FORD FIESTA, 1985 benzină, înmatriculat, stare bună, 1.100 Euro și OPEL VECTRA 1994, 1600 cmc. benzină. Telefon 0722.251.555.

Vând BMW 318, Ursuleț, an fabricație 1985, stare impecabilă, persoană fizică. Telefon 0257-411147; 0745.973.100. (1137)

Vând combină păioase, marca Titan Bautz, producție germană, stare perfectă de funcționare. Telefon 0257-411147; 0745.973.100. (1137)

Vând BMW 735 iA, full extras, model 1990, persoană fizică. Telefon 0257-411147; 0745.973.100. (1137)

Vând plug 3 capete, tip Azoma. Telefon 0745.496.812. (4226850)

Vând Vindrover Fortschit 302, stare excepțională, 65.000.000 lei. Telefon 459010; 0722. 149.046. (4781989)

Vând Dacia 1310, unic proprietar, din 1983. Telefon 273532. (5155061)

VÂNZĂRI ELECTRO

Vindem CASE MARCAT FISCALE, CÂNTARE ELECTRONICE și CONSUMABILE. Telefon 272727, 282829. (409)

Vindem, cheș și în rate (second hand) MAȘINI DE SPĂLAT, TV COLOR, FRIGIDERE, COMBINE, LĂZI, VITRINE FRIGORIFICE, CONGELATOARE, ASPIRATOARE, Calea Radnei nr. 225. Telefon 0257-259339, 563027, 0744.706.321. (511)

Vindem CASE MARCAT FISCALE, CONSUMABILE, CÂNTARE ELECTRONICE. Telefon 211211, 281188. (c.)

Vând foarte ieftin, garanție, TELEVIZOARE COLOR, MAȘINI AUTOMATE, COMBINE și LĂZI frigorifice. Telefon 274600. (1058)

Vând TV COLOR, MAȘINI SPĂLAT, FRIGORIFICE, second-hand. Telefon 0257 - 233511. (1154)

Vând orgă electronică, 5 octave, clape mari, marca JVC - KB 700, stereo. Telefon 212059. (1226)

VÂNZĂRI DIVERSE

Vând GARAJ ULTRACENTRAL, cu extras CF. Telefon 0744.784.443. (1213)

Vând GEAMURI TERMOPAN lemn stratificat, ROLETE PLASTIC import. Telefon 0745.380.320. (1)

Vând PLASĂ GARD ZINCATĂ, 25.000 lei/kg, SÂRMĂ NEAGRĂ și ZINCATĂ, COTURI ȘI BURLANE , str. VRABIEI 4. Telefon 289997. (864)

Vând urgent cantitate mare de fân. Informații la telefon 0721.699.334. (807)

Vând una iapă 7 ani și 3 mânji. Telefon 0745.505.122. (4724484)

Vând (lichidez) gospodărie cu animale: vacă, grăsuni, găini ouătoare. Telefon 0257 - 262619. (4780799)

Vând 8 purcei rasă carne, 10 săptămâni. Telefon 287384. (4780798)

Vând garaj în Micălaca, str. Batiștei. Telefon 263615. (906)

Vând SARE la SACI și BULGĂRI. Transport gratuit. Telefon 0745.275.056; 0740. 675.277. (907)

Vând garaj, zona Podgoria. Telefon 213209. (484)

Vând 50 de oi, comuna Pecica. Telefon 468885. (1001)

Vând ieftin vin de Baratca, rachiu de vin. Telefon 285566. (1052)

Vând bicicletă ergonomică, nouă, preț avantajos. Telefon 254086 sau 0745.615.840. (876)

Vând două pompe Kama 3/4 toli, trei ferestre două canate. Telefon 514325. (1115)

(Continuare în pagina 10)

Publicitatea noastrã, mai aproape de dumneavoastrã

ÎN ZONELE UTA ŞI MICĂLACA - AGENŢII DE PUBLICITATE „ADEVĂRUL"

Piaţa UTA: Magazinul „Cristalul" (aparţinând AMET)

În dorinţa de a apropia mai mult serviciile de mică şi mare publicitate de dvs., ziarul „Adevărul" a deschis două agenţii de publicitate în Arad. În cursul lunii ianuarie, la Agenţia din Micălaca, se pot face şi abonamente pe luna februarie.

Program: luni - vineri între orele 9-16

„Adevărul" - publicitate eficientă la tarife avantajoase

Micălaca: Magazinul GIP (aparţinând AMET), vizavi de „Coraura"

(Urmare din pagina 9)

Vând floarea soarelui cu bob mare, vaci cu lapte şi juninci gestante, porci graşi. Telefon 286690, după ora 16. (1116)

Vând canapea, model nou. Telefon 279582. (855)

Vând 80 capre în localitatea Dorgoş, nr. 44. (8913063)

Vând maşină de cusut Ileana; frigider Frigero; aparat spălat maşini mono mic 80 bari, masă 12 persoane, aparat radio mare. Telefon 281900 orele 19-22. (1119)

Vând 2000 kg sămânţă lucernă. Telefon 0744. 778.454. (5156305)

Vând vacă 5 ani, gestantă luna 9, al treilea viţel, Pătru Buge, comuna Felnac, nr. 87. (1201)

Vând dulap, ondulate, str. Dreptăţii, nr. 9. (1200)

Vând triplok, bentiţă Rimoldi, liniare, Kulis mobil pentru croi. Telefon 461733, 283036. (1215)

Vând plug PP3-30 teavă şi U650, stare de funcţionare. Telefon 0257-513111, 0744. 147.714. (4780816)

CUMPĂRĂRI TERENURI, IMOBILIARE

Cumpăr teren, zona Subcetate, Pârneava, ofer între 10 şi 15$/mp. Telefon 0744. 546.579 sau 274024. (1030)

CUMPĂRĂRI AUTO

Cumpăr Dacia cu CIV şi numere noi, din 1985-1995, ofer maxim 17 milioane. Telefon 0723.837.619. (833)

Cumpăr Dacia 1307, an 1998-2000, stare bună, ofer 2.500 Eu maxim. Telefon 0723.237.151. (849)

CUMPĂRĂRI DIVERSE

Cumpăr: PORUMB, ORZ, OVĂS. Telefon 0744.784.568. (649)

Cumpăr strung lemn pentru farfurii. Telefon 0723.170.159; 0257-515195. (1056)

Cumpăr lemne de foc, esenţă tare, cantităţi mari. Telefon 0745.661.984. (1072)

Cumpăr rotisor - grill electric pentru uz familiar. Telefon 211065. (1191)

LOCURI DE MUNCĂ

SC SECURITY SRL angajează AGENŢI PAZĂ (băieţi şi fete). Telefon 228786. (249)

Firmă încălţăminte angajăm MAŞINISTE pentru cusut şi subţiat şi CUSĂTORI MANUALI. Telefon 288745. (453)

FIRMĂ artizanat (VLADIMIRESCU), caută PICTORI, STRUNGAR în lemn. Telefon 0723.170.159; 0257-515195. (1056)

SC DRAGON STAR IMPEX SRL angajează AGENŢI PAZĂ. Condiţii: vârsta minimă 21 ani, stagiul militar satisfăcut, înălţimea minimă 1,70 m. Informaţii str. Câmpul Liniştii nr. 1. Telefon 270875. (1084)

Firmă de ÎNCĂLŢĂMINTE angajează MECANIC. Telefon 254233. (967)

Angajăm DISTRIBUITOR PÂINE şi ŞOFER cu maşină proprie (1-2 t). Informaţii BRUTĂRIA STADION, Piaţa UTA 45-55, Arad. (5155066)

SC angajează MECANICI AUTO cu experienţă, VOPSITOR AUTO cu experienţă la cabina de vopsit, VÂNZĂTORI PIESE AUTO cu experienţă, salarizare deosebită, cu procent din manoperă. Informaţii telefon 270441, 289600. (5155065)

DIVERSE

VALERIA ZENA, cea mai puternică tămăduitoare, lecuieşte BEŢIA, virilitatea, dezleagă cununii, farmece, spor şi talismane. Telefon 0257-279568; 0744.288.220. (836)

Dumitrescu, am 41 ani, nici un medic nu m-a vindecat. Mulţumiri la DIANA, am avut argintul viu. Sunaţi la 0723.427.589. (827)

Vlad Ionuţ din Arad, vreau să-i aduc mulţumiri doamnei ROXANA că mi-a scos argintul viu, chiar de la prima şedinţă. Sunaţi cu încredere, telefon 262484, 0740.705.555. (1188)

PRESTĂRI SERVICII

Firmă, execut CONSTRUCŢII CASE, la cheie, inclusiv UŞI, FERESTRE PVC, Germania şi MOBILIER MODERN. Telefon 256769, 0722. 239.242. (1169)

ÎNCHIRIERI

Ofer spre închiriere CABINET STOMATOLOGIC, central Arad. Telefon 0723. 467.379. (1012)

Caut să închiriez SPAŢIU COMERCIAL, central, Revoluţiei. Telefon 0723.170.159; 0257-515195. (1056)

Închiriez, vând garsonieră confort I, 30 EU, plata anticipat 6 luni, fără încălzire, apă caldă, zona Vlaicu. Telefon 275636. (5155056)

Primesc în gazdă studentă din judeţ, zonă centrală. Telefon 250190. (1144)

Ofer spre închiriere apartament două camere semimobilat, contorizat, telefon, cablu, zona Gării. Informaţii telefon 270420 după ora 15. (1181)

Ofer spre închiriere apartament ultracentral 2 camere, baie, bucătărie, hol, contorizat. Telefon 262516, 0744.782.540. (1198)

Ofer apartament de închiriat, 2 camere. Telefon 219494. (1214)

PIERDERI

Pierdut carnet şomaj nr. 12233 pe numele Popa Milentie. Îl declar nul. (3222945, Ag. Sebiş)

Pierdut carnet şomaj eliberat de AJOFM Arad pe numele Ispas Ştefania Cristina. Îl declar nul. (1087)

Pierdut carnet de şomaj eliberat de AJOFM Arad, pe numele Farcaş Remus. Îl declar nul. (1085)

Pierdut carnet de student eliberat de Universitatea „Aurel Vlaicu" pe numele Kmety Cristina Daniela CST gr. 2, an II. Îl declar nul. (1125)

Pierdut carnet student eliberat de Universitatea „Aurel Vlaicu" pe numele Miculiţa Monica. Îl declar nul. (1145)

Pierdut registru jurnal, fiscalizat, neutilizat, aparţinând AJOFM Arad, cod fiscal 11376249. Îl declar nul. (1193)

Pierdut legitimaţie eliberată de RAAC Arad, pe numele Ardelean Ioan. O declar nulă. (1185)

† SERVICII FUNERARE †

RO STYL COMPANY
SERVICII FUNERARE COMPLETE
PRODUCĂTOR SICRIE
ARAD, STR. M. EMINESCU 22, TELEFON 214.422
Magazin deschis şi noaptea
OFERIM
- SICRIE 10 MODELE DE LA 800.000 LA 3.600.000
- SICRIE LUX 4 MODELE DE LA 4.500.000 LA 20.000.000
- LENJERIE DECES 6 MODELE DE LA 300.000 la 2.000.000
- CRUCE, LUMÂNĂRI, PROSOAPE, BATISTE, MÂNERE şi ŞURUBURI SICRIU

OFERTĂ SICRIU FAG CRUCE RESPETE 1.500.000

APELÂND LA SERVICII: ÎMBRĂCAT, FORMOLIZAT şi TRANSPORT BENEFICIAŢI DE 15% REDUCERE
LA SICRIU şi TRANSPORTUL LA DOMICILIU GRATUIT
▼PLATA şi DUPĂ ÎNCASAREA AJUTORULUI DE ÎNMORMÂNTARE.

PĂREREA DVS. CONTEAZĂ!
TELEFON 094.690.121

† DECESE †

Cu sufletul îndurerat anunţăm trecerea în nefiinţă după o scurtă suferinţă, a iubitului nostru tată, socru şi bunic

LALYER IOSIF,

la vârsta de 73 ani. Înmormântarea va avea loc duminică, 26 ianuarie, orele 15,00 la cimitirul Eternitatea. În veci nemângâiate fam. Henţ şi Lalyer.

Cu adâncă durere în suflet anunţăm trecerea în eternitate a iubitei noastre soţie şi mamă

TAMŞA CORNELIA,

în vîrstă de 80 ani. Înmormântarea va avea loc astăzi, 25.01.2003, ora 12, în satul natal VALEA MARE, comuna Săvârşin. Familiile îndoliate TAMŞA şi POPA.

Ai fost raza mea de soare şi cea mai frumoasă minune pe care Dumnezeu mi-o putea dărui şi ca dovadă a iubirii noastre, tu mi-ai lăsat un îngeraş de numai 2 ani şi 8 luni, prin el tu vei rămîne mereu alături de mine şi nu voi avea niciodată destule cuvinte să-ţi pot mulţumi. Nimic nu va schimba dragostea noastră pentru tine şi te vom păstra mereu în inimile şi în sufletele noastre, cel care ai fost

IVAŞCU DORIAN.

Înmormântarea va avea loc luni, 27 ianuarie 2003, ora 13, la Cimitirul din Aradul Nou. Soţia DANA şi fiul DANIEL CĂLIN.

Cu inimile zdrobite de durere şi copleşiţi de lacrimi şi suspin, DELIA şi fiul ALEX, deplâng moartea fulgerătoare a soţului şi tatălui

MATEI TEODOR

şi a fratelui

IVAŞCU DORIAN,

două fiinţe alese şi dragi, plecate atât de repede dintre noi, departe de casă şi de cei dragi, în îndepărtata SPANIE. Înmormântarea va avea loc luni, 27 ianuarie 2003, la Cimitirul din Aradul Nou. Cortegiul funerar va pleca din str. Zimbrului, nr. 107, la ora 13. Vă vom plânge mereu! DELIA şi ALEX.

Cu adâncă durere în suflet anunţăm încetarea din viaţă, a scumpei noastre mamă, soacră şi bunică,

PELLEGRINI IBOICA

în vârstă de 81 ani. Înmormântarea va avea loc duminică, 26 ianuarie 2003, ora 14, la Cimitirul Eternitatea. Familia îndoliată.

† CONDOLEANŢE †

Prietenului LACI LALYER, sincere condoleanţe, un gând de îmbărbătare şi puterea de a trece peste aceste tragice clipe pricinuite de despărţirea de scumpul său tată. Mircea şi Dorin Contraş.

Suntem alături de prietenul nostru Laci în greaua suferinţă pricinuită de decesul tatălui

LALYER IOSIF.

Prietenii Sorin, Raluca şi Dana.

Conducerea şi colegii din cadrul Camerei de Comerţ, Industrie şi Agricultură a Judeţului Arad, sunt alături de NICOLAE BORNEA - Secretar general, în greaua încercare pricinuită de decesul mamei sale şi îi transmit pe această cale, lui şi familiei îndoliate, sincere condoleanţe.

Un ultim omagiu mătuşii noastre

BORNEA ELENA.

Dumnezeu s-o odihnească! Fratele Cialma Teodor, nepoţii: Cialma Alexandru, Bruţiu Cristina şi Dorel. (1167)

Cu durere în suflet, ne despărţim de iubitul nostru fiu, frate, cumnat şi unchi

MATEI TODERAŞ LEONTIN,

la vârsta de numai 24 ani. „Vor trece anii toţi şi vom îmbătrâni/Dar mângâierea ta în veci ne va lipsi". În veci înlăcrimaţi: mama VIORICA, surorile: Monica, Dana, Mihaiela, cumnaţii: Viorel, Eugen, Cristi, nepoatele: Ana, Alina, Andreia şi nepotul Raul. (1209)

Cu durere în suflet, ne despărţim de unchiul nostru drag,

prof. FARCAŞ CONSTANTIN.

Suntem alături de verişoara noastră LIANA şi fiica ei LAVINIA. Dumnezeu să-l odihnească în pace! Florica Ardelean cu familia. (1165)

Consiliul de Administraţie, Comisia de Cenzori şi salariaţii de la CARP sunt alături de colega lor AGAPIE FLORICA în aceste momente grele pricinuite de moartea tatălui,

DAŞCĂU GHEORGHE.

Dumnezeu să-l odihnească-n pace! Sincere condoleanţe! (1175)

Suntem alături cu tot sufletul de tatăl şi bunicul nostru, ing. TAMŞA ANDRONIC, în greaua încercare prilejuită de decesul mamei

TAMŞA CORNELIA.

Sincere condoleanţe din partea lui: Dan, Puiu, Melinda, Cristina, Dani şi Andrei Tamşa. (1178)

Cu durere în suflet, ne despărţim de cea care a fost

POPA ELENA,

soră şi cumnată dragă. Dumnezeu s-o odihnească în pace! Familia CIOPÂNOIU. (1180)

Cu adâncă durere în suflet şi cu inimile zdrobite de durere, TEODOR şi ELENA IVAŞCU, aflaţi în pragul celor mai grele clipe din viaţă, îşi vor conduce pe ultimul drum pe oglinda vieţii lor, fiul

IVAŞCU DORIAN

şi iubitul lor ginere

MATEI TEODOR,

în ziua de 27.01.2003, ora 13, la Cimitirul Aradul Nou. LENUŢA şi TEODOR. (1183)

Ai plecat,

DORIAN IVAŞCU,

ne-ai părăsit, dar ai lăsat în urma ta un trandafir îmbobocit. Te vom plânge veşnic: socrul, soacra, cumnatul şi Andrada - familia ILEA. (1183)

(Continuare în pagina 11)

(Urmare din pagina 10)

Cu durere în suflet, suntem alături de fiul și nora noastră în aceste momente grele pricinuite de pierderea fiului
DORIAN
și a ginerelui
TEODOR.
Îi vom păstra în inimă cât vom trăi pe pământ. Bunicii din Comloș. (1183)

Deplângem trecerea în eternitate a dragilor noștri nepoți
DORIAN și TEODOR
și ne alăturăm durerii fratelui și cumnatei noastre. Vă vom păstra veșnic în sufletul nostru. Tuși SILVIA și unchiul DORU. (1183)

Cu durere în suflet și copleșiți de lacrimi, mătușa ANICA și unchiul GABI HAȘU din Jimbolia, deplâng moartea fulgerătoare a nepoților
DORY și TEODOR.
Nu vă vom uita niciodată! (1183)

Suntem alături de fratele și cumnata mea și cu mare regret ne luăm rămas bun de la dragii noștri nepoți și verișori
DORIAN și TEODOR
trecuți mult prea devreme în neființă. Dumnezeu să-i odihnească! Tuși MARIA, EWALD și GINETA. (1183)

Unchiul Ion, mătușa Vali și verișorul COSMIN, deplâng moartea fulgerătoare a nepoților
DORY și TEODOR.
Fie-le țărâna ușoară! (1183)

Lacrimile nu pot stinge durerea și nici depărtarea nu aduce uitarea. Cu o mare durere ce-a lăsat un gol în inimile și vie-țile noastre, verișorul GABI și soția MIRIANA din Timișoara, își iau rămas bun de la scumpii lor

DORY și TEODOR
și sunt alături de familiile greu încercate de pierderea celor două ființe dragi. Ne vom aminti de voi și vă vom pomeni toată viața. (1183)

Ne luăm un ultim rămas bun de la verișorii noștri
DORIAN și TEODOR
„Călcați ușor când treceți prin zăpadă-n zori/În fulgi îs lacrimile ce s-au strâns/Din ochii celor duși fără-a fi plâns/Și care azi s-au preschimbat în flori". Alese condoleanțe! SORIN, MARIANA, DIANA, ILIE. (1183)

Un ultim omagiu celor ce au fost verișorii noștri
DORIAN și TEODOR.
Dumnezeu să vă odihnaecă! MIMI și IOANA. (1183)

Suntem alături de familia IVAȘCU în marea durere pricinuită de pierderea fiului și ginerelui,
DORIAN și TEODOR.
Dumnezeu să-i odihnească în pace! Familia JUCU VICTOR. (1183)

Sincere condoleanțe și întreaga noastră compasiune, colegei MIHAELA SABĂU, la durerea pricinuită de decesul tatălui,
SABĂU GRIGORE.
Conducerea și colegii de la D.G.F.P. a Județului Arad. (1187)

Mulțumim tuturor care au condus la ultimul drum pe regretatul soț și tată
SZERENCSI ȘTEFAN ZOLTAN.
Dumnezeu să te odihnească în pace! Soția și fiica. (1186)

Angajații SC ASTRAL IMPEX SRL sunt alături de colega lor DANA IVAȘCU, în durerea pricinuită de pierderea soțului. Sincere condoleanțe! (1187)

Suntem alături de familia IVAȘCU în greaua încercare prin pierderea fiului
TEODOR IVAȘCU
și a ginerelui
TEODOR MATEI.
Familia Crișan Dumitru, Aurelia și nașa Angela. (1194)

Sincere condoleanțe și întreaga noastră compasiune domnului director ANDRONIC TAMȘA, la dure-roasa despărțire de mama sa dragă. Dumnezeu să-i dea odihna și liniștea binecuvântată. Colectivul Secției FINISAJ - SC UTA SA. (1202)

Sincere condoleanțe familiei DAMȘA din ȘICULA, la pierderea celui care a fost un bun prieten și vecin,
EMILIU DAMȘA.
Emilia, Liliana, Loredana, Nicu. (1203)

Deplângem moartea mamei colegului nostru prof. NICOLAE PELLEGRINI, directorul Casei Corpului Didactic Arad. Sincere condoleanțe pentru pierderea suferită prin plecarea în eternitate a celei mai dragi ființe. Dumnezeu s-o odihnească în pace! Colegii de la CCD Arad. (1207)

Împărtășim durerea domnului inspector FRANZ SCHMIDT la decesul tatălui și transmitem sincere condoleanțe familiei. Cadrele didactice și conducerea Liceului Teoretic A.M.G. (1206)

Cadrele didactice ale Școlii generale nr. 4 „Ioan Slavici" Arad sunt alături de doamna profesoară LILLA PELLEGRINI, la decesul mamei soacre. Transmitem sincere condoleanțe familiei. (1218)

Elevii clasei a-V-a A de la Școala generală nr. 4 Arad, transmit sincere condoleanțe doamnei dirigintă PELLEGRINI L. în marea durere pricinuită de trecerea în neființă a mamei soacre. (1219)

Sincere condoleanțe și întreaga noastră compasiune colegei noastre, BORNEA CORINA, în momentele dificile pricinuite de trecerea în neființă a mamei soțului său. Dumnezeu să o odihnească în pace! Colegii de la IFB FINWEST. (1224)

Sincere condoleanțe domnului director TAMȘA ANDRONIC, pentru pierderea mamei sale. Un ultim rămas bun! Odihnească-se în pace! Din partea colectivului de la SC UTA SA ARAD. (5155062)

Sincere condoleanțe și întreaga noastră compasiune domnului director TAMȘA ANDRONIC la durerea pricinuită de pierderea mamei dragi. Dumnezeu s-o odihnească! Din partea SINDICATULUI „SOLIDARITATEA 90" din SC UTA ARAD. (5155063)

Sincere condoleanțe prof. TAMȘA ANDRONIC, la încetarea din viață a mamei sale. Organizația Județeană PSM Arad. (1228)

Mulțumim tuturor celor care au fost alături de noi, în greaua încercare, prin trecerea în neființă a celui care a fost
LIVIUS SAVIN,
psiholog.
Odihnească-se în pace! Familiile îndoliate: Savin, Slăvei, Ciobanu, Scaburri. (5155961)

Mulțumim pe această cale SC IN MEMORIAM SRL - „KUKI" care a fost alături de noi în greaua încercare, prin trecerea în neființă a dragului nostru,
LIVIUS SAVIN.
Familiile îndoliate: Slăvei, Savin, Ciobanu, Scaburri. (5155961)

✝ COMEMORĂRI ✝

Port în suflet aceeași imensă durere ca în urmă cu patru ani, când inegalabilul meu soț,
dr. MARIUS BIREA
a plecat în eternitate. Un pios omagiu postum, lacrimi și flori pe tristul său mormânt. Soția VIORICA.

Neștearsă amintire și pios omagiu soțului meu
JULEAN IOAN - BAIDA
la paisprezece ani de la deces. AURICA. (727)

Lacrimi de dor și recunoștință la împlinirea a 2 ani de la trecerea în veșnicie a mamei și bunicii
CIURHEȘ SOFIA
a 15 ani și 8 luni a tatălui și bunicului
CIURHEȘ GHEORGHE
și a 9 ani și o lună a unchiului
VOLINTERI IOAN,
toți din GRĂNICERI. Dumnezeu să-i odihnească în pace! Fiica și nepoata Cuc Maria și nepotul Cuc Luigi. (965)

Azi 25 ianuarie se împlinște un an de lacrimi amare și adâncă durere de când a plecat în veșnicie, acela care a fost

STOIA PAVEL.
Te plânge soția, copiii, nepoții din Canada, te plâng dragii tăi părinți care nu te vor uita niciodată, fiul nostru scump și drag. Dumnezeu să odihnească sufletul tău acolo în Împărăția Lui, să-ți fie somnul dulce și țărâna ușoară. Dormi în pace, fiul nostru drag și scump. (5155051)

Cu sufletul zdrobit de durere ne gândim că au trecut 6 săptămâni de la moartea finului
MOȚ CRISTI.
Nașii: Petru și Valentina Cioară. (5155951)

Tristă și neuitată rămâne ziua de 25 ianuarie, când se împlinește un an de când ne-a părăsit scumpul nostru frate,
STOIA PAVEL.
În veci te vom plânge: surorile Mărioara, Lenuța și fratele Viorel împreună cu familiile. (5155051)

Cu durere în suflet anunțăm împlinirea a șase săptămâni de la dispariția bunului nostru prieten
MOȚ CRISTI.
Valentin și Mihaela Flonta. (5155959)

O imensă durere, un dor nestins, lacrimi și flori pentru cea care a fost
MARIA CRIȘAN,
la un an de la trecerea în neființă. Chipul ei blând și sufletul de o bunătate rară, este mereu în inimile noastre. Doamne, te rugăm fierbinte, ai grijă de ea, să-și găsească liniștea și odihna. Comemorarea duminică 26.01.2003, ora 13, la mormânt, Cimitirul Eternitatea. Soțul Dumitru, fiica Mariana, mama Iulia, în veci nemângâiați. (1035)

O lacrimă pe tristul tău mormânt o vărsăm și astăzi, la împlinirea a 6 luni de când ai plecat dintre noi pentru totdeauna. Te vor plânge întotdeauna, soția Margareta, fiica Maria, socrii Dorel și Doina, cumnații Dorin și Nicoleta. Dragul nostru
MOISE COVACI,
odihnește-te în pace! Familia Drăgan. (1042)

✝ Duminică se împlinesc 2 ani de când ne-a părăsit cea care a fost mamă și bunică
NEȘIN MELANIA.
„Vor trece ani și vom îmbătrâni/Dar mângâierea ta în veci ne va lipsi". Dumnezeu să te odihnească în pace. Copiii: Radivoi, Dobromir, Atanasie, nora Tatiana, nepoții: Diana, Flavius, Codruț din Mănăștur. (1092)

Șase luni au trecut, soție, mămică, bunică dragă
FLOARE BLĂGOI
de când te putem vedea doar în fotografii, chipurile noastre sunt tot mai întunecate, tristețea și durerea din suflete e tot mai adâncă, iar tu vei rămâne în inimile și mintea noastră, mereu nemuritoare, de ai putea măcar ști. Din partea celor pe care tu atât de mult i-ai iubit și care rămân în veci nemângâiați. (1098)

Cu tristețe și durere în suflet amintim că au trecut 40 de zile de la trecerea în neființă a iubitei noastre mame, soacre și bunici,
TODOREAN AURELIA,
născută VASII. Parastasul va avea loc duminică 26 ianuarie, ora 12, la Biserica Ortodoxă din Aradul Nou. Dumnezeu s-o odihnească în pace! Familia. (1097)

Pios omagiu la un an de la trecerea în eternitate a prietenului nostru,
TOPCIOV NICOLAE.
Familia Caba. (1221)

O clipă de aducere aminte, o rugăciune și multe lacrimi, acum când se împlinesc 6 săptămâni de când nu mai ești printre noi, cel ce ne-a fost soț, tată, care ne-a părăsit la vârsta de numai 29 ani,
MOȚ CRISTIAN AURELIAN.
Păstrându-i vie amintirea, aprindem o lumânare și îngenunchem cu recunoștință la tristul mormânt, peste care iarna a așternut primul covor de zăpadă. Ne rugăm lui Dumnezeu să dea odihnă binemeritată sufletului tău blând și bun. Soția MIRELA și fiica CRISTINA. Parastasul va avea loc la Biserica Ortodoxă Aradul Nou, duminică 26.01.2003, ora 12. (1248)

Astăzi, 25 ianuarie, se împlinesc 6 luni de la trecerea în eternitate a celui care a fost
FRUJA GHEORGHE
lăsând în urma lui, durere, suferință și tristețe ce nu se vor șterge niciodată. Dumnezeu să te odihnească în pace! Soția, fiul, nora și nepotul. (1105)

„Se împlinește un an/De când nu mai exiști/Decât în poze, gând și uneori în vis/De-acasă când ai plecat/ Rămas bun nu ți-ai luat/ N-ai știut că cruda moarte /Te va despărți de toate/Acolo unde te-ai dus/E liniște, răcoare/În groapa-n care te-odihnești/Nimic nu te mai doare". Păstrându-i vie amintirea, îl readucem pentru o clipă în gândul celor care l-au cunoscut, iubit și prețuit, pe omul care a fost soț și tată,

IVA PETRU (NICU).
Dumnezeu să-l odihnească în pace! Nu te vom uita niciodată! Soția și fiica. Parastasul va avea loc duminică, 26.01.2003, la Biserica Ortodoxă din Aradul Nou. (1120)

Se împlinesc 2 ani de când sufletul, blând și nobil al bunei noastre prietene
BOARIU MARIA
ne-a părăsit, lăsând în inimile noastre o grea apăsare. Dumnezeu să te odihnească! Gina și Nicu. (1173)

Ziua neuitării, 25 ianuarie, când se împlinesc 5 ani de când moartea nemiloasă l-a luat pe fiul meu
EPURE GHIȚĂ
la numai 29 ani. În veci nemângâiați, mama și fratele Cornel. (1174)

Azi, se împlinește un an de la moartea soțului și fiului nostru,
TOPCIOV NICOLAE.
Fie-i țărâna ușoară! Dumnezeu să-l ierte și să-l odihnească în pace! Soția Livia și părinții. (1220)

Au trecut aproape 4 ani și respectiv un an, de la tragica despărțire de iubiții noștri

COSTEA DUMITRU și COSTEA DANIEL
pe care nu-i vom uita niciodată! Dumnezeu să-i odihnească în liniște și pace! Florica, Zvetlana, David, Adi și Alina, veșnic îndureraț. (1195)

O clipă de aducere aminte, o rugăciune și multe lacrimi acum când se împlinesc 2 ani de când cea care a fost sora mea
BOARIU MARIA (UȚI)
nu mai este printre noi. Dumnezeu să o odihnească în pace! Aurel Burcă cu familia. (1192)

Duminică 26 ianuarie 2003, se împlinește un an de când a plecat dintre noi, scumpa noastră mătușă și cumnată
POPA CĂTĂLINA (LINA)
din Aradul Nou. Dumnezeu să te odihnească în pace! Cumnata Veronica cu soțul Ioan, nepoții Marian, Marcela, Vali, Danina, Edi și Evelyn. (1184)

Pios omagiu, veșnică amintire la împlinirea a 2 ani de la trecerea în eternitate a celui ce a fost soț, tată, socru și bunic
RENER GHEORGHE.
Soția, copiii, nurorile și nepoții. (1197)

Se împlinește un an de la trecerea la cele veșnice a celui care a fost

CONSTANTIN ACRIȘMĂRIȚEI
din FELNAC, pe care familia îndoliată, nu-l va uita niciodată pentru bunătatea și sacrificiile sale. Cu lacrimi în ochi, îngenunchiază la mormântul său, soția MARIA și fiicele RODICA și LENUȚA cu familiile și roagă pe bunul Dumnezeu să-i odihnească sufletul în pace!

Se împlinește un an de la decesul iubitului nostru
LAȘCU GHEORGHE.
Dumnezeu să-l odihnească în pace! Parastasul va avea loc duminică, la Biserica Ortodoxă de la UTA. Familia în veci nemângâiată.

Au trecut 40 zile de durere și lacrimi de când a încetat din viață scumpul nostru soț, tată și cel mai iubit bunic,

IGNA MARIAN.
Parastasul va avea loc duminică, ora 12, la Biserica Șega. Te vor plânge mereu, soția, copiii și nepoțica. (5155059)

S.C. SATLINE S.R.L. TELEFON 251.461, 0744/507.211 SHOW ROOM ARAD, Piata Mihai Viteazul - BL. M7 - PARTER

TÂMPLĂRIE DIN ALUMINIU ȘI P.V.C.

CU GEAM TERMOPAN; PROFILE PVC TROCAL Germania; PROFILE ALUMINIU Grecia

Convocator

Consiliul de administrație al **S. C. PROMEC S. A.**, cu sediul în Chișineu-Criș, str. Înfrățirii nr. 128, jud. Arad, înmatriculată la ORC Arad sub nr. J.02/2435/1992, cod fiscal R3367657, convoacă Adunarea Generală Extraordinară a Acționarilor în Chișineu-Criș, la sediul societății, în data de 17 februarie 2003, orele 10,00. În cazul în care la această dată Adunarea Generală nu este legal întrunită, a doua convocare va fi pentru data de 18 februarie 2003, în același loc și la aceeași oră, pentru a delibera asupra următoarei:

ORDINE DE ZI

1. Participarea societății cu întregul patrimoniu la constituirea unei societăți mixte

Acționarii cu drept de vot în adunarea generală sunt aceia înscriși în registrul acționarilor societății la sfârșitul zilei de 1.02.2003.

Acționarii pot participa la adunarea generală a acționarilor personal sau reprezentați de alți acționari. Acționarii pot obține modelul de procură specială de la sediul societății.

Accesul în sala de ședințe se face pe baza buletinului de identitate/cărții de identitate/pașaport.

Informații privind ordinea de zi a adunării generale vor putea fi obținute la sediul societății începând cu data de 1.02.2003.

Chișineu-Criș, 23.01.2003
S. C. PROMEC S. A.
Consiliul de administrație
(1944000)

S.C. Brau Union Romania S.A.

Arad, Calea A. Vlaicu nr. 270

Dorește colaborare pentru înființarea culturii orzoaică primăvara

Se asigură conform contract 2003:
- sămânță orzoaică
- recepția orzoaicei

Pentru detalii, persoană de legătură:
ing. Adrian Tomescu - 072-33.88.833
ing. Dinu Berohom - 072-33.88.113
sau telefon direct 0257-272.474; 0257-241.520
(3912543)

SPITALUL CLINIC MUNICIPAL ARAD

Solicită oferte de preț pentru anul 2003 la următoarele grupe de mărfuri și produse:

1. ALIMENTE (pâine, carne, mezeluri, produse lactate, conserve, paste făinoase, zahăr, ulei, orez, legume, zarzavaturi, cartofi etc.)

2. MATERIALE CURĂȚENIE ȘI DEZINFECȚIE

Materiale de construcții și întreținere-reparații, tehnică de calcul, materiale tâmplărie și zugrăvit, articole menaj și cazarmament

3. PRESTĂRI SERVICII DE ÎNTREȚINERE XEROX, MAȘINI DE SCRIS, DE CUSUT, CÂNTARE, MOTOARE ELECTRICE, TEHNICĂ DE CALCUL

Ofertele se depun la sediul instituției din Piața Mihai Viteazul nr. 7-8, până la data de 15.02.2003, orele 15,00. Informații și relații suplimentare la **telefon 253.720, fax 254.000, e-mail s.c.m.arad@rdsar.ro** (3235869)

Biroul Executor Judecătoresc Cârciumaru Gheorghe

Chișineu-Criș, str. Înfrățirii nr. 54, jud. Arad
Dosar Execuțional nr. 17/2001

În data de 30.01.2003, ora 12,00 se vinde la licitație publică, la sediul Biroului Executor Judecătoresc Cârciumaru Gheorghe - Chișineu-Criș, str. Înfrățirii nr. 54, jud. Arad, imobilul situat în localitatea Satu-Nou, localitatea Vânători, jud. Arad, înscris în CF nr. 042/Vânători, sub nr. top. 716.719.721-723/b/2/4/2, proprietatea urmăriților Duca Ioan și Duca Daniela Corina compus din pășune cu grajdul nr. 4, în suprafață de 814 m. p., cu prețul de strigare de 405.205.000 lei.

Condițiile de licitație se pot consulta la sediul Biroului Executor Judecătoresc, sau informații *telefon 0257/207.207.*
(3235871)

SC „PAB ROMÂNIA" SRL

cu sediul în Arad, str. Bușteni nr. 8, tel. 0257-253399, 279988

angajează personal calificat în meseriile:

- **inginer sudor**
- **sudor**
- **lăcătuș**

Cei interesați se vor prezenta la interviu la sediul firmei în data de 27.01.2003, ora 12,00, cu buletin și acte privind calificarea.
(3235860)

SOCIETATEA COMERCIALĂ „IMAR" S.A. - ARAD,

cu sediul în Arad, Calea Aurel Vlaicu nr. 14, angajează urgent:

• CONFECȚIONERI• CROITORI

Informații suplimentare pot fi obținute de la Serviciul „Organizare-Personal-Informatică" din cadrul S.C. „IMAR" S.A. - Arad, telefon: 236.764; 236.765; 236.766; 236.767 - interior 241.
(3912548)

SC BAT ARAD SA

cu sediul în Arad, str. Poetului nr. 131/a

ANGAJEAZĂ
- electrician întreținere mașini unelte
- automacaragiu autorizat ISCIR

Informații suplimentare se pot obține la telefoanele nr. 0257/289700; 273242 interior 117.
(3235864)

DIRECȚIA SANITARĂ VETERINARĂ ARAD

Str. Bodrogului nr. 22

organizează **CONCURS** pentru ocuparea **1 post inginer chimist.**

Angajarea se efectuează conform art. 70/2 C. M. - durată determinată, până la revenirea titularului.

Concursul va avea loc în data de 10.02.2003 ora 10,00, la sediul unității.

Dosarele se depun la serviciul personal până în 5.02.2003.

Informații suplimentare la tel. 280.760, 281.925, int. 105. (3912549)

CORISON srl

cu noul sediu din Piața Soarelui
(vis-a-vis de CORAURA)

VĂ OFERĂ:

o gamă largă de accesorii pentru mobilă

și

execută la comandă orice tip de mobilier cu materiale din import

telefon: 206.232 (c.a.)

SOCIETATE COMERCIALĂ CU ACTIVITATE ÎN INDUSTRIA DE PANIFICAȚIE

ANGAJEAZĂ:

INGINER CHIMIE ALIMENTARĂ

Cerințe:
- Persoană dinamică
- Inițiativă și capacitate organizatorică
- Cunoștințe operare PC.

Persoanele interesate vor trimite un C.V. detaliat, la O.P. 3, C.P. 169.
(3912547)

TÂMPLĂRIE PVC cu GEAM TERMOPAN CALITATE GERMANĂ GEALAN Fenster-Systeme

ARAD, STR. CAIUS IACOB BL.R
FOSTUL Mag. CĂMINUL (lângă BANC POST)

Convingeți-vă!

Cel mai bun! Cel mai ieftin! În rate!

TELEFOANE 0257-256.899 0722-528.185

COMUNICAT

privind citirea contoarelor de apă caldă menajeră și încălzire

Onorata clientelă a S. C. ARTERM S. A. este anunțată pe această cale că citirea contoarelor de apă caldă și energie termică se va face de către cititorii S. C. MPC Arad SRL, societate de servicii creată pentru administrarea parcului de contoare, după următorul program:

În 28.01.2003: Consumatorii arondați punctelor termice: PT2/I; PT 21 (parțial), PT 4 zona II (parțial), PT 6V, PT 2 Mic.-3 Mic. (parțial), PT 2 zona V (parțial), PT 1V, PT. UTA (parțial), PT 2 PRIM (parțial), PT O. Terezia, PT Teatru, PT 14 (parțial), PT 23, PT 8V, PT 2 M.C, PT 3V (parțial), PT Maiakovsky, agenți economici

29.02.2003: Consumatorii arondați punctelor termice PT 2/II, PT 21 (continuare), PT 4 Zona II (continuare), PT 2 Mic+3 Mic (continuare), PT 2 zona V (continuare), PT 1 Gara, PT UTA (continuare), PT 2 Prim. continuare, PT 1V, PT 23, PT 14 (continuare), PT 19 (parțial), PT 18, PT 32, PT 7, PT 3V (continuare), PT S. Balint (parțial), agenți economici

30.01.2003: Consumatorii arondați puncelor termice: PT Lic. industrial (parțial), PT 2V (parțial), PT 10 (parțial), PT 19 (continuare), PT 5 (parțial), PT 1 Micălaca (parțial), PT 18, PT 32, PT 4, PT 4C, PT 5 zona III (parțial), PT 1 zona V, PT 2 MIC+3 MIC (continuare), PT 6, PT S. Balint (continuare), PT 15 (parțial), agenți economici.

31.01.2003: Consumatorii arondați punctelor termice: PT 1 Micălaca (continuare), PT Lic. Industrial (continuare), PT 2V (continuare), PT 1 AM, PT 9 Matern, PT 5 (continuare), PT 18, PT 32, PT Pasaj, PT 6 Vânători, PT 3, PT 5 zona III (continuare), PT 8, PT 10 (continuare), PT 1 zona V, PT Aradul Nou, PT Paroșeni, PT 15 (continuare)

Cititorii vor purta legitimații având sigla **SC MPC Arad SRL.**

S. C. MPC ARAD SRL
(3235872)

Direcția Generală a Finanțelor Publice a județului Arad

organizează licitație publică pentru vânzarea în condițiile Ordonanței Guvernului nr. 128/1998 cu modificările ulterioare a unui număr de cinci autoturisme neînmatriculabile (pentru piese de schimb), la următoarele prețuri de strigare:

● Opel Kadett/1986	-	10.500.000 lei
● Fiat Uno/1988	-	9.100.000 lei
● Mercedes 190/1983	-	10.500.000 lei
● Fiat Croma/1991	-	48.000.000 lei
● Furgon Ford Transit/1988	-	25.000.000 lei

Autoturismele se găsesc depozitate în incinta Vămilor Turnu, Nădlac și DRV Arad, unde pot fi vizionate în zilele de 29 și 30 ianuarie 2003, între orele 10,00-14,00.

Licitația se va organiza la sediul Direcției Generale a Finanțelor Publice a județului Arad, Bd. Revoluției nr. 77-79, în ziua de 31 ianuarie 2003, ora 9,00, camera 17.

Participarea la licitație este condiționată de achitarea garanției de 10% din valoarea de pornire a licitației, în contul 50053519704 Trezoreria Arad.

Pasul licitației stabilit de comisie este cuprins în intervalul 5-20%.

D. G. F. P. Arad valorifică de asemenea, prin vânzare directă, la prețuri avantajoase, autoturisme și caroserii din import, incomplete, uzate, pentru dezmembrări și piese de schimb.

Informații suplimentare la telefon 0257/280.633 int. 155. (3235873)

BT
Banca Transilvania oferă servicii de electronic banking clienților săi
Arad, str. Unirii nr. 5-7

ADEVĂRUL

Cotidian independent Arad

Anul XV, nr. 3819

Luni, 27 ianuarie 2003 • 16 pagini • 5000 lei • e-mail: adevarul@arad.ro; adv.pub@arad.ro

BRAT Publicație auditată în semestrul I 2002

Tiraj mediu zilnic vândut: 30 531

WEST BANK S.A.
ARAD, B-dul Revoluției nr. 88
TELEFON: 284.888; FAX: 285.202
WESTERN UNION TRANSFER DE BANI ®
Cel mai rapid mod de a primi bani din toată lumea

Invocând secretul bancar

C.L.M. PREGĂTEȘTE O NOUĂ LOVITURĂ

Pentru ședința programată în această săptămână, probabil în cursul zilei de joi, C.L.M. pregătește o nouă lovitură la punga cetățeanului. Primăria și-a propus să realizeze câteva investiții precum rețele de canalizare, utilități pentru blocuri, legături rutiere ș. a., urmând ca finanțarea să se asigure prin obținerea unor credite bancare în valoare totală de câteva milioane de dolari SUA. Fiind vorba despre asemenea cheltuieli, este cât se poate de normal ca plătitorul ratelor și dobânzilor, eventual comisioanelor, respectiv contribuabilul să fie informat în detaliu despre angajarea în numele său a respectivelor credite. Legea 544, așa-numita lege a liberului acces la informațiile de interes public, asigură cetățeanului dreptul de a cunoaște ce se întâmplă cu bugetul Primăriei și cum anume sunt manipulate contribuțiile sale bănești (taxe, impozite) - de administratorii locali ai municipiului, în cazul nostru.

În cazul preconizatelor contracte de credit bancar angajate de CLM la viitoarea sa ședință, cetățeanul are dreptul - potrivit Legii 544 - să știe în ce condiții se angajează acestea, cu ce fel de dobânzi și termenii rambursării acestora. În caz că se vor plăti comisioane, cetățeanul are dreptul să cunoască valoarea acestora și, bineînțeles, beneficiarii lor. Practic, CLM nu ar avea de ce să se ferească de cineva, angajând în mod legal și în beneficiul cetățeanului, asemenea contracte bancare. Și totuși, consilierii noștri municipali se pregătesc să ascundă publicului informațiile legate de contractul de credit aflat în pregătire pentru viitoarea ședință. Cum acest lucru nu este posibil datorită opunerii legii accesului liber la informațiile de interes public, experții în drept administrativ ai Primăriei au pregătit un proiect intitulat „Clauză de confidențialitate", menit să asigure păstrarea secretului asupra datelor legate de respectivul contract. Ce vrea această clauză? Aflăm acest lucru din primul capitol, unde este stipulat angajamentul părților pentru păstrarea confidențialității contractului, angajament ce urmează să fie luat de fiecare consilier municipal în parte.

ȘTEFAN TABUIA

(Continuare în pagina 5)

LOCUITORII SÂNTANEI - HOTĂRÂȚI SĂ DEVINĂ ORĂȘENI

Foto: VIOREL MUSCĂ

La Referendumul de ieri, 94 la sută dintre cetățenii comunei au spus DA

Pag. 7

Pag. 6

Populism de doi bani

GUVERNUL ÎȘI FACE PROPAGANDĂ PE SPATELE ASOCIAȚIILOR DE PROPRIETARI!

Pentru mulți arădeni

FACTURILE LA ÎNCĂLZIRE - MULT PREA „FIERBINȚI"

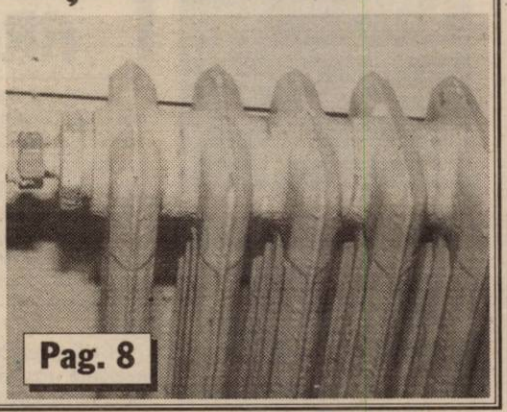

Pag. 8

SPORT

Meci de verificare

TRICOTAJE INEU - F.C. UTA 1-2 (1-1)

Pag. 9

FOTO: ȘTEFAN MĂNIAȘ

Pag. 5

CEL MAI MULT CONTEAZĂ CUM TE JUDECĂ OAMENII

Interviu cu senatorul PD Petre Roman

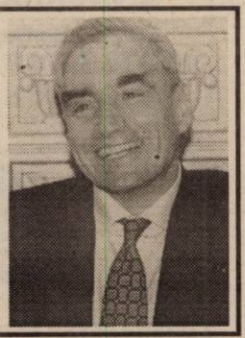

LA LOTO 6/49
NICI UN CÂȘTIGĂTOR
La categoria I, 1,5 milioane dolari - report pentru duminica următoare
Rezultatele tragerii - în pag. 4

S.C. RESCO S.A.
VINDE
– en-gros
–distribuție
- FĂINĂ
- GRIȘ
- MALAI
import Ungaria
la cele mai mici prețuri
Depozit C. Liniștii nr. 1
tel. 280 415
0740-075 300

KÖMMERLING®
Nr. 1 în Europa pentru profile de ferestre din PVC
Tâmplărie PVC, aluminiu și accesorii
B-dul Revoluției nr. 24 (colț cu Lacului)
SC SERGIU GEANINA
Tel. 0257/212.512; 0722/292559
● tâmplărie aluminiu - Grecia ● jaluzele verticale ● jaluzele orizontale ● rolete PVC și aluminiu ● site mobile și fixe, contra insectelor ● uși pliante și porți de garaj

ALGLASS
TÂMPLĂRIE din ALUMINIU și P.V.C.
UȘI și FERESTRE din PVC DECEUNINK-BELGIA
PREȚURI și CALITATE de EXCEPȚIE
Str. Roșiori Nr.26 Tel/Fax: 289.053
B-dul Revoluției nr.26-38 Tel: 338.244

CALENDAR

● Astăzi, Soarele răsare la ora 7 și 40 de minute și apune la ora 17 și 17 minute.

● Au trecut 26 zile din acest an. Au mai rămas 339 de zile până în 2004.

● **Praznicul zilei: Biserica ortodoxă:** Aducerea moaștelor Sf. Ioan Gură de Aur; **Biserica greco-catolică:** Aducerea la Constantinopol a moaștelor Sf. Ioan Gură de Aur.

A venit BARZA!

La Lipova: Molnar Valentina, **Roman** Bogdan Laurențiu, **Iovan** Elisei, **Gheorghe** Mădălin.

CINEMATOGRAFE

Dacia: Sunt spion (SUA) 10; 12; 14; 16; 18; 20

Mureșul: Casă, dulce casă (Anglia-SUA) 10; 12; 14; 16; 18

Arta: Raport special (SUA) 15; 17,30; 20

Sala Mică: Blade 2 (SUA) 15,30; 18,30.

AU PLECAT DINTRE NOI

✝ **Lazer** Iosif (1929), **Pellegrini** Iboiba Margareta (1922), **Vas** Mihaiu (1938), **Șiartău** Maria (1912), **Amza** Ecaterina (1924), **Șandici** Velco (1924), **Weimann** Magdalena Eva Terezia (1927).

FERESTRE ȘI UȘI CU GEAM TERMOPAN
TÂMPLĂRIE LEMN
la prețuri foarte avantajoase
CALITATE, SERIOZITATE, OPERATIVITATE
ALPES CONSTRUCT
Tel. 0745.668.863
0745.208.763

HOROSCOP

Luni, 27 ianuarie 2003

Berbec (21.03-20.04). Dacă renunțați la cheltuielile exagerate, veți reuși să vă mențineți bugetul la o anumită constantă.

Taur (21.04-20.05). În aceste zile, relațiile amoroase reprezintă prioritatea în viața dvs.

Gemeni (21.05-20.06). Dacă nu v-ați îndrăgostit până acum, sigur nu veți scăpa. În viața dvs. va apărea o persoană de sex opus după care vi se vor aprinde călcâiele.

Rac (21.06.-22.07). Veți găsi soluții la toate problemele care v-au preocupat în ultima vreme.

Leu (23.07-22.08). Veți duce la bun sfârșit câteva proiecte pe care le-ați abandonat la un moment dat.

Fecioara (23.08-22.09). Partenerul de viață vă va fi de mare ajutor în soluționarea unei probleme de serviciu.

Balanța (23.09-22.10). Intenționați să faceți unele schimbări în viața dvs., ceea ce nu e rău deloc.

Scorpion (23.10-21.11). Veți cunoaște o persoană influentă, care vă va schimba întreaga viață!

Săgetător (22.11-21.12). Obstacolelor care vor apărea la tot pasul le veți putea face față dacă veți accepta mâna întinsă a unui prieten.

Capricorn (22.12-19.01). În viața sentimentală, orice început este de bun augur, chiar dacă persoane din anturajul dvs. afirmă contrariul.

Vărsător (20.01-20.02). Pe plan profesional, toate acțiunile dvs. sunt încununate de succes și este posibil să fiți avansat în funcție sau premiat.

Pești (21.02-20.03). O veste pe care o așteptați de mai mult timp vă va aduce satisfacție.

METEO

Vremea va fi închisă. Cerul va fi mai mult noros. În zonele de câmpie, ceața va mai persista. În cursul nopții, pe alocuri se vor semnala precipitații mixte și vor fi condiții de polei. Vântul va sufla slab la moderat din sector vestic.

Temp. max.: 1 la 4°C.
Temp. min.: -5 la -2°C.

HEMOROIZI
Cabinet privat Dr. ONIȚA
Consultații și tratament proctologic complet

Semne de alarmă:
- exteriorizarea hemoroizilor
- sângerarea
- durerea
- mâncărimea anală

Tratamentul:
- Nu necesită internare, anestezie și nici operație în 90% din cazuri
- Rezultate foarte bune
- Tarife reduse

ARAD TIMIȘOARA
Tel. 0744.869.191 (9877656)

OFICIALI GERMANI - LA ARAD

Prefectul Dan Ungureanu s-a întâlnit sâmbătă la Arad cu Suzanne Kastner, vicepreședinta Bundestag-ului german și președinta grupului de prietenie România-Germania din parlamentul de la Berlin, însoțită de Consulul Germaniei la Timișoara, dl. Klaus Peter Marte.

Cu acest prilej au fost evaluate rezultatele acțiunilor care se desfășoară în județul nostru cu sprijin german. Reprezentanții germani au apreciat în mod deosebit buna colaborare pe linia protecției copilului în centrele de ocrotire.

Piața auto COMERCIANȚII AU IEȘIT DIN... HIBERNARE

Piața auto arădeană a ieșit din starea de hibernare care a durat aproximativ o lună. Ieri, în piață, au fost mai multe mașini, mai multe persoane interesate

de achiziționarea unui autoturism și mai mulți comercianți. Gălăgie, muzică, tranzacții, cam asta a fost imaginea oferită în acest sfârșit de săptămână în piață. Deci, comercianții și-au intrat în drepturi și au început să mai „producă" un euro, doi în plus după o perioadă destul de lungă de austeritate. Iată câteva autoturisme și prețurile cu care pot fi ele cumpărate:

Mașini străine: VW Golf III (1993) - 5700 E, VW Passat (1995) - 8000 E, VW Golf II (1990) - 4100 E, VW Golf IV (2001) - 10.800 E, Opel Vectra Caravan (1988) - 8300 E, Opel Vectra (1992) - 4300 $, Opel Calibra (1992) - 2000 E, Opel Omega (1989) - 3900 $, Ford Mondeo (1994) - 4800 E, Ford Escort (1986) - 3200 E, Ford (1988) - 2600 E, Ford Sierra Sedan (1989) - 2990 E, Ford Scorpio (1991) - 3800 $, BMW 316 (1994) - 7700 E, BMW 730 (1988) - 1200 E, BMW 525 (1990) - 5000 E, BMW 524 (1986) - 3700 E.

Mașini autohtone: Dacia 1310 (1989) - 350 E, Dacia 1410 TLX - 1300 E, Dacia 1310 (1989) - 1400 E, Dacia 1410 TLX (1988) - 1050 E, Dacia Nova (1997) - 2200 $, Dacia 1310 TX (1989) - 1000 $, Dacia 1310 (1983) - 1300 E, Dacia 1310 (1991) - 1500 E, Dacia 1300 (1976) - 400 E, Dacia 1310 TX (1991) - 1200 $.

R. M.

UTILITARE

PIEȚE

Astăzi este zi de piață la Curtici, Nădlac, Bocsig, Gurahonț, Moneasa, Pilu, Vladimirescu. Tot astăzi se organizează târg săptămânal la Gurahonț și Bârzava.

Mâine, marți, este zi de piață la Sebiș, Almaș, Apateu, Semlac, Sântana, Șilindia, Vârfurile.

FARMACII DE SERVICIU

• Farmacia **REMEDIUM** Arad, B-dul Revoluției nr. 52-54. Program luni-vineri: 7,30-20,00; sâmbătă 8,00-14,00. Telefon 233195; • Farmacia **LIBRO PHARMA NON STOP** Calea Aurel Vlaicu 60-68 (lângă stadionul (UTA) telefon 212.992.• Farmacia **TEAHAFARM**, B-dul Revoluției nr. 65. Program: luni-vineri 8-21, sâmbătă 9-13. Telefon 254.587; • Farmacia **„OMNIAFARM"**, Calea Aurel Vlaicu, Bl. Z28, cu program zilnic de la orele 8,00-22,00. Telefon 271724; • Farmacia **SENSI BLU, ARAD I** Bd. Revoluției nr. 43. Program non-stop, inclusiv sâmbătă și duminică. Telefon 254.527; • Farmacia **SENSI BLU ARAD II** Bd. Revoluției nr. 93. Program zilnic 8-22 - inclusiv sâmbăta și duminica. Telefon 214.955; • Farmacia **ELPIS PHARM, Micălaca**, zona Piața Soarelui, str. Voinicilor colț cu str. Păsunii, Bl. 193, sc. A, parter. Program: luni-vineri 8-20, sâmbătă 8,30-14. Telefon 259.619; • Farmacia **LARIFARM,** Calea Aurel Vlaicu, la parterul blocului Z 24 are program de lucru zilnic, între orele 7,00 - 23,00, telefon 246622.

URGENȚE STOMATOLOGICE

Cabinetul de pe str. Crișan (în spate la Gionelli) are program non-stop. Telefon: 253794. Cabinetul din B-dul Revoluției nr. 62, ap. 17. Zilnic: 8-12, 14-20. Telefon: 256.665.

Și Cabinetul Stomatologic din Calea Victoriei nr. 7 A asigură zilnic urgențe, inclusiv sâmbăta, între orele 10-15. Telefon 095.565.622.

SANITAR- VETERINARE

Dispensarul veterinar din Aradul Nou, str. Lugojului nr. 2, efectuează:

- vaccinul antirabic și examenul clinic al câinilor de companie, de pază și vânătoare din zonă;

- examenul **TRICHINELOSCOPIC** al cărnii de porc.

Program: zilnic, între orele 8-16, sâmbăta și duminica 8-12. Telefon 287298.

ÎNTRERUPERI DE CURENT

27 ianuarie (9-14): Centrala telefonică Vlaicu Bl. Z9, Z15, Z26, Z27.

ADMINISTRAȚIA FINANCIARĂ

Administrația Financiară a municipiului Arad: Asistență contribuabili (impozitul pe venitul global) - telefon 280633, 280733, int. 199 între orele 8,00-12,00. Informații suplimentare la www.finantearad.ro

TELEFON DE URGENȚĂ LA POLIȚIE: 955

Noul număr de centrală telefonică al I. J. P. (Inspectoratul Județean de Poliție) Arad: 207.100.

ADEVĂRUL
COTIDIAN INDEPENDENT ARAD
Editor: S.C. ADEVĂRUL Arad S.R.L.
COD FISCAL R 1681938 ● COD SICOMEX 19.604 ● CERTIFICAT J 02/1886/31X1991 ● COD SIRUES 020956601 ● ISSN 1220-7489

Redacția și administrația: 2900 Arad, Bd. Revoluției nr. 81. **Telefoane:** SECRETARIAT - 281802, fax 280655, 280625; ADMINISTRAȚIE - CONTABILITATE - 281797; MICA PUBLICITATE - 210775; MAREA PUBLICITATE - 280904; CLUBUL PRESEI - 280989.

Consiliul de administrație: președinte - **DOREL ZĂVOIANU,** telefon 281802, 280625; vicepreședinte - **MIRCEA DORGOȘAN,** telefon 281802, 280625; membri: **DOREL BARBU,** telefon 281797; **NICU COJOCARU,** telefon 280904; **MIRCEA CONTRAȘ,** telefon 280854.

Colegiul de redacție: **MIRCEA CONTRAȘ** (redactor-șef); **MARCEL CANCIU** (șef secție foto), telefon **281701**; **ALEXANDRU CHEBELEU** (șef secție sport), telefon **281701**; **NICU COJOCARU** (șef secție publicitate) telefon/fax: **280904**; **GABRIELA GROZA** (secretar general de redacție), telefon **280854**; **VASILE FILIP** (șef secție cultură-învățământ-tineret), telefon **281855**; **280003**; **IOAN IERCAN** (șef secție politică), telefon **280943**; **DORU SAVA** (șef secție social-economic), telefon **281738**; **ȘTEFAN TABUIA** (șef secție actualități), telefon **281855**; **280003**; **DOREL ZĂVOIANU** (președinte al Consiliului de administrație), telefon **281802, 280625.**

Difuzare - Marketing: MIRCEA ȚÂȘCĂ (șef secție)-telefon 280904

Tiparul executat la S.C. MEDIAGRAF S.A. ARAD, str. Feleacului F.N., telefon 250902, fax 250920

„Adevărul" poate fi citit și pe Internet la adresa http://adevarul.arad.ro

Echipa de serviciu

IOAN TULEU — secretar de redacție
Ioan Leac,
Adela Pop — tehnoredactare computerizată
Doina Jurcă,
Aurica Telcian, — corectură

CUMPĂRAȚI ȘI VEȚI PRIMI
★ un **CADOU** de la **CASA LUMINII**
★ **30%** reducere la corpuri de iluminat, import Germania
★ prețuri negociabile în funcție de valoarea produselor
Arad, B-dul Revoluției
Aradul Nou nr. 44 **Telefon 287.948**
(c.a.)

Cursul valutar*

- VALORI ÎNREGISTRATE LA SFÂRȘITUL SĂPTĂMÂNII

Denumirea valutei	BNR	BCR		BRD		Banca Transilvania		Banca Românească		Banca Romexterra	
		C	V	C	V	C	V	C	V	C	V
Euro	35884	35716	36223	35660	36070	35750	36250	35501	36230	35750	36050
Dolar S.U.A.	33298	33200	33500	33200	33490	33100	33490	33225	33529	33200	33450
Forint	145	136	149	140	147	140	145	-	-	-	-

NUNTĂ DE AUR

Cu sprijinul Ligii Județene a Pensionarilor, sâmbătă, la Casa Armatei, soții **Vlad Sabina și Teodor** au sărbătorit **50 de ani de căsnicie.** „Nunta de Aur" a fost oficiată de părintele Mladin, la noua Catedrală Ortodoxă, după care cei peste 70 de nuntași au încins o petrecere în toată regula la Casa Armatei.

Sabina și Teodor au 70, respectiv 72 de ani și s-au cunoscut în urmă cu 53 de ani la Pecica. **„Pe vremea aceea eu eram tehnician la vagoane iar soția, instructoare la Palatul Copiilor. A fost dragoste la prima vedere. De atunci am rămas împreună. Am avut parte și de bune și de rele, ca tot omul, dar am trecut peste toate. Dacă ne ajută Dumnezeu, poate ne vedem și la Nunta de Diamant",** ne-a spus dl Teodor Vlad.

Prefectura și Consiliul Municipal au ținută să trimită cadouri celor doi sărbătoriți. **Soții Vlad** ne-au declarat că au luat legătura și cu **Mircea Radu**, care a promis că va fi prezent la Arad cât de curând pentru a-i cunoaște.

După petrecere, toți pensionarii au fost invitați, de la orele 16,00 să participe la un tradițional bal organizat de Liga Județeană. Peste 300 de persoane au onorat invitația d-lui Ilie Cerna, președintele Ligii, care a pus la cale petrecerile.

S. AMBRUȘ
FOTO: VIOREL MUSCĂ

În 2002, încercând să iasă din țară pe raza județului Arad

PESTE 120 DE MII DE ROMÂNI AU FOST ÎNTORȘI DIN DRUM

Inspectoratul Județean al Poliției de Frontieră (IJPF) Arad a realizat bilanțul activităților desfășurate în cursul anului 2002. Adică în anul în care au fost eliminate vizele pentru cetățenii români care călătoresc în spațiul Schengen, România a fost invitată să adere la NATO, iar structurile Ministerului de Interne au început un amplu program de demilitarizare.

Raportul întocmit de către comisarul **Viorel Nemeș, inspectorul șef al IJPF Arad**, cuprinde multitudinea de aspecte cu care s-au confruntat polițiștii de frontieră arădeni în anul ce a trecut. Cum în zilele următoare vom analiza rând pe rând indicatorii de performanță realizați de IJPF Arad, pentru azi ne oprim doar la activitatea din punctele de trecere a frontierei, din perspectiva controlului specific efectuat.

Astfel, în anul 2002, cadrele IJPF Arad au efectuat un control asupra unui număr de 5.813.998 de persoane, 1.924.253 de mijloace de transport rutier, 11.663 mijloace de transport feroviar și 789 mijloace de transport aerian, comparativ cu anul 2001 când au fost controlate 5.211.007 persoane, 1.822.866 mijloace de transport rutier, 12.511 mijloace de transport feroviar și 1.063 mijloace de transport aerian.

Așadar, eliminarea obligativității vizelor a condus la o creștere a traficului de persoane cu 11,5% față de anul 2001. Nu mai puțin de 2.070.193 de români au ieșit din țară în 2002 pe la punctele de trecere a frontierei de pe raza județului Arad. Ar fi fost și mai mulți dacă polițiștii de frontieră arădeni nu ar fi întrerupt călătoria în străinătate unui număr de 121.604 persoane care nu aveau sumele de bani necesare unei călătorii în străinătate sau asigurările de sănătate și auto, unde era cazul.

Toate aceste cifre au fost apreciate de către comanda Inspectoratului General al Poliției de Frontieră din România, IJPF Arad menținându-se, din punctul de vedere al activității, în fruntea celorlalte inspectorate din țară.

N. OPREAN

CITITORII NE SCRIU, CITITORII ÎNTREABĂ

Domnii **Stanca Iustin** din Arad, str. Gh. Popa nr. 6, Bloc H6 și **Borlea Petru**, str. Banul Mărăcine, Bloc 2, ap. 15, împreună cu alți pensionari ne sesizează și își exprimă nemulțumirea pentru reținerea din pensie a contribuției de 7% care era destinată CAS. Nu în felul acesta se face corelarea pensiilor, vitregind pe unii de cei 7% care până acum mergeau la Casa de Asigurări de Sănătate. În loc ca cei 7% să se regăsească în pensie, ei nu se mai regăsesc nicăieri. Deci, ne subliniază **Stanca Iustin**, „în cazul meu nu mi se mai dau cei 232.000 lei care reprezentau 7%, în plus sunt pus să plătesc și internarea într-un mod aleatoriu între 50.000 și 100.000 lei."

Nu este normal ca statul, ce ne dă cu o mână să ia cu amândouă.

Referitor la municipiul Arad, primim un fax din SUA, unde ziarul nostru este citit prin Internet. Mesajul se adresează primarului Aradului, dl. pastor baptist Popa. **Grupul de cititori baptiști arădeni din SUA** se întreabă retoric cine a „păpat" independența domnului primar. „Nu o fi cumva dorința de afirmare politică și consecutiv de înavuțire? Cum poate un credincios baptist să-i înjunghie pe la spate pe cei care i-au facilitat ascendența politică atât de rapidă? Cu ce fel de caracter poate acest credincios baptist să afirme (curriculum vitae) că a fost persecutat și maltratat din cauza credinței sale, când acum servește cu atâta slugărnicie și devotament pe cei pe care îi acuza de nedreptatea care a fost săvârșită contra lui?"

Chiar așa, domnule Popa! Se pare că „persecuțiile" sunt simple povești de adormit credincioșii care vă mai ascultă. Eventual îi puteți povesti dlui Guse despre suferințele dvs.

Un alt cititor, dl. **Verșidan Liviu**, inginer constructor din Vladimirescu, str. O. Goga nr. 39, nu este de acord cu sistemul de parcare impus de Parktronic. În cele din urmă nu pe firma Parktronic (Belsirim) este supărat, ci pe primarul Dorel Popa. Se întreabă în scrisoare „pe cine apără din umbră bravul nostru primar care susține un contract păgubos pentru arădeni."

Este un lucru cert că pe la Primărie se învârt tot felul de persoane dubioase, unele cu un cazier încărcat.

Dl. primar se pare că nu bagă de seamă că nu cetățenii onorabili ai Aradului sunt prietenii primăriei. Conștient își impune propriii oameni, propriile hotărâri care de cele mai multe ori sunt împotriva intereselor cetățenilor.

D. Z.

Sâmbăta trecută, la Teatrul de Stat

„APROPO, AȚI CHEMAT POMPIERII?" x 2

Sâmbăta trecută, actorul Zoltan Lovas, protagonistul one-man-show-ului „Apropo, ați chemat pompierii?" de Liana Didilescu a avut o surpriză rar întâlnită din partea publicului nostru. Cine se întreabă cu o amară nostalgie „Unde ne sunt spectatorii de altădată?" au, iată, un răspuns: la „Apropo, ați chemat pompierii", un spectacol care se joacă la Arad de trei stagiuni. Mai mult, în sâmbăta cu pricina, actorul Zoltan Lovas a jucat două „ture" de „Apropo...". Motivul este lesne de ghicit: prea mulți spectatori s-au înghesuit să vadă one-man-show-ul. Așa că, după prima reprezentație, Zoli Lovas a luat o pauză de zece minute, după care a reluat spectacolul pentru spectatorii care așteptau cuminți la barul teatrului. Așadar, sâmbătă seara 160 de spectatori au avut parte de regalul actoricesc oferit de Zoltan Lovas. Un nou succes în cariera acestui spectacol, deja premiat, „plimbat" pe la festivaluri din țară și jucat și în limba maghiară. Și pentru că publicul i-a făcut așa o surpriză, actorul Zoltam Lovas promite, la rândul lui, multe alte surprize pentru următoarea reprezentația cu „Apropo, ați chemat pompierii?".

C. L.

La 72 de ani

A BĂUT SODĂ CAUSTICĂ

Ileana Șteț, o bătrână de 72 ani a fost transportată de urgență în acest sfârșit de săptămână la Spitalul din Ch. Criș. Din neatenție, ea băuse sodă caustică dintr-o sticlă asemănătoare cu cea în care își ținea „leacurile". Medicii din Chișineu Criș au trimis-o pe femeie la Arad. Din fericire, cadrele medicale de la Spitalul Județean Arad au intervenit în timp util pentru a salva viața femeii. La ora actuală, I.Ș este în afara oricărui pericol, aflându-se internată la secția Reanimare a Spitalului Județean Arad.

NE-AM INTERESAT PENTRU DUMNEAVOASTRĂ

Am fost contactați telefonic de d-l PANTEA CONSTANTIN, care este nemulțumit de faptul că a plătit cablul TV pe trei luni, are abonamentul de 3,5 dolari, iar cei de la casierie i-au încasat suma de 390.000 lei, pe când în mod normal trebuia să plătească mai puțin.

Ne-am interesat la dispeceratul RCS unde ni s-a răspuns că de anul acesta pachetul de bază de 3,5 dolari cu 24 de canale, pentru locuitorii de la bloc care au fibră optică, s-a ridicat la 3,9 dolari, abonații beneficiind de 36 de canale.

M. G.

ATLAS REISEN ATLASSIB
O POARTĂ DESCHISĂ SPRE EUROPA

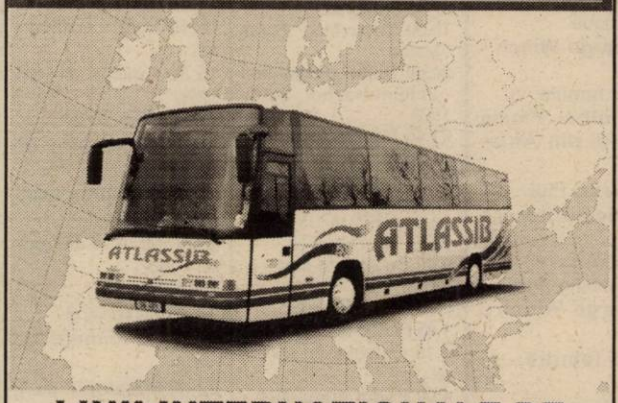

LINII INTERNAȚIONALE DE AUTOCAR
POȘTA - CURIER RAPID
inchirieri autocare pentru grupuri;
asigurări medicale şi cărți verzi
(3235841)
INFORMAȚII 08010 100100
NUMĂR UNIC DE TELEFON
* NUMĂR DE TELEFON FARĂ SUPRATAXĂ (TARIF CONVORBIRE LOCALĂ)

VÂNZAREA ILEGALĂ DE LEMNE - PEDEPSITĂ CU AMENDĂ ȘI CONFISCAREA MĂRFII!

Pentru că amenzile aplicate traficanților de lemne erau nesemnificative, faptele de acest gen s-au inmulțit în ultima vreme. Cu scopul de a diminua acest fenomen, Consiliul Local Municipal a trimis o adresă Corpului Gardienilor Publici (C.G.P.). În aceasta se stabilește că gardienii au dreptul de a efectua controale împreună cu un reprezentant al Direcției Silvice Arad. Astfel, pe lângă amenda primită, contrabandiștii de lemne vor rămâne și fără marfă, aceasta fiind confiscată de către inspectorii Direcției Silvice. **„Până acum, gardienii se limitau numai la amenzile pentru taxa pe domeniul public, care erau între 100 și 150 de mii de lei. În 48 de ore, se putea achita jumătate din minim, adică 50 de mii de lei. Acest lucru nu-i prea speria pe contrabandiști..."**, declară **Lăcrămioara Mihale** - purtător de cuvânt la C.G.P..

Prima acțiune în echipe mixte a avut loc în acest sfârșit de săptămână, în jurul Pieței Catedralei, una dintre zonele preferate de către „comercianții" de lemne. Au fost prinși trei dintre aceștia și au fost sancționați cu amenzi cuprinse între 100 și 150 mii lei. Inspectorii Direcției Silvice au confiscat lemne în valoare de peste 2,5 milioane de lei. Controalele vor continua...

NADIA BODRAN

INFRACȚIUNI LA FRONTIERĂ

Polițiștii de frontieră arădeni n-au avut liniște nici la sfârșitul săptămânii trecute. Trei români au încercat diverse tertipuri pentru a ocoli legea. Asta fie pentru a ieși din țară, fie pentru a-și asigura șederea liniștită în spațiul Schengen.

Cu pașaportul fratelui

La Nădlac, polițiștii de frontieră l-au reținut pe **Rancu S.**, de 17 ani, de loc din Buhuși, județul Bacău. Adolescentul a „împrumutat" pașaportul fratelui său pentru a trece frontiera.

La cercetări a declarat că nu putea să-și folosească propriul pașaport, deoarece avea o interdicție de a mai călca o vreme prin Occident. Motivul - în cursul lunii octombrie a anului trecut a fost returnat și numit indezirabil de către autoritățile belgiene. Este cercetat în prezent pentru săvârșirea infracțiunilor de fals privind identitatea și tentativă de trecere ilegală a frontierei de stat.

A dus de nas Ambasada României din Viena

Tot la Nădlac, grănicerii maghiari l-au predat „la pachet" pe **Gheorghe D.**, de 24 de ani, din Râmnicu Vâlcea. Tânărul avea asupra sa un titlu de călătorie eliberat de către Ambasada României din Viena pe alte date de identitate decât cele reale.

Gheorghe D. a ieșit legal din România, dar a fost prins de către austrieci fără documente de identitate asupra sa. Pentru a nu i se aplica interdicție de a intra în spațiul Schengen, și-a declinat o altă identitate, minciună pe care a susținut-o și în fața lucrătorilor de la Ambasada României din Viena!

D. Gheorghe dă acum cu subsemnatul pentru comiterea infracțiunii de fals privind identitatea.

Pașaportul fals vine prin poștă

Cu un caz mai puțin obișnuit s-au confruntat polițiștii de frontieră de la Curtici. Aceștia au dat-o jos din tren pe **Paulina J.**, de 29 de ani, din județul Bacău, care s-a prezentat la control cu un pașaport falsificat prin înlocuirea fotografiei.

În cursul lunii octombrie a anului trecut, **Paulina J.** a fost returnată din Ungaria pentru depășirea termenului de ședere legală.

Zilele trecute, când a fost prinsă de către polițiștii de frontieră de la Curtici, susținea că dorea să ajungă din nou în Ungaria, pentru a-și recupera pașaportul propriu, rămas acolo în urma călătoriei de anul trecut.

Pașaportul fals, cu care s-a prezentat la control, i-a fost trimis în țară din Budapesta, prin intermediul poștei, contra sumei de cinci sute de dolari! „Și Paulinei J. i s-a întocmit dosar penal pentru săvârșirea infracțiunilor de fals privind identitatea, complicitate la fals material în înscrisuri oficiale și tentativă de trecere ilegală a frontierei de stat", ne-a mai informat **subinspectorul Robert Iudt**, purtătorul de cuvânt al Inspectoratului Județean al Poliției de Frontieră Arad.

N. OPREAN

Doar 41 la sută dintre europeni privesc favorabil integrarea României în UE

Integrarea României în Uniunea Europeană (UE) este acceptată în acest moment doar de 41% dintre cetățenii celor 15 state membre, relevă un sondaj făcut de firma de cercetare de piață GfK la solicitarea publicației Wall Street Journal Europe, în rîndul cetățenilor din Europa, Statele Unite și Rusia.

Pe ansamblu, dintre statele membre UE, reacțiile cel mai puțin favorabile la integrarea României apar din partea cetățenilor germani, iar cele mai favorabile din partea Danemarcei (65%) și a Italiei (60%). În ceea ce privește țările care nu fac parte încă din UE, cetățenii ruși sunt cei care agrează în cea mai mică măsură integrarea României în această structură (16%).

Potrivit studiului, pentru două treimi dintre europeni Ungaria, Polonia și Cehia sunt cele mai agreate țări în perspectiva integrării în UE, atunci cînd progresul lor economic și politic va permite acest lucru. Circa 49% dintre europenii intervievați ar accepta țările baltice în UE, iar 38% au răspuns favorabil primirii în Uniune a Rusiei și Turciei.

Cel mai puțin agreate pentru o eventuală integrare în Uniunea Europeană sunt țările balcanice - Albania, Macedonia, Iugoslavia și Bosnia - și statele nord-africane - Maroc și Tunisia, acceptate doar de 32% dintre respondenți.

Tinerii și cei cu venituri mari sunt în mai mare măsură favorabili extinderii UE, iar femeile sunt mai puțin receptive la această idee.

De departe, cei mai reticenți respondenți din țările UE în privința acceptării de noi state în rîndurile acestei structuri sunt cetățenii germani. Aproximativ 60% dintre ei ar accepta ca doar Ungaria să fie membră UE, iar aproape unul din doi germani ar accepta ca și Cehia și Polonia să fie admise. În schimb, Turcia ar fi dorită în Uniunea Europeană de doar 30% dintre germani.

România este acceptată în aceeași măsură ca și Rusia, de doar 22% dintre cetățenii germani, în timp ce țările nord-africane sunt dorite în Uniunea Europeană de 10% dintre germani.

În opinia a 50% din totalul respondenților, UE va continua să se extindă, iar în viitor va fi comparabilă Statelor Unite cel puțin din punct de vedere economic.

Cetățenii din UE și SUA au opinii similare legate de dezvoltarea Uniunii Europene din punct de vedere economic și militar în următorii douăzeci de ani. Astfel, unul din trei crede că Europa va ajunge din urmă SUA ca putere economică, dar nu și din punct de vedere militar. Doar un sfert dintre europeni cred că Europa va evolua în toate sensurile într-o "superputere" cum este SUA astăzi, opinie împărtășită de 14% dintre americanii participanți la studiu.

O NOUĂ OBLIGAȚIE PENTRU ANGAJATORI

Din acest an, angajatorii sunt obligați să vireze la bugetul asigurărilor sociale o sumă de bani reprezentând 0,5% din fondul brut de salarii realizat. În conformitate cu Ordonanța de Guvern nr. 147/2002, banii aceștia se constituie pentru eventualele reparații în caz de accidente de muncă sau boli profesionale.

„Virarea acestei contribuții se face la Trezoreria Arad în contul 22.09.04.02.13.58.39.68 al Casei Județene de Pensii Arad, cu ordin de plată separat de alte contribuții", a precizat **d-na Mărioara Gozman**, director general adjunct în cadrul Casei Județene de Pensii Arad.

Plata acestei noi contribuții se face odată cu virarea contribuției la asigurările sociale de stat (CAS).

N. O.

Un TIR s-a răsturnat într-un șanț de lângă Voivodeni

Vineri seara, pe șoseaua dintre Ineu și Sebiș, a avut loc un accident de circulație care s-a soldat cu pagube materiale consistente. Puțin înainte de localitatea Voivodeni, autotrenul marca IVECO, cu numărul B 12 EZZ, a derapat pe locul limpede, cum se spune, răsturnându-se, realmente, pe marginea drumului. Din fericire, șoferul vehiculului nu a pățit nimic, deși cabina a fost strivită aproape în totalitate în urma impactului cu un pom, de pe marginea carosabilului, în care TIR-ul s-a oprit. Derapajul s-a produs pe fondul unei șosele umede, șoferul pierzând controlul volanului.

E. B.

Foto: ȘT. MATYAS

Locuri de muncă, pentru tinerele instituționalizate

Mâine, la Fundația Româno Germană din Vladimirescu va fi înghesuială. Tinere, în jurul vârstei de 18 ani, care provin din cadrul instituționalizat vor da un concurs pentru a fi admise la curs de calificare în meseria de confecționer în industria textilă. **„ Finanțarea va fi asigurată de landul Baden-Würtenberg, prin intermediul Consulatului german din Timișoara. Important este că tinerele, după cele șase luni de școlarizare, vor primi și un loc de muncă, ceea ce este un pas pentru integrarea lor profesională și, implicit, socială"**, punctează ing. **Adrian David**, directorul F.R.G. Vladimirescu. Cele 16 tinere care vor urma acest curs de jumătate de an, vor primi masă și cazare gratuită, precum și o bursă lunară echivalentă cu 20 de euro. Costurile totale ale cursului se ridică la 20.000 de euro.

G.CONSTANTINESCU

Rezultate LOTO

Loto 6/49
Rezultate
38; 36; 16; 26; 18; 41

Cat.	Număr câștiguri	Valoare câștig	Report cumulat
I-a	Report	19.979.904.000	47.816.179.200
II-a	92	135.733.043	-
III-a	5.571	3.138.110	-

Total fond de câștiguri: 77.786.035.197

Noroc
Rezultate
2484317

Categoria	Număr câștiguri	Valoare câștig	Report cumulat
I-a 2484317	Report	900.025.800	4.262.092.440
II-a 484317	Report	900.025.800	1.743.369.000
III-a 84317	40	22.500.645	-
IV-a 4317	302	2.980.217	-
V-a 317	2.748	655.040	-
+3 2484320	Report	300.008.600	798.835.580
-3 2484314	Report	300.008.600	1.881.481.520

Total fond de câștiguri 12.285.881.740

LUNI, 27 IANUARIE 2003

TVR 1

7,00 Jurnal
7,30 Bună dimineața, România!
10,00 Teleshopping
10,30 Siesta și fiesta - rel.
11,30 Sirena - dramă, SUA, 2000
13,05 Tezaur folcloric - rel.
14,00 Jurnalul de prânz
14,25 Avanpremieră
14,30 Spectacolul lumii...
15,00 Pro patria
16,00 Kronika
17,30 Sănătate pentru toți!
18,00 Dragoste și războinare - s.
18,55 Des. animate
19,00 Jurnal. Meteo. Sport
19,50 Avanpremieră
20,00 Iartă-mă!
21,00 Om bogat, om sărac - s.
22,00 Calea de mijloc
23,00 Jurnalul de noapte
23,30 Profesioniștii
0,30 Roșu profund - thriller, SUA, '94
2,00 Afganistan
2,30 Jurnal
3,30 Viața la răscruce - s.

TVR 2

8,15 Angelo, îngerul păzitor- rel. p. a III-a
10,10 Primul pas
11,10 Poesis
11,20 Casa visurilor - s.
12,15 Cronici votive - rel.
13,15 Stevens contra Stevens - f. rel.
13,45 Desene animate
15,05 Toți, împreună
16,00 Insolit - rel.
16,30 Eco
17,00 Zona crepusculară - s.
17,30 EVAntai
18,00 Teleaudiența
19,00 Preluare *Jurnal* Canal România 1
19,45 Știri regionale
20,00 De ce, nene Caragiale, de ce?
21,00 Știri
21,10 Locuință pentru doi - s.
21,40 Sport plus
23,00 Teatru: **Jocul de-a vacanța** de **M. Sebastian**
1,20 Știri - rel.

PRO TV

7,00 Teo - rel.
7,55 Omul care aduce cartea
8,00 Știrile Pro Tv - Ziarul dimineții tale
* Ce se întâmplă doctore?
9,30 Tânăr și neliniștit - s. rel.
10,30 Viața la Casa Albă - rel.
11,15 Pro TV Magazin - rel.
12,40 Învățați engleza cu Victor.
12,55 Știrile Pro TV
13,00 13-14 cu Andrei - rel.
14,00 Zestrea domniței Ralu - f. rel.
16,10 Tânăr și neliniștit - s.
17,00 Știrile Pro TV
17,45 Teo
19,00 Știrile Pro TV * Sport * Vremea
20,00 Ambulanța - thriller/comedie neagră, SUA, 1990
22,00 Știrile Pro Tv
22,30 Familia Bundy - s.
23,10 Ro.
23,15 Alias - s.
0,15 Știrile Pro Tv
0,30 Așa-i televiziunea - s.

TV ACASĂ

6,00 Inimă sălbatică - s. rel.
* 7,35 Doctorul casei
7,45 Învață spaniola cu Victor
8,15 Povești adevărate - rel.
9,00 Căsuța poveștilor - rel.
9,15 Îngerașii - s. rel.
10,15 Secretul iubirii - s. rel.
11,45 Arabella se întoarce - rel.
12,15 Singură și disponibilă - s. rel.
13,15 Promotor - rel.
13,45 Seducție - s.
14,45 Din viață - rel.
15,30 Taina din adâncuri - s.
16,30 Terra nostra - s.
17,30 Îngerașii - s.
18,20 Perla, cărările iubirii - s.
19,20 Doctorul casei
19,30 Povești adevărate
* Vremea de acasă
20,00 Secretul iubirii - s.
21,00 De 3 x femeie
22,00 Clona - s.
22,55 ProMotor
23,05 Dragoste și putere - s.
23,30 Povești adevărate - rel.
0,00 Învață spaniola cu Victor - rel.
0,15 Amor latino - s. rel.

HBO HBO

8,00 Ecouri din tenebre - thriller, 1999
9,40 Seducție - thriller, 2000
11,15 Țiganca - dragoste, Anglia, 2001
12,45 007 - Lumea nu e de ajuns - acțiune, '99
14,55 Îndrăgostit lulea - dragoste, 2001
16,25 Nadine - comedie, '87
17,50 Eu și familia mea - dramă, 1999
19,30 Pe platourile de filmare
20,00 Carmen - muzical, 2001
21,25 Dragoste și belele - comedie, 2001
23,10 Sub pământ SRL - s.
0,10 Boicot - dramă, 2001

PRIMA TV

7,00 Prietene și rivale - s. rel.
8,00 Zid
12,00 Top 10 - rel.
12,55 Clip Art
13,00 Creaturi sălbatice - doc.
14,30 Prietene și rivale - s.
15,30 În familie - s. rel.
16,00 Nemuritorul - s.
17,00 Vânătoarea comorilor - s.
18,00 Focus
19,00 Largo Winch - s.
20,00 În familie - s.
20,30 Fotbal. Finala turneului din Antalya
22,30 Focus Plus
23,15 Nemuritorul - s. rel.
0,10 Clip Art - rel.
0,15 Clubbing Show
0,30 Largo Winch - s.rel.
1,30 În familie - s. rel.
2,00 Vânătoarea comorilor - s. rel.
3,00 Focus - rel.

ANTENA 1-TV ARAD

7,00 Observator * Sport
8,00 Cafeaua cu sare
9,00 7 zile TVA
10,00 Milagros - s.
12,00 Secolul războaielor - f. rel.
13,00 Știrile amiezii
13,15 Iarna bobocilor - rel.
15,00 Aventuri extreme - rel.
16,00 Magazin sportiv
16,25 Publicitate, Promo
16,30 Știri TVA
17,05 Isabella - s.
17,45 Babilonia
19,00 Observator * Sport * Meteo
20,00 Podul dragonilor - acțiune/război, SUA, 1998
21,45 Râsoteca - emisiune de umor
22,27 Publicitate, Promo
22,30 Observator
23,00 Știri TVA
23,15 MacGyver - s.
0,00 Cu capu'n nori - s. rel.
0,30 Babilonia - rel.
1,45 Observator - rel.
2,15 Cafeaua cu sare - rel.
4,00 Podul dragonilor - f. rel.
6,00 Zile din viața noastră - rel.

TV RCS

9,00 Rock on the Earth - divertisment
9,30 Retrospectiva 7x7 - rel.
10,10 5 minute de carte
10,20 Videoclipuri
10,30 Eurocops - doc.
11,15 Dulce ispită - s.
12,00 Henri și Velin - film
13,30 Radical Power - s.
14,00 Mega Bit - rel.
14,30 Dulce ispită - s.
15,15 Vivat copilăria - rel.
15,30 Amintiri din anii 1976
17,30 Știrile RCS 1
18,10 5 minute de carte
18,15 Îngrijirea trandafirilor - film
19,45 Medicul de familie - doc.
20,30 Micorb
22,00 Știrile RCS 2
22,40 5 minute de carte
22,45 Maratonul de la Stockholm - film
24,00 Închiderea programului

B1 TV

7,10 Calendar ecumenic
7,15 Espresso
10,30 Star Trek - s.
11,30 Enterprise - s.
12,25 Calendar ecumenic
12,30 Știri
13,00 Duminica la prânz - rel.
14,30 Fan X
15,30 Vară eternă - s. rel.
16,30 Rezumat II Calcio
17,30 Fan X
17,45 La Strada
18,15 Familia Simpson - s.
18,45 Știri
19,30 Lumea în 10.000 de minute
20,30 Brigada specială
21,00 Paranormal
21,30 Ediția de noapte
22,00 Nașul
23,30 Rez. II Calcio - rel.

TELE 7 ABC

7,35 Știri - rel.
10,45 Chestiunea zilei
12,00 Ocolul pământului cu farfuria plină - rel.
13,00 Chestiunea zilei
13,30 Alo, Florin! - rel.
16,00 Sifonarul îndrăgostit - s. rel.
18,00 Cântăreții străzii
18,30 Secretele succesului
19,10 Chestiunea zilei
19,20 Șapte știri
19,55 Pronosport
20,00 Sifonarul îndrăgostit - s.
20,50 Chestiunea zilei
21,00 Alo, Florin!
23,45 Șapte știri - rel.
0,00 Alo, Florin! - rel.
2,50 Activ FM

REALITATEA TV

6,45 Trezirea la realitate
10,00 Știri în limba engleză
10,15 Business Class - rel.
10,40 Zece și un sfert
12,15 Adevărul din spatele adevărului
14,15 Întâlniri de duminică
15,15 Doc.
16,15 Partide politice
17,15 În fața națiunii
19,15 În centrul atenției
20,15 Esențial
21,30 Azi în lume/Azi în România
21,40 Monologuri cu Naty
22,15 Zece și un sfert
23,30 Retrospectiva zilei
0,00 Știri în limba engleză

Redacția Adevărul nu își asumă răspunderea pentru modificările ulterioare intervenite în programele TV

CEL MAI MULT CONTEAZĂ CUM TE JUDECĂ OAMENII

Interviu cu senatorul PD Petre Roman

Nu sunt un învins!

– D-le senator, ați fost prim-ministru, ministru de externe, președinte al Senatului și președinte al PD. Un trecut glorios. Astăzi - doar senator. Vă considerați un învins în politică?

– Nu am considerat nici o clipă că sunt un înfrânt în politică. De altfel, aveți destule dovezi din 2000 și până acuma. Un învins nu are capacitatea să se exprime. Eu m-am exprimat tot timpul. Aș putea să vă spun ce am trăit în acești doi ani, de la eșecul din 2000. Practic, sunt doi ani de atunci.

– Despre ce eșec vorbiți?

– Despre eșecul meu. Pot să spun că a fost altfel? Am mers printre oameni, cu diverse ocazii și am constatat un lucru care mi-a făcut mare plăcere și anume un mod de a fi, de a se comporta al oamenilor cu mine care arăta simpatie și respect. Nu puteam să-mi doresc mai mult, așa că pot să afirm că nu sunt un învins. Fiindcă, la urma urmei, cel mai mult contează cum te judecă oamenii.

Nevoia de inițiative politice

– Vorbeați la un moment dat despre o anume perioadă de reculegere necesară pentru dvs. după tumultul politic din '90 până în 2000. Cât mai durează această perioadă de reculegere?

– Ea s-a încheiat în clipa în care am pus pe masă cele două cărți. Din acel moment am început să mă exprim ferm în anumite teme politice. Poate că ceea ce prefigurează cel mai bine proiectul meu politic este discursul meu din Parlament, din 19 decembrie, în fața celor două Camere reunite.

– Credeți că este suficient cadrul parlamentar pentru un proiect politic? Nu ar fi necesar și un alt cadru? Să zicem într-un partid.

– Ba da, este necesar. Eu sunt membru al PD, dar sunt de acord cu dvs. că în România se simte nevoia inițiativei politice. Nu neapărat în partid, pentru că oamenii văd în partid un loc unde politicienii se întâlnesc pentru a-și rezolva niște probleme personale, din păcate. Dar o inițiativă politică, care să deslușească pașii pe care-i avem de făcut ca să scăpăm de povara care apasă asupra societății românești, e necesară și de o asemenea inițiativă e mare nevoie.

– Dar pentru a promova orice inițiativă trebuie să ai susținere. Inclusiv susținere politică. O luptă individuală e sortită eșecului.

– Până când nu arăți că tu ai curajul și voința de a te manifesta, cei care stau pe margine n-au motiv să fie alături de tine. Lucrurile stau invers: întâi trebuie să fie voința și curajul de a ieși în față.

Pot să ies în față cu un proiect politic viabil

– Dar oamenii trebuie să vă regăsească undeva. Vă regăsesc în cadrul Partidului Democrat?

– Da, mă regăsesc în cadrul Partidului Democrat. Nu pot să spun acum, dar ceea ce va trebui să fac și va avea o anumită susținere este un proiect politic viabil. Am încredere în mine că pot să ies în față cu un proiect viabil.

– Dacă pornim de la definiția politicii ca artă a compromisului, dvs. în 2001 ați refuzat compromisul.

– Așa este.

– De ce v-ați abătut de la regulile politicii?

– Nu era vorba, de fapt, despre un compromis. Era vorba de o opțiune făcută în interiorul

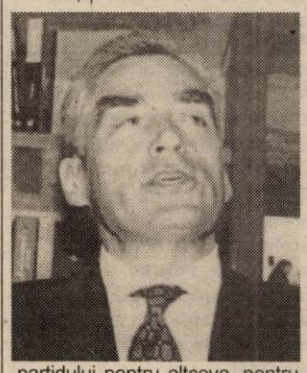

partidului pentru altceva, pentru un alt program. O opțiune care se definea fără Roman. Foarte bine, i-am lăsat s-o ducă până la capăt. N-aveam ce căuta acolo și n-am ce să caut. S-a demonstrat că acea opțiune nu a dus deloc la ceva mai bun.

Opoziția să fie în planul realității, alături de oameni

– În PD există două tendințe: una de apropiere de PSD și o alta de apropiere de PNL. Dvs. pentru care ați opta?

– Astăzi în România e nevoie urgentă de o opoziție care să constituie alternativa. Nu funcționează o societate democratică, mai ales în tranziție, dacă nu există o opoziție bine configurată, recunoscută de public ca alternativă. Aici lipsesc instrumentele de bază: **mesajul, proiectul politic** și **bazinul electoral**. Cui ne adresăm noi acuma? În România 50% spun că nu-i interesează politica. E dramatic. Înseamnă că există un potențial colosal pentru o altfel de politică. Chiar și aceia care spun că votează cu PSD spun că România merge într-o direcție greșită. Nu vedeți ce contradicție este aici?

– De ce credeți că este atât de slabă opoziția?

– Tocmai de asta, fiindcă s-a poziționat de o manieră politicianistă vizavi de realitate.

– Același politicianism îl regăsim din plin și la PSD, dar ei au voturi.

– În România sunt două planuri distincte: planul jocurilor politice și planul realității. Opoziția trebuie să se plaseze în planul realității, alături de oameni. Această plasare trebuie să fie obiectivă și să le spună oamenilor: vă vom ajuta în felul următor. Și atunci omul va zice: parcă ăsta spune ceva ce mă interesează pe mine!

– Cum vedeți existența a două partide social-democrate în România?

– Nu-i nici o tragedie, mai există și în alte țări. Numai că, dacă nu se sprijină, măcar să se suporte unul pe altul. Nu te duci afară ca să-ți ridici poalele-n cap. Dacă ai ceva de împărțit, fă-o acasă, în fața propriilor cetățeni. Cei de afară au propriile lor analize în ceea ce ne privește. Știți de unde vin aceste analize? În mare parte din presa românească. Asta nu înseamnă însă că eu sunt de acord cu felul cum PSD guvernează. Mai ales că tind să uite că au mai guvernat patru ani în mod greșit și dacă ei reiau principiile de atunci nu este bine.

Care succese?

– Ce facem totuși cu succesele PSD în politica externă?

– Stați puțin. Care succese? Intrarea în NATO? Dacă acesta poate fi numit succes al PSD, atunci eu sunt imam la Istanbul. Eu chiar sunt în măsură să spun ceva pe această temă, fiind raportor NATO pentru România. Nu așa stau lucrurile. Că Ion Iliescu a avut instinctul politic și patriotic ca în momentul votului pe care eu, P. Roman, l-am provocat în Parlament pentru a fi alături de NATO în acțiunea din Iugoslavia este una, dar noi trebuie să vorbim de toate etapele care au dus la invitarea României să adere la NATO. Rezultatul acesta favorabil este cel al singurei continuități în politica românească.

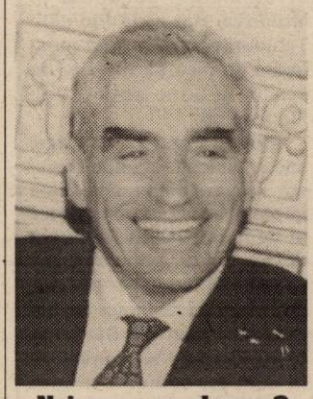

Noi cu ce ne alegem?

– Nu mi-ați răspuns punctual referitor la apropierea dintre PD și PNL.

– Eu zic că, dacă aceste două partide propun ceva în comun către societate, e foarte bine. Dar în momentul când primul avans către societate sună: vrem să facem o alianță electorală, oamenii zic: bine, vreți să vă uniți pentru un interes al vostru electoral? Nu cu ce ne alegem? Dacă se gândește așa, electoral, ecuația e greșit pusă.

– Și dvs. cum ați pune problema în ecuație?

– Aș porni invers și aș zice: noi, cele două partide parlamentare din opoziție, vă propunem următoarele lucruri. Iată ce vrem să facem noi pentru cetățeni.

– Poate că și ei tot astfel o să pună problema.

– Deocamdată nu s-a văzut. Eu îi îndemn de luni de zile să procedeze în felul acesta. Problema nu este cine va fi pe liste, ci ce-i spun omului în legătură cu realitatea în care trăiește și cu care se confruntă. Care este reacția opoziției în legătură cu această extraordinară problemă a facturilor la întreținere? Trebuie mers pe probleme concrete. Eforturile opoziției de a se unifica sunt foarte importante.

Petre Roman e pe drum

– Dvs. cu ce veniți pentru a întări aceste eforturi?

– În acești doi ani, am făcut-o prin discursuri politice, prin atragerea minților luminate ale acestui popor într-o formulă de dezbatere și dialog. Două dintre aceste minți luminate sunt aici, la Arad, cu mine.

– Pe noi ne omoară practica.

– Fără elite, fără leader-ship nu se poate.

– Dvs. ați fost un veritabil leader-ship. Când veți redeveni leader-ship?

– Niciodată n-am părăsit ideea de a fi așa ceva, însă sunt de acord cu dvs. că trebuie să ai susținere, nu poți să faci nimic de unul singur. Prin urmare, eu trebuie să pregătesc un drum, prin alăturarea de oameni și de idei. Nu pot să ies altfel în față.

– Să înțeleg că sunteți pe acel drum?

– Sunt.

– E cel bun?

– Da, e cel bun!

I. IERCAN

Liderii PSD îl vor „vopsi" pe prefect în fața lui Cozmin Gușă

Prima conferință de presă a organizației municipale a PSD Arad, în acest an, a fost susținută sâmbătă, la sediul filialei. Știind că declarațiile vor apărea în presa de astăzi, ziua în care secretarul general al PSD, Cozmin Gușă, va sosi în Arad, liderii partidului au ținut să facă referiri la câteva dintre planurile de viitor, sperând probabil că vor căpăta o bilă albă.

Astfel, președintele Coloman Edeleni a anunțat că numărul organizațiilor locale ale PSD, din municipiul Arad, va crește cu încă zece, pentru a se ajunge ca, în 2004, să existe nuclee pesediste pe lângă fiecare secție de votare, că se pregătesc încă două acțiuni de amploare, una legată de curățenia orașului și cealaltă de ziua de 8 martie. La rândul ei, Rodica Borza, în calitate de vicepreședinte, a dat asigurări că informațiile privind trecerea, la Timișoara, a Autorității pentru Serviciile Publice în Gospodărire și a Autorității pentru reglementarea în comunicații, sunt eronate.

Alături de cei doi s-a mai aflat și directorul Zonei Libere Curtici, Mircea Pavel, acesta făcând o prezentare a rezultatelor instituției pe care o conduce, din momentul în care, în 2001, PSD a preluat frâiele acesteia.

În privința vizitei pe care secretarul general Cozmin Gușă o va face în Arad și Lipova, datele rămân aceleași, prezentate în ziarul nostru de sâmbătă. Liderii PSD Arad l-au prezentat pe Gușă ca fiind **„prietenul Aradului"** (De unde până unde? Poate al PSD Arad!) și au precizat că acesta a cerut ca întâlnirea cu activul de partid să aibă loc undeva în județ. Zâmbetele de pe fața pesediștilor au cam pălit în momentul în care am întrebat, în numele ziarului „Adevărul", dacă nu cumva Gușă va dori să candideze pe listele Camerei Deputaților la Arad. Răspunsul a venit din partea președintelui Coloman Edeleni (în timp ce Rodica Borza avea privirea îndreptată, undeva, în neant): **„Ne-am bucura dacă ar fi așa. Dar nu credem că acesta este scopul vizitelor acestuia".**

Cât privește refuzul consilierilor județeni de a-l confirma pe pesedistul Liviu Gârgari, în funcția de șef al gardienilor, Rodica Borza a comentat: **„Suntem revoltați de mesajul pe care-l transmite CJA. Ce înseamnă acest vot? Înseamnă că s-au jucat".**

În final, trebuie să mai precizăm că Edeleni n-a scăpat prilejul de a mai aminti că **„pesediștii nu stau în viziuni"**, aluzie la o declarație a prefectului Dan Ungureanu, ceea ce ne face să credem că acesta din urmă va fi „zugrăvit" negativ în fața lui Gușă.

ALIN OLTEANU

PD Ineu și-a reconstituit organizația de tineret

La sfârșitul săptămânii trecute, la Ineu s-a desfășurat Adunarea Generală de Reconstituire a Organizației de tineret a PD-ului din localitate. În prezența președintelui județean Petru Doboș și a vicepreședinților Cristian Drăgan și Sebastian Pentelescu, a fost ales un birou alcătuit din nouă membri: un președinte (Marius Bele), patru vicepreședinți și patru secretari.

T.S.

Invocând secretul bancar C. L. M. PREGĂTEȘTE O NOUĂ LOVITURĂ

(Urmare din pagina 1)

La capitolul V - Sancțiuni - se spune că „Persoana care încalcă prevederile prezentului angajament va fi obligată la plata unor despăgubiri echivalente cu prejudiciul cauzat." Mai mult, poate duce și la desfacerea contractului de muncă. Desigur, ultima prevedere se referă la salariații primăriei și ai băncii, pentru că domnii consilieri nu pot fi dați afară din serviciu, nefiind angajați ai CLM, ci aleși. Acest document, aflat deocamdată în proiect și care urmează să fie supus aprobării în viitoarea ședință a CLM, a fost întocmit pe baza Legii bancare nr. 58/1998, speculându-se unele prevederi referitoare la unele interdicții pentru propriii salariați, dar potrivit articolului 36, cap. 8 - Secretul profesional - vizează și persoanele ce obțin informații care, devenite publice, ar dăuna intereselor ori prestigiului unei bănci sau vreunui client al acesteia.

Ce fel de prejudiciu ar suferi o bancă oarecare făcând publice datele unui contract perfectat cu CLM Arad? De cine ar urma să se ferească respectiva bancă solicitând angajament de confidențialitate pentru proiectatele contracte cu CLM? De ce nu trebuie să știe cetățeanul ce fel de afaceri încheie CLM în numele său și pe cheltuiala sa? În fine, la ce era necesară Legea 544, a liberului acces la informațiile de interes public, dacă CLM Arad nu înțelege să o respecte și să se conformeze?

Consilierii noștri municipali au mai demonstrat și altădată că sunt un fel de stat în stat și că pentru augustele lor persoane nu există lege. Au făcut-o aprobând acel contract banditesc cu CASAROM, prin care comunitatea arădeană este fraudată de valori apreciate la câteva milioane de dolari, a făcut-o și în cazul contractului cu americanii de la Centurymarc și vor s-o facă și acum. De ce se ascund afacerile CLM și ale Primăriei Arad de ochii lumii? Ce nu trebuie să afle contribuabilul? De ce este necesar angajamentul de confidențialitate pentru credite publice?

Experiența unor afaceri dubioase precum cele mai sus-pomenite ne determină să privim cu atenție sporită intenția CLM de a aproba această ciudată clauză de confidențialitate cuprinsă în proiectul întocmit de specialiștii primăriei. Specialiști făcuți recent cu ou și cu oțet de către dl. primar Dorel Popa însuși, pentru sfaturile aiuristice pe care i le-au dat în cazul taxei de înfrumusețare de 0,2 la sută aplicată cifrei de afaceri a întreprinderilor. Cel puțin în acest ultim caz, CLM a dat înapoi, recunoscând că, lucrând după ureche și ignorând legile țării, a greșit grav votând asemenea hotărâre aberantă.

Consilierii locali, în primul rând cei nouă ai PSD (din care doi proveniți de la ApR) și patru aliați udemeriști, total 13 din 25, pot asigura un vot majoritar și pentru această clauză de confidențialitate, dar ar face o nouă și impardonabilă gafă aprobând asemenea proiect de confidențialitate.

Arădenii au dreptul să știe ce fel de angajamente se fac la CLM în numele lor și mai ales doresc să nu se repete încheierea unor afaceri păguboase gen Casarom, Parktronic ș. a. Dacă nu urmăresc nimic obscur, dacă proiectatul credit bancar nu îl păgubește în vreun fel pe cetățean, de ce este necesar acest angajament de confidențialitate? O întrebare la care arădenii au dreptul la un răspuns clar și fără echivoc.

P. S.: **În editorialul publicat în numărul de sâmbătă al ziarului nostru, în loc de „japonezi" care ar fi emigrat în România, se va citi „francezi".**

GENERAȚIILE DE PICTORI ORIGINARI DIN SĂVÂRȘIN

În orice loc din această țară au răsărit oameni, oameni cu diverse talente care și-au sfințit locurile natale ajungând între celebrități naționale sau chiar mai mult. Satul dintre dealuri se poate mândri cu o pleiadă de artiști care, volens-nolens- vor rămâne peste vremurile care vin și trec. Dar... să aruncăm o privire în grădina cu nestemate ale acestui minunat sat de pe a Mureșului Vale. În ordinea cronologică îi amintim cu pioșenie, respect și profundă admirație: primul dintre ei, prof. Ștefan Gomboș - născut la Birchiș, strămutat la Săvârșin cu părinții, urmează Preparandia din Arad și Timișoara, apoi, Școala de Arte frumoase din Cluj, fiind coleg și prieten cu sculptorul Romulus Ladea. A practicat pictură în toate genurile și sculptură. De asemeni a fost prezență vie în publicistica de specialitate. Opera sa se află la Liceul din Săvârșin, la Muzeul din Arad., Timișoara și București. O parte se află în patrimoniul familiei, d-na Liana Gomboșiu, fiica profesorului trăind în București și, vorbind cu pioșenie despre ilustrul său părinte. Menționez că în casa părintească de la Săvârșin avem și noi un mic tablou dăruit tatălui meu, cu care a fost coleg la Preparandia arădeană.

Un alt distins pictor este prof. Savonescu. Acesta a predat o îndelungată vreme la Școlile arădene și a construit cea mai frumoasă casă din Săvârșin, o casă cu coloane așezată într-un loc retras. Pictura sa era de nuanță statică și florală. O parte din tablouri au rămas moștenitorilor săi, iar unele donații au fost făcute Muzeului arădean și unor școli din Arad.

Urmează o familie de iluștri pictori alcătuită din: Iosif Pop, Eugen Popa, Emilia Niculescu cu toții provenind din familia preotului învățător Vasile Popa.

Iosif Popa a lucrat în învățământul secundar în Moldova, dar și la Ploiești. Tablourile sale au fost moștenite de fiica sa Anca și de cea de a doua soție, d-na Florica Pop.

Eugen Popa - fratele mai mic al lui Iosif - ajunge profesor universitar urcând toate treptele ierarhice prin muncă și deosebit talent. Va lucra doi ani în China cu soția, dna Gina Popa Hagiu, iar cea mai mare parte a tablorilor au fost date Muzeului din Săvârșin, restul urmând să constituie, în aceeași comună, o casă memorială.

Emilia Niculescu, nepoată a lui Iosif și Eugen, ajunge și ea cadru universitar cu rang de conferențiar și se dedică mai mult picturilor imprimate pe diverse țesături și tapiserii.

Iată, așadar că „Satul dintre dealuri"a dat țării oameni de valorea. N-ar fi fost rău ca în Muzeul din Săvârșin, toți aceștia să fi fost reprezentați prin valoroasele lor lucrări și astfel și valoarea Muzului să fie mai prețnantă. În fața acestor oameni, ne plecăm cu pioșenie capul și-i purtăm veșnic în ale noastre suflete.

Prof. SEPTIMIUS PĂCURARIU
Prof. CRISTINA BOGHIȚOIU

PUNCTUL DE LUCRU ARAD AL QUADRANT AMROQ BEVERAGES A FOST CEL MAI BUN DIN ȚARĂ ÎN 2002

Punctul de lucru din Arad al companiei Quadrant Amroq Beverages (QAB), îmbuteliatorul și distribuitorul autorizat al Pepsico Beverages International în România și Republica Moldova, a fost desemnat cel mai bun din țară în ceea ce privește vânzarea băuturilor răcoritoare Pepsi Twist. Lansat anul trecut în Romănia și în premieră în Europa, Pepsi Twist este o extensie a liniei principale de cola a companiei, Pepsi, conținând un ușor adaos de lămâie. Pepsi Twist ridică la patru numărul produselor din gama Pepsi-Cola lansate în România. Punctul de lucru Arad a câștigat astfel concursul organizat de companie pentru sezonul de vară 2002 (desfășurat între luna iunie și luna august), premiul fiind un weekend prelungit la Viena, cu toate serviciile incluse (transport, cazare, masă, tur de oraș). La concurs au participat toate cele 15 filiale ale QAB.

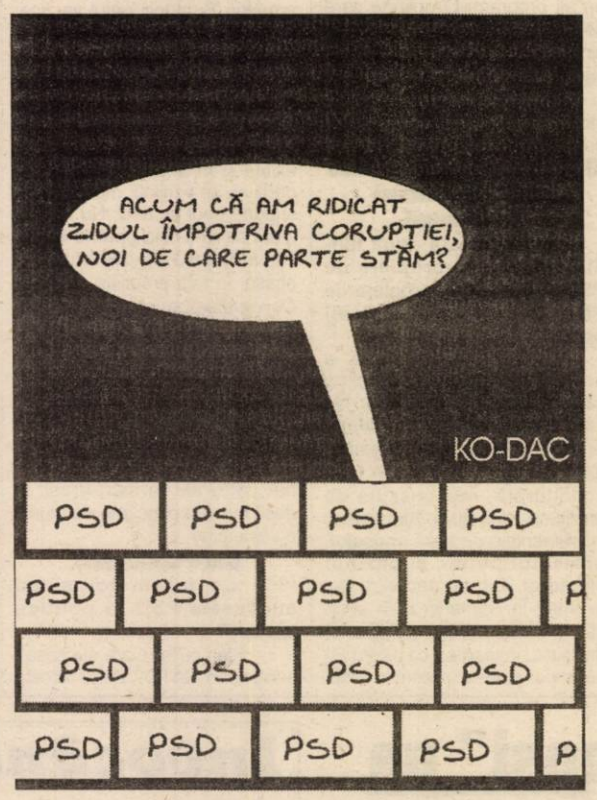

JANDARMUL ȘI SOARELE

ACCENTE

Deja, lumea nu se mai întreabă dacă va fi sau nu război contra Irakului. Mai mult ca sigur, va fi. Dacă mai rămâne ceva de aflat în această problemă este doar data declanșării atacului. Va fi peste o săptămână, peste două, peste o lună? Înșiși termenii de probabilitate, atât de apropiați, dovedesc faptul că războiul este iminent. Sigur, o minune l-ar putea împiedica, dar minunea aceasta nu văd să se întâmple - e vorba de abandonarea puterii de către Saddam Hussein și plecarea acestuia în exil. Chiar dacă americanii și englezii i-au garantat că nu-l vor urmări în exil, Saddam nu va ceda puterea și va lupta până la capăt. Din încăpățânare, poate din ceea ce consideră el că înseamnă onoare personală ori interes național. Este puțin probabil să-l vedem pe liderul irakian strângându-și catrafusele, adunându-și familia și luând calea exodului.

Prin urmare, va fi război în Irak. De ce? Pentru ce? Oficial, chestiunea se învârtește în jurul luptei împotriva terorismului internațional. Particularizând, Irakul lui Saddam Hussein este un potențial „terorist", fiindcă ar deține arme chimice și, spun americanii, e posibil să dețină și arme nucleare. Apoi, acolo e dictatură, nicidecum democrație. Neoficial sau semioficial, toate acestea ar fi pretexte. E vorba, în realitate, de câmpurile de petrol, de bogăția rezervelor, știut fiind că Irakul ocupă locul doi în lume din acest punct de vedere. Ar mai fi, apoi, presiunea marilor producători de armament, care investesc și, firește, trebuie să și câștige. Or, pentru aceasta e nevoie de experimentarea unor noi tipuri de arme și chiar de verificarea unor noi principii, teorii în ce privește desfășurarea unui război în zilele noastre. În fine, este și o demonstrație de forță, din care omenirea trebuie să înțeleagă, să-și întărească această convingere, că SUA sunt singura putere mondială, cea care impune regulile și ritmul jocului.

Adevărata întrebare care gravitează în jurul chestiunii irakiene este următoarea: poate Jandarmul mondial, fie și în numele democrației, să încalce democrația și să acționeze după cum îl taie capul? Poate el să nesocotească democrația, voința națiunilor celorlalte însumate și exprimate de ONU? Este o întrebare gravă, chiar dacă este formulată simplist și retoric. Sigur că nu poate. N-ar trebui să poată! Dar nimeni nu se poate măsura cu SUA, nimeni și nimic nu li se poate opune. Ce să le faci, la o adică, dacă sfidează principiile democrației internaționale, dacă sfidează ONU și vocile națiunilor? Să le declari război? Să le impui sancțiuni economice? Să rupi relațiile cu Statele Unite? Toate par soluții care stârnesc râsul. Ba, chiar frizează absurdul. Deși n-ar trebui. Asta este însă lumea de astăzi - o mulțime de sateliți, de planete, de asteroizi care gravitează în jurul Soarelui, soarele fiind SUA. Restul depinde de capriciile Soarelui, de exploziile sale, el dă speranță și tot el ne-o ia. Așa că, oricât de cinică este realitatea, România ce să facă? Are nevoie de Soare, iar dependența de acesta este vitală, pe când principiile moralei și democrației sunt aproape un moft. Deci, mergem și noi la război și nici nu mai contează dacă este un război drept ori un atac mișelesc. Important e că gravităm în jurul Soarelui, pe o orbită „călduță".

ACCENTE

TRISTAN MIHUȚA

Populism de doi bani

GUVERNUL ÎȘI FACE PROPAGANDĂ PE SPATELE ASOCIAȚIILOR DE PROPRIETARI!

Săptămâna pe care tocmai am încheiat-o a fost marcată de două evenimente care au pus pe jar asociațiile de proprietari. **Primul** este declarația lui Ilie Ștefan - a auzit cineva de el până acum? - secretar de stat în Ministerul Administrației Publice potrivit căreia dragul nostru de Guvern ar vrea să revoluționeze sistemul de plată al energiei termice către populație. Cum este acum știm cu toții: administratorul strânge banii de la membrii asociației, bani cu care mai apoi plătește toate serviciile, inclusiv energia termică. N-o fi sistemul ideal, dar merge, unul dintre principalele sale avantaje fiind acela că economisește timpul omului, în locul său umblând și pierzându-și vremea și nervii pe la diverșii furnizori de servicii administratorul. Contra cost, bineînțeles, dar nu e normal așa? Ei, bine, ce s-a gândit Guvernul - zice domn' Iliuță vizibil convins și vrând să ne convingă și pe noi de „deșteptăciunea" Guvernului - respectiv, ca pe viitor cei 80 sau 100 de membri dintr-un bloc să nu mai apeleze la administrator ci **să meargă ei, fiecare individual să-și achite apa caldă și căldura.** În situația noastră la Arterm. Care este avantajul acestei idei „unice"? Avantajul - zice același domn' Ilie - este acela că astfel **„se va putea permite debranșarea de la energia termică a acelor consumatori care nu își achită facturile, fără a afecta celelalte apartamente din imobil."**

La o simplă lectură oricine își poate da seama de stupizenia unei asemenea idei, stupizenie care arată încă o dată - dacă mai era nevoie - cât de rupți de realitate, cât de aerieni sunt unii dintre cei care ne conduc, explicația cea mai nevinovată în acest caz fiind aceea că probabil domnul I.Ș. nu locuiește și nu a locuit niciodată într-un bloc. Altfel cum poți să spui că un rău platnic va putea fi deconectat de la încălzire **fără a afecta apartamentele din jur?!** De fapt ce propune I.Ș. se face uneori și acum, dar din proprie inițiativă, respectiv atât de mediatizata autodebranșare de la rețea. Că lucrul acesta se poate face și forțat, nimeni cu contestă, doar că la ora actuală, din motive umanitariste legea nu permite debranșarea de la căldură a unui locatar fie el oricât de rău-platnic ar fi pe timpul sezonului rece. La primăvară sau la vară este altceva, dar dl. Ilie Ștefan se referă - după câte se pare - la această perioadă, ceea ce se bate cap în cap cu o Ordonanță emisă de același Guvern mai acum o jumătate de an. Ce facem domn' Ilie în acest caz: ne dăm iar cu stângul în dreptul?!

Mai apoi - și poate în primul rând - sistemul despre care vorbește I.Ș. ar însemna să pună pe drumuri - lună de lună! -câteva zeci de mii de arădeni, obligați să meargă personal - cu factura într-o mână și cu bănuții în cealaltă - la CET, unde **cozile** cred că **vor ajunge până la Curtici!** Ca să nu mai vorbim și de faptul că un asemenea sistem presupune, în primul rând, **contorizarea individuală la căldură** - despre apa caldă nu discutăm, aceasta este o altă situație - **contorizare care costă milioane de lei și care doar în Arad și în câteva orașe din vest a început să fie aplicată, în restul țării când vorbești despre așa ceva omul crede că îl înjuri!** De fapt, și în Arad, potrivit statisticilor Arterm, doar 15% din populație, dispune de contorizare individuală la căldură, respectiv folosește acele repartitoare și robineți termostatați care se montează pe fiecare calorifer. În paranteză fie spus, contorizarea individuală la căldură presupune obligatoriu contorizarea mai întâi la intrarea în bloc a căldurii printr-un așa numit contor de branșament, treabă care, iarăși, dacă la Arad ea a atins deja 85%, în București abia acuma a început, iar în alte orașe din țară nici nu se vorbește despre ea. Cum va reuși Guvernul - în asemenea condiții - să-și impună punctul de vedere numai el știe și dl. Ilie!

A doua „bombă" care a explodat tot zilele trecute și care a fost lansată de către molcomul ministru al Industriilor (care Industrii, cele de la Roman Brașov sau de la falimentara Reșița)?, dl. Dan Ioan Popescu. Ce spune el? Rezumăm încă o dată: 1. Că **cei care locuiesc în blocuri necontorizate vor plăti aceleași cheltuieli cu apa caldă și căldura ca și cei care stau în blocuri contorizate.** Și 2. Că asociațiile și consumatorii individuali care-și plătesc apa caldă și căldura în fiecare lună în 15 zile vor beneficia de **o reducere de 10% din factura de apă caldă și căldură.** Să ne oprim puțin doar asupra primei năstrușnicii. 1. Adică, cei care stau la un bloc contorizat, adică la un bloc unde locatarii și-au tras de la gură ca să-și cumpere și să-și monteze un contor de căldură la intrarea în bloc spre a nu mai fi la discreția Artermului, ba mai mult, și-au drămuit căldura, reducând debitul de la contorul de la intrarea în bloc atunci când afară nu era așa de frig, acum, **vor plăti ca fel cu cei care nu au contoare de căldură și care nu au făcut sacrificiile pe care le-au făcut cei care și-au achiziționat contoare de căldură.** Nu contestăm că există mulți săraci, dar nu credem că revenirea la egalitarismul din timpul epocii Ceaușescu este soluția acestei probleme, pe bună dreptate cei care și-au montat contoare întrebându-se, pentru ce, ei sunt mai fraieri ca alții și și-au băgat banii în contoare, ca să nu mai pomenim pe cei care - pe bani grei - au-mers mai departe, contorizându-și locuința prin montarea acelor repartitoare de costuri și robineți termostatați dacă acestea nu mai au nici o valoare?!

Situația este și mai scandaloasă la apa caldă. Adică, tu care ai dat câteva sute de mii de lei pentru un contor de branșament, și mai apoi câteva milioane pentru contorizarea apei calde din locuință, drămuind-o și căutând - cu ochii mereu pe contorul din baie sau din bucătărie să eviți orice risipă, te trezești pus pe același picior de egalitate cu un altul care fie că n-a putut, fie - cel mai adesea - pentru că pur și simplu nu l-a interesat să-și contorizeze locuința la apă caldă.

Este limpede și pentru un orb că viitorul este cel al contorizării: de branșament și individual, așa este peste tot în Europa și în lume, or cum poți să încurajezi așa ceva când tu vii cu măsuri populiste precum cea amintită? Dacă Guvernul este, într-adevăr, interesat ca pierderile din rețeaua de distribuție să nu mai fie suportate de către populație pentru ce nu înlătură aceste pierderi prin modernizarea rețelelor?! Pe de o parte. Pe de alta, dacă același Guvern este preocupat realmente de soarta românilor care nu au bani să-și achiziționeze un contor de căldură sau de apă caldă, atunci pentru ce nu îi sprijină pe aceștia cu anumite sume de bani ori prin alte înlesniri de a se alinia și ei unor asemenea cerințe?! Respectiv implementarea contorizării individuale, singurul mod cinstit de plată folosit peste tot în lume: **plătesc atât cât consum!** Sau cât mă ține buzunarul. Pentru că nu este drept să plătească alții cea ce consum eu. Dar nici ca eu să plătesc ce consumă alții, nu?

MIRCEA DORGOȘAN

LOCUITORII SÂNTANEI - HOTĂRÂȚI SĂ DEVINĂ ORĂȘENI

La Referendumul de ieri, peste 94 la sută dintre cetățenii comunei au spus DA

Pentru locuitorii comunei Sântana ziua de ieri va rămâne, cu siguranță, în istoria cetății ca dată în care toți cei cu drept de vot au fost chemați la urne pentru a se pronunța dacă sunt sau nu de acord ca Sântana să fie ridicată la rang de oraș.

După o săptămână de pregătiri intense, în care oficialitățile s-au străduit să popularizeze cât mai bine evenimentul, ieri dimineață primii care au luat pulsul secțiilor de votare au fost reprezentanții administrației publice locale. „Vreau să fie totul pus la punct, ca să ne putem primi la urne locuitorii așa cum scrie la carte" - mărturisea ieri primarul Ioan Ilica, în timp ce lua legătura telefonic cu toate secțiile de votare. Acestea au fost amplasate în 5 puncte „strategice" din comună, plus unul în satul Caporal Alexa, după modelul adoptat la alegerile locale.

„Până la ora 20,00, seara, sunt așteptați la vot un număr total de 10.961 votanți. Pentru a ieși bine - explică consilierul Gheorghe Miheț - este nevoie să se pronunțe favorabil peste 50 la sută." Oare așa va fi?

Toate drumurile - spre secțiile de votare

Vreme de iarnă blândă, cu temperaturi acceptabile,

Ioan Ilica - primarul unui viitor oraș?

zi de piață în târgul din Sântana, erau argumente în plus ca votanții să-și facă drum și până la secțiile de votare. Cea mai aproape de Primărie, situată în incinta secției germane a Școlii generale numărul 1, își „contabiliza" deja în jurul orei 9,30, numărul de cetățeni sosiți să-și exprime opțiunea. „O parte din cei arondați aici au votat de dimineață. Acum așteptăm să se termine slujba la biserici, după care va veni grosul" - explică un membru din comisia de supraveghere a referendumului. „Eu cred că cea mai mare parte va veni după masă deoarece de dimineață sunt plecați la piață" - explică alt supraveghetor. De fapt, în orice secție de votare intrăm, primul dialog, după salut, se referea la evoluția numărului de votanți.

„E păcat să pierdem această oportunitate - spunea un pensionar, de etnie germană. Noi poate nu vom mai ajunge să beneficiem de avantajele orașului, dar urmașii noștri - da."

Tonul a fost dat de bătrâni

La secția de votare din Comlăuș, din incinta Școlii generale numărul 2, primii care s-au grăbit să vină la urne au fost bătrânii. „La noi, tonul a fost dat, poate contrar așteptărilor, de către oamenii mai în vârstă. Să sperăm că după masă vor veni și ceilalți" - spune doamna Viorica Enache, directorul școlii. Dl. Doru Sas, membru în comisia de supraveghere spune că „oricum, pentru cei care nu se pot deplasa, fiind prea bătrâni sau bolnavi, avem câte două urne mobile la fiecare secție, care se vor deplasa la domiciliul lor."

Parlamentarul care a sosit ieri, încă la primele ore ale dimineții, în Sântana, a fost Dorel Zăvoianu, adică omul care a sprijinit demersul administrației de a se ridica la rang de oraș. După un popas făcut la Primărie, deputatul a vizitat câteva secții de votare, luând pulsul comunei.

Cetățenii Sântanei votează pentru a fi orășeni

Imagine dintr-un viitor oraș

Câteva ore mai târziu, la Sântana au ținut să fie prezenți Dan Ungureanu, prefectul județului Arad, Florin Remețan, subprefect, Dorel Popa, președintele PSD, Edeleni Coloman și Rodica Borza, vicepreședinte PSD.

Legalitatea referendumului de la Sântana a fost monitorizată de către o echipă de juriști de la Prefectura Arad, compusă din Radu Stoian, secretar general interimar, Carmen Nilă, director și Otilia Gârbovan, consilier juridic principal. „Am verificat personal toate secțiile de votare și pot să spun că sunt întrunite toate condițiile legale de organizare și desfășurare a referendumului" - ne asigură Radu Stoian.

La închiderea ediției

Ieri seară, în jurul orei 22,30, după centralizarea voturilor, Comisia de circumscripție comunală a referendumului a făcut publice rezultatele, care au depășit cele mai optimiste pronosticuri. Astfel, din cei 7.663 de participanți la vot, un număr de 7.236 de cetățeni, ceea ce reprezintă 94 la sută, au optat pentru transformarea comunei Sântana în oraș.

COSMIN TRIF
Foto: V. MUSCA

Acuzând partidele din opoziția locală

PNȚCD ARAD A PREZENTAT LUI VICTOR CIORBEA RAPORTUL POLITIC

În prezența liderului PNȚCD Victor Ciorbea, sâmbătă, în sala „Iuliu Maniu", s-a desfășurat ședința lărgită a Comitetului de Conducere Județean al PNȚCD Arad. Sala a fost arhiplină fiind prezente peste 270 de persoane (membri PNȚCD, reprezentanți ai Asociației Studenților Basarabeni, societății civile, și simpatizanți ai acestei formațiuni). Din partea partidelor politice arădene au participat la discuții, în calitate de invitați, deputatul umanist Mihaela Muraru Mândrea și Gheorghe Falcă, vicepreședinte al PD Arad.

Raportul de activitate - considerații generale

Claudiu Cristea, președinte al PNȚCD Arad, a prezentat raportul politic al Biroului Județean pe anul 2001, raport aprobat prin vot deschis de cei 89 de delegați ai Comitetului de Conducere. Astfel, au fost trecute în revistă realizările și nerealizările organizației arădene. La capitolul nerealizări s-au menționat slaba activitate a structurilor de conducere din cadrul unor organizații locale, lipsa retipăririi unui buletin informativ, mediatizarea activității aleșilor locali din comunele și orașele județului, lipsa unei strategii în ceea ce privește atragerea valorilor din partid în munca decizională și implicarea lor în activități care vizează viața comunității. La capitolul realizări, a fost evidențiată reforma organizatorică în partid, prin secretariatul județean și forța de opoziție a PNȚCD Arad pe plan local.

Programul „Ne Pasă"

Claudiu Cristea a subliniat că PNȚCD Arad dorește prin programul „Ne Pasă" să propună un alt mod de administrare a municipiului: colaborarea directă cu arădenii. Liderul țărănist a spus că, „Ne Pasă" este un program care presupune implicarea comunității în mod permanent și nu doar din patru în patru ani, în actul politic și administrativ la nivel local.

Propuneri pentru anul preelectoral

Țărăniștii arădeni și-au propus, în acest an, identificarea, selecția și pregătirea candidaților pentru alegerile locale și generale, accelerarea procesului de reforme interne în organizația județeană, elaborarea „Dosarului localității" pentru fiecare organizație locală, elaborarea unui „Manual practic" al alesului local și fundamentarea programului de dezvoltare și administrare a Municipiului și Județului Arad, pe baza valorilor creștin-democrate, prin consultări directe cu cetățenii, comunitățile locale și societatea civilă.

Țărăniștii arădeni au criticat partidele din opoziție

În altă ordine de idei, trebuie să amintim că în raportul politic al PNȚCD Arad, la pagina nr.8, este specificată poziția organizației față de partidele politice arădene aflate în opoziție: **„PNȚCD a dovedit că este principalul partid de opoziție la nivel local și datorită faptului că celelalte partide politice înainte de a trece în opoziție și a se ralia inițiativelor noaste au susținut, în timp, administrația Popa - PSD. Din momentul în care au constatat că, în vederea alegerilor din 2004, este profitabil și dă bine să faci puțină opoziție au schimbat registrul fără să fie interesați cu adevărat de problemele comunității. Pentru a-și legitima demersul nu ezită să „împrumute" metodele de lucru caracteristice nouă și chiar să-și însușească temele pe care noi le-am susținut de doi ani de zile"** (n.n. așteptăm să vedem ce părere au partidele din opoziție).

Victor Ciorbea a apreciat activitatea țărăniștilor arădeni

Președintele Victor Ciorbea s-a referit, atât în cadrul sesiunii Comitetului Județean cât și al conferinței de presă de ieri, la necesitatea transmiterii mesajelor și programelor partidului la cetățenii din mediul urban. Conform celor declarate de Ciorbea, PNȚCD nu a reușit să transmită mesajul și alternativa politică în lumea satului. În continuare, Victor Ciorbea a apreciat activitatea PNȚCD Arad subliniind că ar dori ca toate organizațiile partidului să se prezinte la nivelul țărăniștilor arădeni.

DANIEL ALBU

În privința unui posibil protocol

CIORBEA ARUNCĂ MINGEA ÎN TERENUL PD ȘI PNL

Victor Ciorbea, președinte al PNȚCD, a declarat, în cadrul conferinței de presă de ieri organizată de țărăniștii arădeni, că formațiunea pe care o reprezintă este deschisă unui protocol cu PD și PNL. În opinia liderului țărănist, un eventual protocol este posibil doar dacă se respectă cu strictețe un set de reguli clare, menite să prevină greșelile fostei guvernări. Ciorbea a subliniat că Biroul de conducere central a recomandat flexibilitate deplină în relația cu PD și PNL. Conform celor declarate de liderul PNȚCD, mingea se află acum în terenul PD și PNL.

Victor Ciorbea a declarat că se poartă discuții și cu Partidul Popular Creștin condus d Vasile Lupu, pentru integrar membrilor acestuia în PNȚC cu respectarea următoarelor condiții: să nu fie prejudiciată integritatea și identitatea partidului, rămânând totodată la latitudinea organizațiilor județene modul în care membrii PPC vor fi înscriși la țărăniști.

În ceea ce privește votul uninominal, Victor Ciorbea susține modelul german, care reprezintă o soluție mixtă: 50% pe liste și 50%, vot nominal. Acest lucru echilibrează raportul de forțe între candidații pe liste ai unui partid mare și candidații nominali, a precizat Ciorbea.

Referitor la activitatea politică din ultima perioadă a lui Emil Constantinescu, Victor Ciorbea apreciază că Acțiunea Populară inițiată de fostul președinte al României, se rezumă doar la „a ciupi" din PNȚCD acest lucru servind doar actualei puteri.

DANIEL ALBU

Pentru mulți arădeni

FACTURILE LA ÎNCĂLZIRE - MULT PREA „FIERBINȚI"

După decembrie cu sărbători, a venit scadența. Luna care cei mai mulți ar dori să lipsească din calendar. Ianuarie, sinonimă cu plata taxelor, impozitelor și altor biruri. Perioadă în care aproape fiecare familie caută să o scoată la capăt cu împărțirea bugetului. Și, ca și cum astea nu ar fi deajuns, înghețul de afară a „încendiat" facturile pentru energie termică pe luna precedentă. Firește, cei mai afectați sunt oamenii cu venituri modeste, care locuiesc în blocurile necontorizate. Într-un cuvânt plătesc căldura la paușal.

„Când am văzut lista cu cheltuieli, pe holul blocului, am crezut că m-am uitat la alt vecin. Am mai privit o dată și am simțit că mă lasă picioarele. Aproape 1,5 milioane doar pentru căldură. Pensia mea este de 2 milioane fără 60.000 lei ", spune P. Târpe, un pensionar de 73 de ani, care adaugă: „am muncit 44 de ani și am ajuns să mănânc cartofi fierți, ca să plătesc cheltuielile".

În decembrie, energia termică - dublă față de noiembrie

În luna noiembrie, în Arad, temperatura medie exterioară a fost de 8°C. În aceste condiții, CET a vândut Arterm-ului aproape 54.000 de gigacalorii. Din această cantitate, ponderea cea mai mare o reprezintă căldura către populație, 38.000 Gcal, rezultată din datele primite de la CET.

În decembrie, au predominat valorile negative de temperatură, în special pe timpul nopților. Temperatura medie exterioară a fost de 0,2°C. Mult mai mică față de noiembrie. Pentru a face față acestei situații, și ca locuințele arădenilor să fie încălzite, CET a furnizat societății arădene distribuitoare de energie termică 90.000 de gigacalorii, din care 76.000 la populație. Adică dublu față de luna noiembrie.

Ținând cont de faptul că în perioada noiembrie-decembrie prețul gigacaloriei a fost același, e astfel normal ca facturile pe decembrie să fie mai mari în comparație cu cele de pe noiembrie. Chiar dacă nu fiecare bloc a primit factura la energia termică dublată, cam toate asociațiile trebuie să plătească mai mult pentru încălzirea din decembrie.

Facturi mai mari, dar plata lor nu-i o problemă

Directorul general Arterm, Doru Câmpan, spune că factura primită de la CET în decembrie e cu 67% mai mare față de luna precedentă și deci și cele emise de Arterm către populație sunt mai mari cu același procent.

Despre încasarea facturilor pe decembrie, Câmpan crede că nu vor fi probleme. Arădenii sunt diferiți de bucureșteni, care nu plătesc. De multe ori la noi e coadă la casierie pentru plata facturilor."

Sigur, Aradul nu are problemele pe care le are Capitala. La noi, 85% din blocuri sunt contorizate la încălzire (nu la nivel de apartament, ci de scară), iar la apă caldă contorizarea e 100%, toate blocurile din oraș având contor la intrarea în bloc.

Paușal, contor de scară, integrator

Facturile pentru încălzire pe luna decembrie 2002 au fost aproape duble față de noiembrie trecut, în cele mai multe situații. În Arad sunt trei feluri de consumatori de energie termică, care sunt conectați la ARTERM.

Prima categorie, cei a căror blocuri nu sunt contorizate în ce privește măsurarea energiei termice. Ei plătesc la paușal. Un astfel de caz este pe strada Hațeg, de exemplu blocul 5/I. Dacă pe luna noiembrie fiecare locatar a plătit 13.900 lei pe fiecare metru pătrat de apartament, în luna următoare situația s-a schimbat. Dramatic. Astfel, pe luna decembrie, factura pentru încălzire a ajuns la 27.400 lei pentru fiecare metru pătrat de apartament. Deci, la o locuință de 50 metri pătrați căldura a costat 1.380.000 lei.

La blocurile cu contor termic de branșament factura pe luna

Doru Câmpan, director Arterm, crede că nu vor fi probleme cu plata facturii

noiembrie 2002 a fost de 9000 lei pe metru pătrat, iar în decembrie pentru energia termică s-au plătit 18.000 lei pe metru pătrat. Este situația blocului 1B2 de pe strada Predeal.

Cazul cel mai fericit este al cetățenilor la care imobilele au și contor de branșament și integrator pentru fiecare apartament. La blocul Y3, de pe Aleea Neptun, căldura pe luna noiembrie a costat 6.200 lei pe metru pătrat de apartament, iar în decembrie 11.900 lei/mp. Acestea sunt cifrele. Însă în spatele lor stau oameni. Oameni care au o presiune în plus. Și ea nu este mică, ținând cont că aproape jumătate dintre arădeni au venituri lunare în jurul salariului minim pe economie, adică 2,5 milioane de lei. Reacția nu s-a lăsat așteptată. După șocul avizierelor, președinții de asociații de locatari au venit fuga la Uniunea Locală a Asociațiilor de Locatari Arad.

„Această reacție am observat-o în primele zile. Oamenii erau nemulțumiți, dar după o perioadă scurtă s-au liniștit. Nici nu au pus problema neplății facturilor. Mai ales că în București facturile au ajuns și la cinci milioane de lei. Însă, la nici o săptămână, președinții, probabil la îndemnul oamenilor, au venit să se informeze - cum pot să-și contorizeze consumul de energie termică", spune **Ladislau Heveși**, vicepreședintele U.L.A.L. Arad.

În Arad, aproximativ o zecime din blocuri au contorizare pe apartament la enegia termică. Specialiștii sunt de părere că facturile pentru căldură în cazul consumatorilor care au integrator sunt cel mult la jumătate din valoarea celor care rezultă după un calcul în sistem paușal.

Efectul București

La București, facturile pentru căldură au clătinat Guvernul. Dan Ioan Popescu, ministrul Industriilor și Resurselor a spus: **„cota de consum la energia termică, va fi în această perioadă, corespunzătoare mediei de consum, înregistrat la blocurile contorizate"**. Mai clar, factura pe ianuarie ar putea fi mai mică cu 30-40% decât cea din decembrie. Deocamdată, toate acestea sunt la nivel declarativ. Pentru a fi și aplicabile, trebuie să existe un act normativ emis de Executiv. Abia atunci facturile vor putea fi, oficial, mai scăzute, pentru cei care nu au contorizare.

Prioritatea Guvernului pare acum ieșirea din iarnă, (și) prin „răcirea" facturilor de energie termică. Că energia termică se consumă și se va consuma rămâne un fapt. Iar energia costă. Tot atât. Diferența se va plăti de undeva, chiar și în această ipoteză. Iar de plătit, chiar indirect, o vom plăti tot noi. Cum, care noi? Noi, contribuabilii...

GERLINDE KNAP
G. CONSTANTINESCU

Piese de muzeu...

ORAȘUL ARE SEMAFOARE DIN 1975

Semafoarele din municipiul Arad nu au mai fost schimbate din anul 1975. În timp ce în țările mai dezvoltate economic semafoarele își schimbă automat culorile, în funcție de trafic, în Arad se întâmplă uneori ca aparatul să încremenească pe o singură culoare. Obosite, semafoarele nu mai răspund întotdeauna la comenzi. Întreprinderea la care au fost fabricate, Automatica București, face parte deja din istorie, fiind închisă de o bună perioadă de timp.

E limpede că semafoarele din urbea noastră trebuia înlocuite deja. Din păcate toate propunerile de până acum s-au lovit de lipsa banilor. Viceprimarul Emanoil Voicu spune că se tot roagă de consilieri pentru aprobarea acestui proiect dar menționează că o asemenea investiție ar trece de trei miliarde de lei. **„Un lucru este îmbucurător. Până acum nu exista un studiu sau un proiect în acest sens. Acum există. Mai trebuie doar aprobarea consilierilor și ținerea unei licitații pentru firma care va executa lucrarea. Oferte avem deja în acest sens. Eu o consider o prioritate. Poate reușim să obținem ceva bani la rectificarea de buget..."**, a precizat **Voicu**. El ne-a dezvăluit că Primăria are mai multe proiecte bune pentru Arad dar problema principală este că trebuie găsite surse de finanțare.

Consilierul local **Gavril Popescu** este de altă părere. El spune că anul trecut nu au existat bani la buget pentru o astfel de investiție dar nici o preocupare în acest sens din partea executivului. **„Dacă Executivul propunea, consilierii votau. Aici nu mai e o problemă politică ci una a comunității. E în joc interesul arădenilor... Pe anumite segmente de drum din oraș trebuie fluidizat traficul. Investiția e mare și ar trebui făcută în tranșe. Nu trebuie semaforizat tot orașul în scurt timp. Se poate face treptat pentru că e vorba de bani mulți"**, a declarat Popescu. Trebuie să recunoaștem că această propunere cu schimbarea graduală a semafoarelor din municipiu e binevenită. Dacă tot nu sunt posibilități financiare pentru a rezolva această problemă în câteva luni...

OLIMPIU BULZAN
Foto: ȘT. MATYAȘ

Promisiune îndeplinită

COLOMAN EDELENI ȘI-A MICȘORAT SALARIUL CU 10 MILIOANE DE LEI

În urma articolelor apărute în ziarul Adevărul, referitoare la salariile exorbitante primite de directorii societăților din subordinea CLM, singurul care a acționat, ce-i drept destul de agresiv, a fost administratorul unic al Gospodăririi Comunale, Coloman Edeleni. Acesta a declarat, ca ecou la acele materiale apărute, că și domnia-sa consideră că venitul pe care îl realizează lunar la instituția pe care o conduce este cam mare, motiv pentru care Edeleni a promis că va propune Adunării Generale a Acționarilor de la Gospodărirea Comunală să-i reducă salariul. Astfel, în ședința AGA de miercuri, de la Gospodărirea Comunală, salariul lui Coloman Edeleni a fost diminuat cu 10 milioane de lei. Un gest care merită felicitările noastre și care ar trebui urmat și de ceilalți directori de societăți. Mai ales că unii dintre ei au salarii mult mai mari decât administratorul unic de la Gospodărirea Comunală, venit care, din păcate, nu se reflectă în activitatea pe care o depun în slujba arădenilor.

COSMIN MIHUȚA

Pentru tratarea afecțiunilor respiratorii

ARADUL VA AVEA O SALINĂ

• Deschisă de Fundația Juventute

Fundația Juventute va deschide săptămâna viitoare prima **salină** din Arad concepută după metoda „Somadrin" - o tehnică ce a dat rezultate excepționale în occident. Aradul va deveni, astfel, primul oraș din țară unde în condiții urbane se oferă cetățenilor tratamentul cu aerosoli salini împotriva afecțiunilor respiratorii.

Salina va fi amenajată într-o sală a grădiniței Fundației Juventute. „Vrem să eliminăm răcelile copiilor noștri, să nu mai aibă probleme de sănătate. Tratamentul copiilor se va face sub supravegherea medicilor. Chiar dacă am conceput-o pentru circuitul intern, nu vor fi refuzate alte persoane", spune Julia Kondor, directoarea Fundației.

La inaugurarea de luni, 3 februarie, au fost invitați și medicii de familie din Arad.

G. K.

Banc Post dorește să extindă cardurile de alocație pentru copii

Alocațiile pentru copii sunt plătite prin Banc Post. De când Guvernul le-a instituit, alocațiile se încasau prin fila CEC. Acum s-a ajuns să fie încasate și prin card. „Ne-am dus pe la școli și am explicat că e mai avantajoasă plata prin card. Cam patru-cinci școli au optat pentru carduri. Desigur, intenția noastră e ca toate alocațiile să fie astfel plătite", spune directorul sucursalei arădene Banc Post, Leontin Chiș.

Prin încasarea prin card a alocației lunare pentru copii (de acum 200.000 de lei) se evită aglomerația creată la ghișee în zilele de plată.

G. K.

ÎN MIEZ DE IARNĂ, TURIȘTII MONTANI CAUTĂ VIPERE ÎN... MUZEU

Pentru drumeții care străbat munții României vipera constituie o apariție pe cât de nedorită pe atât de frecventă dar, din păcate, puțini turiști cunosc detalii privind caracteristicile și comportamentul acestei reptile. Iată de ce inițiativa Asociației Turiștilor Montani Arad de a organiza la Muzeul județean o dezbatere cu tema „Vipera - mit și realitate" a fost cât se poate de binevenită.

În ambianța ideală pentru o asemenea acțiune - expoziția temporară de reptile vii, găzduită de Muzeul județean - elevi ai mai multor școli arădene, iubitori ai muntelui și naturii în general au putut afla zilele trecute date interesante despre trăsăturile distinctive ale viperelor, comportamentul acestora, acordarea primului ajutor în cazul unei mușcături, ba chiar unele întâmplări inedite cu vipere.

Participanții au avut ocazia să vadă „live" aligatori, scorpioni, tarantule, broaște țestoase carnivore, pitoni și, desigur... vipere.

Reușita acțiunii s-a datorat în mare măsură organizatorilor, Doru Turcuș de la ATM Arad și Barta Ernest, inițiatorul expoziției itinerante de reptile vii.

CRISTIAN ALUNARU

La Romtelecom se așteaptă noi disponibilizări

Anul trecut a fost unul nu prea fericit pentru angajații de la Romtelecom. La nivel de țară, în urma programelor de restructurare și modernizare a companiei, nu mai puțin de 8000 de angajați au fost puși pe liber. De această restructurare nu a scăpat nici județul nostru, unde 242 de lucrători ai Romtelecom Arad s-au trezit, în 2002, fără serviciu. Principalul motiv al acestei reduceri a fost și politica de regionalizare a unor servicii, cum e și cel de informații, care a fost desființat la Arad, abonații de pe teritoriul județului trebuind să apeleze la serviciul din Timișoara. Un alt motiv ar fi modernizarea centralelor, fapt ce nu mai necesită un număr atât de mare de angajați.

În acest an, la Romtelecom se anunță noi disponibilizări, chiar dacă o decizie definitivă în acest sens se va lua doar la primăvară. **„Anul trecut am avut mulți disponibilizați de la serviciile desființate, în special. Pentru acest an nu știm ce va fi, dar se aude că se lucrează la noi restructurări. O decizie finală cu privire la acest lucru se va lua, probabil, în luna martie"**, ne-a declarat liderul de sindicat din Romtelecom Arad, Gheorghe Marinca.

COSMIN MIHUȚA

Meci de verificare

TRICOTAJE INEU - F.C. UTA 1-2 (1-1)

Programată să aibă loc pe terenul „Central" din Ineu, confruntarea amicală dintre F.C. Tricotaje și F.C. UTA a fost mutată în câmp, pe „parcela" Metalul. Date fiind condițiile de joc, un gazon îmbibat cu apă sau zăpadă foarte moale, la care s-a adăugat o ceață destul de deasă, combatantele nu s-au putut exprima la potențialul pe care-l dețin în acest moment al pregătirii.

Al doilea meci al lui Radu Nunweiller la cârma UTA-ei a fost urmărit de aproximativ 500 de spectatori, ale căror încurajări s-au îndreptat mai ales spre echipa fanion a Aradului. Aceasta, deși a dominat teritorial ostilitățile, nu a etalat un joc prea închegat, de vină fiind în primul rând terenul în stare jalnică. În schimb, majoritatea utiștilor au arătat o bună dispoziție la efort, cu un plus pentru Panaitescu, Pit, Njock, Roland Nagy și Ungur, care prin câteva numere personale au mai încălzit asistența. Jucătorii aduși în probe, Cristian Musteață (Sportul Studențesc) și Ognen Paripovici (F.C. Bihor), ambii fundași centrali, nu au rupt gura târgului, în special ultimul despre care putem spune că a căzut testul.

Scorul a fost deschis de ineuani, prin Georgiu, după o acțiune a lui Luca și era cât pe aici să fie majorat de Mițiți, care însă a întârziat finalizarea. Un foarte activ Ungur a egalat pentru „Bătrâna Doamnă" din penalty, pentru ca rezultatul final să fie stabilit de Roly Nagy la o pasă a lui Njock.

Per ansamblu, putem spune că F. C. Tricotaje Ineu a dat o replică foarte bună mult mai galonaților adversari și, poate, dacă nu erau nevoiți să țină în permanență 2-3 oameni la camerunezul Njock, s-ar fi văzut mai mult în ofensivă. Cei mai buni oameni ai ineuanilor, Georgiu și Irimia, au avut ocazia să-și arate calitățile făcându-l pe spectatorul de rând să le regrete absența din lotul UTA-ei, unde Tufiși sau J. Saint Germain nu prea își justifică prezența.

Dar iată și echipele care s-au înfruntat sâmbătă, la Ineu:

F.C. Tricotaje: Irimia (Dulhaz) - Socaciu (Rus), Halasz, Kocsis (Cristea), Bunaciu (Popa) - Mițiți (Militaru), Abrudean (Goldiș), Georgiu, Iambor (Laza) - Luca, Pantea (Mangu).

F. C. UTA: Repriza I: Bogdan - Panin, Musteață, Bier - Vintilă, Mărginean, Saint Germain, Pit - Panaitescu - Ungur, Njock.

Repriza a II-a: Bogdan - Pleuler, Demian, Paripovici - Drida, Kukucska, Petruț, Fritea - R. Nagy - Ianu, Njock.

Au arbitrat: Dan Ologeanu jr. - la centru, ajutat de Claudiu Tripa și Silviu Mocanu - asistenți.

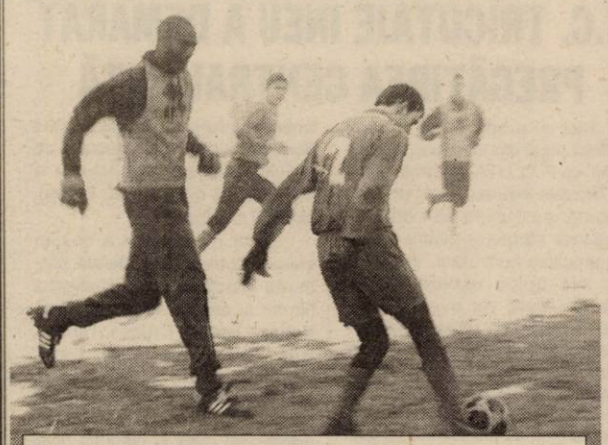

Ineuanul Cristea se poate socoti norocos că l-a deposedat de minge pe camerunezul Njock

CĂLIN MNERIE
Foto: ȘTEFAN MATYAȘ

INEUANII LE-AU FĂCUT O PRIMIRE CĂLDUROASĂ LUI RADU NUNWEILLER ȘI JUCĂTORILOR UTA-EI

Mare agitație, sâmbătă, la Ineu, cu ocazia „acostării" celei mai titrate echipe din provincie, având la timonă un nou tehnician, fotbalist de marcă al anilor '70, Radu Nunweiller. Împrejurimile terenului „Metalul" au devenit neîncăpătoare pentru admiratorii ineuani, care - în majoritatea lor - au ținut să participe și la întâlnirea specială din sala mică de la Primăria Ineu. Oaspeți ai primarului Ioan Mehelean au fost antrenorul Radu Nunweiller, „umbra" sa, Emanoil Gherghel și jucătorii Roland Nagy, Markus Pleuler, Marius Popescu și Radu Mărginean, pe de o parte, suporteri și ziariști pe de altă parte. Bineînțeles încăperea s-a umplut până la refuz, moment după care invitații în „alb-roșu" au ținut un scurt speech și au răspuns întrebărilor din sală...

Radu Nunweiller: „Îmi doresc o echipă după chipul și asemănarea mea"

Primul care a luat cuvântul a fost antrenorul Nunweiller. După ce a mulțumit pentru primirea călduroasă și și-a expus din nou motivele pentru care a acceptat „provocarea UTA", „elvețianul" s-a supus „tirului" de întrebări venite din direcția auditoriului. Iată și câteva dintre răspunsurile tehnicianului:

● **„Să știți că am încredere în băieți pentru că sunt conștienți că trebuie să schimbe ceva dacă vor să se salveze de la retrogradare. Această echipă are și câțiva lideri, capabili să schimbe soarta unui meci."**

● **„Pentru început, UTA va sacrifica spectacolul în favoarea punctelor, de care are atâta nevoie".**

● **„Poate că în trecut echipa a jucat mai defensiv, căci - probabil - aceea a fost mentalitatea antrenorului. Eu doresc să-i imprim UTA-ei un stil ofensiv, după chipul și asemănarea mea, de pe vremea când eram fotbalist."**

● **„Să știți că toate echipele pe care le-am antrenat au jucat foarte bine"**

aducerea argentinianului." Fără comentarii...

Apoi, rând pe rând, la vorbitor s-au prezentat jucătorii. Nagy, Pleuler, M. Popescu și Mărginean le-au mulțumit ineuanilor pentru vorbele frumoase, încurajatoare și le-au promis acestora că vor face tot ce le stă în putință pentru menținerea UTA-ei în Divizia A. Acestea fiind spuse, celor prezenți în sală li s-au acordat autografe pe noile calendare tipărite de clubul fanion al Aradului.

Întâlnirea F.C. UTA - suporteri, la Ineu

Emanoil Gherghel: „Batistuta nu poate rezolva problemele UTA-ei"

Întâlnirea de la Ineu nu putea fi lipsită de pildele „sclipitoare" ale directorului executiv, Emanoil Gherghel. De ce a fost preferat Petruț în locul lui Szyller? - a sunat întrebarea, oportun pusă - spunem noi - de un suporter din sală. Și iată răspunsul lui nea' Ghighi: **„UTA transferă numai jucători care se pliază pe ceea ce vrem noi. Spre exemplu, Batistuta s-ar putea să nu se înțeleagă cu Manta sau Jimmy (n. r. - Saint Germain) și problemele noastre să nu se rezolve odată cu**

Odată încheiată vizita la Primărie, delegația utistă a trecut pragul sucursalei ineuane a firmei Omniasig, partener oficial al „Bătrânei Doamne". Directorul agenției, Victor Sverginski s-a declarat onorat să găzduiască asemenea oaspeți, cărora le-a urat multă baftă pentru întrecerile din retur. Și pentru ca dorința acestuia și a noastră, a tuturor, să se îndeplinească, s-au ciocnit câteva pahare, „stinse" cu o gustărică rece.

CĂLIN MNERIE
LEO SFÂRA
Foto: ȘTEFAN MATYAȘ

La Moneasa

ȘAPTE ZILE DE PREGĂTIRE LA MAXIMUM, PENTRU TINERETUL DE LA F.C. UTA

Timp de șapte zile, echipa de tineret a clubului UTA a efectuat pregătirea de iarnă la Moneasa. Sub îndrumarea antrenorilor Viorel Pasc și Ianoș Csordaș, din 18 ianuarie, până în 25 ianuarie, 22 de jucători au tras ca la galere, efectuând câte două și trei antrenamente pe zi, în funcție de vreme.

După cum s-au comportat tinerii de la UTA, la ultimul antrenament, când am asistat și noi, sâmbătă dimineața, ne dăm seama că nu s-a tras chiulul. De altfel, noul ajutor al lui Viorel Pasc, Ianoș Csordaș ne-a declarat: „să știți că la fel s-au comportat la fiecare antrenament. Au făcut tot programul ca la carte. Nu am avut probleme majore în acest cantonament." La rândul său, Viorel Pasc a spus: „am lucrat foarte bine în această săptămână. Avem câțiva jucători care sunt parcă de fier. La condițiile de care au beneficiat, jucătorii au înțeles să răspundă în consecință și s-au pregătit la maximum."

Antrenamentele tehnico-tactice s-au desfășurat pe terenul din localitate, iar delegația UTA-ei dorește să-i mulțumească - pentru acest fapt - primarului din Moneasa,Terentie Condea. Pe cărările de la poalele munților Codru Moma, tineretul UTA-ei și-a testat calitățile fizice, iar pentru forță s-a apelat la aparate specifice.

Cei 22 care au suportat „regimul" timp de o săptămână au fost: Iacob, Mersca, Moca, Geneti, Ardelean, Molnar, Românu, Veltănescu, Stanciu, Rusu, Papavă, Coroban, Omuț, Burlacu, Rus, Păntălie, Bălan, Ștefănuc, Petrean, Clepe, Brădna, Stoia.

Printre remarcați îi numărăm pe Moca, Gemeti, Ardelean, dar și Molnar, Păntălie, Rus și Rusu.

Interesant e faptul că la Moneasa s-au petrecut și câteva evenimente, cantonamentul nefiind fără peripeții. Astfel, joia trecută, la ora 01,00, doi câini lătrau în fața hotelului „Moneasa", iar antrenorul Csordaș, în criză de idei, l-a sfătuit pe Viorel Pasc să facă ceva. Neavând la mână decât pahare ori coji de protocale, acesta a apelat la cârnații aflați chiar în balcon, cu care a aruncat după câini. După o mică bătaie pe

Tineretul UTA-ei, la muncă, fugind spre prima echipă, așadar spre Divizia A...

pradă, patrupedele au plecat departe, pentru a împărți hrana, iar liniștea s-a reinstaurat, pentru ca jucătorii să doarmă liniștiți.

Mai apoi, același Viorel Pasc a tot căutat prin Moneasa un copil care să fie apt de performanță, dar să aibă o înălțime corespunzătoare conform ultimelor cerințe. Nea' Vio a căutat și a tot căutat, până l-a găsit pe Ovidiu Grozav. Un băiat, de fapt, un vlăjgan, de 1,90 metri, născut în anul 1989. După informațiile noastre, acesta ar putea ajunge la grupa antrenată de Florin Voinea.

Rămas în urmă la o alergare, Papavă s-a speriat de moarte - la un moment dat - când a văzut în pădure - zicea el - un urs. Dar, s-a liniștit după câteva zeci de secunde de blocaj, observând că presupusul urs era doar un câine, care în ciuda faptului că era masiv, nu era fioros, ci mai degrabă inofensiv.

Delegația UTA-ei, prezentă la Moneasa, a dorit să mulțumească clubului pentru condițiile oferite, dar și celor de la hotel „Moneasa", pentru că s-au ocupat de formația de tineret, la fel ca și de echipa mare, dacă ar fi fost acolo.

LEO SFÂRA

NUNWEILLER A PRIMIT MAȘINĂ DE LA OMNIASIG

Partenerul oficial al clubului UTA, Societatea de Asigurări Omniasig a renunțat la una dintre mașinile de serviciu în favoarea noului antrenor al „alb-roșilor", Radu Nunweiller. Cel puțin până în vară, „elvețianul" va avea la dispoziție zi și noapte un autoturism de culoare albă, Daewoo Espero, cu însemnele Omniasig.

C. M.

Ieri, în meci amical

F. C. UTA (tineret) - A. C. UNIVERSITATEA ARAD: 0-5 (0-2)

Ieri dimineață, terenul „Fulgerul" din cartierul Șega a găzduit un meci amical între tineretul UTA-ei și divizionara „C" Arad.

Elevii lui Marcel Coraș și Mihai Jivan s-au impus cu categoricul scor de 5-0 (2-0) (au înscris Pavel (2) și C. Roșca (3) - surclasându-și adversarii la toate capitolele.

Au evoluat - UTA: Iacob-Molnar, Ardelean, Românu, Rusu, Coroban, Stanciu, Bălan, Rus, Geneti (venit de la Rocar București), Stoia (Gaz Metan Mediaș). **ACU:** Sinesan-Lung, Stupar, Bogojel, Folea, Bolos, Varga, Aslău, Băgu, Pavel, C. Roșca. În repriza secundă tehnicienii celor două echipe: Viorel Pasc și Marcel Coraș au rulat toți jucătorii pe care i-au avut la dispoziție.

R. ROMANESCU

La Valea lui Liman

FIECARE ZI E O PROVOCARE PENTRU WEST PETROM ARAD

La 200 de km de Arad, undeva la granița între județul Timiș și Hunedoara, există un paradis al PETROM. Micuța localitate - Valea lui Liman - este mărginită de Munții Poiana Ruscă și traversată de apele cristaline și repezi ale izvorului râului Bega. Specialiștii - în urma unor măsurători - spun că aerul din stațiunea Valea lui Liman (700 m) este echivalent cu cel de la cota 1400 m de la Sinaia. În acest decor feeric, în perioada 20 ianuarie - 1 februarie se pregătesc jucătorii divizionarei C, West Petrom Arad.

Pentru a lua pulsul pregătirilor am descins la Valea lui Liman, unde am aflat că fiecare zi e o nouă provocare pentru componenții celei mai tinere echipe divizionare din țară...

În 12 zile, 200 km/jucător

Delegația „petrolistă" numără 30 de persoane. Sunt 24 de jucători: Bonta și Potoreț - portari; Cioară, Purda, Sighete, Iova, Bilia, Roșu, Streangă, Șerb, C. Melnic, Strecicov, Ponta, R. Tisza, Ciortan, Anca, Nădăban, Solomon, Sas, Gafița, V. Fritea, Gligor, Ancău și V. Moț. Ei sunt conduși de antrenorii: Francisc Tisza - principal; Marcel Câmpian, Petre Sucigan și Alexandru Țamboi - secunzi, Bujor Dronca - maseur. Pe post de supervizor îl găsim pe Vasile Rad - președintele clubului.

Una din „bucățile" de 5000 m a început...

Despre condițiile avute la Valea lui Liman ne-a vorbit exigentul Feri Tisza: **„Condițiile de cazare și masă sunt foarte bune. La capitolul recuperare stăm mai prost. Am improvizat un mini-bazin, în care intră 7-8 jucători și ne descurcăm. Oricum, față de anul trecut e mai bine. Într-un cantonament pregătirea e 50%, iar refacerea la fel".**

În spațiile libere de pe holurile hotelului s-a încropit o sală de forță, unde se lucrează zilnic. Pentru munca de-afară, există un teren de fotbal și trasee variate de alergare, pentru că în această perioadă se pune un accent deosebit pe acumulări. Puse cap la cap, distanțele parcurse de jucători în cele 12 zile de cantonament, se ajunge la 200 km/jucător.

„Doi jucători care au venit din vacanță cu mici accidentări (Nădăban și Strecicov - ultimul a și părăsit cantonamentul la jumătatea sa) au intrat mai târziu în program. Ceilalți sunt integraliști, nu se plâng de nimic, sunt în parametrii fiziologici corespunzători pentru această perioadă de pregătire", ne-a „povestit" nea' Feri .

Program „ucigător"

Iată cum arată o zi de cantonament cu trei antrenamente: ora 7,30 - deșteptarea; ora 7,45 - primul antrenament (alergări de anduranță); ora 8,45 - micul dejun; ora 10,00 - lecție teoretică; ora 10,30 - antrenamentul II (pe terenul de fotbal, cu caracter complex); ora 13,30 - prânzul; ora 14,00 - 16,00 odihnă; ora 16,15 - antrenamentul III (alergări și forță); ora 18,30 - refacere (baie și masaj); ora 20,00 - cina; ora 22 - stingerea.

În ziua cu două antrenamente, primul e cu caracter fizic, iar cel de după-amiază pe terenul de fotbal. Doar duminică băieții au fost „cruțați" de antrenor, având programat un singur antrenament.

Cu nea' Feri, despre secunzi și noii veniți

„Secunzii îmi sunt de mare ajutor în organizarea antrenamentelor, pentru că putem lucra pe mai multe grupe", ne-a spus Tisza.

Interesant este că, „Ricco" Câmpian va susține în acest an examenul pentru a deveni antrenor, iar nota o va lua pe baza unui referat legat de pregătirea globală. „Principalul" Tisza a vorbit frumos despre Câmpian: **„Ricco și-a arătat «colții» și la Șiria, unde a avut rezultate. Pe lângă că e talentat, are și dorință. Dacă va continua așa și cu puțină susținere, poate deveni un antrenor bun".**

Noii veniți se încadrează bine în program. **„Streangă este un talent veritabil, de fapt el a și confirmat la Poli Timișoara, unde a jucat la doar 17 ani. Este un stângaci de viitor. L-aș compara cu Belodedici. Cu Purda și Ciortan am mai lucrat și știu că pot face față cerințelor.**

Pe Franyov îl aștept la echipă și îi voi face un program individual pentru a recupera pregătirea pierdută. Să nu-l uităm nici pe Vezan, care se află în plin proces de recuperare, după operația suferită la genunchi și care va reveni pe gazon abia prin luna august", a spus antrenorul „petrolist".

În privința posturilor deficitare, ar mai fi nevoie de doi mijlocași laterali.

„Alpinistul" Țamboi...

În ziua a doua a cantonamentului, la antrenamentul bazat pe alergări, trebuind să-i urmărească pe băieți, undeva, sus în munți, „secundul" Țamboi n-a putut face față ritmului impus de băieți. Pentru a fi sigur că nu „fură" din traseu „olteanul" a găsit soluția. S-a cățărat într-un pom de unde striga în gura mare: **„vă văd. Până la capăt. Hai, nu furați".**

... și „topograful" Sucigan

Responsabil cu măsuratul traseelor a fost secundul Petre Sucigan. Mai în glumă, mai în serios, directorul Ioan Lazăr, i-a spus specialistului în măsurători, că la Sâmbăteni e problemă cu împărțitul pământului și că lumea îl așteaptă pe „topograful" Sucigan cu brațele deschise. Bine că n-a fost confundat de localnici cu un topograf adevărat, că mai lua Petre al nostru și de bătută, după circul de prin acele locuri cu împărțeala pământului.

„M-a apucat mila"

Președintele clubului, Vasile Rad este alături de băieți în cantonamentul de la Valea lui Liman. Omul e ca și-n vacanță. Mai coboară în sat după miere ori mai dă o fugă la Făget după medicamente, în rest program de voie.

„Totul decurge normal. Când i-am văzut pe băieți a treia zi, cum arătau, m-a apucat mila. Dar sper ca toate acestea să fie de bun augur în perspectiva returului. Degeaba ne pregătim aici dacă nu vom ști să ne păstrăm forma fizică la care vrea să-i aducă Feri Tisza. Ne așteaptă un retur, infinit mai greu decât prima parte a campionatului", ne-a declarat „boss-ul" echipei West Petrom.

Feri Tisza nu se desparte de tăblița cu „scheme". Nici în cantonament...

DANIEL SCRIDON

Promisiune

WEST PETROM VA FI AFILIATĂ LA LIGA ASOCIAȚIILOR SPORTIVE DIN PETROM

La Valea lui Liman a fost prezent la sfârșitul săptămânii trecute și dl. Aurel Ancău - liderul de sindicat, pe partea de vest, din PETROM.

Acesta a promis că se va implica mai mult în viața echipei de fotbal West Petrom Arad. Primul pas va fi afilierea clubului la Liga Asociațiilor Sportive din Petrom, cu sediul la Ploiești. Pentru aceasta, dl. Ancău a cerut un dosar cu actele juridice ale clubului. West Petrom Arad ar fi singura echipă de fotbal afiliată la această Ligă din Petrom.

„O să ne preocupăm mai mult pentru a le da mai mulți bani. Dacă echipa va promova în Divizia B, va intra într-o sferă de interes mult mai mare. Depinde și de modul cum se vor consolida ca și club. Oricum, din partea Sindicatului din PETROM au și vor avea un sprijin consistent", ne-a asigurat dl. Ancău.

D. SCRIDON

Cu noutățile Plisca, Militaru și Socaciu

F.C. TRICOTAJE INEU A DEMARAT PREGĂTIREA CENTRALIZATĂ

Nici nu a apucat să-și tragă sufletul după efortul depus în „amicalul" cu F. C. UTA, că fotbaliștii de la Tricotaje Ineu au și fost urcați în autocarul ce avea să-i ducă în stațiunea Moneasa pentru stagiul de pregătire centralizat. Vor urma 11 zile deloc ușoare pentru ineuani, care vor avea de tras serios pentru ca reluarea campionatului să îi găsească în cea mai bună formă sportivă. De acum numai de ei depinde ce drum va apuca F. C. Tricotaje Ineu, căci conducerea s-a achitat încă o dată cu brio de sarcini.

Într-un timp record, directorul Paul Fluieraș și „executorul" Cornel Gaie i-au oferit antrenorului Cigan jucătorii care-i lipseau pentru o „garnitură" de promovare. Cel mai important transfer este al ex „textilistului" **Marius Plisca**, ultima oară la Minaur Zlatna. Tot la mijlocul terenului, dar pe bandă, F. C. Tricotaje s-a întărit cu un fotbalist „vânat" și de alte cluburi arădene, **Andrei Militaru**. În compartimentul defensiv a apărut masivul **Socaciu**, jucător ce a trecut și pe la F. C. Bihor și Kocsis, revenit la echipă după o experiență în campionatul maghiar.

Și tot o realizare a boșilor ineuani poate fi considerată păstrarea intactă a lotului câștigător din tur și anume: **Irimia, Dulhaz, Balint** - portari, **Cristea, Halasz, Rus, Jurcă, Bunaciu, Laza, Georgiu, Goldiș, Abrudean, Iambor, Mițiți, Luca, Pantea, Mangu** - jucători de câmp. Toți aceștia vor avea în program două antrenamente zilnic. Cel de dimineață are un caracter fizic, pentru ca după-amiaza, jucătorii să mai vadă și balonul pe terenul din Moneasa.

Delegația Tricotajelor va fi cantonată la „hotelul" Moneasa până pe 5 februarie, pentru ca în ziua următoare să dispute un joc de verificare împotriva echipei F. C. Bihor, la Ineu.

CĂLIN MNERIE

DE IERI, A. C. UNIVERSITATEA SE AFLĂ ÎN CANTONAMENT

Stațiunea Moneasa este, timp de două săptămâni, gazda divizionarei „C" Atletic Club Universitatea Arad. Ieri, în jurul orei 17,00, „studenții", în frunte cu tehnicienii Marcel Coraș și Mihai Jivan s-au „îmbarcat" în autocarul clubului, cu destinația Moneasa.

Din lotul „universitarilor" fac parte: Sinescu, Zaharia (portari), Lung, Stupar, Bogojel, Folea, Boloș, Varga, Aslău, Bâgu, Pavel, Ciprian Roșca, Sebastian Roșca, Pocean, Oprean, Almășan, Balint, Ștefăligă, C. Vizitiu, Iancu, Turcaș, Adolf, Haș, Vlad (jucători de câmp). Deocamdată, Călin Mariș nu va efectua deplasarea, urmând a-și rezolva problemele cu F. C. Bihor. Noutățile sunt nume „grele" - Stupar, Balint, Bogojel sau Almășan fiind jucători care nu mai au nevoie de prezentare pentru iubitorii fotbalului arădean.

Vom reveni cu amănunte din cantonamentul „studenților", în numerele viitoare ale ziarului nostru.

RADU ROMANESCU

ASTĂZI, U.A.V. TELECOM ARAD PLEACĂ LA VAȚA

În continuarea pregătirilor pentru retur, telefoniștii" arădeni vor efectua un stagiu centralizat la Vața, în perioada 27 ianuarie - 4 februarie.

Sub comanda antrenorului-jucător Marius Grad, tânăra divizionară C cu nume nou: **U.A.V. Telecom Arad** va încerca să acumuleze cât mai mult, cu gândul la o evoluție superioară în partea a doua a campionatului.

„O să avem opt zile pline de pregătire. Sper ca băieții să răspundă așa cum trebuie exigențelor unui regim de cantonament. Voi încerca să fiu mai tolerant cu juniorii, pentru a nu-i pune «în cap». Sper să prindem și puțină zăpadă", ne-a declarat Marius Grad.

21 de jucători vor pleca astăzi spre tradiționalul loc de cantonament al grupării „telefoniste", după cum urmează: Cohan, Sabău-portari; Barna, Arman, Oprescu, Szillyer, Ardelean, Toma, Szellelky, Vuin, Savin, Gligor, Barna jr, Cati, Teacă, Jula, Lobonț, Heteș, Trif, Oneț și Grad.

Pe drumul de întoarcere spre casă, pe 4 februarie, UAV Telecom se va opri la Pâncota, pentru un „amical" cu divizionara D, Șoimii, din localitate.

D. SCRIDON

ALEGERI, LA C.S. „ȘOIMII" LIPOVA

Clubul Sportiv „Șoimii" Lipova începe anul 2003 cu o nouă structură de conducere. Iubitorii de sport din oraș s-au întâlnit în sala mare a Primăriei, unde au făcut o pertinentă analiză a evoluției și rezultatelor sportului lipovean în perioada de după revoluție, apreciind-o ca nesatisfăcătoare în cea mai mare parte. Cu unele notabile excepții, cum sunt titlul național școlar obținut de echipa de volei feminin sau locurile fruntașe ale arcașilor și karatiștilor la diferite competiții, sportul lipovean a decăzut an de an, atât la nivel de masă cât și la nivel de performanță.

Prin vot deschis, a fost aleasă o nouă conducere a clubului: președinte Viorel Popina, vicepreședinți (și responsabili de secții): Mircea Dumitru (fotbal); Cornel Misleanu (volei); Ovidiu Stoica (tir cu arcul), Dan Popa (arte marțiale, aerobic); secretar: Vasile Flueraș; trezorier: Anton Matrescu. Responsabil resort imagine și relații cu mass-media: Dorin Ocneriu. Din colectivul de conducere mai fac parte încă 11 membri, personalități ale orașului, cu dragoste de sport și dorința de a ajuta dezinteresat activitatea sportivă.

Mulțumind celor prezenți pentru încrederea acordată, noul președinte a prezentat pe scurt orientările de perspectivă ale C. S. Șoimii Lipova: atragerea a cât mai multor tineri spre sport, amenajarea unei baze polisportive moderne și funcționale, atragerea de sponsori permanenți și ocazionali, o strictă gestionare a fondurilor și o echitabilă repartizare a acestora funcție de necesitățile, dar și de performanțele secțiilor, înființarea de noi secții sportive în cadrul clubului pentru readucerea Lipovei în circuitul sportiv județean și național.

Sunt promisiuni ferme de la Guvern că la Lipova se va construi o sală de sport modernă. În spațiul fostei cazarme există un bazin care poate fi reamenajat pentru înot. La Cuveșdia este preconizată amenajarea unei piste pentru sporturile cu motor. Dealurile Mănăstirii și Șoimoșului oferă condiții propice zborurilor cu parapanta și deltaplanul precum și sporturilor de iarnă. Pe Mureș se pot practica sporturi cu vâsle. Iată doar câteva premise care pot face din al doilea oraș al județului un centru sportiv și turistic de renume!

DORIN OCNERIU

CAMPIONATUL JUDEȚEAN PROMOȚIE - ÎNTRE TUR ȘI RETUR

Seria A

CNM LIVADA ARE O „FOAME" NEBUNĂ DE PROMOVARE

Nu multe sunt grupările din ultimul eșalon județean care se pot lăuda cu o structură organizatorică atât de bine pusă la punct și o echipă ce vede o singură finalitate a acestui sezon: promovarea. Nou înființată, CNM Livada este o pasăre rară a acestor vremuri vitregi pentru fotbalul românesc și - implicit - cel județean și de aceea merită să-i acordăm o atenție sporită. Deocamdată meritele clubului din Livada se opresc la distincția de campioană de toamnă în Seria A a „Promoției", după un parcurs aproape fără greșeală, ale cărui secrete vom încerca să le aflăm în rândurile ce urmează...

În primul rând lotul de jucători este foarte tânăr, cu o medie de vârstă de 22 de ani. El nu conține nume sonore, dar e „contaminat" cu o omogenitate de speriat la acest nivel. Aceasta s-a putut dobândi numai printr-o pregătire atentă, gândită de antrenorul Ioan Tărșan, care știe cât poate cere de la cei 19 elevi ai săi: **Căriman, Gligor** - portari, **Pasăre, Duma, Călean, I. Balog, Bolcaș, A. Balog, M. Jula, O. Jula, Tudor, Domin, Popa, Avram, Bradea, Merca, Tomodan, Argintaru și Resiga** - jucători de câmp. Dintre aceștia, Alexandru Balog și Ovidiu Jula dau o mână de ajutor și la desfășurarea antrenamentelor, ca „secunzi". Golgeterul echipei este Ciprian Tomodan, cu 8 reușite, fiind urmat îndeaproape de Merca (7 goluri) și Popa (7 goluri).

Acest grup unit a strâns în jurul lui staff la fel de legat și dispus să facă orice eforturi pentru bunul mers al echipei. Președintele Gheorghe Urzicaru, primarul din Livada, este baza „piramidei" pentru vicepreședinții Teodor Bulzan și Gheorghe Drăgan care au și ei un rol extrem de important în angrenajul grupării.

Pregătirea pentru returul de campionat a început pentru CNM Livada, chiar în weekendul recent încheiat. Din păcate, până la reluarea ostilităților, echipa se va despărți de două „piese" de bază: Pasăre și Bradea, ambii urmând să îmbrace uniforma militară. Însă ca un club care se respectă, CNM va acoperi imediat golurile lăsate de cei doi prin cooptarea jucătorilor Ciprian Sechel și Vasile Silion. Dacă în acest sezon „alb-albaștrii" nici nu concep să rateze promovarea, pentru campionatul următor se întrevede un obiectiv la fel de îndrăzneț. Baza sportivă de la Sânleani - locul unde-și dispută cei de la Livada jocurile de pe teren propriu - seriozitatea și profesionalismul ce domnesc în sânul grupării ne fac să credem că o ascensiune de acest fel este posibilă în cazul clubului CNM Livada.

CĂLIN MNERIE

PROTAGONISTELE - „SUB LUPĂ"

VOINȚA MUNAR este de temut pe teren propriu, unde marchează o mulțime de goluri, reușind printre altele și scorul turului: 12-0, cu Lăstarul Miniș. În deplasare, însă, elevii lui Adrian Puleac sunt „mielușei", plusul din dreptul adevărului venind în urma unor succese la „masa verde". Credem că nu greșim când spunem că Voința a prins o conjunctură bună în tur și probabil va ceda locul de promovare unor echipe mai bune.

INTER ARAD are fără discuție cea mai tânără garnitură din fotbalul județean. Tehnicianul Dorin Peii are sub comandă doar jucători de 17 ani, pe care i-a pregătit ani buni de zile la școala de fotbal a lui Helmuth Duckadam, iar acum i-a aruncat în lupta cu seniorii, în ultimul eșalon județean. Deocamdată, copiii s-au descurcat bine în prima parte a sezonului și par a reprezenta a doua forță a seriei, după CNM Livada.

MĂNĂȘTUREANA MĂNĂȘTUR poate fi considerată o semi-decepție, dacă ne aducem aminte că sezonul trecut a fost foarte aproape de promovare. Nu este exclus - însă - ca la primăvară, trupa lui Petru Dermengin să-și spele păcatele din tur și să bată din nou la ușa „Onoarei". Lotul de jucători și condițiile pe care le oferă chiar îi permite acest lucru.

FORTUNA CRUCENI a avut la un moment dat o serie de cinci victorii consecutive, care o recomanda pentru un loc pe podium. A urmat înfrângerea de pe teren propriu în compania liderului și băieții lui Ștefan Morek s-au mai descurajat cunoscând gustul succesului de abia după patru etape. Important pentru Fortuna a rămas succesul (3-1) din derby-ul cu Atletic, știut fiind faptul că amândouă echipele evoluează pe terenul din Șagu.

ATLETICO ARAD este un club specializat pe activitatea copiilor și juniorilor, iar aventura din „Promoție" reprezintă pentru oamenii din jurul noii grupări un prilej de mișcare la sfârșitul săptămânii. Echipa este construită în jurul lui Vivi Erdei, care și-a luat alături câțiva prieteni: Sulincean, Sculici, Meszar sau fostul poloist, Attila Brosovszki.

A.S. FÂNTÂNELE a început destul de bine campionatul, dar „virusul" delăsării pare că a cuprins și de această dată formația lui Mircea Dumbravă. Nu putem gândi altfel, când pierzi un meci datorită absenței doctorului de la teren, ca apoi să alergi etape bune după punctele irosite. Cu un plus de seriozitate, clubul prezidat de Florin Muntean s-ar putea bate pentru pozițiile fruntașe.

ATLETIC CLUB ȘAGU a obținut rezultate contradictorii până acum, care nu pot forma o imagine exactă formației pregătite de Gheorghe Cornea. Atletic a fost singura competitoare din serie ce a luat toate punctele din confruntarea cu liderul, dar în același timp s-a și lăsat surprinsă de inofensiva Banatul Căpâlnaș, chiar în propriul fief. Cert este că, dacă președintele Viorel Lungu va pune și pe pe mai departe aceeași pasiune, echipa din Șagu are toate șansele să devină competitivă pentru „Onoare".

BANATUL CÂPÂLNAȘ. După cum a început și acest campionat, teamul de pe Valea Mureșului a lăsat impresia că nu poate scăpa de complexul „cenușăresei". Oarecum miraculos, „soldățeii" lui Irinel Ștoc au obținut două succese externe care i-au îndepărtat pe moment de ultimul loc al ierarhiei.

LĂSTARUL MINIȘ încasează nepermis de multe goluri și demonstrează că ține cu greu pasul „trenului" din „Promoție". Fără pregătire e și dificil să se întâmple altfel. Poate, minișenii se vor mai trezi în retur, așa cum au făcut-o în toamnă pe linia de sosire, când A.C. Șagu și A.S. Fântânele au plecat învinse din „Podgorie".

GLORIA SECUSIGIU a obținut cele nouă puncte, în urma „ciocnirilor" cu adversari de valoare apropiată. În rest, formația „clanului" Dobândă nu pare capabilă să țină piept combatantelor cu pretenții din serie. Ne-ar mira ca în retur datele problemei să se schimbe spectaculos.

PROTGUARD ARAD a obținut „mizeria" de o victorie în compania celor de la Miniș. În rest, Șerb, Redac sau Potra nu au onorat o întrecere, care i-a condamnat - deocamdată - la ultimul loc. O cauză a parcursului extrem de slab poate fi și neacomodarea cu terenul „FZ", acolo unde „paznicii" au fost „izgoniți" odată ce au demarat lucrările de reamenajare a stadionului „Gloria".

Clasamentul turului

1. CNM Livada	11	9	1	1	34-16	28	(+13)
2. Voința Munar	11	8	0	3	36-16	24	(+6)
3. Inter Arad	11	7	2	2	29-8	23	(+3)
4. Mănăștureana	11	6	1	4	34-20	19	(+1)
5. Fortuna Cruceni	11	6	0	5	23-20	18	0
6. Atletico Arad	11	5	2	4	34-31	17	(-1)
7. A. S. Fântânele	11	5	1	5	28-24	16	(-2)
8. Aletic Club Șagu	11	4	3	4	26-19	15	0
9. Banatul Căpâlnaș	11	3	1	7	26-37	10	(-5)
10. Lăstarul Miniș	11	3	1	7	20-49	10	(-8)
11. Gloria Secusigiu	11	3	0	8	19-34	9	(-6)
12. Protguard Arad	11	1	0	10	14-49	3	(-12)

Seria B

TEXTIL INTERNAȚIONAL GALȘA - UN LIDER AMBIȚIOS

Oarecum surprinzător, prima poziție a Seriei „B" din „Promoție" este ocupată de Textil Internațional Galșa. Spunem surprinzător, deoarece echipa s-a format doar în toamna anului trecut, pornind practic de la zero.

Obiectivul grupării conduse de Pașca Ardelean, cel care a și înființat echipa, este promovarea în „Onoare", un obiectiv care poate fi atins, în condițiile în care la Galșa s-a creat un climat propice pentru acest lucru. Terenul (nefolosit de mult timp pentru meciuri oficiale) a fost îngrădit, au fost amenajate vestiare, iar pe viitor urmează a fi puse la punct și dușuri.

Lotul echipei este format din tineri din Galșa și foști jucători ai mai titratei echipe vecine, Șiriana Șiria: Gheseș, Răzman - portari, Mateș, Suciu, Faur, Novaç, V. Popa, Condrat, Rădac, Șchiop, Ciobanu, Nicola, Lăcătiș, Dămăcuș, S. Popa, Cosma. Antrenorii echipei: Gheorghe Ciobanu și Marcel Lăscuț. Pentru retur, președintele Ardelean ar dori să întărească rândurile clubului, dorindu-i în echipă pe Neag, Paven, Gh. Rădac (toți de la Voința Agrișul Mare), Lăzărescu (Șiriana Șiria) și Zgărdău (Șoimii Tauț).

Textil Internațional Galșa are ca sponsor principal fabrica de confecții cu același nume, patronul italian Tarccizio fiind unul din punctele de sprijin pentru echipă. Alături de acesta, Pașca Ardelean a dorit să le mulțumească, prin intermediul ziarului nostru, sponsorilor I. Morariu, F. Căuceanu, V. Ardelean, cărora li se alătură conducerea firmei Foresteria.

Implicarea Primăriei din Șiria (de care Galșa aparține) nu e nici ea de neglijat, despre primarul Ioan Gurban, un pasionat al fotbalului, conducerea echipei din Galșa având doar cuvinte frumoase: „este un om deosebit, căruia dorim să-i mulțumim pentru tot sprijinul acordat."

Deocamdată, Galșa se află la jumătatea drumului, lupta cu Petrom Nădab fiind ascuțită, dar pe măsură este și ambiția conducătorilor și jucătorilor echipei de pe locul I. Ce va aduce returul, care va fi ierarhia finală sunt întrebări ale căror răspunsuri iubitorii fotbalului din Galșa le-ar dori, fără îndoială, favorabile.

RADU ROMANESCU

„RADIOGRAFIA" ECHIPELOR

Petrom Nădab se află la doar un punct în urma liderului din Galșa. Având cel mai bun atac al seriei „B", cu 36 de goluri înscrise, a doua echipă a Nădabului, condusă de Dimitrie Drăgan, se anunță cea mai puternică rivală a ocupantei primei poziții. De subliniat și faptul că „petroliștii" au câștigat nu mai puțin de trei jocuri la „masa verde".

Victoria Seleuș încheie podiumul, anunțându-se și ea printre candidatele la promovare. Rămâne de văzut în ce măsură tehnicianul Mihai Farcaș va reuși să-și conducă elevii spre „Onoare".

Șoimii Tauț a câștigat toate meciurile disputate pe teren propriu, reușind să se întoarcă de multe ori cu puncte din deplasare. O surpriză plăcută a primei jumătăți a campionatului.

Lastra Moroda, echipa înființată în toamna acestui an a reușit o comportare peste așteptări, clasându-se pe poziția a cincea. La egalitate de puncte cu cei din Tauț, echipa antrenată de Radu Cismașiu este una din revelațiile acestui tur.

Podgoreana Covăsânț, echipa lui Mitru Farcaș rămâne o echipă puternică atunci când evoluează pe teren propriu. Problemele pentru Podgoreana apar atunci când se află în deplasare, trupa din Covăsânț reușind o singură victorie externă.

Highișana Drauț se află la mijlocul clasamentului. După dușul rece încasat în prima etapă (8-0 la Galșa) gruparea condusă de Teodor Cristea și-a revenit pe parcurs, reușind chiar în runda a doua o victorie surprinzătoare asupra „petroliștilor" din Nădab.

Feyenoord Horia. „Olandezii" nu se ridică încă la înălțimea numelui pe care îl poartă. Locul opt în promoție e cam puțin pentru echipa antrenată de Adrian Pașcalău, care ar trebui să-și propună un obiectiv mai îndrăzneț, pentru a se apropia (teoretic, pentru că practic ar fi imposibil) de rezonanța denumirii sale.

Crișul Alb Bârsa ocupă locul nouă, șansele de a visa la mai sus în viitor fiind reduse, fotbalul în Bârsa rămânând doar la capitolul plăcerii. Cu toate acestea, Crișul le-a făcut viața mai grea celor din Nădab, reușind să-i învingă cu 4-3 în etapa a șaptea, ajutând, indirect, liderul din Galșa.

SiniElectric Zărand a reușit să-și treacă în dreptul rezultatelor de egalitate cifra 0. Pare destul de dificil pentru Ioan Borz (omul care le face pe toate la echipă) să facă performanțe de unul singur.

Viitorul Șomoșcheș nu a reușit decât două victorii, cu una mai mult decât „lanterna roșie", iar returul nu pare să aducă mari schimbări în bine la Șomoșcheș.

Vulturul Chereluș încheie seria „B" din „Promoție". Cu doar o singură victorie (având în același timp și cel mai slab atac cu șapte goluri înscrise) nu poate spera la vremuri mai bune.

RADU ROMANESCU

Clasamentul turului

1. Textil Internațional Galșa	11	8	2	1	31-9	26	(+11)
2. Petrom Nădab	11	8	1	2	36-15	25	(+7)
3. Victoria Seleuș	11	7	1	3	28-14	22	(+7)
4. Șoimii Tauț	11	6	2	3	33-22	20	(+5)
5. Lastra Moroda	11	6	2	3	30-22	20	(+2)
6. Podgoreana Covăsânț	11	5	1	5	17-25	16	(-2)
7. Highișana Drauț	11	5	1	4	26-35	16	(+1)
8. Feyenoord Horia	11	4	2	5	22-26	14	(-4)
9. Crișul Alb Bârsa	11	3	1	7	19-27	10	(-8)
10. SINI Electric Zărand	11	3	0	8	20-21	9	(-6)
11.Viitorul Șomoșcheș	11	2	0	9	16-37	6	(-3)
12. Vulturii Chereluș	11	1	1	9	7-36	4	(-14)

Invitatul nostru

„B.C. ICIM ARAD ARE UN AVANTAJ NU ATÂT PRIN VALOARE CÂT PRIN NUME"

● *consideră Dan Moraru, antrenorul vicecampioanei țării*

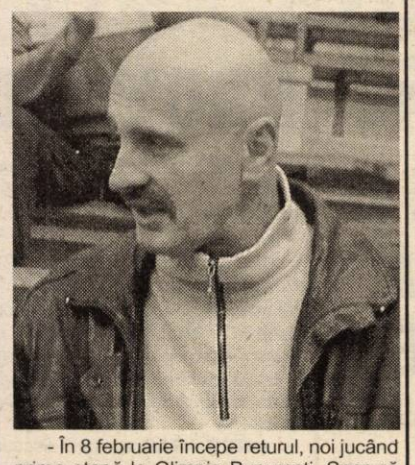

Peste câteva zile își intră în drepturi și baschetul feminin. La Târgoviște se va desfășura, spre sfârșitul săptămânii, cel de-al doilea turneu în sală. Câteva vorbe despre perioada petrecută în cantonament, despre partea a II-a a campionatului diviziei A ne va spune, în rândurile ce urmează, antrenorul B.C. ICIM Arad - Dan Moraru.

- D-le Moraru nu de mult ați revenit de la Băile Felix. Vă rugăm să trageți o concluzie la cele nouă zile de cantonament.

- A fost o perioadă foarte utilă, totul a decurs așa cum ne-am dorit. Dimineața am avut programate antrenamentele în aer liber pentru pregătirea fizică specială, bazată pe sprinturi și alergări în regim de rezistență cu schimbări de ritm. Apoi, în fiecare după-masă, am avut poziție la Sala Sporturilor din Oradea. Păcat că nu am avut cu cine juca, pentru că oricâte antrenamente ai face, lipsurile se văd doar la meciuri.

- Sunteți mulțumit de felul în care fetele s-au achitat de sarcinile avute?

- Da, au răspuns favorabil la solicitări. Au fost și -15 grade afară și ne-am pregătit, important fiind că nu am avut probleme de sănătate. Cu noi a fost și Adela Perdei pentru a se adapta la cerințele primei divizii. Din vară intenționăm să o aducem la ICIM și trebuie să vă spun un lucru: la ora actuală valoarea campionatului de juniori a scăzut foarte mult. Adela este, la nivelul jucătoarelor născute 1985, printre primele trei conducătoare de joc din țară, dar să ne întoarcem în urmă cu zece ani și să facem o comparație.

- În 30 ianuarie începe turneul de la Târgoviște. Ce obiectiv are B.C. ICIM?

- Ne dorim două victorii. La cel desfășurat la Cluj am dat-o în bară, dar acum avem patru meciuri: cu Dej, CET Govora, „U" Cluj și Livas.

- Pe ce vă bazați când afirmați că doriți două succese?

- Dintre cele patru echipe pe care le vom întâlni, Dejul și Govora sunt apropiate de noi, le putem învinge. ICIM are un avantaj nu atât prin valoare cât prin nume. Handicapul echipei mele este că fetele nu au jucat împreună nici un campionat și sunt tinere, multe fără experiență.

- Pe Cristina Matei de când se va putea conta?

- Cristina, prin accidentarea de la picior, a fost o pierdere mare pentru echipă. Nădăjduim că în 2-3 săptămâni își va putea relua pregătirile la intensitate maximă.

- Ați constatat o creștere de formă a jucătoarelor?

- Avem un plus la îmbunătățirea capacității de efort. Fetele rezistă mai bine la antrenamentele mai grele, dar încă nu au făcut saltul calitativ privind apărarea individuală.

- Cum vedeți partea a doua a acestei stagiuni competiționale?

- În 8 februarie începe returul, noi jucând prima etapă la Olimpia București. Sper să fie mai ridicat din punct de vedere valoric, dar în clasament mai sus de locul cinci nu o să putem ajunge. Spun acest lucru deoarece campionatul e împărțit în două grupe: prima unde sunt cele patru formații, Livas, Rapid, Cluj și Sportul, echipe cu experiență, iar celelalte patru le formăm noi care am mai rămas. Vrem nu vrem, facem parte din cea de-a doua categorie.

- Ce așteptați de la jucătoare?

- Mai multă concentrare și participare conștientă din punct de vedere psihic. Nu sunt obișnuite să participe intelectual la ceea ce fac. Ele doresc să joace mai bine, o fac cu ambiție - s-a văzut în câteva rânduri - dar fluctuațiile de formă sunt, acum, inevitabile. Din păcate, unele bat pasul pe loc.

- D-le Moraru, vă mulțumim.

A consemnat
ADELA CIOLOCOI

Tenis

S. WILLIAMS ȘI A. AGASSI AU TRIUMFAT LA AUSTRALIAN OPEN

A luat sfârșit, ieri, turneul de tenis de la Melbourne, primul de Grand Slam al anului. Australian Open a fost câștigat, atât la feminin cât și la masculin, de americani.

Astfel, în turneul rezervat fetelor, finala a fost o afacere în familie. Față în față s-au aflat surorile Williams. Mult mai concentrată Serena a învins-o pe Venus, în trei seturi: 7-6, 3-6, 6-4.

La bărbați, André Agassi a trecut de germanul Rainer Schuttler, tot în trei seturi, însă net, fără probleme: 6-2, 6-2, 6-1.

De menționat că în anul 2002, singurul turneu de Grand Slam care îi lipsea Serenei Williams a fost cel de la Melbourne, iar André Agassi a câștigat pentru a patra oară la Australian Open.

La juniori, românul Florin Mergea (cap de serie nr. 6) a pierdut finala, în două seturi, 4-6, 4-6, în fața principalului favorit, cipriotul Marko Baghdalis. În proba de dublu, cuplul român Horia Tecău-Florin Mergea (cap de serie nr. 1) a pierdut, tot în ultimul act, în fața perechii americane Scott Oudsema-Phillip Simmonds, cu 4-6, 4-6.

LEO SFÂRA

Baschet masculin

ISRAEL-ROMÂNIA 91-63

Într-un meci disputat la Tel Aviv, în cadrul preliminariilor Campionatului European de baschet masculin: Israel-România 91-63. Din „naționala" țării noastre au făcut parte trei jucători legitimați la West Petrom Arad: Cătălin Burlacu, Flavius Lăpuște și Levente Szijarto, fiecare înscriind cinci puncte. În urma acestui rezultat, România se menține în seriile de calificare pentru turneul final al „europenelor", ocupând locul al 4-lea.

În derby-ul grupei B, Spania-Grecia 94-91 (ambele formații au obținut, în prealabil, calificarea pentru competiția continentală, organizată în Suedia).

A. HĂRȚĂU

Gigi Becali va fi acționar majoritar la Steaua București

Gigi Becali a anunțat, vineri, la finalul ședinței Adunării Generale a AFC Steaua, că va fi acționarul majoritar al noii Societăți Comerciale Sportive Steaua București S.A.

"A fost una dintre cele mai grele zile din viața mea. A fost o ședință furtunoasă din punct de vedere al desfășurării, nu din punctul de vedere al votului. Șaptezeci și patru din 77 de membri prezenți au votat pentru ca eu să devin acționar majoritar. Eu, Gigi Becali, voi avea 51 la sută și renunț la toate drepturile asupra jucătorilor, pe care le voi cesiona noii societăți comerciale. Victor Pițurcă, în schimbul sumei de 400.000 de dolari pe care o avea de primit, va avea patru la sută din acțiuni. Nepotul meu, Lucian Becali, va avea trei la sută în schimbul sumei de 300.000 de dolari pe care a dat-o pentru plata salariilor jucătorilor. Viorel Păunescu va avea șase la sută, iar la 36 la sută dintre acțiuni va avea AFC Steaua", a spus Becali, vicepreședinte și principal finanțator al AFC Steaua.

Principalul finanțator al AFC Steaua a menționat că în favoarea lui a votat și Păunescu. "Cu Viorel Păunescu nu am nimic. A fost de acord cu totul. A votat pentru mine și a fost o surpriză plăcută pentru că nu mă așteptam să fie chiar așa de cooperant. Eu voi fi președintele noii societăți comerciale", a spus Becali.

Gigi Becali a precizat că va contribui la capitalul social de plecare al noii societăți cu suma de 500.000 de dolari, adăugînd că drept de semnătură va avea după ce societatea va fi înregistrată la Registrul Comerțului. "În urma acestei Adunări Generale nu am repurtat o victorie, pentru că mi se pare normal să fiu acționar majoritar. Au fost trei ani în care mi-au luat banii. Acum voi veni și cu 500.000 de dolari pe care îi voi da ca aport la capitalul social al noii societăți. Drept de semnătură voi avea abia după ce noua societate va fi înregistrată la Registrul Comerțului", a spus Becali.

Gigi Becali a precizat că va convoca o Adunare Generală pentru a cere dizolvarea Consiliului Director, în cazul în care acesta nu va pune în aplicare decizia luată în ședința de vineri. "În perioada următoare se vor face demersurile pentru alcătuirea actului constitutiv al societății comerciale. Sunt mulțumit 90 la sută, pentru că în mod sigur vor mai fi probleme. Vor mai fi lupte în Consiliul Director, în care nu am încredere și care va încerca să tergiverseze lucrurile. Dacă nu se va pune în aplicare decizia luată în această seară, voi convoca o nouă Adunare Generală în care voi cere dizolvarea Consiliului Director", a spus Becali.

Nici un rugbist arădean nu a fost reținut în lotul național

După trei săptămâni de teste, în regim de cantonament la București, antrenorul naționalei României de rugby, Bernard Charreyre a ales lotul de jucători cu care va aborda Cupa Mondială din acest an. Din păcate, nici un rugbist de la Contor Zenner CSU Aurel Vlaicu Arad, din cei patru chemați în probe, nu a reușit să-l convingă pe antrenorul francez și deocamdată nu vor semna contracte de profesioniști cu Federația. Țincu, Ioaneș, Răileanu și Floroiu mai trebuie să aștepte o nouă selecție și testare până vor intra în circuitul „tricolorilor".

C. M.

ULTIMUL TEST

● *Astăzi, Elba Petrom Timișoara-West Petrom Arad*

În orașul de pe Bega, astăzi, cu începere de la ora 18,30, campioana de baschet masculin a României, West Petrom Arad, dispută ultimul joc-test înaintea începerii returului campionatului, în compania grupării locale, divizionara A, Elba Petrom Timișoara. Runda inaugurală a returului va opune echipei arădene pe CSU Sibiu, sâmbătă, 1 februarie, în deplasare.

A. H.

În C.N. de junioare I

B.C. ICIM LPS CSȘ ARAD OCUPĂ POZIȚIA A III-A

La Sala Sporturilor a avut loc, la sfârșitul săptămânii, un turneu de baschet feminin contând pentru Campionatul Național de junioare I. Înainte de acesta, în clasament pe prima poziție se afla formația din Satu Mare - 3 victorii, urmată de Timișoara - 2 victorii, iar B.C. ICIM LPS CSȘ Arad ocupa ultimul loc cu nici un succes, după Oradea (o victorie).

Rezultatele înregistrate în cele două zile de întreceri sunt: CSȘ Timișoara - Liceul „Mihai Eminescu" Oradea 51-43; B.C. ICIM Arad - Satu Mare 51-40. Cele mai multe puncte pentru formația arădeană au fost reușite de Moiseev 23 și Popovici 10; CSȘ Timișoara-CSȘ Satu Mare 60-47; B.C. ICIM Arad-Liceul „Mihai Eminescu" Oradea 66-43. Din echipa gazdă cele mai prolifice jucătoare au fost Moiseev 21, Ungureanu 11, Popovici 8; CSȘ Satu Mare-Liceul „Mihai Eminescu" Oradea 39-67.

Cea mai interesantă partidă a fost cea care a opus formațiile Timișoarei și Aradului. Un duel între jucătoare de la echipa mare a B.C. ICIM, care evoluează pentru cele două echipe: Oana Lateș și Gyongy Contra la echipa de pe Bega, pregătită de directorul tehnic al vicecampioanei țării, Constantin Wünsch, iar la formația pregătită de Anikó Șimăndan se află Anca Popovici și Cristina Moiseev. Urmărite de președintele clubului, **dl. Ioan Faur,** și de fostul manager Petru Eleș. Victoria a revenit oaspetelor, cu 78-62, la capătul unei partide pe care au controlat-o în majoritatea timpului. Și o concluzie: de ambele părți s-a ratat enorm. Pe lista principalelor marcatoare și-au trecut numele: Lateș și Contra câte 12 puncte (de la Timișoara) și Moiseev 21, Popovici 16, Ungureanu 15.

Lotul echipei arădene a avut în componență următoarele baschetbaliste: Sidonia Szel, Timea Zima, Anca Popovici, Lorena Radu, Cristina Bolota, Oana Ungureanu, Ginela Mateș, Cristina Curea, Dana Paul, Cristina Moiseev.

După tur și turneul de la Arad, configurația în clasament se prezintă astfel:

1. Timișoara	6	5	1	404-337	11
2. Satu Mare	6	3	3	281-323	9
3. Arad	6	2	4	333-343	8
4. Oradea	6	2	4	297-306	8

Partea a doua a campionatului se reia în data de 16 februarie.

ADELA CIOLOCOI

Presa italiană: DECESUL LUI GIOVANNI AGNELLI MARCHEAZĂ FINALUL UNEI EPOCI

Presa din Italia a notat, sîmbătă, că decesul lui Giovanni Agnelli, președinte de onoare al concernului auto Fiat și conducător al clubului de fotbal Juventus Torino, marchează sfîrșitul unei epoci, informează AFP.

Toate publicațiile din Italia au avut pe prima pagină a edițiilor de sîmbătă fotografii ale lui Giovanni Agnelli, decedat, vineri, la vîrsta de 81 de ani. În unele fotografii, Agnelli apare zîmbitor, în altele, pe fața lui, se pot vede urme de îngrijorare, ce amintesc de suferința prin care a trecut și de criza pe care a traversat-o imperiul său industrial.

Cotidianul "Stampa", ce aparține familiei Agnelli, nu a avut nici o fotografie sau chenar color și a subliniat că "Italia este în doliu în urma decesului lui Agnelli".

Publicația a dedicat mai multe pagini vieții lui Giovanni Agnelli, "cel mai celebru torinez din istoria Italiei, simbol al industriei italiene".

"Italia îi plînge pe Agnelli", a titrat "La Repubblica", în timp ce cotidianul "Corriere della Sera" a notat că "Italia și-a pierdut «avocatul»". La rîndul său, publicația "Il Messaggero" a scris că "decesul lui Agnelli marchează sfîrșitul unei epoci".

Cotidianul economic "Il Sole 24 Ore" subliniază "golul profund" rămas în urma unui om care a fost "mult mai mult decît un întreprinzător de succes". "Omul Giovanni Agnelli nu poate fi introdus în clasificările obișnuite. Era un rege popular, puternic, dar fără coroană în fragila Republică a Italiei", a menționat "Il Sole 24 Ore".

"Ne va lipsi", a titrat "Gazetta dello Sport", deasupra unei fotografii ce îl reprezintă pe Agnelli în tribuna unui stadion. La rîndul său, "Corriere dello Sport" a notat că "o parte din Italia s-a stins".

Publicația stîngii independente, "Manifesto", a făcut unele critici la adresa grupului Fiat. "Fiat a reprezentat capitalismul familial, dar nu în sensul că a fost bun și afectuos. Era un guvern în umbră, un regim într-un alt regim", a scris "Manifesto", care a adăugat însă că Giovanni Agnelli a fost "simbolul unei epoci, un mare domn pe care urmașii lui probabil că îl vor regreta".

SOCIETATEA COMERCIALĂ „IMAR" S.A. - ARAD,
cu sediul în Arad, Calea Aurel Vlaicu nr. 14, angajează urgent:

- CONFECȚIONERI-CROITORI

Informații suplimentare pot fi obținute de la Serviciul „Organizare-Personal-Informatică" din cadrul S.C. „IMAR" S.A. - Arad, telefon: 236.764; 236.765; 236.766; 236.767 - interior 241.

(3912548)

CORIȘON srl

cu noul sediu din Piața Soarelui
(vis-a-vis de CORAURA)

VĂ OFERĂ:

o gamă largă de accesorii pentru mobilă

și

execută la comandă orice tip de mobilier cu materiale din import

(c.a.)

telefon: 206.232

MAGAZINUL FIRST BIKE
ARAD, str. REVOLUȚIEI nr. 85

Vrei să slăbești?
Vrei să nu te îngrași?
Vrei o sănătate de fier?
Vrei să-ți păstrezi silueta?

ACUM AI OCAZIA

OFERTĂ DE DAI PE SPATE !!!

(2734592)

APARATE FITNESS

O gamă imensă îți punem la dispoziție pentru satisfacerea dorințelor tale

LA PREȚURI INCREDIBIL DE MICI

NU UITA- Tot aici este și lumea bicicletelor tip Mountain Bike, marca "FIRST BIKE"

---

safilar

Importator și distribuitor pentru România al produselor AmbiPur, Kiwi Pratico, Frisbi, Taboo

angajează pentru punctul de lucru ARAD

AGENT DE VÂNZĂRI
pentru județul Arad

CERINȚE:
- experiență relevantă în vânzări
- permis categ. B
- seriozitate, dinamism și perseverență
- prezență agreabilă
- domiciliul stabil Arad

OFERIM:
- salariu motivant+bonuri de masă
- mașină de serviciu
- un mediu de lucru motivant și orientat către performanță

C.V. se transmite prin fax: 0257-287414

(13235878)

S.C. „Building" S.R.L.

Arad, str. Patria nr. 14

ANGAJEAZĂ

- **sculptori în lemn**
- **pictori**

OFERIM
- condiții de salarizare deosebit de avantajoase
- bonuri de masă
- transport gratuit
- asistență medicală gratuită în cadrul societății

Persoanele interesate se vor prezenta la poarta SC TEBA SA, str. Patria, nr. 14.

(3235861)

S.C. de producție din Arad
ANGAJEAZĂ
SECRETARĂ

Cerințe:
- ❑ studii medii
- ❑ cunoștințe operare calculator
- ❑ cunoașterea unei limbi străine (engleza, germana)

Vă rugăm să trimiteți C.V.-urile la O.P. 2 C.P. 125. Numai persoanele selectate vor fi contactate.

(3235877)

ARAUTO LEASING

import auto - finantari leasing

ARAUTO LEASING SRL
str. Dr. Ioan Rațiu nr. 13
telefon: 0745/10 63 63
www.arautoleasing.ro

	CIP	LEASING
AUDI A4 AVANT 1.9 TDI - 115 CP (AN FABRICATIE 2000)	13.200 €	398 €
VW PASSAT VARIANT 1.9 TDI - 115 CP (AN FABRICATIE 2000)	12.800 €	386 €
FORD MONDEO TURNIR TDI - 115 CP (AN 2001, TEMPOMAT, NAVI, FULL OPTION)	14.750 €	444 €
OPEL ASTRA 1.6 BENZINĂ (AN FABRICATIE 2000)	6.800 €	204 €

Din lotul de peste 2000 de AUTOTURISME și AUTOUTILITARE puteți alege modelul dorit

RATA LUNARĂ CONȚINE CASCO+DOBÂNDĂ+TVA

(2734193)

FINANȚARE LEASING CU 30% AVANS
12, 24, 36 sau 48 RATE LUNARE

(2734541)

SOCIETATE COMERCIALĂ CU ACTIVITATE ÎN INDUSTRIA DE PANIFICAȚIE

ANGAJEAZĂ:

INGINER CHIMIE ALIMENTARĂ

Cerințe:
- Persoană dinamică
- Inițiativă și capacitate organizatorică
- Cunoștințe operare PC.

Persoanele interesate vor trimite un C.V. detaliat, la O.P. 3, C.P. 169.

(3912547)

Investițiile societății de asigurări

INTERAMERICAN

se întorc în favoarea ta

Prin plasamente sigure și profitabile INTERAMERICAN România a obținut în 2002 un randament investițional de

pentru clienții săi

Procentul de mai sus reprezintă rezultatul investițional mediu net obținut prin investirea rezervelor matematice aferente contractelor de asigurare de viață de tipul Pensia Ta, Viața Ta, Liniștea Ta și Comoara Ta în conformitate cu condițiile contractuale ale contractelor de asigurare.

INTERAMERICAN ROMANIA MEMBER OF EUREKO GROUP

mai mult ca sigur

www.interamerican.ro | Informații la tel: 0257 21 33 66

(3235843)

ABONEAZĂ-TE LA ADEVĂRUL

Pentru luna februarie prețul abonamentului este de 70.000 lei

PENTRU ABONAȚI, ZIARUL COSTĂ DOAR 2800 LEI

Se pot face abonamente și pe trei luni, șase luni și un an, abonații nefiind afectați de majorările de preț ulterioare.

Cititorii care doresc să se aboneze la cotidianul „Adevărul" și întâmpină dificultăți în contractarea abonamentelor sunt rugați să sune zilnic, între orele 8-16, la Oficiul Județean de Poștă Arad (tel. 230.850) sau la redacția ziarului nostru (tel. 281.797).

S.C TRANSDARA S.A ARAD

ANGAJEAZA

SOFERI AUTOBUZ

CONDITII:- vechime ca sofer min.5 ani
- virsta max.40 ani
- domiciliu in Arad, tel.
- fara desfaceri disciplinare a contractului de munca

MECANICI AUTO

CONDITII:- vechime in meseria de mec.auto
- virsta max.40 ani
- domiciliu in Arad, tel.
- fara desfaceri disciplinare a contractului de munca

CONTROLOR TRAFIC

CONDITII:- studii medii (liceu)
- virsta max.40 ani
- domiciliu in Arad, tel.
- fara desfaceri disciplinare a contractului de munca
- disponibilitate la program prelungit

ANGAJEAZA (c.a.)

RELATII:la sediul firmei din Arad,str.Liviu Rebreanu nr.95 sau tel.:256.308

PODELE LAMINATE

MATROS 2000 de la 155.000 lei/mp

LAMBRIURI MDF și PVC

la prețuri fără concurență

Tel.: 0257 / 349 888 , 0722 / 253 222

Arad, C. A. Vlaicu nr. 28-32

(înainte de stadionul UTA-fosta școală de șoferi)

preț fără TVA

Societatea internațională
Pagini Aurii S. A.
angajează pentru Arad

PAGINI AURII GOLDEN PAGES

AGENȚI DE VÂNZĂRI

Candidații trebuie să îndeplinească următoarele condiții:
1. Experiență de minim 2 ani în domeniul vânzărilor
2. Entuziasm și putere de muncă
3. Abilitatea de a vinde
4. Situația militară clarificată (pentru bărbați)
5. Preferabil studii superioare definitivate
6. Domiciliul în Arad
7. Disponibilitatea pentru deplasarea temporară în afara filialei
8. Permis de conducere categoria B

Vă așteptăm să vă alăturați unei echipe tinere și dinamice într-o companie de renume.

Candidații selecționați vor participa la un curs de instruire.

Trimiteți un CV până la data de 7.02.2003 pe adresa Pagini aurii SA, Bd. Timișoara nr. 5, sector 6 București, prin fax la nr. 021-20.20.929 sau e-mail traian.ionel@paginiaurii.ro, în atenția Departamentului de resurse umane cu specificația obligatorie a codului de post 001.

CV-urile vor fi tratate cu confidențialitate. Numai candidații care îndeplinesc condițiile cerute vor fi contactați.

(3235862)

Allianz Tiriac Asigurări S.A.

Societatea de asigurări **Allianz-Tiriac Asigurări S.A.**, parte a Grupului Allianz - un leader pe piața mondială a asigurărilor și serviciilor financiare. Selectionează pentru structura de vânzări asigurări de viață:

CONSULTANT FINANCIAR

pentru Arad

Cerințe:
- Experiență în vânzări(AVANTAJ)
- Foarte bune abilități de comunicare
- Spirit de inițiativă
- Spirit de echipă
- Studii superioare
- Cunoștințe de limba engleză

Oferim:
- Posibilitatea dezvoltării unei cariere într-o companie multinațională
- Mediu de lucru profesional
- Training inițial și permanent
- Pachet atractiv și motivant

Așteptăm C.V.-urile Dvs. insotite de o scrisoare de intentie până la data de 30 ianuarie 2003 în atentia d-nei Vladu Mirela Fax 0257255278; e-mail: mirela.vladu.ext@allianz.ro, sau direct la sediul companiei pe strada IC Bratianu nr. 5A

(c.a.)

ANIVERSĂRI

Azi, **AIFTINCĂI IONEL, împlinește 30 ani. Întreaga familie îi urează LA MULȚI ANI!** (5155070)

VÂNZĂRI APARTAMENTE O CAMERA

Vând (schimb cu apartament 2-3 camere Alfa) garsonieră confort I, etaj IV, Vlaicu, zona Agro. Informații telefon 0723.782.077. (925)

Vând garsonieră, decomandată, total îmbunătățită și renovată, Confecții, et. IV, 6.100 Euro. Telefon 0723.992.371. (1230)

VÂNZĂRI APARTAMENTE TREI CAMERE

Vând apartament ultracentral, trei camere, etaj IV, str. Meţianu. Telefon 285.085.

Vând apartament 3 camere, decomandate, îmbunătățite, 2 balcoane + lojie închise, et. I, Alfa. Telefon 258095.

Vând urgent apartament 3 camere, et, I, zona Micălaca-Orizont. Telefon 562505, 0744.597.403, după ora 19. (858)

Vând apartament 3 camere, central, mobilat și utilat. Telefon 0744.540.216. (1039)

Vând apartament 3 camere decomandate, faianță, gresie, garaj, mobilat tot nou, frumos amenajat, Micălaca. Telefon 219234 sau 0722.562.024. (5155953)

Vând apartament 3 camere, et. IV, acoperiș recent refăcut. Telefon 257836, după ora 17. (1029)

VÂNZĂRI APARTAMENTE PATRU CAMERE

Vând apartament 4 camere, 113 mp, încălzire proprie, zona BILLA, tot confortul. Telefon 0745.766.998. (1103)

VÂNZĂRI CASE

Vând urgent 2 case, Calea Timișorii 202, 204, grădină 3600 mp. Telefon 287773; 0745.862.042. (915)

Vând casă Legea 112, 3 camere, posibil privatizare. Telefon 0745.334.322, 0721. 018.525. (943)

Vând casă amenajată ca magazin, în suprafață de 140 mp + firmă, în Chișineu Criș, Piața Avram Iancu, nr. 14. Informații telefon 0257 - 520907. (5156301)

Vând casă, vad comercial, Calea Radnei nr. 172. (1170)

Vând casă cu 1 ha pământ în Zimandul Nou. Telefon 0721.041.494. (5155060)

VÂNZĂRI TERENURI

Vând 5.000 mp teren intravilan, Aradul Nou, posibilități gaz, curent, apă, agent termic. Telefon 0722.355.963. (496)

Vând 11.000 mp ideal investiții în incinta fostelor Sere (Alfa). Telefon 0745.365. 755, 235171. (1186)

VÂNZĂRI AUTO

Vând Opel Vectra, an fabricație 1990. Telefon 0744.568. 857. (867)

Vând Ford Sierra PF Automatic '92, genți aluminiu, muzică alarmă. Telefon 0723.782.077. (925)

Vând VW Bora TDI PD, an 2000, 71.000 km, argintiu metalizat, climatronic, 4 geamuri electrice, încălzire în scaune, 6 viteze, sound sistem, genți aluminiu, cârlig, computer de bord, Combi, preț 13.650 Eu negociabil. Telefon 0257 - 276752, 0722.213.076. (918)

Vând Mazda 626, motor 2.oi, an fabricație 1986, preț informativ 2.000 USD. Telefon 0257-251460; 0745.835. 212. (4782000)

Vând Mercedes 190 E, neînmatriculabil. Telefon 243905. (4781991)

Vând (dezmembrez) Renault 18, an '78. Telefon 286211.

Vând Mercedes 260 E, an 1989, aer condiționat, stare excepțională, 6.000 $. Telefon 0744.606.564. (1063)

Vând BMW 525, an 1991, înmatriculat, toate opțiunile, stare excepțională. Telefon 0745.542.063. (1065)

Vând Dacia 1310 breck, VT 2004, an fabricație 1997, stare foarte bună. Telefon 0788.400.223. (1103)

Vând autocarosată Raba 8,5 tone, punte AB, stare perfectă de funcționare. Informații la telefon 312909. (3222947)

Vând remorcă tractor RM7, cu a 5-a roată-. Localitatea Sebiș, telefon 310377. (1249)

Vând autoturism fiat Regata Diesel, CIV, nr. noi, avariat, preț 700 eu, negociabil. Telefon 136 Secusigiu, Satu Mare. (1210)

Vând Dacia 1310, an 1988, unic proprietar, CIV, numere noi, foarte bună, 890 Euro. Telefon 0723.045.296. (1234)

VÂNZĂRI ELECTRO

Vindem CASE MARCAT FISCALE, CÂNTARE ELECTRONICE și CONSUMABILE. Telefon 272727, 282829. (409)

Vindem, cheș și în rate (second hand) MAȘINI DE SPĂLAT, TV COLOR, FRIGIDERE, COMBINE, LĂZI, VITRINE FRIGORIFICE, CONGELATOARE, ASPIRATOARE, Calea Radnei nr. 225. Telefon 0257-259339, 563027, 0744.706.321. (511)

Vindem CASE MARCAT FISCALE, CONSUMABILE, CÂNTARE ELECTRONICE. Telefon 211211, 281188. (c.)

Vând foarte ieftin, garanție, TELEVIZOARE COLOR, MAȘINI AUTOMATE, COMBINE și LĂZI frigorifice. Telefon 274600. (1058)

Vând TV COLOR, MAȘINI SPĂLAT, FRIGORIFICE, second-hand. Telefon 0257 - 233511. (1154)

VÂNZĂRI DIVERSE

Vând GARAJ ULTRACENTRAL, cu extras CF. Telefon 0744.784.443. (1213)

Vând PLASĂ GARD ZINCATĂ, 25.000 lei/kg, SÂRMĂ NEAGRĂ și ZINCATĂ, COTURI ȘI BURLANE , str. VRABIEI 4. Telefon 289997. (864)

Vând una iapă 7 ani și 3 mânji. Telefon 0745.505.122. (4724484)

Vând (lichidez) gospodărie cu animale: vacă, grăsuni, găini ouătoare. Telefon 0257 - 262619. (4780799)

Vând 8 purcei rasă carne, 10 săptămâni. Telefon 287384. (4780798)

Vând garaj în Micălaca, str. Batiștei. Telefon 263615. (906)

Vând SARE la SACI și BULGĂRI. Transport gratuit. Telefon 0745.275.056; 0740. 675.277. (907)

Vând 50 de oi, comuna Pecica. Telefon 468885. (1001)

Vând ieftin vin de Barațca, rachiu de vin. Telefon 285566. (1052)

Vând bicicletă ergonomică, nouă, preț avantajos. Telefon 254086 sau 0745.615.840. (876)

Vând 2000 kg sămânță lucernă. Telefon 0744.778. 454. (5156305)

Vând produse naturiste pentru potență, slăbit, îngrășat. Telefon 0745.251. 105. (677)

Vindem TERMOTECI noi, INSTALAȚII complete. RATE, avans ZERO. Telefon 0740. 848.239. (430)

Vând PARCHET FAG (orice cantitate), pervazuri. Telefon 0744.555.338, 0745.648. 047. 235271. (4781977)

Vând garaj cărămidă, B-dul Revoluției. Telefon 0788.352. 775. (850)

Vând TERMOTECI pe gaz, pompe de recirculare, garanție. Telefon 243903; 0740.249.544. (1237)

Vând LEMNE de FOC, esență tare. Telefon 211646 sau 0745.661.984. (1236)

CUMPĂRĂRI TERENURI, IMOBILIARE

Cumpăr teren, zona Subcetate, Pârneava, ofer între 10 și 15$/mp. Telefon 0744.546. 579 sau 274024. (1030)

CUMPĂRĂRI AUTO

Cumpăr Dacia 1307, an 1998-2000, stare bună, ofer 2.500 Eu maxim. Telefon 0723.237.151. (849)

CUMPĂRĂRI DIVERSE

Cumpărăm: VACI, TAURI și JUNINCI. Le plătim imediat. Telefon 250866; 0745.681.191. (1240)

Cumpăr: PORUMB, ORZ, OVĂS. Telefon 0744.784. 568. (649)

Cumpăr abricht cu grosimi și freză (Universal). Informații telefon 0723.269.790. (9878680)

Cumpăr butelii aragaz, ofer 350.000 lei, cuptor aragaz. Telefon 270794. (1232)

LOCURI DE MUNCĂ

Angajez SECRETARĂ, cunoștințe operare calculator (WORD, EXCEL, utilizare INTERNET), engleză (citit, scris, vorbit), germana constituie avantaj. C.V. la fax 0257-252702, telefon 0722.-205.691. (1229)

Firmă încălțăminte angajăm MAȘINISTE pentru cusut și subțiat și CUSĂTORI MANUALI. Telefon 288745. (453)

C.P.I. SECURITY angajează AGENȚI PAZĂ (băieți, fete). Telefon 0722.608.999. (1157)

SOCIETATE COMERCIALĂ angajează BARMANĂ. Telefon 256835.

SOCIETATE COMERCIALĂ angajează MUNCITOR NECALIFICAT, domiciliul stabil în Arad, stagiul militar satisfăcut, cazier, pentruM ANIPULATOR DEPOZIT PAL. Informații telefon 0257-276808, 0257-270637, orele 13-15. (1028)

G.S. INVESTMENT angajează CONFECȚIONERE ÎNCĂLȚĂMINTE mașini și manual. Retribuție avantajoasă, bonuri de masă. Informații Calea Aurel Vlaicu nr. 274-276. Telefon 275532. (998)

SAMA MATAR INVEST, distribuitor cosmetice, angajează pentru Arad: 2 AGENȚI COMERCIALI; AJUTOR pregătire marfă; GESTIONAR distribuție. Informații, C.V., telefon 0257-278111. (1062)

Angajăm TÂMPLARI în PAL melaminat. Telefon 206232. (1078)

HOTEL PARADIS, Aradul Nou, angajează FEMEI BUCĂTĂRIE. Informații sediu. (1102)

FIRMĂ DE ÎNCĂLȚĂMINTE angajăm MAȘINISTE. Informații telefon 253583. (1060)

TOLEDO angajează CONFECȚIONERE TEXTILE, experiență, MAȘINISTE, PERSONAL CTC, zona UTA și ARADUL NOU. Informații telefon 275375, 0723.226. 501. (1176)

ANGAJEZ bucătari TINERI, dornici să se afirme. Telefon 284000. (1196)

Angajez VÂNZĂTOR și VÂNZĂTOARE, absolvenți de liceu, stagiul militar satisfăcut, pentru Magazin ALTEX, Piața gării. Telefon 251484. (1188)

FIRMĂ ARTIZANAT angajează PICTORI, STRUNGAR LEMN, PIROGRAVOR. Telefon 514043, 0740.171. 345. (1204)

Angajăm BĂRBAȚI TINERI pentru CURĂȚENIE INDUSTRIALĂ. Telefon 271753, 0745.969.595, orele 8-17, (1216)

SOCOM „PIELARUL" Arad angajează CONFECȚIONERE FEȚE ÎNCĂLȚĂMINTE calificate și necalificate (mașiniste, la masă) și ȘTANȚĂTORI în piele. Informații telefon 236116 Biroul personal sau la sediul societății din str. Ghiba Birta nr.16. (1182)

(Continuare în pagina 15)

(Urmare din pagina 14)

SOCIETATE angajează persoană pentru CONTABILITATE PRIMARĂ și GESTIUNE. Telefon 272929. (5155067)

AUTOMIX angajează VÂNZĂTOR PIESE AUTO. Prezentarea în data 28 ianuarie 2003. Telefon 272929. (5155069)

Angajăm DISTRIBUITOR PÂINE și ȘOFER cu mașină proprie (1-2 t). Informații BRUTĂRIA STADION, Piața UTA 45-55, Arad. (5155066)

SC angajează MECANICI AUTO cu experiență, VOPSITOR AUTO cu experiență la cabina de vopsit, VÂNZĂTORI PIESE AUTO cu experiență, salarizare deosebită, cu procent din manoperă. Informații telefon 270441, 289600. (5155065)

SOCIETATE COMERCIALĂ angajează BARMANĂ. Informații telefon 270422. (1233)

Angajăm TINERI, TINERE pentru departamentul PROMO; ȘOFER cu mașină proprie (condiții avantajoase). Oferim carte de muncă, salar 4.950.000. Telefon 276817. (1240)

PRESTĂRI SERVICII

SILDOR PROD.
Reparații montaj, FRIGORIFICE și AER CONDIȚIONAT. Vânzări VITRINE și RAFTURI FRIGORIFICE, NOI. Telefon 0257-349121, 0257-270622. (c. 32)

Firmă, execut CONSTRUCȚII CASE, la cheie, inclusiv UȘI, FERESTRE PVC, Germania și MOBILIER MODERN. Telefon 256769, 0722.239.242. (1169)

REPAR ieftin FRIGIDERE, CONGELATOARE, garanțial. Deplasare gratuită. Telefon 217451, 0722.417.397. (1186)

Execut: FAIANȚĂRI, GRESIERI, ZUGRĂVELI și INSTALAȚII SANITARE. Telefon 258010, 0744.134.672. (1045)

SC execută: ZUGRĂVELI, TENCUIELI, RIGIPS, GRESIERI, FAIANȚĂRI, PARCHET MELAMINAT. Încheie contracte pentru lucrări exterioare. Telefon 255087, 0744.471.916.

Execut toate tipurile CONSTRUCȚII: (reparații acoperiș), interioare, calitate. Telefon 0721.583.110. (984)

Școala șoferi „VÂRTACI" începe serie-legislația nouă. Telefon 246527; 0721.477.552. WWWscoalavartaci.tripod.com (1241)

DIVERSE

CONSILIUL LOCAL PĂULIȘ organizează, în data de 12 februarie 2003, licitație publică, fără preselecție deschisă, cu ofertare în plic, pentru în-chirierea unui imobil - BRUTĂRIE - situat în SÂMBĂTENI. Informații privind licitația - sediul Primăriei Păuliș, telefon 0257-388101. (3913064)

Vlad Ionuț din Arad, vreaua să-i aduc mulțumiri doamnei
ROXANA
că mi-a scos argintul viu, chiar de la prima ședință. Sunați cu încredere, telefon 262484, 0740.705.555. (1188)

Anonim din Timișoara, mii de mulțumiri
VALERIEI ZENA,
care me-a scos ARGINTUL VIU, din prima ședință. Telefon 0257-279568; 0744. 288.220. (1244)

Eva, din Lipova, mulțumiri din tot sufletul doamnei
AURELIA ARDELEANCA,
regina vrăjitoarelor, pentru puterile sale tămăduitoare, mi-a dezlegat cununia din prima ședință. Telefon 0723.924.535. (1007)

PREIAU SPAȚIU COMERCIAL în COMPLEX JACKSON, condiții avantajoase. Telefon 0722.397.417. (1186)

ELENA,
cea mai puternică PREZICĂTOARE, desface CUNUNII, aduce PERSOANA IUBITĂ la cei despărțiți, lecuiește IMPOTENȚA, ALCOOLISMUL, EPILEPSIA, boli de PIELE și multe altele. Telefon 0740.873.314, Cartier Micălaca, Aleea Mioriței, bl. 128, ap. 4. (1243)

CITAȚII

JUDECĂTORIA GURAHONȚ. Dosar nr. 121/2003. Pârâții: Balint Eva, Mihuța Gheorghe, Balint Simion, Balint Tiron, Balint Marcu, Balint Floare, Balint Avram, Nicoară Maria, toți cu domiciliul necunoscut sau eventualii lor moștenitori, sunt citați la această instanță pentru termenul din data de 4 februarie 2003, ora 9, în proces cu ORTAN MARIANA, GHILEA VIOREL și DAMASCHIN IOAN pentru uzucapiune. În caz de neprezentare cauza se judecă în lipsă. (1222)

SCHIMBURI

Schimbăm casă cu încălzire și baie, dependine și grădinp mare, Tisa Nouă cu apartament multe camere. Telefon 213233, 0744.117.361. (1164)

ÎNCHIRIERI

Închiriez SPAȚIU COMERCIAL, str. Iuliu Maniu nr. 252/B. Telefon 289033. (5155053)

Căutăm închiriere (eventual cumpătare) SPAȚIU COMERCIAL, 200 mp, Micălaca, zona Billa. Telefon 0740. 130.268. (5155958)

Oferim spre închiriere SPAȚII COMERCIALE pentru: MAGAZINE, DEPOZITE, PRODUCȚIE. Telefon 281036. (c. 48)

Închiriez garsonieră. cf. I, bl. P3, nemobilat, plata pe 6 luni în avans. Telefon 0744. 645.288. (1212)

Dau în chirie garsonieră mobilată. Telefon 232059, după ora 16. (1227)

Ofer apartament de închiriat, 2 camere. Telefon 219494. (1214)

Închiriez apartament casă central, Meținu, 80 mp, complet renovat, încălzire proprie, excelent pentru birouri, cabinete, etc. Tele-fon 283479; 0722.122.968. (1231)

Ofer spre închiriere pentru firme, casă mare pretabilă reprezentanță, birouri,. depozit, cabinete, toate utilitățile. Telefon 0723.165.374; 256396. (1245)

PIERDERI

Pierdut carnet de student al Facultății de Științe Economice, Secția Contabilitate și Informatică de Gestiune, pe numele Leucea Oana Florina. Îl declar nul. (1208)

Pierdut carnet student, eliberat de Universitatea de Vest Arad „Vasile Goldiș" pe numele Leordean Viorica. Îl declar nul. (1211)

Pierdut carnet de student eliberat de Universitatea Aurel Vlaicu, pe numele Gostian Alexandra Lavinia. Îl declar nulă. (1217)

Pierdut carnet asigurat eliberat de cabinet dr. Kondoraș Viorica, pe numele Mîneran Varvara. Îl declar nul. (4740815)

✝ SERVICII FUNERARE ✝

RO STYL COMPANY
SERVICII FUNERARE COMPLETE
PRODUCĂTOR SICRIE
ARAD, STR. M. EMINESCU 22, TELEFON 214.422
Magazin deschis și noaptea

OFERIM
- SICRIE 10 MODELE DE LA 800.000 LA 3.600.000
- SICRIE LUX 4 MODELE DE LA 4.500.000 LA 20.000.000
- LENJERIE DECES 6 MODELE DE LA 300.000 la 2.000.000
- CRUCE, LUMÂNĂRI, PROSOAPE, BATISTE, MÂNERE și ȘURUBURI SICRIU

OFERTĂ SICRIU FAG CRUCE RESPETE 1.500.000

APELÂND LA SERVICII: ÎMBRĂCAT, FORMOLIZAT ȘI TRANSPORT BENEFICIAȚI DE 15% REDUCERE
LA SICRIU ȘI TRANSPORTUL LA DOMICILIU GRATUIT
▼PLATA ȘI DUPĂ ÎNCASAREA AJUTORULUI DE ÎNMORMÂNTARE.

PĂREREA DVS. CONTEAZĂ!
TELEFON 094.690.121

IN MEMORIAM "KUKI"
Servicii Funerare Complete
Str. M Eminescu Nr.4
ÎN CURTE
Tel:211.929 - 0723.343.964
Magazin deschis la orice oră
OFERĂ:
SICRIE 10 modele de la 600.000 - 2.800.000
SICRIE LUX 6 modele de la 3.600.000-10.500.000
SICRIE import 70.000.000 lei
Mânere. șuruburi accesorii
LENJERIE 7 modele de la 350.000 - 1.400.000
GRATUIT ! ! ! !
Transportul sicriului la domiciliu
ÎMBĂLSĂMATUL
Plata în Rate ! ! !
Transport Intern și Internațional

✝ CONDOLEANȚE ✝

Împărtășim durerea cuscrilor IVAȘCU și MATEI în greaua încercare pricinuită de moartea nemiloasă care i-a răpit pe cei dragi,
IVAȘCU DORIAN
și
MATEI TEODOR.
Dumnezeu să-i odihnească în pace! Familia Ilea Gabi, Sava și Alin. (1234)

Suntem alături de DANA IVAȘCU la marea durere pricinuită de decesul soțului
DORIAN IVAȘCU.
Sincere condoleanțe! Familia Herman. (1235)

Nici lacrimile și nici cuvintele nu pot exprima durerea pe care ne-ați lăsat-o,
DORIAN
și
TEODOR.
Vă vom păstra vie amintirea și ne rugăm bunului Dumnezeu să dea odihnă binemeritată sufletelor voastre. Veți fi asemeni stelelor care strălucesc încă multă vreme după ce s-au stins. Nu vă vor uita, finii Radu, Lili și Raul. (1242)

✝ COMEMORĂRI ✝

S-a împlinit un an de la moartea celei care a fost mamă, bunică și străbunică
MOȚ IOSANA,
din Buteni nr. 699. Un gând bun în calea uitării. Dumnezeu s-o odihnească. Familiile Moț și Herbei.

Cu durere în suflet readucem în memoria celor care l-au cunoscut și stimat, că în 26 ianuarie 2003, s-au împlinit 3 ani, de la trecerea spre cele veșnice a celui care a fost soț, tată, bunic,

ARDELEAN IOAN.
Dumnezeu să-l odihnească în pace! (1176)

O lacrimă mai cade pe tristul său mormânt și inimile noastre îl păstrează încă viu, chiar și acum, după 3 ani de la trecerea în neființă a celui ce a fost

DUMITRESCU MARIN,
scumpul nostru soț, tată, socru și bunic. Te plâng: soția, copiii, ginerele, nurorile și nepotul. (1177)

Azi, ar fi trebuit să împlinești 45 ani, draga noastră soră,

BORLEA EVA,
dar în loc de „La mulți ani!", îți spunem „Dumnezeu să te odihnească" Fratele Ioan, cumnata Florica, nepoata Diana. (1223)

Pios omagiu și profundă aducere aminte acum când se împlinesc 2 ani de la trecerea în eternitate a celei care a fost,
CLADOVAN ECATERINA.
Te pomenim mereu în tot ceea ce facem. Mama Cati, Luci, Sever, Bia și Sevi. (1239)

ROSKO TEXTIL

Rosko Textil este unul din cei mai importanți investitori din județul Arad, societatea face parte dintr-un mare concern Sara Lee, care are ca obiect de activitate producția de lenjerie intimă. Societatea angajează de urgență:

Muncitori calificați în meseria de croitor

- **Societatea dispune de mașină automată de spanuit și banzic**
- **Se caută persoane dinamice și serioase**
- **Societatea Rosko Textil SRL oferă condiții de muncă și promovare deosebite**

Vă rugăm să trimiteți CV-urile prin **fax la numărul 0257/208601** sau personal cu mențiunea în atenția departamentului de resurse umane. **Pentru informații suplimetare vă rugăm să sunați la numerele de telefon 0257/208626, 0257/208627, sau 0722326389.**

(3235875)

S.C. SATLINE S.R.L. TELEFON 251.461, 0744/507.211 SHOW ROOM ARAD, Piata Mihai Viteazul - BL. M7 - PARTER

TÂMPLĂRIE DIN ALUMINIU ŞI P.V.C.

CU GEAM TERMOPAN; PROFILE PVC TROCAL Germania; PROFILE ALUMINIU Grecia

Mizo Bank
BANCA DE MICROFINANŢARE

Ai nevoie de câteva sute sau mii de dolari RAPID?

Nu te lupta cu birocraţia!

Dă o fugă la MIRO BANK!

RAPID CREDIT
... este formula de credit pentru sume de până în 2.500 de dolari sau euro.
... este pentru orice societate comercială sau persoană fizică autorizată (avocaţi, medici, şofer de taxi etc.) cu minimum 3 luni de activitate.
... finanţează activităţi de producţie, comerţ sau servicii.

Dacă aduci toate actele necesare, în numai câteva zile poţi avea banii.

Sucursala din Timişoara acordă credite şi clienţilor din Arad şi Hunedoara

(3235876)

Garanţiile (bunuri mobiliare, imobiliare etc.) se stabilesc în funcţie de valoarea creditului.Ł

MIRO BANK vrea să rămână alături de tine şi dacă afacerea ta s-a dezvoltat deja. Pentru sume mai mari, ai produsele BUSINESS CREDIT (împrumuturi de până la 10.000 de dolari sau euro) şi INVESTMENT CREDIT (până la 100.000 de dolari sau euro).

Timişoara: Calea Torontalului nr. 1, Tel./Fax: 0256 224 422, 0256 224 676, 0256 243 691

BD. REVOLUŢIEI 10
Vis a Vis de Banc Post
Tel: 270.525 270.424

BD. REVOLUŢIEI 54
Lângă BELFE
Tel: 228.684

Cumpărã de la CORAURA
şi primeşti
Cadou
ASIGURAREA pentru CASA sau Maşina TA

STR. CRIŞAN
Magazinul Metalul
Tel: 255.985

BD. REVOLUŢIEI 37
Mag. Sanitas
Tel: 255.780 255.068

Vânzări în rate
FĂRĂ GIRANT
şi
FĂRĂ AVANS

Transport gratuit până în Casa ta!

(3235800)

INTERCONSULTING
Str. A. Mureşanu (fosta E. Varga) nr.17 tel.: 0740.822.163
ÎNFIINŢĂRI - MODIFICĂRI
SOCIETĂŢI COMERCIALE • ASOCIAŢII
FUNDAŢII • COD UNIC • LICENŢE
AUTORIZAŢII
PRESTĂRI SERVICII • PSI • PROTECŢIA MUNCII
ÎNMATRICULĂRI - RADIERI AUTO (c.a.)

TÂMPLĂRIE PVC CU GEAM TERMOPAN CALITATE GERMANĂ GEALAN Fenster-Systeme
ARAD, STR. CAIUS IACOB BL.R
FOSTUL Mag. CĂMINUL (lângă BANC POST)
Convingeţi-vă!
Cel mai bun! Cel mai ieftin! În rate!
TELEFOANE 0257-256.899 0722-528.185

PREŢURI EXTRAORDINARE !!!

MOTOROLA T190
24 $

NOKIA 3310
49 $

ALCATEL 311
42 $

MAXON 3204
235.000 LEI

DOAR SAPTĂMÂNA ACEASTA
ACCESORII ABSOLUT GRATUITE !!!

GRATUIT
Motorola MG2
Siemens S10

LA CONECTARE

Mitsubishi Astral 126.000 lei
Nokia 6110 599.000 lei
Alcatel db 168.000 lei

OFERTA CONNEX
• 3 luni* cu 50% reducere la abonament. Oferta valabila pana la 31 ianuarie 2003.
• 2$ bonus pe langa creditul initial de 5$, pentru orice cartela SIM reincarcabila Connex Go! sau Kamarad, de 7$, cumparata si activata pana la 16 februarie 2003.
• Pentru orice cartela SIM Kamarad activata pana la 16 februarie 2003 cu planul tarifar Kamarad x 5, beneficiezi de tarif** redus la 0.15$ / min. pentru convorbiri efectuate catre numerele favorite alese din reteaua nationala fixa.
* lunile 1, 6 si 12 de contract
**de acest tarif beneficiaza si clientii deja existenti pe acest plan tarifar.
"Preţ fără TVA inclus, valabil doar pentru conectare în reţeaua Connex, în limita stocului disponibil. Detalii în magazin"

CG&GC
SOLUŢII IT COMPLETE PENTRU BIROUL DVS.
Arad, B-dul Revoluţiei nr. 42 Tel.: 236-565, 0772/255.044

DEALER CONNEX

(C.A.)

DACIA

Numai prin IATSA ARAD (fost Dacia Service Aradul-Nou)
str. Ştefan cel Mare 2-4. Tel/fax 0257/287366

ACUM
- în numerar
- cu finanţare: – leasing: persoane juridice şi fizice autorizate
– rate: persoane fizice

MODEL		PREŢ	REDUCERE
SUPER NOVA:	◆ EUROPA	4500 € (incl.TVA)	-400 €
	◆ CONFORT	4800 €	-400 €
	◆ RAPSODIE	5050 €	-300 €
	◆ CAMPUS	5300 €	-300 €
	◆ CLIMA	5700 €	-400 €
BERLINA		3950 €	
BREAK		4150 €	

1 € = 35496 lei

MODEL	PREŢ
UTILITARE - Motorină	
■ Pick-up 1,9 D	5320 €
■ Double cab.1,9 D	5620 €
■ Double cab.1,9 (4x4)	5920 €

MODEL	PREŢ	REDUCERE
UTILITARE - Benzină		
■ Pick-up 1,6	4400 €	-200 €
■ Double cab. 1,6	4700 €	-200 €
■ Double cab. 1,6 (4x4)	5000 €	-200 €

Pentru informaţii vă rugăm să ne contactaţi la: 0257/278950, 0744-618140.

(3235824)

BT
Banca Transilvania oferă servicii de electronic banking clienților săi
ARAD, str. Unirii nr. 5-7 | Tel: 0257- 283.122 283.353

ADEVĂRUL

Anul XV, nr. 3820

Cotidian independent Arad

Marți, 28 ianuarie 2003 • 16 pagini • 5000 lei • e-mail: adevarul@arad.ro; adv.pub@arad.ro

BRAT Publicație auditată în semestrul I 2002 — Tiraj mediu zilnic vândut: 30 531

WEST BANK S.A.
ARAD, B-dul Revoluției nr. 88
TELEFON: 284.888; FAX: 285.202
WESTERN UNION TRANSFER DE BANI ®
Cel mai rapid mod de a primi bani din toată lumea

CAPCANA UNEI FALSE DILEME

Ministrul român de Externe, Mircea Geoană, consideră că un test sau o situație nu pot pune la îndoială alianța dintre SUA și statele europene, iar țările est-europene "nu trebuie să cadă în capcana unei false dileme de loialitate, să ierarhizeze sau să separe valorile unei lumi în care s-au integrat sau urmează să se integreze".

Declarația a fost făcută după ce secretarul american al Apărării, Donald Rumsfeld, a schițat o nouă viziune asupra Europei - de o parte, "vechea Europă", reprezentată de Franța și Germania, care se opune declanșării unui război în Irak, iar de cealaltă parte, Europa de Est, care tinde să devină noul centru de greutate al continentului.

Șeful diplomației române apreciază că, "pînă la urmă, este vorba despre o dezbatere între aliați". Declarația lui Rumsfeld a provocat o vie nemulțumire la Paris și Berlin, țări membre ale Consiliului de Securitate, care au făcut referiri clare la posibilitatea blocării unei rezoluții ONU privind un război în Irak, dar a scos în evidență și faptul că țările est-europene invitate să adere la NATO devin parteneri cu drepturi depline ai Statelor Unite în deciziile strategice.

Pînă în prezent, țările din Europa de Est - atît cele care au devenit deja membre NATO, cît și cele invitate să adere la Alianță - și-au exprimat disponibilitatea de a sprijini Statele Unite într-un război împotriva Irakului, cu sau fără mandat ONU. Totuși, din punct de vedere militar, aceste state au mai puțin de oferit coaliției decît aliații tradiționali din Europa Occidentală.

Statele invitate să adere la NATO și-au exprimat sprijinul pentru rezolvarea pe cale diplomatică a crizei irakiene, dar și-au anunțat și disponibilitatea de a susține Statele Unite în cazul unui conflict, după ce, în noiembrie, la Praga, Statele Unite au fost cele care au susținut "o extindere robustă" a Alianței Nord-Atlantice.

(Continuare în pagina 9)

PSD ARAD - O FATĂ MARE, DAR PLINĂ DE... HORMONI

Cozmin Gușă a lăsat impresia că nu știe nimic

- Pagina 5 -

S.C. RESCO S.A.
VINDE
– en-gros
– distribuție
- FĂINĂ
- GRIS
- MĂLAI
import Ungaria
la cele mai mici prețuri
Depozit C. Liniștii nr. 1
tel. 280 415
0740-075 300

Pagina 9

LA ARAD, PRIMA CONDAMNARE PE VIAȚĂ DATĂ DUPĂ REVOLUȚIE

Joi, în ședința CLM

CINE PROPUNE ȘI SUSȚINE REEȘALONAREA CHELTUIELILOR CU APA CALDĂ ȘI CĂLDURA?

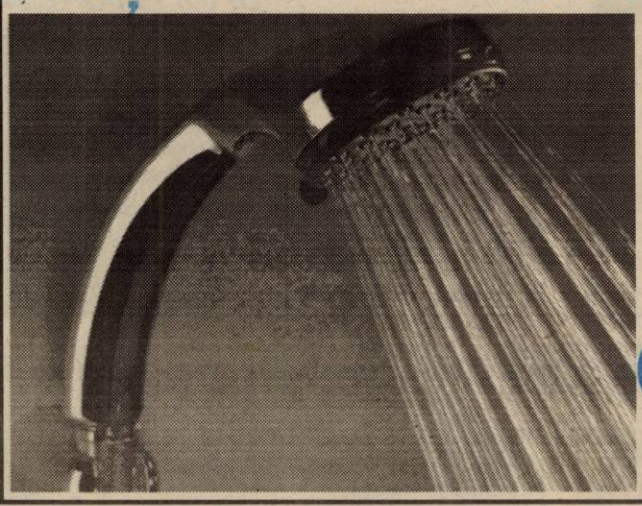

- Pagina 6 -

O „floare” și patru „grădinari”

PROXENEȚI ȘI TÂLHARI, ÎN ACȚIUNE

- Pagina 3 -

La Chișlaca

DOI BĂTRÂNI AU FOST CARBONIZAȚI, ÎN URMA UNUI INCENDIU

Pagina 9

ÎNCHIRIEZ SPAȚII PRODUCȚIE
500 m², 1000 m², 1500 m² – cu toate utilitățile
TELEFOANE 272.812, 0721.269.70[illegible]

Calendar

◆ Astăzi, Soarele răsare la ora 7 și 39 de minute și apune la ora 17 și 18 minute.

◆ Au trecut 27 zile din acest an. Au mai rămas 338 de zile până în 2004.

◆ **Praznicul zilei: Biserica ortodoxă:** Cuv. Efrem Sirul, Paladie și Iacob; **Biserica greco-catolică:** Sf. Efrem Siruł; Sf. Toma de Aquino.

A venit barza!

La Arad; Pintilie Florin, **Pantea** Mădălin, **Boca** Mihai, **Kallai** Regina, **Daniel** Ionel, **Martonca** Florina, **Carian** Marian, **Bodrogoana** Andreea, **Bontaș** Roland, **Clanda** Sergiu Raul, **Herbei-Cismaș** Fiona Dorotea, **Kopandi** Cătălin, **Hristea** Daniel, **Danilă** Paula Elena, **Gombar** Raul Cristian, **Horvath** Balint Boldizsar, **Trif** Andreea Maria, **Nagy-Gyuriș** Tabia-Alexandra, **Tepeș** Adina Cosmina.

La Ineu: Lipitor Cristian.

Actualitatea culturală

TEATRU

Teatru de Stat Arad prezintă joi, 30 ianuarie ora 18,00, piesa **„Patima roșie"** de **Mihai Sebastian** în regia lui I. Ardeal Ieremia.

CINEMATOGRAFE

Dacia: Sunt spion (SUA) 10; 12; 14; 16; 18; 20

Mureșul: Casă, dulce casă (Anglia-SUA) 10; 12; 14; 16; 18

Arta: Raport special (SUA) 15; 17,30; 20

Sala Mică: Blade 2 (SUA) 15,30; 18,30

Au plecat dintre noi

Tolomeriu Floare (1937); Brânduș Maria (1925).

Casa Județeană de Pensii pune piciorul în prag

PENTRU O DECLARAȚIE COMPLETATĂ NECORESPUNZĂTOR - 50 DE MILIOANE DE LEI AMENDĂ

Forma declarațiilor nominale pe care angajatorii au obligația să le depună la Casa Județeană de Pensii s-a modificat. Începând cu acest an, s-au introdus două noi subpuncte. Este vorba de precizarea vizând sediul angajatorului și un aliniat spectal privind contribuția de asigurări pentru accidente de muncă și boli profesionale.

„Totodată, reamintim angajatorilor că nu se mai permite înregistrarea declarațiilor nominale dacă nu este trecut corect codul numeric personal al angajaților", a precizat d-na **Mărioara Gozman**, directorul general adjunct al Casei județene de Pensii Arad.

Mai mult decât atât, pentru nedepunea în termen a declarației nominale, angajatorii sunt sancționați cu amenzi cuprinse între 15 și 50 de milioane de lei.

N.O.

METEO

Vremea va fi închisă. Cerul va fi mai mult noros. Pe arii relativ extinse vor cădea precipitații predominant sub formă de ploaie și vor fi condiții de polei. Vântul va sufla în general slab. Noaptea și dimineața pe alocuri se va forma ceață asociată cu depunere de chiciură.

Temperaturi maxime: 1 la 4°C.

Temperaturi minime: -5 la -2°C.

„Adevărul" vă ascultă

La telefonul dimineții, 280944, între orele 9,00 - 12,00

● ***„Cozi infernale la casieriile Arterm..."***

Tiberiu Aldea - administrator - reclamă că este nemulțumit de activitatea caseriilor Arterm: „Până în data de 15-16 a lunii, când se achită facturile, personalul de acolo pur și simplu nu are de lucru. În aceste zile, când noi mergem să plătim, ei au orar de la 8,00 la 13,00, iar de două ori pe săptămână de la 15,00 la 18,00. Atunci se fac niște cozi infernale. Ar trebui să fie program prelungit în aceste zile. Și ar mai fi încă o problemă: caseriile nu încasează peste 30 de milioane o dată. Noi, administratorii întotdeauna venim cu peste 30 de milioane de lei. Ce să facem, să stăm de două ori la rândurile, care nu se mai termină, pentru a plăti o factură? Am ruga să se facă ceva să putem să plătim și noi facturile integral..."

Răspunsul la aceste întrebări l-am primit de la **Ioan Crișan** - director de coordonare și organizare în cadrul Arterm: **„O să studiem această problemă. Pentru asta ar trebuii să ne înțelegem cu băncile care ne preiau acești bani. În legătură cu cele 30 de milioane de lei, noi nu putem să facem nimic, deoarece așa sunt reglementările de la Direcția Financiară..."**

● ***Buletin găsit***

Un cetățean a adus, ieri, la redacția ziarului nostru un buletin de identitate pe numele **Antochi Aurel, domiciliat în Arad, strada Batiștei**. Cel care l-a pierdut îl poate recupera de la sediul ziarului nostru, biroul „Sesizări și reclamații".

Redactor de serviciu, N. B.

La telefonul după-amiezii, 280003, între orele 15,00 - 18,00

● **Z. A. (Vlaicu): „Am ruga, prin intermediul ziarului, pe domnii de la Primărie să dispună (măcar acum) curățarea Căii Aurel Vlaicu de mormanele de zăpadă ce zac la marginea drumului. Sperăm ca acum să nu mai invoce eterna scuză a drumurilor înzăpezite sau a utilajelor prea puține. Puțin efort domnilor, măcar atât meritățm și noi, cetățenii acestui oraș, care v-am votat. Nu uitați că la anul tot de noi veți depinde."**

Redactor de serviciu, C. M.

HOROSCOP

Marți, 28 ianuarie 2003

Berbec (21.03-20.04). Vă veți hotărî să redecorați casa. Partenerul vă va ajuta și vă va susține în tot ceea ce veți întreprinde.

Taur (21.04-20.05). Atenție la gurile rele! Câțiva colegi „binevoitori" vă vor băga stâmbe la șefi.

Gemeni (21.05-20.06). Ar trebui să vă luați un mic concediu pentru că în ultima vreme stresul de la locul de muncă vă face să nu mai judecați limpede lucrurile.

Rac (21.06.-22.07). Veți primi o scrisoare de la un prieten din străinătate pe care nu l-ați mai văzut de multă vreme.

Leu (23.07-22.08). S-ar putea să aveți discuții aprinse cu cineva din familie. Dacă veți ști cum să puneți problema, totul va reveni la normal.

Fecioara (23.08-22.09). Partenerul vă va face o surpriză plăcută prin care vă va demonstra dragostea sa.

Balanța (23.09-22.10). Nu mai fiți așa încăpățânat și nu vă mai enervați așa repede și din orice! La locul de muncă, veți primi o misiune grea.

Scorpion (23.10-21.11). O persoană de sex opus urmărește de multă vreme tot ceea ce faceți. Aveți grijă la locul de muncă, să nu vi se bage bețe-n roate.

Săgetător (22.11-21.12). Astăzi veți avea o surpriză plăcută din partea unei persoane de la care nu vă așteptați.

Capricorn (22.12-19.01). S-ar putea să fiți avansat în funcție sau să primiți o mărire de salar la locul de muncă.

Vărsător (20.01-20.02). Un prieten va fi supărat pe dvs. pentru că nu ați păstrat un secret care vi l-a spus.

Pești (21.02-20.03). Veți fi invitat la o petrecere pe care nu puteți să o refuzați.

PIEȚE, TÂRGURI

Astăzi este zi de piață la Sebiș, Almaș, Apateu, Semlac, Sântana, Șilindia, Vârfurile. Târguri săptămânale se desfășoară astăzi la Chișineu Criș, Almaș, Șilindia și Vârfurile.

Mâine, miercuri, va fi zi de piață la Păncota, Beliu, Buteni, Șiclău, Macea, Vânători, Pecica, Șiria și zi de târg la Beliu și Buteni.

FARMACII DE SERVICIU

■ Farmacia **REMEDIUM** Arad, B-dul Revoluției nr. 52-54. Program luni-vineri: 7,30-20,00; sâmbătă 8,00-14,00. Telefon 233195; ■ Farmacia **LIBRO PHARMA NON STOP** Calea Aurel Vlaicu 60-68 (lângă stadionul (UTA) telefon 212.992.■ Farmacia **TEAHAFARM**, B-dul Revoluției nr. 65. Program: luni-vineri 8-21, sâmbătă 9-13. Telefon 254.587; ■ Farmacia **„OMNIAFARM"**, Calea Aurel Vlaicu, Bl. Z28, cu program zilnic de la orele 8,00-22,00. Telefon 271724; ■ Farmacia **SENSI BLU, ARAD I** B-dul Revoluției nr. 43. Program non-stop, inclusiv sâmbătă și duminică. Telefon 254.527; ■ Farmacia **SENSI BLU ARAD II** B-dul Revoluției nr. 93. Program zilnic 8-22 - inclusiv sâmbăta și duminica. Telefon 214.955; ■ Farmacia **ELPIS PHARM, Micălaca**, zona Piața Soarelui, str. Voinicilor colț cu str. Păsunii, Bl. 193, sc. A, parter. Program: luni-vineri 8-20, sâmbătă 8,30-14. Telefon 259.619; ■ Farma-cia **LARIFARM**, Calea Aurel Vlaicu, la parterul blocului Z 24 are program de lucru zilnic, între orele 7,00 - 23,00, telefon 246622.

UTILITARE

URGENȚE STOMATOLOGICE

Cabinetul de pe str. Crișan (în spate la Gionelli) are program non-stop. Telefon: 253794. Cabinetul din B-dul Revoluției nr. 62, ap. 17. Zilnic: 8-12, 14-20. Telefon: 256.665.

Și Cabinetul Stomatologic din Calea Victoriei nr. 7 A asigură zilnic urgențe, inclusiv sâmbăta, între orele 10-15. Telefon 095.565.622.

SANITAR-VETERINARE

Dispensarul veterinar din Aradul Nou, str. Lugojului nr. 2, efectuează:

- vaccinul antirabic și examenul clinic al câinilor de companie, de pază și vânătoare din zonă;
- examenul **TRICHINELOSCOPIC** al cărnii de porc.

Program: zilnic, între orele 8-16, sâmbăta și duminica 8-12. Telefon 287298.

ÎNTRERUPERI DE CURENT

28 ianuarie (9-14): Centrala telefonică Vlaicu Bl. Z9, Z15, Z26, Z27, incintă Sere.

ADMINISTRAȚIA FINANCIARĂ

Administrația Financiară a municipiului Arad: Asistență contribuabili (impozitul pe venitul global) - telefon 280633, 280733, int. 199 între orele 8,00-12,00. Informații suplimentare la www.finantearad.ro

TELEFON DE URGENȚĂ LA POLIȚIE: 955

Noul număr de centrală telefonică al I. J. P. (Inspectoratul Județean de Poliție) Arad: 207.100.

ADEVĂRUL

COTIDIAN INDEPENDENT ARAD

Editor: S.C. ADEVĂRUL Arad S.R.L.

COD FISCAL R 1681938 ● COD SICOMEX 19.604 ● CERTIFICAT J 02/1886 / 31 X 1991 ● COD SIRUES 020956601 ● ISSN 1220 - 7489

Redacția și administrația: 2900 Arad, Bd. Revoluției nr. 81. **Telefoane:** SECRETARIAT - 281802, fax 280655, 280625; ADMINISTRAȚIE - CONTABILITATE - 281797; MICA PUBLICITATE - 210775; MAREA PUBLICITATE - 280904; CLUBUL PRESEI - 280989.

Consiliul de administrație: președinte - **DOREL ZĂVOIANU**, telefon 281802, 280625; vicepreședinte - **MIRCEA DORGOȘAN**, telefon 281802, 280625; **membri: NICU COJOCARU**, telefon 280904; **MIRCEA CONTRAȘ**, telefon 280854; **LIZICA MIHUȚ**, telefon 280070; **ȘTEFAN TABUIA**, telefon 281855, **MIRCEA ȚIȘCĂ**, telefon 280904.

Colegiul de redacție: MIRCEA CONTRAȘ (redactor-șef); **MARCEL CANCIU** (șef secție foto), telefon **281701; ALEXANDRU CHEBELEU** (șef secție sport), telefon **281701; NICU COJOCARU** (șef secție publicitate) telefon/fax: **280904; GABRIELA GROZA** (secretar general de redacție), telefon **280854**; **VASILE FILIP** (șef secție cultură-învățământ-tineret), telefon **281855; 280003; IOAN IERCAN** (șef secție politică), telefon **280943; DORU SAVA** (șef secție social-economic), telefon **281738; ȘTEFAN TABUIA** (șef secție actualități), telefon **281855; 280003; DOREL ZĂVOIANU** (președinte al Consiliului de administrație), telefon **281802, 280625.**

Tiparul executat la S.C. MEDIAGRAF S.A. ARAD, str. Feleacului F.N., telefon 250902, fax 250920

„Adevărul" poate fi citit și pe Internet la adresa http://adevarul.arad.ro

Echipa de serviciu

MONICA ARDELEAN
secretar de redacție

Bianca Felea, Ioan Leac, Adela Pop, Dina Rujan, Ramona Vidulescu
tehnoredactare computerizată

Doina Jurcă, Fira Răzman, Aurica Telcian, Dacian Toduța
corectură

CUMPĂRAȚI și VEȚI PRIMI un CADOU de la CASA LUMINII

● Arad, B-dul Revoluției
● Aradul Nou nr. 44
Telefon 287.948

30% REDUCERE la corpuri de iluminat, import Germania

PREȚURI NEGOCIABILE în funcție de valoarea produselor cumpărate

(c.a.)

Cursul valutar*

VALORI ÎNREGISTRATE IERI, 27 IANUARIE 2003

Denumirea valutei	BNR	BCR		BRD		Banca Transilvania		Banca Românească		Banca Romexterra	
		C	V	C	V	C	V	C	V	C	V
Euro	36072	35719	36226	35840	36250	35800	36250	35805	36467	35800	36150
Dolar S.U.A.	33164	33150	33450	33150	33440	33100	33390	33125	33485	33150	33400
Forint	147	138	151	141	148	142	146	-	-	-	-

„ENERGIA" VREA ÎNAPOI LA TERMOELECTRICA

Problema CET rămâne în ceață. Banii americanilor de la Centurymarc n-au sosit. Iar scadența HG 105/2002 se apropie. Actul normativ prin care s-a cedat CET la CLM Arad prevede la articolul 3 că „dacă investițiile nu se vor realiza, contractul devine lovit de nulitate". Hotărârea a fost emisă la 6 februarie 2002.

Traian Deliman, liderul Sindicatului „Energia" de la CET Arad, precizează: „nu se vrea nimic. Dacă rămâneam la Termoelectrica, se făceau investiții de 250 miliarde de lei pentru Grupul 2. Acum stăm și așteptăm minuni. Am primit de la primarul Popa o adresă prin care se spune că situația CET se va analiza și rezultatul ne va fi comunicat."

Dacă incertitudinea de la CET Arad nu va fi clarificată, sindicaliștii sunt hotărâți să recurgă la luptă sindicală.

G. C.

O „floare" și patru „grădinari"

PROXENEȚI ȘI TÂLHARI, ÎN ACȚIUNE LA ARAD

Ieri dimineață, la ora 9,30, Poliția a fost sesizată telefonic de cetățeanul **Ciprian Chirațcu,** în legătură cu faptul că acesta ar fi fost tâlhărit într-o locuință de pe strada Ardealului, unde locuiește fără forme legale. Noaptea trecută, după spusele acestuia, în locuința cu pricina au pătruns cinci persoane, care l-au agresat și deposedat, apoi, de un radiocasetofon, un telefon mobil și o geacă, toate în valoare de peste trei milioane de lei. Poliția a demarat cercetările și i-a identificat, în timp util, pe **Gheorghe Lucian Pruteanu,** de 32 de ani, din Suceava, **Ilie Mocanu,** de 29 de ani, din Iași, **Sorin Neațu,** de 27 de ani, din Teleorman, **Iosif Litvak,** de 19 ani, din Neamț și pe **Gabriela Stoica**, de 15 ani, din Brad, Hunedoara.

Cercetările au condus la deznodământul că persoana agresată întreținuse, anterior tâlhăriei, raporturi sexuale tocmai cu minora **Gabriela Stoica** și că aceasta era „plasată" de bărbații care o însoțeau. Se prea poate, după primele supoziții, ca individul agresat să nu fi plătit prețul cerut de proxeneții supărați și enervați la culme. Ciprian Chirațcu s-a ales cu o groază de lovituri cu bâte din lemn, fiind deposedat de tot ceavea mai de preț prin preajmă.

Tâlharii vor mai fi nevoiți să dea socoteală și pentru comiterea infracțiunii de proxenetism.

E. B.

Foto: AL. MARIANUȚ

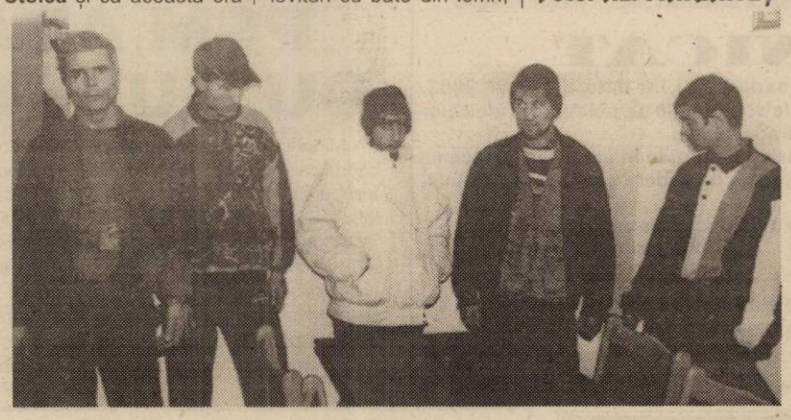

AGRESIUNE, CU URMĂRI GRAVE

Gabriel Teodorian Torcoș este cercetat în stare de libertate pentru comiterea infracțiunii de vătămare corporală gravă. Acesta, în timpul unei altercații, l-a lovit cu pumnii și picioarele pe D.S.I., din Arad, provocându-i leziuni ce au necesitat pentru vindecare 31 de zile de îngrijiri medicale.

Arme artizanale, la domiciliu

Aurel Todoca, de 55 de ani, din Hășmaș, este cercetat în stare de libertate pentru nerespectarea regimului armelor și munițiilor. La domiciliul acestuia au fost găsite componente ale unei arme de vânătoare calibrul 16, confecționate artizanal, și cartușe de vânătoare tot calibrul 16.

CEAUȘESCU, HOȚ DE ALIMENTE

Mihai Ceaușescu, de 23 de ani, din Pitești, în data de 26 ianuarie a. c. a sustras bunuri alimentare de la S. C. „Bogdi" S.R.L. Arad, în valoare de 448.000 de lei. Prejudiciul a fost recuperat. Ceaușescu este cercetat pentru comiterea infracțiunii de furt.

MOBIL CU... PICIOARE

Ioan Laza, de 22 de ani, din Chișineu - Criș, muncitor la S.C. „Noris" S.R.L. din oraș, în data de 24 ianuarie a.c. a sustras un telefon mobil de la un coleg de serviciu. Prejudiciul a fost recuperat. Ioan Laza este cercetat pentru comiterea infracțiunii de furt.

RELAȚII DE VECINĂTATE... FRAGILE

Ioan Liber, de 41 de ani, din Curtici, a fost internat, în data de 25 ianuarie a.c., orele 19,40, la Spitalul Județean Arad, cu o plagă înjunghiată penetrantă abdominală. În urma cercetărilor Poliției, s-a stabilit că victima s-a încăierat cu **Susana Bercheș,** de 28 de ani, din localitate, cu care este vecin, pe fondul unei stări conflictuale spontane, aplicându-i acesteia mai multe lovituri cu pumnul. Femeia, la rândul ei, i-a aplicat, cu un cuțit, o lovitură abdominală ce a condus la internarea de urgență a bărbatului.

CU NUMĂR FALS, PE ȘOSELE

Ion Costea, de 38 de ani, din Lipova, este cercetat în stare de libertate pentru conducerea pe drumurile publice a unui autovehicul neînmatriculat și cu număr fals.

În 2002

POLIȚIA DE FRONTIERĂ ARAD A CONFISCAT MARFĂ DE CONTRABANDĂ ÎN VALOARE DE PESTE 42 DE MILIARDE DE LEI

În 2002, polițiștii de frontieră arădeni au obținut rezultate deosebite pe linia combaterii traficului ilegal de marfă. Controalele amănunțite efectuate împreună cu vameșii asupra mijloacelor de transport și bagajelor persoanelor aflate în trafic, au condus la o creștere semnificativă a bunurilor confiscate în raport cu anul 2001.

În cifre absolute, valoarea totală a mărfii confiscate în 2002 se ridică la suma de 42,5 miliarde de lei, față de 23,4 miliarde de lei cât s-a înregistrat în anul 2001.

„Creșterea este de 88,9% ceea ce spune destule despre eficiența cu care s-a acționat în anul 2002", subliniază comisarul **Viorel Nemeș**, inspectorul șef al Inspectoratului Județean al Poliției de Frontieră Arad.

N. O.

TÂLHĂRIT ÎN PROPRIA CASĂ

În data de 25 ianuarie a.c., la orele 06,30, Poliția municipiului Arad a fost sesizată de **Ioan Burai,** de 42 de ani, din Arad, despre faptul că a fost victima unei infracțiuni de tâlhărie. Echipa operativă s-a deplasat la fața locului și a stabilit că la locuința victimei, în nopțile de 24/ 25 ianuarie a.c. au intrat, cu acceptul acestuia, trei persoane necunoscute, care i-au aplicat mai multe lovituri cu pumnii. L-au imobilizat, legându-l de mâini și de picioare, iar din locuință au sustras un aparat foto, un telefon mobil, șase CD-uri, un inel, o brățară și un lanț din aur și mai multe obiecte de îmbrăcăminte. Unul dintre cei trei agresori a fost identificat ca fiind **Gabriel Fartusnic,** din București. Cercetările continuă, în vederea identificării celorlalte două persoane și reținerii acestora.

S.C. „Adevărul" SRL nu-și asumă responsabilitatea pentru conținutul articolelor publicate, aceasta revenind în exclusivitate autorilor.

Lunar

O MIE DE ARĂDENI DONEAZĂ SÂNGE

În ultima lună, la Centrul de Transfuzii Arad s-au prezentat aproximativ o mie de persoane care s-au oferit să doneze sânge. Cadrele medicale susțin că la ora actuală nu sunt probleme, rezervele de sânge sunt suficiente în raport cu necesarul.

Cei 200.000 lei primiți de un donator reprezintă un motiv în plus pentru ca arădenii să facă un asemenea gest. De obicei, în perioada de iarnă, când sursele de venit sunt aproape inexistente pentru mulți oameni, donarea de sânge a fost și rămâne o cale sigură de a câștiga niște bani.

M. P.

DEBITELE RÂURILOR SE MENȚIN ÎN LIMITELE NORMALE

Temperaturile în creștere pentru această perioadă, care vor determina topirea zăpezilor, au alertat comisiile de apărare din localitățile situate pe Valea Mureșului și a Crișurilor, deși specialiștii exclud deocamdată pericolul inundațiilor.

Într-un comunicat întocmit de Sorin Chiricescu, consilier al Prefectului, se menționează că nu sunt probleme în județul Arad, iar debitele celor două râuri și ale afluenților sunt în limitele normale pentru această perioadă a anului.

S. AMBRUȘ

UN PAS SPRE PROTOCOLUL PNL-PD ARAD...

Ieri, la ora 16,00, la sediul PNL, a avut loc prima rundă de discuții a comisiilor PD și PNL împuternicite să poarte negocieri în vederea încheierii unui protocol între cele două partide. Reamintim faptul că atât conducerea centrală a PD cât și cea a PNL au dat mână liberă organizațiilor din teritoriu, acestea nefiind obligate să respecte „ad literam" protocolul-cadru încheiat la nivel central. Din partea PNL au fost prezenți Paul Valentin Neamț, Gavril Popescu, Bujor Buda, Sever Jurcă și Liviu Bobar, iar din partea PD - Adrian Nițu, Gheorghe Huțiu, Iustin Cionca și Livius Ioja (Gheorghe Falcă a lipsit, fiind plecat la București). Cele două comisii au remis presei un comunicat semnat de către Valentin Paul Neamț și Adrian Nițu. Îl redăm integral:

COMUNICAT

Cu prilejul întâlnirii ce a avut loc la sediul PNL în data de 27.01.2003, reprezentanții PNL și PD au stabilit principiile și direcțiile de colaborare ale celor două organizații județene la nivelul administrației locale.

Astfel s-a convenit ca reprezentanții celor două partide în administrația locală și județeană să promoveze și să susțină punctele de vedere comune în administrație.

S-a mai stabilit ca aceste întâlniri să aibă un caracter permanent.

Din partea PNL Arad
VALENTIN NEAMȚ

Din partea PD Arad
ADRIAN NIȚU

Cei doi semnatari ne-au declarat că este preferabil ca orice colaborare pe linie politică să înceapă cu o colaborare pe plan administrativ, detaliile urmând să fie făcute cunoscute în următoarele zile.

SIMION TODOCA

Primăria propune legea lui MUCLES
LIBERALII VOTEAZĂ „CONTRA"

Consilierii municipali liberali Gavril Popescu și Valentin Neamț au catalogat ca inacceptabil contractul de confidențialitate pe care trebuie să-l semneze cu Primăria pentru a putea beneficia de documentele care vor fi discutate în cadrul CLM.

Cei de la Primărie nu cunosc Legea 544 privind accesul la informație și deci nici nu o aplică - au declarat liberalii. **„Refuzăm să «votăm» Legea lui MUCLES pe care actualii conducători ai Primăriei vor s-o instituie"** au susținut la unison Gavril Popescu și Valentin Neamț.

Titus Gheorghiof, președintele filialei, a avut replica de final pe care, cu permisiunea d-voastră, n-o vom comenta: **„Am auzit că în Arad numărul de porci a crescut mult. Dar, chiar așa?"**

ALIN OLTEANU

PSM ARAD SE JUDECĂ CU GUVERNUL ROMÂNIEI

Mihai Lelik, președinte al PSM Arad, a declarat în cadrul conferinței de presă de ieri că „războiul" cu PSD începe cu data de 11 februarie, ora 9,00, când va avea loc, la Curtea de Apel Timișoara, procesul PSM Arad, în calitate de contestatar, cu Guvernul României. În luna decembrie, anul trecut, PSM Arad a acționat în judecată Guvernul României deoarece nu a primit răspuns la două petiții pe care această formațiune le-a adresat prim-ministrului Adrian Năstase. Petițiile au făcut referire la reamplasarea „Statuii Libertății" și la biletele de călătorie pentru elevi și studenți.

Începând cu data de 8 februarie, PSM Arad va începe campania de strângere de semnături pentru reînscrierea în registrul partidelor politice. Filialei arădene îi revine sarcina să strângă o mie de semnături.

În altă ordine de idei, Mihai Lelik a declarat că trei consilieri locali din Socodor s-au înscris în PSM. De asemenea, organizația UFD Socodor formată din 45 de membri a trecut in corpore la PSM.

DANIEL ALBU

Președintele George W. Bush se va adresa națiunii americane miercuri, 29 ianuarie, ora 4,00 (ora României). Discursul va fi transmis integral în direct la REALITATEA Tv, unica televiziune de știri din România.

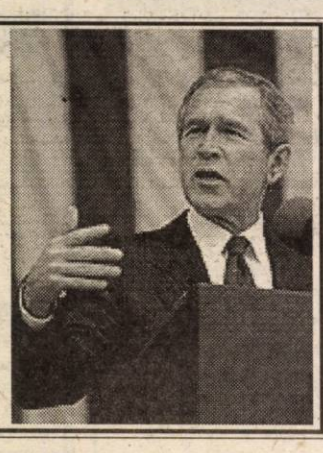

Liberalii conchid: „MĂSURILE GUVERNULUI SUNT POMPIERISTICE"

Conferința de presă susținută ieri la sediul formațiunii a fost prilej pentru liderii PNL Arad să catalogheze Ordonanța privind modul de compensare a întreținerii ca fiind o „imensă bătaie de joc la adresa cetățenilor".

„Aceste măsuri pe care le-a luat Guvernul sunt pompieristice. De aceea suntem de acord și noi cu ministrul Ioan Rus, care spunea că departamentul cel mai eficace pe care-l conduce este cel al pompierilor" a spus Titus Gheorghiof, liderul PNL Arad. Valentin Neamț, fostul primar al Aradului, a declarat la rândul său că „PSD folosește datoriile la întreținere ca mijloc de manipulare a populației".

În altă ordine de idei, liberalii arădeni au arătat că susțin, din toate punctele de vedere, ca bugetul Sănătății să reprezinte 7% din PIB.

Tot legat de buget, de această dată cel local, PNL va adopta o poziție în cadrul Biroului Permanent Teritorial, tot atunci urmând a fi hotărâtă și poziția consilierilor în cadrul ședinței CLM.

„Uitați-vă ce se întâmplă. Și spuneți dacă tot ceea ce face PSD-ul nu seamănă cu cele ce se întâmplă în «Ferma animalelor» a lui Orwel?" a întrebat retoric, în final, deputatul Gheorghiof.

ALIN OLTEANU

MARȚI, 28 IANUARIE 2003

TVR 1

7,00 Jurnal
7,30 Bună dimineața, România!
10,30 Teleshopping
11,00 Iartă-mă! - rel.
11,50 Des.animate
12,15 Dragoste și răzbunare - s. rel.
13,15 Pasiuni - s. rel.
14,00 Jurnalul de prânz
14,25 Avanpremieră
14,30 Puncte cardinale
15,00 Vector III
16,00 Kronika
17,05 Amy - s.
18,00 Dragoste și răzbunare - s.
18,55 Des. animate
19,00 Jurnal. Meteo. Sport
20,00 Călător în timp - SF, SUA, 2000
21,50 Un om, un artist, o conștiință: Corneliu Baba
23,00 Jurnalul de noapte
23,30 Cu ochii'n 4
0,00 Afganistan - rel.
0,30 Hollywood în flăcări -parodie, SUA, '97
2,00 Afganistan - rel.

TVR 2

7,05 Des. animate
8,00 Arca lui Noe - rel.
8,35 Sabrina, vrăjitoarea adolescentă - s.
9,05 Lumea lui Chit-Chit
10,05 Locuință pentru doi - s. rel.
10,40 Medalion de interpret - rel.
11,20 Casa visurilor - s.
12,15 Tonomatul DP2
13,45 Desene animate
15,05 Toți împreună
16,00 Tribuna partidelor...
16,30 Enigmatica Terra
17,00 Zona crepusculară - s.
17,30 Banatica (emisiune în limba germană)
18,00 Spații subiective
19,00 Preluare *Jurnal* de pe Canalul România 1
19,45 Știri regionale
20,00 De ce, nene Caragiale, de ce?
21,10 Locuință pentru doi - s.
21,45 Buzduganul cu trei peceți - Rom., '77 . p II-a
23,20 Remix
0,20 Știri

PRO TV

7,00 Teo - rel.
7,55 Omul care aduce cartea
8,00 Știrile Pro TV - Ziarul dimineții tale
* Ce se întâmplă doctore?
9,30 (AP) Tânăr și neliniștit - s. rel.
10,30 (AP) Alias - s.
11,30 (AP) Familia Bundy - s. rel.
12,00 (AP) Asta-i televiziunea - rel.
12,40 Învață engleza cu Victor - rel.
12,55 Știrile Pro TV
13,00 13-14 cu Andrei
14,00 .Ro
14,25 (AP) Buffy, spaima vampirilor - s.
15,00 (AP) Jesse - s.
15,30 (AP) Prietenii tăi - s.
16,10 (AP) Tânăr și neliniștit - s.
17,00 Știrile Pro TV
17,45 Teo
19,00 Știrile Pro TV * Sport * Vremea
20,00 (12) Misiune de gradul zero - acț., SUA, 1990
22,00 Știrile Pro Tv
22,30 (AP) Familia Bundy - s.

TV ACASĂ

6,00 Terra nostra - s. rel.
6,45 Perla, cărările iubirii - s. rel.
7,35 Doctorul casei
7,45 Învață spaniola cu Victor - rel.
8,15 Povești adevărate - rel.
9,00 Căsuța poveștilor - rel.
9,15 Îngerașii - s. rel.
10,15 Secretul iubirii - s. rel.
11,15 De 3 x femeie - rel.
12,15 Clona - s. rel.
13,15 ProMotor
13,20 Dragoste și putere - s. rel.
13,45 Seducție - s.
14,45 Prăjituri cu cântec - rel.
15,30 Taina din adâncuri - s.
16,30 Terra nostra - s.
17,30 Îngerașii - s.
18,20 Perla, cărările iubirii - s.
19,20 Doctorul casei
19,30 Povești adevărate
20,00 Secretul iubirii - s.
21,00 De 3 x femeie
22,00 Clona - s.

HBO

8,00 La ceai cu Mussolini - biografic, It., 1999
10,00 Slujbe de noapte - comedie, 2001
11,35 Gremlins 2 - satiră, 1990
13,20 Iubirea nu-i bună de nimic - f. 1999
14,55 În brațele străinilor - doc.
16,50 Singurul supraviețuitor - thriller, 2000, p.I
18,20 Un simplu caz de crimă - com., '99
20,00 Mighty Joe Young - aventuri, 1998
21,55 Lupta cu înălțimile - aventuri, 2000
23,55 Totul despre sex - s.
0,25 Sub pământ-SRL - s.
1,20 Spânzurătoarea - thriller, '93

PRIMA TV

7,00 Prietene și rivale - s. rel.
8,00 Zid
12,00 Mutant X - s. rel.
12,55 Clip Art
13,00 Ed - s. rel.
14,00 www.primatv-rel.
14,30 Prietene și rivale - s.
15,30 În familie - s. rel.
16,00 Nemuritorul - s.
17,00 Vânătoarea comorilor - s.
18,00 Focus
19,00 Largo Winch - s.
20,00 În familie - s.
20,30 Polițistul din Beverly Hills - acț., SUA, 1984
22,30 Focus plus
23,15 Nemuritorul - s.rel.
0,10 Clip Art - rel.
0,15 Clubbing Show
0,30 Largo Winch - s. rel.
1,30 În familie - s. rel.
2,00 Vânătoarea comorilor - s. rel.
3,00 Focus plus - rel.

ANTENA 1-TV ARAD

7,00 Observator * Sport
8,00 Cafeaua cu sare
9,00 Știri TVA - rel.
9,30 Magazin sportiv - rel.
10,00 Isabella - rel.
11,00 Milagros - s.
13,00 Știrile amiezii
13,15 Suspect de crimă - dramă, SUA, 1956
15,00 MacGyver - rel.
16,00 Muzică populară
16,25 Publicitate, Promo
16,30 Știri TVA
17,00 Isabella - s.
17,45 Babilonia
19,00 Observator * Sport * Meteo
20,00 Răzbunare amară - thriller, SUA, 1994
21,45 Răsoteca - emisiune de umor
22,27 Publicitate, Promo
22,30 Observator
23,00 Știri TVA
23,15 MayGyver - s.
0,00 Cu capu'n nori - s.
0,30 Babilonia - rel.
1,45 Observator
2,15 Cafeaua cu sare - rel.
4,00 Picnic - f.rel.
6,00 Zile din viața noastră - s. rel.

TV RCS

9,00 Rock on the Earth - divertisment
9,30 Știri RCS 1 - rel.
10,10 5 minute de carte
10,15 Tradiții și folclor
10,30 Eurocops - rel.
11,15 Dulce ispită - s. rel.
12,00 Microb - rel.
13,30 Știrile RCS 2 - rel.
14,10 5 minute de carte
14,15 Videoclipuri
14,30 Dulce ispită - s.
15,15 Videoclipuri
15,30 Life magazin - rel.
17,00 Convietuiri
17,30 Știri RCS 1
18,10 5 minute de carte
18,15 Băieți răi - film
19,45 Videoclipuri
20,00 Emisiunea de ce?
21,00 Medicul de familie - doc.
21,45 Videoclipuri
22,00 Știrile RCS 2
22,40 Prințesa Caraboo - film
24,00 Închiderea programului

B1 TV

7,10 Calendar ecumenic
7,15 Espresso
10,30 Lumea în 10.000 de minute - rel.
11,30 Brigada specială - rel.
12,00 Paranormal-rel.
12,30 Știri
13,00 La Strada - rel.
13,30 Nașul - rel.
15,30 Familia Simpson - s.
16,00 Corso - rel.
16,30 Rezumat Bundesliga
17,45 La Strada
18,15 Familia Simpson - s.
18,45 Știri
19,30 Film
21,30 Ediția de noapte
22,00 Nașul - rel.
23,30 Rez. Bundesliga-rel.
0,00 La Strada - rel.

TELE 7 ABC

7,35 Șapte știri - rel.
8,00 Serial pentru copii
10,45 Chestiunea zilei
12,00 Doc. DW - rel.
13,00 Chestiunea zilei
13,30 Alo, Florin! - rel.
16,00 Sifonarul îndrăgostit - s. rel.
18,00 Cântăreții străzii
18,30 Secretele succesului
19,10 Chestiunea zilei
19,20 Șapte știri
20,00 Sifonarul îndrăgostit - s.
20,50 Chestiunea zilei
21,00 Alo, Florin! - rel.
23,45 Șapte știri - rel.
0,00 Alo, Florin!
2,50 Activ FM

REALITATEA TV

6,45 Trezirea la realitate
10,00 Știri în limba engleză
10,15 Business Class - rel.
10,40 Zece și un sfert
12,15 Educația
13,15 AutoMondial tv
14,15 Vorba lu' Dinescu
15,40 ONG
16,15 Partide politice
17,15 În fața națiunii
19,15 În centrul atenției
20,15 Economia
21,30 Azi în lume/Azi în România
21,40 Monologuri cu Naty
22,15 Zece și un sfert
23,30 Retrospectiva zilei
0,00 Știri în limba engleză

Redacția Adevărul nu își asumă răspunderea pentru modificările ulterioare intervenite în programele TV

Cozmin Guşă a lăsat impresia că nu ştie nimic

PSD ARAD - O FATÃ MARE, DAR PLINÃ DE... HORMONI

Este un obicei al politicienilor sosiți de la București să vină la Arad și, preț de câteva ore, să ne îmbete cu apă rece. Asta, cu mici excepții. Cozmin Guşă, secretarul general al PSD, a confirmat, ieri, regula și, într-o conferință de presă, urmată (la câteva ore distanță) de un briefing - tot un fel de conferință cu presa - susținut la Lipova, ne-a înfățișat un PSD Arad frumos ca o fată mare, fără dușmani, doar cu pretenții de măritiș. Doar că, secretarul general a uitat să ne spună că fata asta are hormoni cu carul și că, mai ales, aceștia au ajuns din nou să se bată între ei.

„Am venit, am plecat/ Cinci proiecte am luat/ Şi la anul care vine.../ În Arad votați cu mine" a părut a spune Cozmin Guşă, știind probabil că listele electorale ale PSD vor fi îngreunate tare în 2004. Mai ales la București.

Pe scurt, Guşă a înfrumusețat forțat filiala arădeană a partidului de guvernământ, despre care a spus că nu mai are probleme și în cadrul căreia - dacă n-am fi fost atenți chiar o „mușcam" - vor ajunge. în scurt timp, să crească câinii cu colaci în coadă. Liderul PSD a dat senzația că la Arad, PSD este condus de o echipă unită, de la președinte, vicepreședinți, parlamentari, prefect, președinte de Consiliu Județean și până la membri simpli, toți formând o adevărată mașinărie care va putea câștiga alegerile în 2004. Noi nu-l contrazicem dar credem că, în gândul său, Guşă gândea altceva. Și acest „altceva" nu putea fi transmis presei.

Edeleni şi Borza n-au fost lăsați să ia cuvântul

Altfel, nu credem că avea motive să nu-i lase, după ce dumnealui a cuvântat timp de o oră, pe președintele organizației municipale, Coloman Edeleni și pe Rodica Borza, secretar executiv, să ia cuvântul în cadrul Delegației Permanente. Cu siguranță, Cozmin Guşă a simțit că aceștia urmează să critice prestația prefectului Ungureanu în raport cu filiala locală PSD și n-a dorit să audă așa ceva.

Popa a făcut pe echidistantul

Ce-ar mai fi de spus despre Delegația Permanentă de ieri, desfășurată, fără presă, în clădirea Liceului Sanitar? Că președintele Dorel Popa, recunoscând, într-un fel, că există divergențe între unii lideri ai PSD Arad și prefect, a spus diplomatic că nu dorește să fie pus între două felii de pâine ale unui sandvich. În afara președintelui, au mai vorbit Caius Parpală și prefectul Dan Ungureanu. În ceea ce-l privește pe acesta din urmă, bârfa că a fost invitat la ședința Delegației cu 45 de minute mai târziu, este, cum ar spune cei de la „Catavencu", beton. Adică, aproape certă. Oricum, prefectul a refuzat și a fost prezent chiar de la început, zădărnicindu-le astfel demersurile criticilor și chiar adversarilor săi, care își puneau speranțe că pot vorbi în lipsa sa.

Prefectul n-a avut loc în prezidiu

Cum am mai aflat - le mulțumim surselor noastre pentru că doresc ca cititorii noștri să cunoască adevărul! - prefectul n-a avut loc la masa prezidiului, deși și-a exprimat dorința. La conferința de presă s-a făcut o rectificare, Dan Ungureanu luând loc pe rândul celor aflați la prezidiu dar fără a-și putea „așeza coatele" pe vreo masă. La Lipova, n-a mai avut loc deloc, el stând undeva pe rândul trei al sălii de la Primărie, lucru care l-a deranjat vizibil pe subordonatul său, subprefectul Florin Remețan, aflat la prezidiu. Probabil că lui Dan Ungureanu i se „trage" de la doctorul Tiberiu Rancu (unul dintre organizatorii întâlnirii de la Lipova), pe care prefectul nu l-a prea dorit, cum s-a și văzut ulterior, în fruntea Direcției de Sănătate Publică sau a Spitalului Județean Arad.

Presa a fost invitată la o „gură de aer" rece

Departe, la 30 de kilometri de Arad, la Lipova, Cozmin Guşă, la întâlnirea cu activul de partid, a făcut o analiză a vieții economice, sociale și politice românești, referindu-se la aproape toate subiectele menționate în cadrul conferinței de presă. Timp de o oră, secretarul general a făcut aprecieri cu privire la relațiile cu celelalte formațiuni, la modificarea Constituției, la munca grea care-i așteaptă pe pesediști, la competiția care va avea loc pentru funcțiile parlamentare etc. liderul PSD a spus că dacă treaba este făcută bine, pe pesediști îi așteaptă două mandate la guvernare.

În momentul în care și-a încheiat pledoaria, invitându-i pe cei aflați în sală să ridice probleme, și presa a fost rugată să părăsească sala pentru că, vezi Doamne!, oamenii n-au curaj să vorbească. Că n-au avut e una, dar când, ulterior am aflat că Tiberiu Rancu și Gheorghe Vasiescu, consilier județean, având înregistrată o singură placă, au dorit să critice prefectul, Guşă le-a tăiat-o scurt și nu i-a mai lăsat să vorbească. Așa că abia atunci am înțeles cum stă treaba cu curajul...

Aradul propune insignă de primar

La briefingul cu presa, susținut la

Deși în ultimele luni s-a aflat de multe ori, plastic vorbind, între două felii (cetățenii Aradului și CET, cetățenii Aradului și Casarom etc.) și i-a căzut bine, de ieri, lui Dorel Popa nu-i mai place. De Rodica Borza? De Coloman Edeleni? De Dan Ungureanu? Rămâne de văzut.

Băile Lipova, împrejurul unor mese pline cu de-ale gurii, Guşă ne-a spus că a reușit să lămurească Consiliul Județean și Prefectura cum stă treaba cu partidul care trebuie să coordoneze proiectele administrative. **„Au fost discutate legăturile de coordonare a acțiunilor în Consiliul Județean și în Prefectură cu cele ale partidului. Că, doar, guvernarea noastră este politică. Nu?"** a aruncat-o, la mișto, secretarul general al PSD. tot el a spus că va prezenta conducerii centrale propunerea, venită din partea unui primar arădean al partidului de guvernământ, ca să fie introduse insigne tip pentru toți primarii din România, pe care să apară harta țării și titulatura respectivă.

În final, bănuind probabil că acesta ar urma să fie și finalul articolului nostru, Cozmin Guşă a spus, cu privire la pățania lui Liviu Gârgari, cel care n-a fost confirmat șef al Gardienilor Publici: **„Asta e. Asta e procedura. O să ne mai vedem".**

ALIN OLTEANU
Foto: **ŞT. MATYAŞ**

Verdict din „vârful" PSD

PREFECTUL NU VA FI REMANIAT

„Ne-am propus să discutăm lucruri legate de strategia organizației județene" a dezvăluit ieri, Cozmin Guşe, ca motive ale vizitei făcute în Arad.

Secretarul general al PSD a spus că „în cadrul organizației arădene se vor discuta proiecte, cu probleme ca și în cazul unor alte organizații din țară." Liderul PSD a precizat că proiectele politice la care făcea referire, chiar și cele administrative, va trebui să aibă susținerea Delegației Permanente și a Biroului executiv județean al PSD Arad.

Referitor la situația în care se găsește prefectul Aradului, acesta fiind membru al Consiliului Național PSD, dar nu are adeziune de partid, o situație ciudată de altfel, Guşă a spus că „nu e nici o problemă". „Dânsul reprezintă un guvern care a fost format de PSD. Discuțiile legate de coordonarea județului se poartă în interiorul organizației județene a PSD-ului. Cum v-am spus, nu există probleme între prefect și organizația județeană. În ceea ce privește activitatea administrativă a lui Dan Ungureanu, aceasta este recunoscută și apreciată foarte pozitiv de către cei în natură s-o facă" a spus secretarul general al PSD, dând de înțeles că anunțata remaniere a unor prefecți nu-l vizează și pe Dan Ungureanu. În ceea ce privește eterna discuție asupra schimbării unor șefi de instituții descentralizate, propuse de filiala locală a partidului de guvernământ, Cozmin Guşă a spus același lucru ca și în urmă cu câteva luni bune: „Le vom discuta și vom vedea cât de necesare sunt."

Precizând că prestația filialei arădene a PSD a crescut mult calitativ, Guşă a declarat că o va susține în continuare, fiind chiar responsabil delegat din partea conducerii centrale.

În plan concret, secretarul general a anunțat că a identificat, împreună cu conducerea PSD Arad, câteva obiective de îndeplinit și că și-a luat angajamentul de a susține cinci proiecte. Cât privește ajutorul oferit până acum, C. Guşe a recunoscut că nici unul, dar că a încercat și reușit să redea calmul organizației. Întâlnirea care va avea loc săptămâna viitoare cu conducerea filialelor județene din Arad la București se înscrie în rândul acțiunilor care doresc să aibă ca rezultat, asociată cu munca depusă în fiecare județ de către membrii de partid, constituirea principalei alternative pentru arădeni, în 2004.

A. OLTEANU

GEST INCALIFICABIL ÎN POLITICA ARĂDEANĂ

• În urma unor atacuri josnice ale vicepreşedintelui CJA GHEORGHE FALCĂ, d-na deputat MIHAELA MURARU MÎNDREA a fost internată în spital

Sâmbătă, cu ocazia întrunirii județene a PNȚCD Arad, desfășurată în prezența fostului premier Victor Ciorbea, s-a petrecut un fapt fără precedent în politica arădeană. Totul a pornit de la mesajele de salut prezentate de către delegații partidelor invitate, ocazie cu care reprezentantul PD, Gheorghe Falcă a atacat atât PUR-ul („un partid cu nume de detergent"), cât și parlamentarii bucureșteni care reprezintă Aradul și care au fost caracterizați ca fiind „parlamentari emigranți, care n-au făcut nimic pentru Arad" (senatorii Onaca și Sergiu Nicolaescu și deputații Dan Ionescu și Mihaela Muraru Mîndrea, n. r.). În urma acestor atacuri publice și nejustificate, d-na deputat Mihaela Muraru Mîndrea s-a simțit rău, fiind necesară internarea domniei sale la secția de cardiologie.

Fără alte comentarii, redăm declarațiile d-nei deputat Mihaela Murariu Mîndrea și ale câtorva parlamentari arădeni față de această situație inedită.

Deputat MIHAELA MURARU MÎNDREA: „N-am mai auzit un asemenea limbaj suburban"

„Nu înțeleg nicidecum de ce a folosit dl. Gheorghe Falcă tribuna PNȚCD-ului ca să atace celelalte partide și parlamentari arădeni, când trebuia să prezinte doar un mesaj de salut față de lucrările țărăniștilor locali. Eu mi-am pus toată priceperea și energia mea în slujba județului Arad și în fiecare săptămână înțeleg să vin între alegători și să le promovez interesele. Pe de altă parte, consider că un om care vine din afara comunității vede unele probleme mai bine decât un om din interior. Dar, dincolo de toate acestea, vă mărturisesc că n-am mai auzit până acum un asemenea limbaj suburban. Încă o dată se adevărește vorba înțeleaptă că doar cei vinovați atacă fără motiv: dacă PUR-ul are nume de detergent, atunci ce se ascunde în spatele numelui de Falcă?"

Deputat NICU COJOCARU: „Este inadmisibil!"

„E inadmisibil ceea ce s-a întâmplat între doi politicieni arădeni. Pentru mine, d-na Mihaela Muraru Mîndrea este colegă de partid, colegă în Camera Deputaților, în grupul parlamentar și, mai ales, în comisia pentru drepturile omului, minorități și culte. Deci, pot să spun că o cunosc cel mai bine și o apreciez în cunoștință de cauză că face parte dintre cei mai activi deputați din Parlament. Așa stând lucrurile, nu înțeleg nicidecum atacurile josnice ale lui Gheorghe Falcă, cu atât mai mult cu cât președintele acestuia pe linie de partid, Traian Băsescu, a fost primit cu aplauze la recentul Congres PUR. Aș dori să am o confruntare cu Gheorghe Falcă, în care să-i prezint ceea ce a făcut și ceea ce face PUR-ul pentru Arad, iar dânsul să prezinte cum gestionează cele 2.365.242 de gropi din asfaltul drumurilor județene sau cum i-a prejudiciat pe contribuabilii arădeni de un autoturism în valoare de aproape un miliard de lei. Așteptăm reacția oficială a PD Arad, altfel vom considera că poziția democraților față de PUR Arad este cea exprimată atâta de josnic de Gheorghe Falcă."

Deputatul DOREL ZĂVOIANU: „Îmi exprim indignarea"

„Îmi exprim indignarea față de comportamentul nedemn al vicepreședintelui CJA Gheorghe Falcă. D-na deputat Mihaela Muraru Mîndrea este unul dintre cei mai activi parlamentari arădeni și se zbate mereu pentru promovarea intereselor județului nostru. Nu înțeleg atitudinea suburbană a lui Gheorghe Falcă și dezaprob limbajul folosit, cu atât mai mult cu cât este vorba despre o **doamnă** deputat."

UMANIȘTII ARĂDENI SUNT ALĂTURI DE DOAMNA DEPUTAT MIHAELA MURARU MÂNDREA

Conducerea Filialei din Arad a Partidului Umanist din România (social-liberal) își exprimă regretul (și nedumerirea) față de atacul brutal, de natură misogină, a domnului Gheorghe Falcă, vicepreședintele Consiliului județean Arad și vicepreședintele P.D. Arad față de doamna deputat de Arad, Mihaela Muraru Mândrea și Partidul Umanist din România (social-liberal) la întâlnirea Comitetului județean de conducere al PNȚCD. Atacul jignitor al domnului Gheorghe Falcă este deosebit de grav, având în vedere că a jignit nu numai un deputat deosebit de activ în Camera Deputaților, ci și o mare doamnă ce reprezintă cu cinste electoratul arădean în Parlamentul României. În mod surprinzător nepolitetea recunoscută a d-lui Falcă încorporează, implicit și un atac la adresa tuturor parlamentarilor arădeni cu domiciliul în București, care în opinia atotștiutorului „politician" local, „nu au făcut nimic pentru Arad", uitând cu răutate toate inițiativele, interpelările, proiectele de acte legislative efectuate de parlamentarii arădeni, ori sumele de peste un miliard de lei oferite de aceștia în sprijinul ridicării de biserici, bolnavilor, nevoiașilor, căminelor de bătrâni dar și alte inițiative meritorii. Acum înțelegem mai bine de ce deputatul Dan Ionescu, care a candidat pe listele PD a trebuit să părăsească acest partid și să se integreze într-o altă formațiune politică.

Conducerea Filialei din Arad a Partidului Umanist din România (social-liberal) așteaptă cât mai urgent scuzele de rigoare din partea vicepreședintelui PD Arad, acesta ar trebui să cunoască (prin funcția pe care o ocupă la CJA), că femeile au aceleași drepturi cu bărbații de a ocupa orice post public și de a exercita oricare dintre funcțiile stabilite în baza legislației naționale, fără nici o discriminare.

D. ALBU

La Facultatea de Științe Umanist-Creștine

FACILITĂȚILE UNOR DUBLE SPECIALIZĂRI

◆ *Interviu cu prof. univ. dr. ALEXANDRU ROZ, decanul Facultății de Științe Umanist-Creștine*

– Domnule decan, ce considerați că trebuie să cunoască un viitor absolvent de liceu, care vrea să urmeze cursurile facultății pe care o conduceți?

– În primul rând, îi asigurăm pe viitorii noștri studenți că Facultatea de Științe Umanist-Creștine este consecința întâlnirii determinărilor istorice cu actualitatea. Este întemeiată pe tradiția istorică, Aradul fiind centrul Marii Uniri. Istoricii și umaniștii de seamă, unii membrii ai Academiei Române, dar și publicațiile și editurile de prestigiu ale Aradului îi conferă legitimitate științifică facultății noastre. În al doilea rând, este important să se știe că datorită calității actului educațional, a unui corp academic valoros și a bazei didactico-materială proprie ce echivalează cu standardele internaționale, avem statutul de facultate acreditată prin lege.

Curs festiv la Facultatea de Științe Umanist-Creștine

– Care sunt, în noile condiții, șansele profesionale ale studentului și specializările Facultății de Științe Umanist-Creștine?

– Studenții noștri au aceleași șanse cu cei ai facultăților de stat.

În condițiile legii, facultatea organizează examene proprii de licență, iar absolvenții vor putea opta și pentru forme de pregătire post universitară, masterate, doctorate. În ce privește specializările: ISTORIE-LIMBA ENGLEZĂ; ISTORIE-JURNALISM; JURNALISM-LIMBA ENGLEZĂ; LIMBI MODERNE APLICATE, acestea fac parte integral din structura organizatorică a Universității de Vest „Vasile Goldiș" Arad, și sunt acreditate, cum spuneam (primele) sau autorizate (restul specializărilor) prin Hotărâre de Guvern.

– În completarea celor enumerate, am înțeles că pentru anul universitar 2003-2004 aveți noutăți...

– Da, este vorba de o nouă specializare: LIMBA ȘI LITERATURA ROMÂNĂ - LIMBA ȘI LITERATURA ENGLEZĂ, dar și înființarea (funcționarea) nu numai la Sebiș, ci și în Arad a COLEGIULUI UNIVERSITAR DE ASISTENȚĂ SOCIALĂ. Considerăm că, toate specializările facultății noastre reprezintă o ofertă atrăgătoare pentru tinerii chemați să dea un conținut actual identității culturale, tradițiilor și valorilor cunoașterii, mai ales că beneficiază de facilitățile unor duble specializări.

Apreciez că studiul limbilor străine completează fericit oferta facultății, limba engleză, cu deosebire, oferind forma de comunicare și accesul la valorile consacrate astăzi de fenomenul globalizării.

– Și toate acestea datorită unei prestații didactice elevate...

– Evident, studenților li se asigură o astfel de prestație didactică de către un corp academic ce numără 30% profesori și conferențiari universitari, personalități recunoscute în domeniu, celelalte cadre fiind atestate toate pentru învățământul superior. Programele de studiu se desfășoară la toate specializările, în sistemul de credite transferabile, ce asigură studenților mobilitatea și accesul pe piața universitară.

– Pentru cei interesați să urmeze cursurile Facultății de Științe Umanist-Creștine specificați, vă rog, domnule decan, ce titluri pot să obțină după absolvire.

– Absolvenții facultății noastre beneficiază, după cum am mai spus, de facilitățile unor duble specializări. Ei obțin titlul de profesor și jurnalist, sau profesor și translator, dar și asistent social comunitar. Trebuie să remarc faptul că, cele patru promoții de absolvenți pregătite la Facultatea noastră, urmare a calității actului academic, s-au impus în spațiul cultural arădean, cu prioritate în învățământul preuniversitar dar și în peisajul jurnalistic. Unii predau istoria, limba engleză sau franceză, în școlile din municipiu și județ, pe când alții sunt redactori în presa scrisă și audiovizuală locală și regională.

Sediul Facultății de Științe Umanist-Creștine

– Ce mai trebuie să știe un absolvent de liceu ca să opteze pentru specializare la Facultatea de Științe Umanist-Creștine?

– Că avem să-i punem la dispoziție o bază materială (100% în proprietate) ce cuprinde pe lângă săli de curs sau seminar și laboratoare de informatică, radio, TV, foto, multimedia și limbi moderne. O Bibliotecă a facultății ce dispune de peste 180.000 de volume pentru toate spcializările și 100 de locuri în sala de lectură, iar la Biblioteca Centrală Universitară li se oferă peste 400.000 de volume din toate specializările universității și 300 de locuri de studiu în săli de lectură. La cerere, studenții beneficiază de cazare și masă în căminul propriu. În ceea ce privește oferta recreativă aceasta cuprinde Clubul Studențesc, terenurile de sport, Complexul Universitar Macea, Cabana Izoi ... Dar pentru alte detalii privind concursul de admitere, organizarea facultății, cadrele didactice, structura anului universitar, oferta de studii și nu numai, cei interesați ne pot contacta la sediul Facultății de Științe Umanist-Creștine, strada Unirii nr. 3 Arad (lângă Banca Transilvania), telefon 0257-282324.

A consemnat,
MARIA-GABRIELA G.

Laboratorul de televiziune - INTERVIUL, unul din genurile îndrăgite de studenții jurnaliști

LOVITURĂ DUPĂ LOVITURĂ

ACCENTE

Revenim la PD și la Traian Băsescu, pentru că este partidul care, în ultima săptămână, a primit două lovituri sub centură. Și unele oarecare.

În primul rând, a pierdut doi lideri - pe Bogdan Niculescu Duvăz și Alexandru Sassu. Doi foști miniștrii, doi dintre greii elitei pediste din epoca Roman. Aparent, n-ar fi mare scofală, fiindcă doi oameni sunt, totuși, doar doi oameni. Dar nu este așa. Cum spuneam, cei doi nu sunt niște oarecare. Or, în condițiile în care PD este și așa într-o criză cronică de nume și, iată, de un an și jumătate nu reușește să inventeze altele în locul celor vechi, a pierde două din singurele patru - cinci mai tresărite pe care le avea, este o lovitură puternică. Mai mult, dincolo de lovitura de imagine, evadarea celor doi de pe nava lui Băsescu creează un precedent, deschide o cale. De altfel, se și vorbește de alte iminente plecări din PD. Curios, în timp ce unele ziare trăgeau pe neseriozitatea „evadaților", acuzându-i de oportunism, analiștii politici au comentat, în quasi-unanimitate, ca explicabil divorțul. La urma urmei, s-au îndreptat tot spre un partid social-democrat, iar PD se află într-o criză de identitate, a devenit proprietatea lui Băsescu, un lider certăreț, departe de a fi un lider de partid autentic - spun analiștii respectivi. Chiar și aceste opinii vin să dea greutate loviturii celor doi, fiindcă vin din partea unor voci neutre, obișnuite să exprime stări de fapt bine argumentate.

A doua lovitură primită de Băsescu, fiindcă a spune că a primit-o PD aproape că n-ai da adresă loviturii, vine dinspre liberali. De fapt a fost o lovitură cu repetiție, în decurs de câteva zile. În prima fază, PNL i-a transmis lui Băsescu că nu e interesat, cel puțin pe moment, de o alianță. De parcă n-ar fi fost suficient, Theodor Stolojan a mai pus sare pe rană, declarând că nu exclude, după alegerile din 2004, o posibilă asociere la guvernare cu PSD. E bine să nu uităm că acest gând al lui Stolojan nu ne parvine în premieră, dovadă că nu este o frază aruncată conjunctural, ci o preocupare. Mai mult, constatăm că Stolojan este mai interesat de PSD decât de PD. De ce, este simplu, motivul survine pe calea logicii, iar „contabilul" Stolojan nu știe să lucreze decât cu date concrete și exacte.

Așa stând lucrurile, Traian Băsescu riscă să devină ridicol, fugind după o mireasmă care nu-l bagă în seamă. Mai mult, în timp ce Stolojan ridică gard între el și Băsescu, Băsescu fuge spre PNL cu o schiță de program comun de guvernare. Nu este ridicol? Este. Dar nu vede, fiindcă ura (împotriva PSD) întunecă și ochii, și mintea. Întunecat va fi și viitorul apropiat al PD.

TRISTAN MIHUȚA

Joi, în ședința CLM

CINE PROPUNE ȘI SUSȚINE REEȘALONAREA CHELTUIELILOR CU APA CALDĂ ȘI CĂLDURA?

Așa după cum se știe la sfârșitul anului trecut Guvernul a adoptat o Ordonanță de urgență - nr. 197/2002 prin care, **cu începere de la 1 ianuarie 2003, asociațiile de proprietari vor fi obligate să plătească facturile de energie termică în termen de 15 zile de la data emiterii facturilor.** Ceea ce înseamnă că dacă facturile se emit în data de 1 ale lunii - cum se emit acum - termenul scadent de plată va fi 15 ale fiecărei luni, Ordonanța amenințând cu penalizări drastice, ba chiar cu debranșarea de la energia termică a celor care nu-și vor achita cheltuielile în cele 15 zile hotărâte de către Guvern. Lucru practic imposibil pentru foarte multe asociații de proprietari pentru simplul motiv că **pensionarii** - care există în fiecare asociație de proprietari - **își primesc pensiile abia după data de 20 ale lunii - deci la 5 zile după data li.mită impusă de Guvern, „amănunt" pe care, cum se vede, dragii noștri de conducători nu-l știu sau poate că nici nu-i interesează!...**

Urmarea: ar fi că dacă această Ordonanță absurdă s-ar aplica, toate asociațiile de proprietari care au și pensionari se vor trezi penalizate. Ce-i drept că, pentru ca să dreagă cât de cât busuiocul, într-o Ordonanță ulterioară, același Guvern promite celor care-și vor plăti cheltuielile la căldură și apă caldă - cheltuieli care reprezintă 80% din totalul facturii - o reducere de 10% a facturii. Cine va suporta această reducere Guvernul nu spune, lăsând Artermul și Consiliul Local să se descurce în cazul Aradului, 10% care s-ar putea să însemne câteva miliarde bune. Am fi tare curioși de unde va scoate CLM-ul acești bani...

Având în vedere că Ordonanța din decembrie 2002 a fost adoptată în totală necunoștință de cauză - **cum poți să nu știi, tu Guvern, că pensionarii primesc pensiile după 20 ale lunii?!** - și pentru a veni în sprijinul asociațiilor de proprietari conducerea Arterm a propus o soluție ingenioasă. Respectiv ca termenul de emitere a facturilor să rămână data de 1 ale lunii, dar data de 15 zile impus de către Ordonanță **să curgă de la ziua expedierii facturilor către asociațiile de proprietari, adică din 10, 11 ale fiecărei luni.** În acest fel limita de plată a facturilor se va muta după 20 ale lunii, deci după ce pensionarii își vor fi primit pensiile, evitându-se impunerea absurdă de penalizări pentru o vină care nu aparține asociațiilor de proprietari.

Ce-i drept că în calea aplicării acestei propuneri există un impediment. Și anume acela ca **și CET-ul să fie convins să accepte să decaleze plățile cu 10 zile**, exact cu termenul de grație pe care Arterm-ul urma să-l acorde asociațiilor de proprietari, treabă care, credem noi, s-ar putea realiza ținând seama că acesta este subordonat Consiliului Local Municipal.

Propunerea - repetăm - a fost aprobată de către Consiliul de Administrație al Arterm ceea ce rămâne este ca dl. Popa Dorel sau un grup de consilieri să propună **introducerea pe ordinea de zi a ședinței de joi** a respectivei propuneri, care sperăm să fie votată. Ar fi un lucru și util și de bun simț.

Așteptăm.

M. DORGOȘAN

Din ignoranță sau necunoaștere

PESTA PORCINĂ POATE FACE RAVAGII

Primul caz

În urmă cu circa o lună și jumătate, în localitatea Pilu din județul Arad a fost semnalat, pentru prima dată, un caz de pestă porcină, la o exploatație particulară. Când se credea că situația este sub control boala a recidivat, extinzându-se la 3 gospodării, fiind ulterior urmată de cazuri noi depistate în localitățile diferite.

Alertată, Direcția Sanitar-Veterinară (DSV) Arad a luat de urgență măsura închiderii tuturor târgurilor de animale din județul nostru.

De ce a apărut pesta?

Armonizarea legislației noastre cu cea a țărilor din Uniunea Europeană (UE) a condus la emiterea de către Ministerul Agriculturii Alimentației și Produselor (MAAP) a 3 ordine (nr. 144 din 2001 și nr. 485 din 2001) prin care, începând cu data de 1 ianuarie 2002, vaccinarea împotriva pestei pentru efectivele de porcine este interzisă în județul Bihor, Caraș-Severin, Satu Mare, Sălaj, Timiș și Arad. Prin renunțarea la acest vaccin s-a renunțat, de fapt, la singura măsură de profilaxie specifică a bolii. În situația dată dr. **Sorin Iercan**, directorul D.S.V. Arad spune că singurele măsuri de prevenire a apariției pestei porcine clasice, rămân cele care vizează profilaxia generală specifică din exploatațiile de porcine și supravegherea permanentă a celor existente. „Aplicarea măsurilor de prevenire și combatere a bolilor transmisibile la animale se face de către comandamentele antiepizootice constituite la nivelul comunelor și orașelor. Cadrul general al acțiunilor tehnice este prevăzut prin Ordinul MAAP nr. 640 din 23.12.2002, iar realizarea supravegherii porcinelor pentru pestă, la nivel teritorial reprezintă responsabilitatea D.S.V. și se efectuează de către medicii veterinari oficiali", declară dr. Sorin Iercan.

Pentru a putea preveni extinderea pestei cât și pentru a o putea recunoaște este obligatoriu ca crescătorii de animale, în special cei din gospodăriile rurale, să cunoască semnele clinice de manifestare a bolii.

Cum recunoaștem boala?

Potrivit datelor furnizate de specialiștii D.S.V., pesta porcină clasică (cod A-130) este o boală infecțioasă virotică, specifică porcinelor, extrem de contagioasă și cu un nivel foarte ridicat de mortalitate. Are o mare difuzabilitate în cadru efectivului și tendință accentuată de răspândire în afara focarului, uneori la distanțe considerabile.

Boala o fac numai porcinele domestice și sălbatice, indiferent de vârstă sau sex. Pesta porcină este considerată cea mai păgubitoare boală a porcinelor, pierderile se datorează nu numai nivelului ridicat de îmbolnăvire și mortalitate, ci și a cheltuielilor foarte mari care se fac pentru combaterea și profilaxia bolii.

Porcii bolnavi prezintă următoarele **semne clinice**: febră, inapetență, consum mare de lichide, adinamie, apatie, conjunctivită, constipație urmată de diaree, tulburări nervoase (mers vaccilant, mișcări în cer, accese epileptiforme, pareze) tulburări pulmonare (tuse, respirație dispneică) și tulburări circulatorii la nivelul pielii (hemoragii cutanate, dermatită eritematoasă) de la nivelul urechilor, zona abdominală, ingvinală, precum și jarete.

Transmiterea pestei

Boala se transmite, în mod curent, prin contactul dintre porcinele bolnave și cele sănătoase. Ca surse primare de infecție și rezervor de virus pot servi și porcii mistreți. Durata stării de purtător și eliminator de virus poate ajunge de la 5 la 10 luni.

Virusul pestei porcine clasice este eliminat prin toate secrețiile, dar un pericol cu totul deosebit îl prezintă dejecțiile provenite de la

porcii bolnavi. Prin intermediul acestora se contaminează adăposturile, ustensilele, apele reziduale, apele de suprafață, pășunile, furajele. Virusul poate fi răspândit pe încălțăminte, prin roțile autovehiculelor sau pe picioarele unor animale, inclusiv ale păsărilor sau insectelor. De asemenea, resturile culinare de la bucătării, restaurante, cantine, menajul crescătorului sau deșeurile de la industria utilizatoare de carne, folosite în alimentația porcilor, sunt surse potențiale, prin care virusul pestei porcine poate difuza la mari distanțe.

Măsuri pentru crescătorii de animale

Carantina instituită în această perioadă prevede o serie de măsuri obligatorii pentru toți deținătorii de animale. Ridicarea restricțiilor se va putea face numai după notificarea D.S.V. Prezentăm în continuare o parte din măsurile ce revin deținătorilor de animale:

- Obligativitatea deținătorilor de animale de a declara, la primăriile pe teritoriul cărora întrețin animalele toate bovinele, porcinele, ovinele, caprine, cabalinele și familiile de albine, în vederea înscrierii lor în Registrul agricol și de a anunța, în termen de 7 zile, orice schimbare survenită în efectivele de animale, prin vânzări, cumpărări, fătări, tăieri, mortalități.
- Obligativitatea de a anunța organele sanitare veterinare locale atunci când dobândesc animale provenite din alte localități, aparținând speciilor bovină, porcină, ovină, caprină, cabalină și de a nu introduce în turme sau cirezi, timp de cel puțin 15 zile, aceste animale.
- Animalele plecate pentru pășunat sezonier sau în alt scop, pe teritoriul altei localități, vor fi declarate imediat, de deținătorul de animale, la primăria localității respective, precum și la organele sanitare veterinare, pentru a fi luate în supraveghere.

Deținătorii de animale, persoane fizice, au obligația să posede **„Bilet de adeverire a proprietății și sănătății animalelor"** emis de primăria de origine a animalelor și **Certificat sanitar veterinar de transport**, eliberat de către medicii veterinari oficiali care au supravegheat îmbarcările sau plecările animalelor din localitate de origine.

- Deținătorii de animale au obligația să asigure aplicarea normelor sanitare veterinare și de zooigienă privind popularea, adăpostirea, hrănirea, îngrijire, reproducția, exploatarea și transportul animalelor.
- Se interzice accesul oricărei persoane, care lucrează în fermele de animale, fără respectarea regimului de filtru sanitar veterinar.
- Se interzice, ca în incinta fermelor de animale să fie desfășurate alte activități, străine de specificul fermei (ateliere mecanice, garaje, parc auto, depozite de materiale).
- Deținătorii de animale trebuie să asigure condițiile materiale și organizatorice necesare pentrui efectuarea, la timp și în mod corespunzător, a acțiunilor sanitare veterinare și pentru aplicarea, în totalitate, a măsurilor de profilaxie generală nespecifică, prin care să se evite introducerea de boli în efectivul de animale al fermei.
- Efectuarea periodică a acțiunilor de dezinfecție, deratizare, dezinsecție, în fiecare exploatație de animale, să se facă sub stricta supraveghere sanitară veterinară.

Pesta în Grădiște?

De ultimă oră, am aflat că în cursul zilei de ieri D.S.V. a semnalat o „posibilă apariție de pestă porcină clasică în cartierul Grădiște". Ca atare, comandamentul antiepizootic municipal a instituit măsuri speciale de prevenire, ce vor fi aplicate cu sprijinul Poliției, Jandarmeriei, Corpului Gardienilor Publici și al S.C. TOP S.A.

În Arad, carantina presupune sistarea eliberării biletelor de adeverire a proprietății și sănătății animalelor din exploatațiile situate pe raza municipiului, sistarea activității târgurilor și piețelor de animale, evitarea vânzării animalelor în locuri neautorizate.

Dr. **Sorin Iercan**, directorul D.S.V. Arad spune că toți crescătorii de animale din județul nostru trebuie să conștientizeze că numai respectând măsurile de prevenire prevăzute de lege își vor putea proteja animalele. „Oricum, chiar zilele viitoare noi, împreună cu Poliția, vom face controale sistematice pe toate arterele de circulație din județul Arad pentru a-i surprinde pe cei ce nu respectă legea și efectuează transporturi de animale", avertizează dr. **Iercan**.

Pagină realizată de
COSMIN TRIF
Foto: ȘTEFAN MATYAȘ

ARĂDENII SE POT DOTA PE BANII STATULUI

● Subvenția acoperă 55% din prețul utilajelor

Potrivit Ordinului nr. 553, din 30 noiembrie 2002, programul de sprijin a agricultorilor din zonele de deal și munte, pune la dispoziția beneficiarilor 200 de miliarde de lei din fondul „Dezvoltarea agriculturii românești". Acești bani sunt destinați producătorilor agricoli pentru acoperirea a 55 la sută din prețul mașinilor, utilajelor, instalațiilor agricole și de mică industrie, etc. care vor fi achiziționate din producția internă.

Pentru a putea accesa bani din acest fond, agricultorii trebuie să îndeplinească 3 condiții de eligibilitate.

- ocupația - cultivarea-exploatarea pământului și (sau) creșterea animalelor
- asigurarea avansului de 45 la sută din prețul dotărilor
- să dețină adăposturi pentru animale și suprafețe de teren

Informații suplimentare despre alocarea acestor fonduri se pot obține de la Direcția Generală pentru Agricultură Industrie și Alimentația (DGAIA) a județului Arad.

PREȚURI DE REFERINȚĂ LA PRODUSELE AGRICOLE

(20-25 ianuarie)

Piața din Pâncota (sâmbătă)

- **porumb** - 450.000/șinic
- **grâu** - 420.000 lei/șinic
- **orz** - 460.000 lei/șinic
- **tărâțe** - 4000 lei/kg
- **ovăz** - 480.000 lei/șinic

Piața din Chișineu-Criș (marți)

- **porumb** - 460.000 lei/100 kg
- **orz** - 480.000 lei/100 kg
- **grâu** - 440.000 lei/100 kg

Piața din Ineu (vineri)

- **porumb** - 460.000 lei/10 kg
- **grâu** - 450.000 lei/100 kg
- **orz** - 480.000 lei/100 kg.
- **ovăz** - 480.000 lei/100 kg

Arad, piața Obor (vineri)

- **porumb** - 460.000 lei/100 kg
- **grâu** -450.000 lei/100 kg
- **orz** - 480.000 lei/100 kg
- **ovăz** - 250.000 lei/100 kg
- **tărâțe** - 4000 lei/kg
- **floarea soarelui** - 10.000 lei/kg
- **soia** - 10.000 lei/kg

Șinicul este o unitate (neomologată) de volum egală cu aproximativ 80 kg cereale.

Ore de apicultură

Duminică, 2 februarie a.c., C.J.C.A. în colaborare cu Asociația Crescătorilor de Albine din Arad deschide un nou curs gratuit de calificare profesională în meseria de apicultor. După cum ne informează ing. *Leonard Zoriti* (C.J.C.A.), responsabilul acțiunii, cursul se va desfășura în incinta Grupului Școlar de Industrie Alimentară, strada L. Blaga, nr. 15.

„CU CRITICA MUZICALĂ N-AM NICI O TANGENȚĂ"

Afirmă prestigioasa violonistă CRISTINA ANGHELESCU

Violonista Cristina Anghelescu este câștigătoarea a șase prestigioase premii internaționale, obținute până în 1990 * Desfășoară o admirabilă carieră solistică * Are înregistrări pe discuri și CD * În prezent este solista Orchestrei Naționale Radio din București.

– Din ce generație de violoniști vă revendicați și din ce școală ?

– Tatăl meu este violonist la Opera Română din București și profesor de vioară, de peste 20 de ani, la Liceul nr.1 din București (actual „Lipatti"). Cu el am studiat, cu el m-am format. A fost elevul maestrului Ionel Geantă. Apoi, mai târziu, am lucrat și cu Ștefan Gheorghiu, care, la rândul său, este discipolul lui David Oistrah.

– Școală bună, serioasă. Dar violonist concertist nu devine omul doar din neam ori din tradiție...

– E adevărat.

– Ce calități v-au consacrat carierei solistice?

– În primul rând trebuie să ai stăpânire de sine, în fața publicului, pe scenă, siguranță. Bineînțeles, atașament față de meserie, să ai chemare, să muncești, să fii dispus să îți sacrifici timpul, viața de zi cu zi, dar și vacanțele în slujba acestui lucru. Deci, poate, și de asta nu poate să facă oricine meseria.

– Cum apreciați momentul actual pentru lumea artistică? Cum se descurcă financiar artistul ?

– Când n-a fost rău din punct de vedere financiar? Întotdeauna a fost rău pentru noi, care am ales să rămânem în această țară. Este la fel de rău cum a fost și până acuma și nu pot să estimez că va fi mai bine. Nu știu. Nu sunt o optimistă din fire. Să vedem ce ne rezervă și viitorul.

– Ce viori aveți? Pe ce vioară cântați?

– Vioara pe care cânt este o vioară de maestru. Nu știu de ce maestru anume. N-are un nume, o etichetă. Asta este e vioara mea și țin la ea. Și-mi fac meseria pe acest instrument, neavând altul mai bun.

– De-ar fi să mai alegeți o dată...

– Absolut, fără discuție.

– Câți violoniști are generația dv.?

– Nu știu fiindcă foarte mulți au plecat din țară.

– Dv. pe unde cântați ?

– Eu sunt solista Orchestrei Naționale Radio. Acolo activez ca salariat.

– S-au mai terminat disputele de acolo?

– Sunt veșnice. Eu nu m-am implicat în nici una și nu mă interesează.

– Cu cine colaborați în programarea turneelor, deoarece instituții de impresariat artistic nu prea există?

– Nu există. Decât una, acest ARTEXIM.

– Un fel de ARIA.

– ARIA era bună. Cu fosta ARIA am mers în nu știu câte turnee, în săli foarte bune. Acum această agenție nu știu cu ce se ocupă. Toate aranjamentele sunt personale. Oameni care mă cunosc, unde am mai fost mă invită. Doar așa mai merg lucrurile.

– Pe la noi vin tot felul de „dirijori" și „artiști", pe la dv.,nu? Când credeți că se va termina cu impostura în muzică?

– Niciodată. Să știți că impostură e și în țări civilizate și snobism și tot felul de pile, de relații.

– Din păcate, critica muzicală face aici, mari deservicii.

– Cu critica muzicală din Țara Românească nu am nici o tangență. Nici nu-i salut măcar. Sunt ultimii eșuați care n-au fost capabili să facă nimic în nici un instrument. Nu s-au realizat nici măcar ca muzicologi și atunci au ajuns mari critici învățați, care habar n-au cum e să cânți la un instrument.

– Unii, conștient sau nu, consacră valori false. Și-i primejdios! Alții laudă cu obrăznicie ceea ce nici măcar nu merită luat în seamă.

– Pe tot felul de criterii..

– Criteriile sunt ordinare și nici nu merită menționate.

– Asta-i partea mărdară pe care lumea nu o știe și nici nu poți să le spui.

– Sunetul fiecăruia spune, însă, totul. E cea mai bună caracterizare ce nu poate fi anulată de nici un fel de campanie publicitară. Sunetul dv. e superb și-i o bucurie să vă ascultăm cântând.

– Facem și noi ce putem ca să servim Muzica și instrumentul și publicul.

A consemnat DANA TODOR

Note de lectură

PETRE DON ȘI „VOLUPTATEA FIRESCULUI"

Rar descoperi un poet debutant ale cărui versuri să curgă de la sine, cu ușurință și grație. Un asemenea poet este Petre Don, și „dovada" este volumul său de versuri „Voluptatea firesculuiʺ, apărut la sfârșitul anului trecut la Editura MIRADOR. Petre Don are acea fermecătoare dezinvoltură în fața cuvântului, a formei poetice. Creațiile lui lasă impresia puternică de joc, în care ceea ce contează este **plăcerea jocului**. Mai mult, este un joc asumat, de care autorul este deplin conștient. Titlul volumului - „Voluptatea firesculuiʺ - certifică această asumare. Într-adevăr, Petre Don, percepe poezia ca pe o formă de exprimare absolut firească, la care se dedă cu toată ființa.

Mai descoperim în Petre Don un poet al comunicării, al relației cu Celălalt. Aproape toate poeziile sale sunt tot atâtea adresări directe către cineva, prin dedicațiile care „ghidează" cititorul către o anume persoană. Se creează aici un fenomen interesant: cititorul pătrunde nu doar în intimitatea sufletească a autorului, ci și în intimitatea relației dintre autor și alții (prieteni, cunoscuți, colegi, chiar și persoane publice). Deși nu ne scrie o Ars Poetica, parcurgând volumul „Voluptatea firesculuiʺ, devine clar ce înseamnă poezia pentru Petre Don: o cale de a ajunge la Celălalt. Și mai e la fel de clar ce NU este poezia pentru Petre Don: alăturare meșteșugită de cuvinte „ce din coadă au să sune", doar pentru a-și satisface o vanitate sau pentru a se elibera de trăiri solipsiste, de extaze solitare, de închistări bolnăvicioase în propriul eu.

Mărturie a plăcerii jocului stau și elementele de prozodie - rima este cel mai adesea uitată, în favoarea versului alb, care nu încorsetează, nu stânjenește gândul. Totuși, când are în vedere rima, poetul se joacă cu ea (ca în „Cântec trist de mahala", pe care îl anunță ca fiind „liantul dintre prezenta și viitoarea carte"): „Ești mistoacă și șucară/ Și-ai o tâtă cât o pară/ Dar de nu m-asculți, Didino/ Șișu-i al tău, curvișting!", și tot așa continuă poetul, cu o libertate total lipsită de false pudori.

Poeziile din „Voluptatea firesculuiʺ atrag, fascinează, farmecă, fără nici o îndoială. Pe nesimțite, și cititorul se simte prins în mrejele firescului. Dacă încearcă să scape sau măcar să ia distanță, pentru a se lămuri, urmează întrebarea: De ce, de unde această fascinație? Cred că fascinația vine din inventivitatea cu care autorul face versuri, alăturând cuvinte care aparțin unor atât de diverse registre ale limbajului. Și iată câteva exemple: „Provoacă-mi, odată, parșive,/euthanasia..." (**Euthanasia**), „luna păzește fără succes bostănăriile" (**Toamna**), „Văd lucrurile dilatate./Îmi cresc platani direct pe cornee." (**Fir de vară**), întreaga poezie intitulată **Bazar contemporan** scrisă în binecunoscutul procedeu al dicteului automat, „Trist,/mă mișc încet-ca o/piatră la rinichi" (**Umbra**) și multe altele.

Ce mai putem adăuga, decât că sperăm ca autorul să-și țină promisiunea făcută între paranteze, ca un subtitlu al ultimei poezii din volum, și să scrie/ publice viitoarea carte.

C.L.

Personală, la Budapesta

Săptămâna trecută s-a deschis la Budapești, la Galeria Studio a tinerilor artiști ai secției de arte decorative, expoziția personală de pictură Ioan Kett Groza. Expoziția a fost vernisată de istoricul de artă Szepes Hedi din cadrul Ministerului Patrimoniului Național. La expoziție au mai fost prezenți Polyak Ianos, șeful secției de arte decorative, Gonda Geza, președintele Societății Culturale Oroshaza și David Ibolya membră a Parlamentului maghiar și președintă a Forumului Democrat Maghiar.

Expoziția este deschisă până în 8 februarie 2003.

MUZEUL DIN SĂVÂRȘIN ÎN CASĂ NOUĂ

Nu este o noutate când spunem că la Săvârșin - satul dintre dealuri - ființează încă de acum 15 ani un muzeu. El a fost înființat prin râvna depusă de regretatul învățător Iosif Dohangie-Dogel. Muzeul a fost amplasat într-o clădire mare și frumoasă ce a adăpostit pe vremuri administrația Castelului din Săvârșin atât pe timpul grofului Hunyady cât și a Casei Regale.

Spațiul foarte mare a determinat onor Primăria Săvârșin să dea clădirii o altă destinație, s-o refacă, dar și să adăpostească exponatele muzeului. Aceste exponate au fost donate de pictorul prof. dr. doc. Eugen Popa și soția sa, Gina Popa-Hagiu, soră a poetului Grigore Hagiu.

Pe timpul lucrării de restaurare a clădirii, materialele au fost duse la casa donatorilor, iar cele etnografice la școala din Temești, unde au fost adunate inițial de Dodel Dohangie, atât timp cât a trudit ca dascăl pe a Troașului Vale.

Acum, muzeului i s-au atribuit încăperi în cealaltă parte a clădirii, în apropierea magaziei de cereale. Există aici și o inscripție care menționează existența muzeului, dar noi credem că atenționarea eventualilor vizitatori trebuie mult îmbunătățită prin panouri afișate la intrarea în comună, cât și cu un semn de circulație care să arate pe unde se poate ajunge la muzeu.

Nu vrem să ne erijăm în atotcunoscători, dar credem cu tărie că prezența muzeografilor din Muzeul Județean este absolut necesară, iar o reinaugurare publică se impune de la sine.

Dacă meritul principal la ființarea acestui muzeu îi revine celui mai sus-pomenit, restaurarea clădirii și mult îmbunătățirea condițiilor de expunere a materialelor se datorează Primăriei Săvârșin, în frunte cu dl. ing. Ion Frățilă, primarul comunei.

Avem totuși o grea nemulțumire. Este vorba de monografia comunei Săvârșin sau mai bine zis de o pseudo-monografie care a omis principalele aspecte ale „satului dintre dealuri", abordând personaje fără valoare și istoric fără acoperire documentară și faptică. Credem că revizuirea acestei monografii este absolut necesară și de ea ar trebui să se ocupe competenții dascăli ai comunei la care, dacă vom fi solicitați - ne vom aduce o contribuție fără portofoliu.

Prof. SEPTIMIUS PĂCURARIU
Prof. CRISTINA BOGHIȚOIU

ÎN 2003, NEW FILMS ROMÂNIA DISTRIBUIE FILME DE „AUR"

CHICAGO - un film cu o distribuție de excepție: **Catherine Zeta-Jones, Renee Zellwegger** și **Richard Gere**, realizat după music-hall-ul omonim, care timp de mai bine de jumătate de secol a făcut săli arhipline la spectacolele de pe Broadway. Filmul are 8 nominalizări la Globul de Aur 2003: ● Cel mai bun film - muzical sau comedie, ● Cea mai bună actriță într-un film muzical sau comedie: Catherine Zeta-Jones, ● Cea mai bună actriță într-un film muzical sau comedie: Renee Zellwegger, ● Cel mai bun actor într-un film muzical sau comedie: Richard Gere, ● Cel mai bun regizor: Rob Marshall, ● Cel mai bun actor într-un rol secundar: John C. Reilly, ● Cea mai bună actriță într-un rol secundar: Queen Latifah, ● Cel mai bun scenariu: Bill Condon.

THE HOURS - film ce prezintă povestea a trei femei influențate de opera renumitei scriitoare britanice Virginia Woolf. În rolurile principale: **Nicole Kidman, Julianne Moore** și **Meryl Streep**. „THE HOURS" a primit 7 nominalizări la GLOBUL DE AUR 2003: ● Cel mai bun film-dramă, ● Cea mai bună actriță într-un film dramatic: Nicole Kidman, Meryl Streep, ● Cel mai bun regizor: Stephen Daldry, ● Cel mai bun actor într-un rol secundar: Ed Harris, ● Cel mai bun scenariu: David Hare, ● Cea mai bună coloană sonoră: Philip Glass.

THE HOURS a câștigat deja 6 premii ale Asociațiilor de Critici din Boston, Las Vegas, Los Angeles, Seattle, etc.

ADAPTATION - un film, despre lupta continuă a unui scenarist confuz, cinic și frustrat sexual de a transpune în scenariu de film cartea scriitoarei Susan Orleans. Cartea povestește viața unui excentric colecționar de orhidee din Florida. În rolurile principale: **Nicolas Cage, Meryl Streep** și **Chris Cooper.** Filmul a câștigat până în prezent peste 10 premii ale Asociațiilor de Critici din Boston, Florida, Los Angeles, New York, San Francisco, Seattle, Toronto, etc. „Adaptation" are 6 nominalizări la Globul De Aur 2003: ● Cel mai bun film musical sau comedie, ● Cel mai bun actor într-un film musical sau comedie: Nicolas Cage, ● Cel mai bun regizor: Spike Jonze, ● Cel mai bun actor într-un rol secundar: Chris Cooper, ● Cea mai bună actriță într-un rol secundar: Meryl Streep, ● Cel mai bun scenariu: Charlie Kaufman, Donald Kaufman.

THE QUIET AMERICAN - spectaculoasa ecranizare a romanului omonim al lui Graham Green, prezintă o poveste de dragoste pe fundalul misteriosului și exoticului Saigon al anilor '50. Rolurile principale sunt interpretate de **Mitchael Caine, Brendan Fraiser** și **Hai Yen.** THE QUIET AMERICAN a fost nominalizat la Globul De Aur 2003 la categoria: ● Cel mai bun actor într-un film dramatic: Michael Caine.

FRIDA - relatează povestea vieții pictoriței Frida Kahlo, renumită pentru talentul său, dar și pentru nonconformista viață politică și mult controversatele angajamente amoroase. FRIDA a fost nominalizată la Globul De Aur 2003 pentru: ● Cea mai bună actriță într-un rol dramatic: Salma Hayek ● Cea mai bună coloană Sonoră: Elliot Goldenthal.

NIȘTE CONSILIERI VOR BANI LA BUGET DIN BUZUNARUL OAMENILOR DE LA SERVICII PUBLICE

Un grup de consilieri municipali a inițiat un proiect de hotărâre, prin care urmează să se rețină din banii unor salariați. Este vorba de un procent de 2% din cheltuielile cu salarizarea personalului din societățile comerciale subordonate Consiliului Local Municipal Arad. Acestea activează în serviciile publice. Cei cinci consilieri sunt: Ioan Darida, Amalia Aslău, Corneliu Matica, Adrian Mureșan, Tiberiu Dekany.

CNSLR Frăția a reacționat imediat la această inițiativă. Lucian Lagșaghi, liderul județean al Confederației, a punctat: „protestăm împotriva acestei inițiative. Nu suntem de acord ca salariile oamenilor să fie diminuate. În plus se încalcă și legea. Bugetele acestor societăți au fost deja aprobate, iar pe de altă parte se încalcă Contractul colectiv de muncă. La întâlnirea de ieri au fost prezenți liderii sindicali de la cinci din cele opt societăți ce vor fi afectate dacă proiectul va fi adoptat. Este vorba de circa 1600 de oameni de la: Gospodărirea Comunală, Salubritate, Recons, Arterm și CET, dar și cele trei societăți care nu au avut reprezentanți: Compania de Transport Public, Drumuri Municipale și TOP Arad.

Mulți dintre acești angajați au abia acum 2,5 milioane lei brut; adică salariul minim pe economie. „Nu e vorba de sumă, ci de un principiu. De ce nu renunță consilierii la indemnizațiile de consilier, de membru în diverse AGA și mai știu eu ce alte surse de venit. S-ar aduna sume frumoase. Acest lucru mi se pare imoral. Să iei din buzunarul unor oameni care nu au mai mult de 2,5 milioane de lei pe lună, ca să aduci mai mulți la buget. N-am auzit pe unul să propună o măsură prin care să li se diminueze anumite drepturi bănești", spune Petre Toma, liderul Sindicatului „Libertatea", de la Recons Arad.

Interesant este că bugetele societăților amintite au fost avizate și de sindicate, conform legii, la Comisia de Dialog Social Arad. „Atunci de ce am mai votat, ca să aflăm că ne-am dus degeaba și am pierdut timpul?", întreabă retoric Monica Jitaru, șefa Sindicatului Liber Salubritate Arad. Cele 2 procente reprezintă în cifre absolute 4,625 miliarde lei, iar pentru anul 2004 procentul ar urma să se dubleze.

Sindicaliștii, dacă proiectul va trece, nu vor lăsa lucrurile așa. „Vom declanșa acțiuni sindicale care pot duce până la întreruperea activității. Nu putem accepta o astfel de încălcare flagrantă a libertăților sindicale, a unor drepturi consfințite prin lege. Promovarea unui astfel de proiect de CLM Arad ar crea tensiuni sociale, demonstrând, încă o dată, dacă mai era necesar, activitatea unor consilieri împotriva intereselor comunității", conchide Lucian Lagșaghi.

Se pare că inițiativa a intrat în bătaia vântului, unii gândindu-se că a fost neinspirată. Totuși rămâne faptul. Faptul care arată ce ușor îți vin ideile. Pe banii altora. Firește...

G. CONSTANTINESCU

INIȚIATORII AU, DEJA, PĂRERI DIFERITE

Dintre cei cinci consilieri care au elaborat acest proiect, unii au început să bată, deja, în retragere, gândindu-se la scoaterea proiectului de pe ordinea de zi a ședinței CLM de joi. Consilierul Corneliu Matica, unul dintre inițiatorii proiectului, susține că **„această acțiune pare puțin ilegală"**. Consilierul declară că a discutat cu cei de la Primărie, de la care a aflat că nu poate fi promovat un astfel de proiect. **„Cred că ar trebui să ne întâlnim toți cei care dorim să promovăm acest proiect, pentru că de la Primărie ni s-a spus că nu poate fi luat un drept câștigat, așa cum se întâmplă în acest caz. Cred că ne-am grăbit un pic. Eu nu am studiat încă proiectul. De fapt, inițiativa e a domnului Darida, care ne-a capacitat și pe noi în această acțiune"**, spune Corneliu Matica. Acesta crede că ar fi oportună retragerea proiectului, **„ca să nu ne facem de râs"**, o altă modalitate de stopare a inițiativei putând fi chiar votul din CLM. **„Inițiativa e bună, pentru că nu e o pierdere semnificativă pentru angajați dar, în ansamblu, e o sursă de venit"**, mai adaugă Matica.

Consilierul Ioan Darida e, însă, de altă părere, susținând că acest proiect a încercat să-l promoveze și anul trecut, dar nu a fost băgat în seamă. **„În materialele primite la comisii, nu am regăsit nici un fel de trimitere la legalitatea proiectului. Prin acordul părților, eu cred că e vorba de un act de voință. Dacă vrei sau nu să economisești un ban. Este o problemă de atitudine a Executivului față de populație, iar obligațiile să nu fie unidirecționate. Pentru mine și pentru mulți alții ar fi un gest de atitudine față de cheltuirea banilor publici"**, ne-a declarat Ioan Darida.

Dacă proiectul ajunge sau nu pe masa consilierilor rămâne de văzut, în urma întâlnirii dintre inițiatorii proiectului. N-ar fi exclus, însă, ca Ioan Darida să rămână singur în acest demers, pe care suntem convinși că-l va duce până la capăt, așa cum a făcut-o și anul trecut.

COSMIN MIHUȚA

PRIMA CONDAMNARE PE VIAȚĂ DATĂ DUPĂ REVOLUȚIE

Procurorii arădeni l-au condamnat, ieri, la închisoare pe viață pe **Aurel Daneliuc**, vinovat de omor deosebit de grav. Individul divorțase de soția lui în urmă cu mai multă vreme și s-a mutat la Pecica unde a cunoscut-o pe **Sorina Sfoară**, care i-a devenit concubină. Femeia avea o fetiță de patru ani dintr-o relație anterioară.

La câteva luni după ce s-au mutat împreună, Daneliuc a început să abuzeze sexual de fetița concubinei sale. Pe lângă perversiunile sexuale la care a fost suspusă, micuța Iasmina era bătută cu bestialitate de către tatăl adoptiv. Bunica micuței a fost prima care a observat că starea de sănătate a fetei a început să se agraveze și a dus-o la spital, însă medicii nu au mai putut face nimic pentru a o salva.

Medicii legiștii au constatat că fetița a decedat în urma loviturilor primite de la Daneliuc, care se face vinovat de omor deosebit de grav și-și va petrece restul vieții după gratii.

Pedeapsa cu închisoare pe viață este singura acordată de procurorii arădeni în ultimii 13 ani.

S. AMBRUȘ

La Chișlaca

DOI BĂTRÂNI AU FOST CARBONIZAȚI, ÎN URMA UNUI INCENDIU

Un incendiu soldat cu două victime s-a produs, ieri, în satul Chișlaca, aparținător comunei Craiva. Din gospodăria cu numărul 412 nu au mai rămas decât zidurile. Ambii proprietari au decedat în urma incendiului. Maria Foghiș (59 ani) și Ioan Foghiș (64 ani) se aflau în casă și dormeau, în timp ce camera în care se aflau a luat foc, din cauza unui burlan neprotejat termic față de materialele combustibile. Cei doi au murit intoxicați cu monoxid de carbon.

La sosirea pompierilor de la Stația Ineu (după 30 de minute, datorită distanței de aproape 40 de kilometri dintre localități), cei doi bătrâni erau carbonizați. Sătenii au încercat să oprească ei focul, dar a fost în zadar. Pompierii au intervenit cu o autospecială și au reușit să stăvilească flăcările după aproape o oră de la intervenție.

Pagubele produse au fost estimate la peste 50 de milioane de lei. A fost salvată o gospodărie aflată în apropiere, în valoare de aproximativ 650 de milioane de lei.

NADIA BODRAN

Aflat în stare de ebrietate

UN BĂRBAT A CĂZUT DE LA ETAJUL PATRU AL UNUI BLOC

Ieri după amiază, la Spitalul Județean a fost adus în stare foarte gravă un bărbat de aproximativ 45 de ani, care prezenta multiple leziuni. Medicii de la Serviciul de Ambulanță spun că acesta s-a aruncat de la etajul patru al unui bloc din cartierul Aurel Vlaicu. Din primele cercetări, se pare că bărbatul se afla într-o stare avansată de ebrietate și nu este exclus ca el să fi căzut peste balustrada balconului.

La o primă examinare, cadrele medicale au apreciat că bărbatul prezintă un politraumatism cauzat de căderea de la înălțime, contuzie de coloană cervicală și leziuni intercostale. Pacientul a fost internat de urgență la reanimare, dar starea lui continuă să fie foarte gravă cu șanse minime de supraviețuire.

S. AMBRUȘ

La Ineu

SPITALUL NU MAI ELIBEREAZĂ MEDICAMENTE PENTRU DIABETICI

Bolnavii de diabet din Ineu nu și-au primit medicamentele de două luni, pentru un singur pacient, costul acestora se ridică lunar la câteva sute de mii de lei.

Dr. **Petru Adam**, directorul Spitalului din Ineu, precizează: „conform Ordinului Ministerului Sănătății și al Casei de Asigurări de Sănătate, finanțarea se face la nivel județean printr-un metodolog de program. Dar până la încheierea contractelor - cadru cu Casa de Asigurări de Sănătate nu se vor mai da medicamente gratuite pacienților cu diabet."

M. P.

PETRECERE ROMÂNEASCĂ, ÎN UNGARIA

La sfârșitul săptămânii trecute, **prefectul Dan Ungureanu** a participat la **„Balul Românilor din Ungaria"**, care a avut loc la Centrul Cultural Românesc din Gyula. Evenimentul a fost organizat de către Autoguvernarea pe țară a românilor din Ungaria, formațiune prezidată de dl. **Traian Cresta**. La manifestări au mai participat **Andrei Oancea**, consulul general al României la Szeged, deputatul **Iozsef Karsa** și **Zoltan Varga**, președintele Consiliului Județean Bekes.

S.A.

CAPCANA UNEI FALSE DILEME

(Urmare din pagina 1)

Cehia, Polonia și Ungaria - membre NATO din 1999 - au susținut concret poziția americană - Cehia a trimis o unitate specializată în luptă antichimică, Ungaria permite instruirea opozanților irakieni pe teritoriul său, iar Polonia a anunțat că va susține un război în Irak "chiar și fără acordul Națiunilor Unite". Ambasadorul ungar în Statele Unite, Andras Simony, a adoptat, într-o declarație publicată vineri de presa americană, o poziție aproape la fel de fermă ca a Casei Albe. "Speranța noastră este că această criză poate fi rezolvată prin intermediul Națiunilor Unite. Dar am spus clar că este posibil ca procesul ONU să eșueze și în acest caz trebuie organizată o coaliție internațională pentru dezarmarea lui Saddam Hussein, despre care credem că reprezintă o amenințare clară pentru regiune", a afirmat Andras Simony.

Viitorii membri ai Alianței, ale căror candidaturi mai trebuie aprobate de Parlamentele țărilor membre, au dat dovadă de mai multă reținere, sprijinul pentru administrația americană rămînînd la nivel declarativ. Dintre aceste țări, Bulgaria așteaptă o solicitare oficială din partea Statelor Unite, pregătind între timp o bază de la Marea Neagră, în timp ce, dintre țările baltice, Letonia și Lituania și-au anunțat sprijinul pentru administrația de la Washington.

Statele Unite au solicitat, săptămîna trecută, sprijinul NATO pentru o eventuală campanie în Irak, dar reprezentanții țărilor membre nu au reușit să ia o decizie, din cauza opoziției Franței și Germaniei, cărora li s-au alăturat Belgia și Luxemburgul. Secretarul general al Alianței, George Robertson, și-a exprimat convingerea că diferendele, care nu ating fondul problemei, vor fi rezolvate, iar NATO va sprijini Turcia - singurul membru musulman și singurul stat membru care are graniță cu Irakul.

Un rol important în rezolvarea crizei irakiene revine Consiliului de Securitate al ONU, unde Franța este membru permanent și actual președinte, iar Germania a devenit membru în ianuarie, iar în februarie va prelua președinția. De statut de membru permanent - și deci de drept de veto - beneficiază și Rusia, care susține rezolvarea pe cale pașnică a crizei și și-a trimis emisari la Bagdad, exprimîndu-și opoziția față de o operațiune americană unilaterală. Totuși, analiștii politici ruși consideră că, în cazul declanșării unui război, opoziția Moscovei va rămîne la nivel declarativ. După atentatele din 11 septembrie 2001 din Statele Unite, relațiile dintre Washington și Moscova s-au modificat radical, Rusia devenind unul dintre partenerii strategici ai SUA în lupta antiteroristă și făcînd concesii greu de crezut chiar cu un deceniu în urmă.

MEDIAFAX

RISCURILE CLONĂRII

Asociația Americană pentru Promovarea Științei (AAAS) avertizează că tentativele de a aduce pe lume o ființă umană, prin tehnica clonării reproducătoare, sunt premature și potențial periculoase, ridicând un risc important pentru mamă și copil.

◆ ÎN CE CONSTĂ CLONAREA REPRODUCĂTOARE?

Clonarea reproducătoare umană se sprijină pe utilizarea unui ovul nefecundat și a unei celule nesexuale a unui donator adult, bărbat sau femeie, care vrea să fie clonat. Nucleul conținând programul genetic al ovulului este retras și înlocuit cu nucleul celulei adulte. Celula astfel formată este implantată în uterul unei femei. Dificultatea cea mai mare este ca noul nucleu al ovulului să fie reprogramat pentru a reporni de la zero și a declanșa formarea unui embrion, pentru că el provine dintr-o celulă de adult care este și specializată: dacă provine din piele, ea nu poate produce altceva decât piele. Pentru clonare este nevoie ca ea să antreneze procesul formării unui întreg organism. Succesul operațiunii este complet aleatoriu, iar oamenii de știință au avertizat în mod repetat asupra riscurilor clonării, bazându-și concluziile pe clonarea animală: anomalii

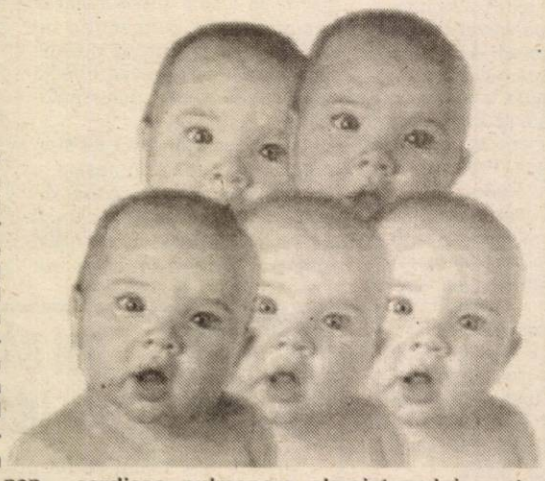

cardiace, pulmonare, ale sistemului imunitar, ale ficatului, obezitate, moarte înainte sau imediat după naștere, cancere, îmbătrânirea prematură, artrită - de care suferă Dolly. AAAS, cea mai mare federație științifică din lume, se opune clonării reproducătoare dar a susținut, în februarie 2002, clonarea terapeutică.

◆ ÎN CE CONSTĂ CLONAREA TERAPEUTICĂ?

În cazul clonării terapeutice, ideea nu este să se nască un bebeluș, ci numai de a deține celule embrionare sușă, capabile să se transforme în orice fel de celule: pentru piele, rinichi, ficat, etc. Aceste celule sușă se obțin doar când „oul" este într-un stadiu de început. Cu celulele sușă cărora li se dă patrimoniul genetic al unui bolnav, s-ar putea fabrica țesuturi sau celule pe care organismul nu le-ar mai respinge. Apărătorii clonării terapeutice speră să poată găsi leacul cancerului și unor boli ca Alzheimer sau Parkinson, folosind această tehnică.

Atât papalitatea cât și guvernul american doresc interzicerea oricărei forme de clonare, inclusiv a celei terapeutice, motiv pentru care inițiativa franco-germană de pe lângă ONU de a interzice la nivel mondial doar clonarea reproductivă a fost blocată.

FARMACIA VERDE

▼ **Obligeana** - stimulează secrețiile gastrointestinale, are efect carminativ, antispastic gastrointestinal, sedativ și ușor hipnotic, elimină excesul de acid uric. Se recomandă în balonări, colică gastrointestinală, stări de agitație, insomnie, afecțiuni urinare, gută. Se prepară prin macerare la rece: 1 linguriță cu vârf din plantă se pune în 250 ml apă rece și se lasă o noapte, de seara, până dimineața, când se încălzește într-un vas cu apă călduță. Se strecoară și se beau 6 înghițituri, zilnic. La fel de eficientă este și tinctura de obligeană: câte 20 de picături, înainte de mese.

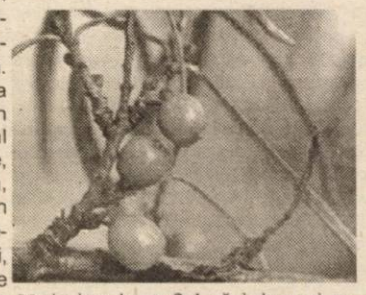

▼ **Coada-șoricelului** are efect antispastic, tonic-aperitiv, coleretic - colagog, stimulent al funcției hepatice, antiseptic, astringent, antiinflamator, cicatrizant. Se recomandă în enterocolite, gastrite, dischinezie biliară, hepatită, bronșite, cistite, dispepsii, anorexie. Se prepară prin infuzie, 2 linguriță la 250 ml apă fiartă. Se beau 2-3 căni pe zi. În uz extern, se recomandă pentru calmarea tenurilor înroșite și iritate. Împreună cu gălbenelele, troscotul, crețișoara și traista-ciobanului, coada-șoricelului ajută la reglarea ciclului menstrual (1 linguriță din amestecul de plante se pune la 250 ml apă fiartă). Se strecoară și se beau 3-4 căni de ceai pe zi.

▼ **Cătina** este o plantă vitaminizantă de excepție, are efect depurativ și antidiareic. Conține vitaminele C, B1, B2, carotenoide, acid folic, acizi grași nesaturați, fitosteroli, inozitoli, acid nicotinic. Se recomandă în urticarie, dermatoze, diaree.

▼ **Turița-mare** se recomandă în dischinezie biliară, colecistită, hepatită cronică, diaree, epistaxis, diabet, reumatism cronic, alergii, dispepsie, anorexie, atonie gastrică.

Celulele sușe, folosite în terapia sclerozei în plăci

Cercetătorii australieni au anunțat, că au experimentat pe șoareci o terapie pe bază de celule sușe pentru tratarea sclerozei în plăci, această tehnică fiind capabilă să elimine simptomele bolii.

Oamenii de știință de la spitalul St. Vincent din Sydney susțin că au reușit să înlocuiască, la șoareci, celulele bolnave cu celule sușe adulte.

"Sîntem încă la o distanță de cîțiva ani de aplicarea la om a unei terapii de acest gen dar faptul că am reușit să folosim celule sușe adulte reprezintă un pas extrem de important spre tratarea eficientă a maladiilor cerebrale", a declarat șeful departamentului de neurologie al spitalului, Bruce Brew.

Scleroza în plăci este o boală cronică care poate provoca un handicap motor bolnavului, atacîndu-i sistemul nervos.

MEDICUL VĂ RĂSPUNDE!

■ **M. B., 28 ani, Arad.** Un copil are enurezis, atunci când udă așternutul noaptea la o vârstă la care ne așteptăm să aibă controlul vezicii urinare. Acest control apare între 2 și 3 ani, când copilul este îngrijit cu dragoste și educat să folosească olița la intervale regulate. La 2 ani, cere olița din când în când, iar la 3 ani se duce singur la ea. Când în familie sunt factori neprielnici pentru educarea corectă a copilului, acesta poate deprinde un control al vezicii urinare, pe la vârsta de 5 anișori. Enurezisul este mai frecvent întâlnit la copiii care au suferit un necaz sau un handicap psihologic la vârsta cuprinsă între 2 și 4 ani. Unii dintre copiii cu enurezis nocturn udă chilotul și ziua, adică au enurezis diurn. M-ați întrebat de cauzele enurezisului. Iată care sunt:

• **stresul sau un eveniment neplăcut** (divorț, certuri între părinți, lipsa dragostei materne sau paterne, despărțirea copilului de părinți la vârste mici)

• **măsuri de constrângere și pedepse aplicate copilului** care aprofundează stresul și enurezisul

• enurezisul poate fi **ereditar** (părinții au fost la rândul lor enurezici), vindecându-se spontan, la aceeași vârstă la care s-au vindecat și părinții

• **infecțiile genito-urinare** sunt responsabile în 15% din cazuri de enurezis

• **malformații urinare minore sau majore ale uretrei, vezicii și rinichiului** (în acest cazuri copiii au o stare generală proastă cu lipsa poftei de mâncare, stări febrile, dureri la micțiune, micțiuni urgente și frecvente, tulburări de dezvoltare, infecții urinare repetate etc.). Enurezisul trebuie tratat în mod obligatoriu, dar pentru aceasta copilul trebuie investigat de către medic.

■ **L. F., 63 ani, Arad.** Fiind diabetică și cardiacă, vă recomand ceaiul preparat din: păducel, talpa-gâștei, frunze de afin, frunze de dud, păpădie și coada-calului (2 linguriță din amestecul de plante se pun în 250 ml apă fiartă și se infuzează 10 minute). Beți 3-4 căni de ceai în fiecare zi. Dacă sunteți mai agitată folosiți și tinctura de valeriană (15 picături de 4 ori pe zi).

Pagină realizată de
dr. **MARIA FILIMON**

PROCTOLINE
centrul medical proctologic

OFERĂ POSIBILITATEA TRATĂRII DE:

HEMOROIZI
FISURI ANALE

FĂRĂ OPERAȚII!

FĂRĂ SPITALIZARE!
FĂRĂ AFECTAREA VIEȚII PRIVATE!
FĂRĂ AFECTAREA ACTIVITĂȚII PROFESIONALE!
FĂRĂ PREGĂTIRE PREOPERATORIE (CLISMĂ ETC.)!

INFORMAȚII ȘI PROGRAMĂRI LA TELEFON:

TIMIȘOARA 0256 221.219
BUCUREȘTI 021 311.19.69
BRAȘOV 0268 333.985
BAIA MARE 0262 212.622
IAȘI 0232 261.818

(3235808)

FUMATUL VA FI PERMIS NUMAI ÎN SPAȚIILE SPECIAL AMENAJATE

Fumatul va fi permis numai în spațiile special amenajate în acest scop, dotate cu aparate de ventilație, scrumiere și extinctoare, potrivit unei ordonanțe de urgență, aprobată joi de Executiv, care modifică și completează Legea 349/2002 privind prevenirea și combaterea efectelor consumului produselor din tutun.

Fumatul va fi interzis în spațiile publice închise și în unitățile sanitare de stat sau private, iar barurile, restaurantele, discotecile și alte spații publice similare vor delimita și asigura ventilația spațiilor destinate fumătorilor, astfel încît aerul poluat să nu pătrundă în spațiul rezervat nefumătorilor.

De asemenea, actul normativ interzice comercializarea la bucată a țigaretelor, în timp ce vînzarea pachetelor cu mai puțin de 20 de țigări va fi permisă doar pînă la 31 decembrie 2004.

Potrivit Guvernului, această măsură a fost adoptată după ce s-a constat că pachetele de țigarete cu mai puțin de 20 de bucăți sînt accesibile și tinerilor, ca urmare a prețului scăzut.

Pachetele de țigări care nu prezintă imagini fotografice sau desene ilustrînd consecințele fumatului asupra sănătății vor fi retrase de pe piață și distruse.

NUNWEILLER ÎL TESTEAZĂ PE NKAN LA NORCIA

● Plecarea în Italia va avea loc mâine

Planurile antrenorului Radu Nunweiller au dat peste cap planurile conducătorilor de la F. C. UTA. Acesta a cerut ca plecarea în Italia, la Norcia, să se facă exact cu o săptămână înainte de începerea turneului. Fără doar și poate, cei din conducerea „Bătrânei Doamne" s-au luat de cap, căci costurile în „Cizmă" nu sunt deloc modice.

Astfel că mâine, chiar la ora 6,00, lotul echipei UTA va pleca spre Norcia, iar partida amicală contra Corvinului a „căzut".

Chiar dacă a avut două noutăți în lot, pe Musteață (Sportul Studențesc) și sârbul Paripovici, antrenorul Nunweiller a renunțat foarte rapid la ei, pentru că nu sunt mai buni decât cei care sunt în lotul UTA-ei.

Totuși, la Norcia se contează pe prezența lui Nkan, cel anunțat cu surle și trâmbițe că va ajunge la Arad la sfârșitul săptămânii trecute. Nu băgăm mâna în foc pentru fotbalistul de culoare, dar - în plus - cei de la UTA speră să-i aducă în fața lui Nunweiller VI și pe ceilalți „stranieri", în număr de cinci. Ar rămâne ca „elvețianul" să se pronunțe și în legătură cu aceștia. Să nu uităm că într-un interviu acordat ziarului nostru, Nunweiller a spus că ar vrea să știe cine e pasibil de legitimare, nu să vină la UTA, doar așa, că dorește cineva din club. Oricum, conducătorii vor avea multă muncă de lămurire cu noul tehnician.

Această deplasare - în mod normal - ar trebui să fie suportată din banii aprobați de Consiliul Local Municipal Arad. Probabil că așa se va întâmpla, dar prin club umblă vorba că în ciuda faptului că s-au cerut 24 de miliarde de lei pentru anul 2003, s-ar putea să ajungă în contul UTA-ei doar vreo 5 miliarde de lei. Orice s-ar zice, o bilă neagră pentru cei din Primărie, care

Călin Chișbora (dreapta) și Radu Nunweiller zâmbesc. După ce antrenorul i-a comunicat conducătorului că se pleacă la Norcia mai devreme decât era preconizat, președintelui C. A. de la UTA i-a cam pierit cheful de a zâmbi

dau acum înapoi, după ce s-au angajat să susțină în totalitate activitatea de la UTA. Asta, chiar și cu referire la stadion, care încă nu este la standardele Diviziei A. Poate că primarul Popa se va implica mai serios, nu de alta, dar dacă pisica nu-i acasă, șoarecele joacă pe masă.

LEO SFÂRA

RENTĂ PE VIAȚĂ PENTRU EROII DE LA SEVILLA '86

Bursa știrilor

● Dacă pentru ceva e bine că Gigi Becali a ajuns acționar majoritar la Steaua, atunci e pentru ideea de a acorda rente viagere „eroilor" de la Sevilla '86. Singurii câștigători ai Cupei Campionilor Europeni din fotbalul românesc vor primi - pentru tot restul vieții - în jur de 6 milioane lei/lună. Printre ei și un arădean: portarul de legendă, Helmuth Duckadam, actualmente consilier MTS ● Cea mai în vârstă câștigătoare a unui turneu de Mare Șlem a devenit Martina Navratilova. La 46 de ani și trei luni, Martina a cucerit, împreună cu indianul Leader Paes, singurul titlu care îi lipsea din palmares, dublu mixt la Australian Open. ● Scaunul lui Mitică Dragomir din fruntea Ligii Profesioniste de Fotbal e tot mai șubred. Cică, la îndemnul lui Copos (Rapid) și Ștefan (Ceahlăul) se pregătește debarcarea lui „Corleone". Și tot ca zvon, postul e râvnit de „bancarul" Gino Iorgulescu. ● La 40 de ani, celebrul baschetbalist Michael Jordan și-a anunțat - pentru a treia oară în carieră - retragerea, la sfârșitul acestui sezon. De șase ori campion al NBA cu Chicago Bulls, „Air Jordan" evoluează acum pentru Washington Wizards. ● Echipa moldoveană Șerif Tiraspol pregătită de Gabi Balint - și din rândurile căreia face parte și portarul arădean, Sebastian Huțan - a câștigat Cupa Comunității Statelor Independente. În finala disputată la Moscova, campioana Moldovei a învins cu 2-1 formația letonă, Sconto Riga. ● Atleta Luminița Talpoș a terminat pe un onorant loc șase maratonul de la Osaka ● După probe date la Ajax pe parcursul unei săptămâni, V. Munteanu și Ov. Petre s-au întors acasă. Șanse de a deveni coleg de echipă cu Chivu și Lobonț păstrează doar fundașul Ov. Petre. Olandezii ar fi dispuși să ofere 200.000 dolari celor de la FC Național pentru un împrumut până la vară. Și la „găurile" din bugetul „bancarilor" numai bine pică... ● Jucătoarea de tenis de masă, Mihaela Șteff (legitimată la CSM Arad- PAB România) s-a oprit în sferturile de finală ale „internaționalelor" Croației, prima etapă din circuitul ProTour 2003. Asta în proba de simplu. La dublu, Șteff-Boroș (Croația) s-au oprit în semifinale. La fel ca și perechea Otilia Bădescu (și ea legitimată la clubul arădean) - R. Budiene. Ambele cupluri au pierdut la chinezoaice. ● „Spaniolul" Laurențiu Roșu a înscris golul de trei puncte al formației sale, Numancia în disputa din „Segunda" cu Elche. Și „belgianul" Alin Stoica a marcat pentru echipa sa FC Bruges, în victoria obținută în deplasare (scor 7-2) pe terenul lui Beveren. ● La „europenele" de patinaj artistic, desfășurate la Stockholm, rușii au „colecționat" toate medaliile, semn că n-au rivali în Europa. ● Golgeterul seriei a II-a a Diviziei B la fotbal, Cătălin Bozdog (Olimpia Satu Mare) va fi testat de Rapid, în turneul de la Norcia. ● Cică, atacantul lui Liverpool, Owen ar fi pierdut la poker, în timpul „mondialului" asiatic suma de 48.000 dolari. Pentru noi, românii, o avere, pentru el o bagatelă...

DANIEL SCRIDON

Accidentații „Bătrânei Doamne"

La testul în compania echipei F.C. Tricotaje Ineu, UTA nu a putut alinia numai puțin de șapte fotbaliști, toți acuzând probleme medicale. Dintre ei, doar Luca, Marius Popescu și Manta ar putea reintra în programul normal de pregătire în această săptămână, lucrurile fiind mai complicate în cazul celorlalți patru. Portarul Tufiși trebuie să treacă peste o urâtă tendinită, colegul său dintre buturi Mișu Grozav acuză dureri la genunchi, Baldovin are probleme cu călcâiele, iar Leo Chitescu încă nu și-a revenit după fractura de piramidă nazală.

C. MNERIE

FRONTIERA CURTICI A PLECAT, ÎN SFÂRȘIT, ÎN CANTONAMENT

Divizionara „C" Frontiera Curtici și-a rezolvat, în fine, problemele legate de efectuarea stagiului de pregătire la Moneasa, plecând ieri, la ora 14,00 în stațiunea de la poalele munților Codru Moma.

Timp de zece zile, hotelul Moneasa va fi gazda echipei de la graniță, antrenorii Sandu Gaica și Honoriu Dobra urmând a-și „chinui" elevii cu tehnicile de antrenament specifice cantonamentelor de iarnă.

Din lotul deplasat de Gaica și Dobra la Moneasa fac parte: Boiț, C. Moț - portari, Aldea, M. Bătrânu, D. Maghici, Fâșie, Bârla, M. Moț, Oros, Liga, Cotuna, Băd, Moțiu, Călin, Șaba - jucători de câmp. Noutățile Frontierei sunt: Sârbuț, A. Roșca, Ionescu și Fador, jucători care i-ar prinde bine lui Sandu Gaica, lotul său fiind destul de subțire numeric.

RADU ROMANESCU

FINAL FOUR, ÎN CIPRU

Ieri a fost stabilită țara care va organiza ultimul act al competiției de baschet masculin, **Europe Regional Challenge Cup** - Conferința de Sud. Conform previziunilor, Final Four se va desfășura în Cipru, la Limassol. Vor participa patru grupări - Apollon, AEL, ambele din Limassol, Igokea Aleksandrovăč (Bosnia) și West Petrom Arad. Întrecerea este programată în perioada 11-13 februarie, după cum urmează: în semifinale se întâlnesc AEL și Apollon, de o parte respectiv West Petrom și Igokea, de cealaltă parte, pe 11 februarie, iar după o zi de pauză, pe 13 februarie au loc finalele (mică și mare).

A. HĂRȚĂU

Dezavantajată de vârstă și de recenta accidentare

DANA DODEAN NU A PUTUT CONVINGE LA TOP 12

În Slovacia, la Ruzomberok, duminică s-au finalizat meciurile turneului de tenis de masă, Top 12. Ajunsă la ediția a 19-a, întrecerea rezervată juniorilor respectiv junioarelor, a fost onorată cu prezența și de jucătoarea Dana Dodean, cadetă legitimată la CSM Arad PAB România (antrenor Valentin Dobai). Afectată de o recentă accidentare și de operația la care a fost supusă, evoluând la o categorie de vârstă superioară, Dana nu a putut convinge, câștigând trei jocuri și înregistrând înfrângeri în celelalte opt întâlniri. Rezultate tehnice: 0-4 cu G. Pota (Ungaria), 0-4 cu A.M. Erdelyi (Iugoslavia), 2-4 cu Iulia Necula (România), 1-4 cu E. Petukhova (Rusia), 4-1 cu L. Kmotorkova (Slovacia), 0-4 cu I. Vacenovska (Cehia), 3-4 cu L. Harabaszova (Cehia), 0-4 cu M. Smistikova (Cehia), 3-4 cu G. Dvorak (Spania), 4-2 cu M. Rohr (Germania) și 4-3 cu G. Rohr (Germania). Turneul a fost util în condițiile măsurării forțelor cu sportive cu experiență, de valori ridicate.

Aflată în convalescență, Dana Dodean este la 70-80% din potențialul ei obișnuit.

A. HĂRȚĂU

Tenis de masă

VICTORIE CATEGORICĂ PENTRU CSM CONTOR ZENNER

La sfârșitul săptămânii trecute, la complexul de tenis de masă de pe strada Eminescu, echipa CSM Arad Contor Zenner a obținut o nouă victorie lejeră în cadrul Diviziei B feminine, victorie prin care și-a consolidat poziția de lider în clasament. Adversara arădencelor a fost CSȘ LPS II Slatina, punctele succesului cu 9-0 fiind aduse de Diana Târnovan -2, Geanina Rotar - 2, Sabina Igaș - 2, Cristina Nedelcu - 2 și de dublul Geanina Rotar - Andreea Dodean. Fără înfrângere, formația antrenată de Magdalena Leszay este practic promovată în Divizia A. Ultima etapă se va desfășura la Slatina, în luna martie.

A. HĂRȚĂU

TAMPA BAY A CÂȘTIGAT SUPER BOWL

Echipa Tampa Bay Buccaneers a câștigat, duminică, cea de-a 37-a ediție a Super Bowl, adjudecîndu-și pentru prima oară în istorie titlul de campioană a ligii profesioniste de fotbal american (NFL), informează AFP.

Tampa Bay a învins, în finala de la San Diego, cu scorul de 48-21, formația Oakland Raiders.

Baschet masculin

Aseară, în ultimul joc de pregătire al elevilor antrenorului Ofer Berkovich, înaintea reluării campionatului: **Elba Petrom Timișoara - West Petrom Arad 96-94 după prelungiri .**

MII DE PERSOANE AU FOST PREZENTE LA FUNERALIILE LUI GIOVANNI AGNELLI

Zeci de mii de persoane au fost prezente, duminică, la catedrala din Torino, la funeraliile lui Giovanni Agnelli, președinte de onoare al concernului auto Fiat și conducător al clubului de fotbal Juventus Torino, care a decedat, vineri, la domiciliul său, informează AFP.

La ceremonia religioasă au asistat personalități politice italiene, bancheri, directori de ziare. Mulțimea tăcută și îmbrăcată în negru s-a strîns în fața catedralei, devenită neîncăpătoare.

Președintele Italiei, Carlo Azeglio Ciampi, a sosit la catedrală alături de soția sa, fiind urmat la scurt timp de premierul Silvio Berlusconi.

Printre personalitățile prezente la ceremonia funerară s-au numărat Michel Platini, jucătorul preferat al lui Agnelli și John Smith, președinte al concernului auto american asociat cu Fiat, General Motors.

Sicriul lui Giovanni Agnelli, personalitate care a marcat viața politică, socială și economică a Italiei în ultimii 50 de ani, a fost adus cu un vehicul de culoare neagră, acoperit cu flori, în aplauzele mulțimii adunate în fața catedralei.

Un corp de cavalerie a prezentat onorul. Slujba religioasă a început după sosirea familiei Agnelli.

După ce a citit un mesaj al Papei Ioan Paul al II-lea, cardinalul arhiepiscop al orașului Torino, Severino Poletto, a adus omagii, într-un discurs, "prestigiului" și "calităților de întreprinzător" ale celui pe care Italia îl numea, cu familiaritate și respect, "Avocatul".

"Într-o zi, l-am întrebat dacă preferă titlul său de senator celui de avocat și mi-a răspuns că îl preferă pe cel de «avocat», «pentru că acesta este numele meu de artist»", a povestit Poletto.

Prelatul a evocat criza concernului Fiat, care a dus, în luna decembrie, la intrarea în șomaj tehnic a 8.100 de angajați. "Giovanni Agnelli avea convingerea că și această criză va fi depășită", a precizat Poletto, cerînd menținerea acestei activități la Torino și ca reprezentanții concernului, instituțiile și sindicatele să discute în acest sens.

"În memoria acestui actor influent al momentelor importante din istoria Italiei, care a știut să se dedice, cu generozitate, binelui și dezvoltării economice și sociale a țării, îmi înalț rugăciunile pentru acest ilustru și regretat avocat", a citit cardinalul, în timpul ceremoniei.

Zeci de coroane de flori au fost așezate pe treptele catedralei, de unde mulțimea a urmărit ceremonia religioasă, care a fost transmisă în direct de postul de televiziune Rai1.

S.C TRANSDARA S.A ARAD

ANGAJEAZA

SOFERI AUTOBUZ

CONDITII:- vechime ca sofer min.5 ani
- virsta max.40 ani
- domiciliu in Arad, tel.
- fara desfaceri disciplinare a contractului de munca

MECANICI AUTO

CONDITII: - vechime in meseria de mec.auto
- virsta max.40 ani
- domiciliu in Arad, tel.
- fara desfaceri disciplinare a contractului de munca

CONTROLOR TRAFIC

CONDITII: - studii medii (liceu)
- virsta max.40 ani
- domiciliu in Arad, tel.
- fara desfaceri disciplinare a contractului de munca
- disponibilitate la program prelungit

ANGAJEAZA (c.a.)

RELATII:la sediul firmei din Arad,str.Liviu Rebreanu nr.95 sau tel.:256.308

Allianz Tiriac Asigurări S.A.

Societatea de asigurări **Allianz-Tiriac Asigurări S.A.** parte a Grupului Allianz - un leader pe piata mondială a asigurărilor si serviciilor financiare- Selectioneazăpentru structura de vânzări asigurări de viată:

CONSULTANT FINANCIAR
pentru Arad

Cerinte:
- Experientă în vânzări(AVANTAJ)
- Foarte bune abilităti de comunicare
- Spirit de initiativă
- Spirit de echipă
- Studii superioare
- Cunostinte de limba engleză

Oferim:
- Posibilitatea dezvoltării unei cariere într-o companie multinatională
- Mediu de lucru profesional
- Training initial şi permanent
- Pachet atractiv şi motivant

Asteptăm C.V. -urile Dvs. insotite de o scrisoare de intentie până la data de 30 ianuarie 2003 în atentia d-nei Vladu Monica Fax 0257255278; e -mail: monica.vladu.ar@allianztiriac.ro sau direct la sediul companiei pe strada IC Brătianu nr. 5A (C.A.)

S.C. INDAGRARA PRODCOM S.A.
Arad Calea Aurel Vlaicu 274

angajează **MAISTRU CONSTRUCTOR** *cu experienţă pentru amenajări interioare şi exterioare, în cadrul societăţii.*

Relaţii suplimentare la biroul Resurse Umane al societăţii, tel. 243.348, 243.398, int. 154.

Cererile însoţite de Curriculum Vitae se vor depune la secretariatul societăţii până la data de 3.02.2003.
(3912528)

Tipografia GUTENBERG SA ARAD

TIPĂREŞTE:

FORMULARE

➔ **TIPIZATE** pentru colectarea impozitelor, taxelor locale şi a altor venituri ale bugetelor locale, conform O.G. Nr. 36/2002;

➔ **PERSONALIZATE** cu regim special, înseriate, tipografia fiind abilitată de CN „Imprimeria Naţională".

Cei interesaţi sunt rugaţi să depună comandă la sediul SC Gutenberg SA, Calea Victoriei 41-43.

Informaţii la telefon 230.670, fax 254.339.
(3235858)

SOCIETATEA COMERCIALĂ
IMAR S.A. - ARAD
cu sediul în Arad, Calea Aurel Vlaicu nr. 14.

angajează urgent: **CONFECTIONERI - CROITORI**

INFORMAŢII SUPLIMENTARE POT FI OBŢINUTE de la Serviciul „Organizare-Personal-Informatică" din cadrul S.C. „IMAR" S.A. - Arad, telefon: 236.764; 236.765; 236.766; 236.767 - interior 241.
(3912548)

Societatea de Investiţii Financiare Banat-Crişana

Raport curent conform Regulamentului CNVM Nr. 2/1996

Data raportului: 24.01.2003
Sediul social: Arad, Calea Victoriei nr. 35 A
Capital social: 548.849.268 mii lei
Nr. de înregistrare la O.R.C. J02/1898/02.09.1992
C.U.I.: R 2761040

SIF BANAT - CRIŞANA

EVENIMENTE IMPORTANTE DE RAPORTAT
Convocarea Adunării Generale Ordinare a Acţionarilor Societăţii de Investiţii Financiare Banat-Crişana-SA Arad

Consiliul de Administraţie al Societăţii de Investiţii Financiare Banat-Crişana-SA, înregistrată la ORC sub numărul J02/1898/92, convoacă Adunarea Generală Ordinară a Acţionarilor, în data de 28.03.2003, ora 10, la sediul societăţii din Arad, Calea Victoriei, nr. 35A, pentru toţi acţionarii înregistraţi în Registrul Acţionarilor la sfârşitul zilei de 07.02.2003, considerată ca dată de referinţă.

În cazul în care Adunarea Generală Ordinară nu va fi legal constituită la această dată, se fixează şi se consideră convocată prin prezenta înştiinţare o a doua Adunare Generală Ordinară a Acţionarilor pentru data de 29.03.2003, ora 10, la adresa din Arad, Palatul Cultural, Piaţa George Enescu nr. 1, cu aceeaşi ordine de zi.

Ordinea de zi este următoarea:

1. Discutarea şi aprobarea Bilanţului Contabil după ascultarea Raportului de Gestiune al Consiliului de Administraţie, a Raportului Comisiei de Cenzori, a Raportului Cenzorului Extern Independent, fixarea dividendului, stabilirea termenului de plată a dividendelor, stabilirea cotei de participare la beneficii a administratorilor şi personalului societăţii şi descărcarea administratorilor de gestiunea exerciţiului financiar expirat;
2. Aprobarea bugetului de venituri şi cheltuieli şi a Programului de activitate pentru anul 2003;
3. Stabilirea remuneraţiei membrilor Consiliului de Administraţie şi a membrilor Comisiei de Cenzori ai SIF Banat-Crişana-SA pentru exerciţiul financiar 2003;
4. Stabilirea datei de înregistrare în baza Legii nr. 525/2002 pentru aprobarea OUG nr. 28/2002;
5. Alegerea cenzorilor societăţii şi a cenzorilor supleanţi.

(3235883)

Exprimarea votului cu privire la punctele înscrise pe ordinea de zi se poate face direct, prin prezenţa în sală la data AGA sau prin reprezentant, conform Instrucţiunilor nr. 8/1996 emise de CNVM şi OUG nr. 28 aprobată de Legea nr. 525/2002.

Reprezentarea acţionarilor persoane fizice în AGA se poate face fie prin alţi acţionari, pe baza unei procuri speciale solicitată de Consiliul de Adminstraţie al SIF Banat-Crişana-SA, fie prin alte persoane decât acţionari (cu excepţia administratorilor SIF Banat-Crişana-SA) pe bază de procură specială autentificată.

Reprezentarea acţionarilor persoane juridice se poate face prin:
- reprezentantul legal al persoanei juridice respective;
- un angajat al persoanei juridice respective căruia reprezentantul legal i-a delegat acest drept printr-o procură specială care va conţine: numele şi semnătura reprezentantului legal, numele şi funcţia delegatului, precizarea obiectului procurii (participarea la AGA SIF Banat-Crişana-SA din data de 28.03.2003 sau respectiv 29.03.2003), ştampila persoanei juridice;
- alţi acţionari, pe baza unei procuri speciale solicitată de Consiliul de Administraţie al SIF Banat-Crişana-SA;
- alte persoane decât acţionari (cu excepţia administratorilor SIF Banat-Crişana-SA) pe bază de procură specială autentificată.

Accesul în sală este permis doar acţionarilor societăţii înregistraţi la data de referinţă (07.02.2003) sau persoanelor care au calitatea de reprezentant şi se face obligatoriu pe baza unui document valabil de identitate (Buletin, Carte de Identitate sau Paşaport) şi după caz a procurii speciale. Cvorumul de prezenţă şi caracterul statuar al AGA va fi certificat de cenzori pe baza prezenţei în sală a acţionarilor şi reprezentanţilor mandataţi.

Dosarele de candidaturi pentru alegerile din ordinea de zi, întocmite în conformitate cu prevederile legale, vor fi depuse la sediul central al SIF Banat-Crişana-SA până la data de 06.02.2003.

Consultarea materialelor referitoare la problemele înscrise pe ordinea de zi sau procurarea lor contra cost, ridicarea formularelor de procură specială şi depunerea procurilor speciale completate şi semnate se poate face în perioada 17.02 - 24.03.2003 inclusiv, între orele 14-16, la sediul societăţii şi la sediile sucursalelor societăţii la următoarele adrese: Arad, Calea Victoriei, nr. 35A, tel. 0257-255046; Alba-Iulia, str. T. Vladimirescu, nr. 1, tel. 0258-816269; Baia Mare, B-dul Traian, nr. 3, tel. 0262-223362; Bistriţa, str. General Grigore Bălan, nr. 23, tel. 0263-218551; Bucureşti, B-dul Regina Elisabeta, nr. 54, ap. 2, sector 5, tel. 021-3111647; Cluj-Napoca, Piaţa Muzeului, nr. 1, ap. 2/1, tel. 0264-193400; Deva, str. 22 Decembrie, nr. 37/A, tel. 0254-233537; Oradea, Piaţa Independenţei, nr. 44, bl. A.2, tel. 0259-437706; Reşiţa, str. Păcii, bl. 1, scara 2, ap. 1, tel. 0255-213987; Satu Mare, str. Mareşal Averescu, nr. 3, ap. 37, tel. 0261-710756; Zalău, Piaţa 1 Decembrie 1918, nr. 7, tel. 0260-616.580; Timişoara, str. Gh. Lazăr nr. 36, tel. 0256-197154.

Preşedintele Consiliului de Administraţie
Ioan Cuzman

Informaţii suplimentare se pot obţine la adresele sau telefoanele menţionate mai sus, zilnic între orele 14-16.

Societate Comercială de producţie din Arad

ANGAJEAZĂ → SECRETARĂ

Cerinţe:
- ❑ studii medii
- ❑ cunoştinţe operare calculator
- ❑ cunoaşterea unei limbi străine (engleza, germana)

Vă rugăm să trimiteţi C.V.-urile la O.P. 2 C.P. 125.

Numai persoanele selectate vor fi contactate.
(3235877)

podele laminate
de la 159.000 lei/mp*

casa ta arată altfel !

PROGES
str. Dorobanţi 55, telefon 0257/282.021; 0745.482.344

CEL MAI IEFTIN AUTOTURISM DE IMPORT, ACUM LA UN PREŢ INCREDIBIL!

SUZUKI SWIFT de la 5.389 € (fără TVA)

DOAR ACUM ! 10 % ! REDUCERE

- STOC LIMITAT!
- VÂNZĂRI CASH, ÎN LEASING SAU PRIN CREDIT BANCAR
- GARANŢIE 3 ANI SAU 100.000 km (6 ANI LA CAROSERIE)
- dotări standard: dublu airbag, închidere centralizată, geamuri şi oglinzi acţionate electric
- opţional: ABS, servodirecţie, aer condiţionat
- motorizări: 1.0 sau 1.3, injecţie electronică

NOU! AUTOMOBILE SUZUKI SECOND HAND!

RS SARA MOTORS s.r.l. , Calea Aurel Vlaicu, bl. 1, parter
Tel./fax 0257/22.92.72, 25.39.29, www.suzukivest.ro

ARAUTO LEASING

Import auto - finanțări leasing

ARAUTO LEASING SRL

str. Dr. Ioan Rațiu nr. 13
telefon: 0745/10 63 63
www.arautoleasing.ro

	CIP	LEASING
BMW 520 TDI MODEL NOU (AN FABRICATIE 2001, 38.000 KM)	19.900 €	590 €
VW PASSAT VARIANT 1.9 TDI - 115 CP (AN FABRICATIE 2000)	12.800 €	386 €
RENAULT MEGANE II 1,6 (AN FABRICATIE 2002, 17.000 KM)	13.500 €	400 €
OPEL CORSA 1.0 BENZINĂ (AN FABRICATIE 2000)	5.990 €	178 €

Din lotul de peste 2000 de **AUTOTURISME** și **AUTOUTILITARE** puteți alege modelul dorit

RATA LUNARĂ CONȚINE CASCO+DOBÂNDĂ+TVA

(2734193)

FINANȚARE LEASING CU 30% AVANS
12, 24, 36 sau 48 RATE LUNARE

NJ NORMAN & JARNIG S.R.L

ANGAJEAZĂ

ASCUȚITOR SCULE

pentru industria mobilei

Informații suplimentare se pot obține la telefon 278.090.

(3235887)

vindem HÂRTIE DE ÎMPACHETAT

Numai la sediul redacției ziarului

ADEVĂRUL

B-dul Revoluției nr. 81 Arad

Program orele 9,00-14,00

RENAULT Mégane

NOU! - Gratuit

Jante de aluminiu + Vopsea metalizată
pentru comenzile lansate
în perioada 27 ian. – 22 febr. 2003

Renault Megane continuă să surprindă prin noi inovații. Pe lângă motorul **1,6 - 16 V (110 CP), acum este disponibil și motorul de 1,9 DCI (105 CP). În plus, noul Renault Megane este echipat în serie cu ABS și noul sistem AFU (Asistență la Frânare de Urgență), dublu airbag, centuri cu pretensionare pirotehnică și reținere programată. Mai mult ca oricând, Renault Megane este cea mai sigură mașină din categoria ei. Noul Renault Megane înseamnă putere, siguranță și confort.**
Renault Megane este disponibil în variantele Berlină cu 4 sau 5 uși și Break.

Megane

Prețuri începând de la 9.998 EURO + taxe

Vânzări și în leasing

(2366086)

s.c. GETAX s.a. Concesionar RENAULT
ARAD - Calea Bodrogului 10, Tel. 057/281.995
e-mail: renault@inext.ro www.getax.go.ro/

MATIZ E
la numai 4193 euro*

Opțional cu aer condiționat pentru numai 345 euro*

*Mașina este cu titlu de prezentare. Prețurile nu includ TVA.

DAEWOO AUTOMOBILE ROMÂNIA

Reducere **250 EURO** la achiziția în sistem **BUY-BACK**

Matiz E este astăzi cel mai accesibil automobil dotat cu aer condiționat. În plus, pentru toate modelele Daewoo ai acces 24 de ore pe zi la asistență tehnică rutieră și garanție pentru 3 ani sau 100.000 de kilometri.

Acum Matiz poate fi achiziționat cu airbag și ABS

FRANCKMAR S.R.L. Dealer unic autorizat al județului Arad
Arad - Str. Andrei Saguna nr. 16, Calea Aurel Vlaicu bl.Z27 - Tel. 0257-251.179, 289.600

Matiz creat pentru tine

(1586360)

ANIVERSĂRI

La plinirea vremii îi dorim **profesoarei CRISTINA SIMONA BOGHIȚOIU** ani îndelungați, deplină sănătate, rodnică activitate școlară. Fiica Miruna, soțul Paul, sora Silvia, cumnatul Mircea, nepoții Răzvan și Săndel, precum și nașii, familia dr. Dan Popescu, Ilie, Tanța și Emilia.

LA MULȚI ANI! din partea fiilor DANIEL și DACIAN, părinților **ROMAN MIRCEA și MARIA,** din SÂNTANA, cu ocazia celor 25 de ani de căsătorie.

La ceas aniversar, urăm domnului director, **AMBRO OVIDIU,** multă sănătate, fericire, **„LA MULȚI ANI!”,** prosperitate în afaceri și viața să nu-l schimbe, să rămână omul deosebit care este. Colegii. (1332)

MATRIMONIALE

INTELECTUAL, 26 ani, cu situație, caut domnișoară cu calități pentru prietenie, căsătorie. Telefon 246983. (1260)

VÂNZĂRI APARTAMENTE O CAMERA

Vând garsonieră, decomandată, total îmbunătățită și renovată, Confecții, et. IV, 6.100 Euro. Telefon 0723.992.371. (1230)

Vând urgent apartament o cameră, Poetului, parter, greise, faianță, încălzire centrală pe gaz, scurgere separată, excelent pentru privatizare, 8.500 Eu. Telefon 348099, 0723.192.149. (1179)

VÂNZĂRI APARTAMENTE DOUĂ CAMERE

Vând apartament 2 camere, central. Telefon 284616. (104)

Vând apartament 2 camere, parter, B-dul V. Milea. Telefon 287662; 0744.762.223. (484)

Vând apartament 2 camere (Podgoria). Informații telefon 0745.523.264. (1168)

Vând apartament 2 camere, et. 4, Micălaca 500, 10.000 Eu. Telefon 279718, 0744.542.931. (1294)

Vând apartament 2 camere, et. III, Micălaca. Telefon 263615. (1319)

VÂNZĂRI APARTAMENTE TREI CAMERE

Vând apartament ultracentral, 3 camere, et. IV, str. Meținau. Telefon 285085.

Vând apartament 3 camere, central, mobilat și utilat. Telefon 0744.540.216. (1039)

Vând apartament 3 camere decomandate, faianță, gresie, garaj, mobilat tot nou, frumos amenajat, Micălaca. Telefon 219234 sau 0722.562.024. (5155953)

Vând urgent apartament 3 camere decomandate, Poetului, bloc din cărămidă, 2 băi, 2 balcoane, gresie, faianță, tapet, contorizat, 17.500 EU. Telefon 348099, 0723.192. 149. (1179)

Vând urgent 3 camere, „Z”-uri, 125 mp, et. 8 (termopan, termotekă). Telefon 253428, 0722.606.527. (1305)

VÂNZĂRI APARTAMENTE PATRU CAMERE

Vând apartament 4 camere, în casă, central, bun pentru locuit, firmă, birouri, liber, 32.000 Eu, negociabil. Telefon 217224. (1231)

VÂNZĂRI CASE

Vând casă Legea 112, 3 camere, posibil privatizare. Telefon 0745.334.322, 0721. 018.525. (943)

Vând casă amenajată ca magazin, în suprafață de 140 mp + firmă, în Chișineu Criș, Piața Avram Iancu, nr. 14. Informații telefon 0257 - 520907. (5156301)

Vând casă, vad comercial, Calea Radnei nr. 172. (1170)

Vând casă, central, 6 camere, încălzire centrală, posibilitate punct comercial, Nădlac. Telefon 0257-473372, de la ora 18; 0257-473466, orele 8-16.(9878677)

Vând casă cu 1 ha pământ în Zimandul Nou. Telefon 0721.041.494. (5155060)

Vând casă mare, demisol, parter + 2 nivele, suprafața 600 mp, grădină 940 mp, cartier Aradul Nou, interior nefinisat, negociabil. Telefon 0744.587.713. (348)

Vând casă mare, cu grădină, în centrul Nădlacului. Telefon 0257-474229, 0721.247.663. (9878679)

Vând casă mare, 600 mp construit, compusă din SPAȚIU COMERCIAL, HALE, DEPOZITE, LOCUINȚĂ, toate utilitățile, preț 80.000 EU. Telefon 0722.239.242; 256769. (1169)

Vând casă Vărșand, strada principală, 3 camere, bucătărie, curte, grădină, 9.800 Eu, negociabil. Telefon 530145. (1171)

Vând casă cu teren 212 mp, Arad, str. Badea Cârțan, preț 5.500 Eu. Telefon 0745.377.929. (1298)

Vând casă cu teren 439 mp, Arad, str. V. Ureche, preț 10.000 Eu. Telefon 0745.377. 929. (1298)

Vând casă cu teren 720 mp, în Grădiște, str. Prunului, preț 15.000 Eu. Telefon 0745.377. 929. (1298)

Vând casă cu teren 277 mp, Arad, str. Badea Cârțan, preț 5.500 Eu. Telefon 0745.377. 929. (1298)

Vând casă, str. Dosoftei. Telefon 0745.320.938.

VÂNZĂRI SPAȚII

Vând (închiriez) SPAȚII COMERCIALE, zonă ultracentrală. Telefon 0723.253. 651. (584)

Vând SPAȚIU COMERCIAL 93 mp, str. Andrei Șaguna, preț informativ 35.000 Eu. Telefon 0745. 377.929. (1298)

VÂNZĂRI TERENURI

Vând 11.000 mp ideal investiții în incinta fostelor Sere (Alfar). Telefon 0745.365.755, 235171. (1186)

Vând teren intravilan 500 mp, Arad, str. Prislop, preț 6.500 Eu. Telefon 0745.377.929. (1298)

(Continuare în pagina 13) ☛

ABONEAZĂ-TE LA ADEVĂRUL

Pentru luna februarie prețul abonamentului este de 70.000 lei

PENTRU ABONAȚI, ZIARUL COSTĂ DOAR 2800 LEI

Se pot face abonamente și pe trei luni, șase luni și un an, abonații nefiind afectați de majorările de preț ulterioare.

Cititorii care doresc să se aboneze la cotidianul „Adevărul" și întâmpină dificultăți în contractarea abonamentelor sunt rugați să sune zilnic, între orele 8-16, la Oficiul Județean de Poștă Arad (tel. 230.850) sau la redacția ziarului nostru (tel. 281.797).

(Urmare din pagina 14)

Vând teren intravilan 1503 mp, Arad, str. Steagului, preț 16.500. Telefon 0745.377. 929. (1298)

Vând loc de casă (grădină) zonă apicolă Conop. Informații telefon 567110. (3913066)

Vând 10.000 mp teren intravilan Arad, facilități apă, gaz, canalizare, curent. Telefon 0745.350.576.

VÂNZĂRI AUTO

Vând Opel Astra 1,6i, 4+1 uși, an 1992, stare perfectă, 4.200 Euro, negociabil. Telefon 213155; 0723.232. 043. (459)

Vând Mazda 626, motor 2.0i, an fabricație 1986, preț informativ 2.000 USD. Telefon 0257-251460; 0745. 835.212. (4782000)

Vând (dezmembrez) Renault 18, an '78. Telefon 286211. (1312)

Vând Dacia 1310, an 1988, unic proprietar, CIV, numere noi, foarte bună, 890 Euro. Telefon 0723.045.296. (1234)

Vând autodubă Iveco Magirus 3,5 tone, Opel Senator-automatic. Telefon 0723.253.651. (584)

Vînd OPEL VECTRA din 1993, stare perfectă. Telefon 264340, 0740.292.819. (1166)

Vând Dacia 1310, unic proprietar, din 1983. Telefon 273532. (5155061)

Vând remorcă auto 7 t și motor în 2 cilindri, tip Brașov. Informații telefon 316296. (1199)

Vând VW Transporter persoane, an 2000, 2500 cmc, înmatriculat recent, stare impecabilă. Telefon 0740. 080.878. (1238)

Vând cauciucuri 22,5, lanțuri mașini, jenți aluminiu. Telefon 279582. (855)

Vând VW Polo, 1.000 cmc, an 1997, consum 4,5%, 5.200 Eu. Telefon 0744.522.621. (5156306)

Vând Audi 100, model A6, 1,9 Diesel, an 1992, 6.600 Eu. Telefon 0744.522.621. (5156306)

Vând microbus Ford Tranzit 8+1 locuri Diesel, 1.600 cmc, sau schimb cu Dacia + diferență. Telefon 0723.124.483, 0740.679.499. (1285)

Vând Dacia 1310, an 1989, talon, CIV, neînmatriculată, stare bună, motor 1.400 cMc, negociabil, 600 Eu. Telefon 0740.752.188, str. Rozmarinului nr. 2. (1296)

Vând Dacia Supernova - Rapsodie, an 2001, stare perfectă. Telefon 561768. 0723.375.552. (1307)

Vând TV motor Brașov, nr. noi, CIV, comuna Apateu, str. principală, Lunca Viorel. Telefon 0257-327322. (5156310)

Vând Dacia Papuk, 1983, numere noi, 1300 $; Fiat microbus, CIV, motor benzină + Diesel, 1300 $. Telefon 286211; 0740.372.498. (1312)

Vând urgent Dacia 1310, an 1986, acte în regulă, motorul defect, preț 16 milioane, negociabil. Telefon 0724.497.803. (1311)

Vând Dacia, 1988, stare bună, 850 Euro, negociabil. Telefon 219726. (5155962)

VÂNZĂRI ELECTRO

Vindem CASE MARCAT FISCALE, CÂNTARE ELECTRONICE și CONSUMABILE. Telefon 272727, 282829. (409)

Vindem CASE MARCAT FISCALE, CONSUMABILE, CÂNTARE ELECTRONICE. Telefon 211211, 281188. (c.)

Vând foarte ieftin, garanție, TELEVIZOARE COLOR, MAȘINI AUTOMATE, COMBINE și LĂZI frigorifice. Telefon 274600. (1058)

Vând congelator vertical cu vitrină, congelator orizontal, agregate frig, cameră frig, expresso cafea. Telefon 0723.253.651. (584)

Vând TELEVIZOARE COLOR, telecomandă, garanție. Telefon 219365, 0723.380.028. (874)

Vând MAȘINI SPĂLAT, modele noi și TV COLOR. Telefon 251392. (1258)

Vând TELEVIZOARE COLOR Telefunken, diferite diagonale, teletext, telecomandă. Telefon 338090. (1284)

Vând drujbă electrică, nouă, King Craft. Telefon 258137. (1299)

VÂNZĂRI DIVERSE

Vând GARAJ ULTRACENTRAL, cu extras CF. Telefon 0744.784.443. (1213)

Vând PLASĂ GARD ZINCATĂ, 25.000 lei/kg, SÂRMĂ NEAGRĂ și ZINCATĂ, COTURI ȘI BURLANE , str. VRABIEI 4. Telefon 289997. (864)

Vând 50 de oi, comuna Pecica. Telefon 468885. (1001)

Vând ieftin vin de Barațca, rachiu de vin. Telefon 285566. (1052)

Vând 2000 kg sămânță lucernă. Telefon 0744.778.4 54. (5156305)

Vând garaj cărămidă, B-dul Revoluției. Telefon 0788.352. 775. (850)

Vând TERMOTECI pe gaz, pompe de recirculare, garanție. Telefon 243903; 0740.249.544. (1237)

Vând LEMNE de FOC, esență tare. Telefon 211646 sau 0745.661.984. (1236)

Vând țuică prune Zalău 54 grade, 70.000 lei/litrul, drujbă nouă, cățel ciobănești/ carpatin pedigree, scule forat fântâni. Telefon 338216, 0745.460.429. (113)

Vând BOLȚARI 300x250x200, 8.200 lei/buc mc 550.000 lei. Telefon 0257 - 284793, 0722.381.750. (905)

Vând urgent, șauă pentru transport bușteni, tractor cu sapă, ifron, stivuitor, Husvarna 394. Telefon 0721.470.591. (1953)

Vând seif (casă valori) cântar semiautomat, aplice porțelan, europaleți. Telefon 0723. 253.651. (584)

Vând mașină de cusut Ileana; frigider Frigero; aparat spălat mașini mono mic 80 bari, masă 12 persoane, aparat radio mare. Telefon 281900 orele 19-22. (1119)

Vând vacă gestantă, luna a 9-a, a treia fătare. Telefon 286264, orele 18-20. (1141)

Vând garaj la parterul blocului, cu încălzire centrală, curent, apă, Aradul Nou. Telefon 288403. (1248)

Vând PLASĂ GARD ZINCATĂ, toate dimensiunil, 25.000 lei/ kg; PLASĂ RABITZ, 40.000 lei/ kg. Telefon 256884. (1253)

Vând BOLȚARI DE JIMBOLIA, 46.000 mii buc. Telefon 281011. (1264)

Vând LEMNE FOC, la domiciliu. Telefon 214535 sau 214428. (1282)

Vând 30 porci între 25-50 kg/ buc. Telefon 467213. (5154956)

Vând 70 oi mame. Informații telefon 310744. (3222949 Ag. Sebiș)

Vând frigider, congelator, vitrină frig, închiriez apartament la casă. Telefon 210613. (1286)

Vând 50.000 t grâu, 50.000 t porumb, 10.000 t floarea soarelui. Telefon 0745.210.735. (5156307)

Vând 36 oi. Informații telefon 0721.805.532. (1272)

Vând iapă 3 ani și vacă gestantă 6 luni. Șeitin str. Clișca 14. (1304)

Vând 1 tăuraș de 1 an. Telefon 0724.471.313. (5155077)

Vând purcei de 9 săptămâni și 12. Telefon 533139. (5155076)

Vând ceas antic cu postament; 5 ha pământ; mașină cusut Singer. Telefon 244918. (5155073)

Vând (lichidez gospodărie) porci 30-50 kg și găini ouătoare Rosso. Telefon 262619; 0744.019.382. (5155965)

CUMPĂRĂRI TERENURI, IMOBILIARE

Cumpăr teren, zona Subcetate, Pârneava, ofer între 10 și 15$/mp. Telefon 0744. 546. 579 sau 274024. (1030)

Cumpăr HALĂ INDUSTRIALĂ între 1.000-2.000 mp, preferințe: acces camion, dotări, zonă cu mijloace de transport în comun. Telefon 0740.080.878. (1237)

Cumpăr pentru demolare casă, șură, grajd, zonele: Ususău, Dorgoș, Bruznic, Pătârș, Lalasint. Telefon 276050, 0740.013.447. (1281)

CUMPĂRĂRI AUTO

Cumpăr SPC6, SUB 29 și CSU (cu fertilizator). Telefon 0744.504.788. (1302)

CUMPĂRĂRI DIVERSE

Cumpăr: PORUMB, ORZ, OVĂS. Telefon 0744.784.568. (649)

Cumpăr abricht cu grosimi și freză (Universal). Informații telefon 0723.269.790. (9878680)

Cumpăr deșeuri de fier vechi, cantități mari, prețuri mari. Telefon 0723.404.010. (522)

Cumpăr tulei în apropiere de Chișineu Criș. Informații telefon 0745.256.860. (1287)

LOCURI DE MUNCĂ

Angajăm BRUTARI-PATISIERI-MORARI, FEMEIE DE SERVICIU. Telefon 286378. (1297)

SOCOM „PIELARUL" Arad angajează CONFECȚIONERE FEȚE ÎNCĂLȚĂMINTE calificate și necalificate (mașiniste, la masă) și ȘTANȚĂTORI în piele. Informații telefon 236116 Biroul personal sau la sediul societății din str. Ghiba Birta nr.16. (1182)

Angajăm TEHNICIAN DENTAR cu experiență. Telefon 251247. (1258)

Angajez BRUTAR, Bujac, str. Petru Maior, nr. 1/8. Telefon 274360. (1249)

DIALMA, str. Câmpul Liniștii 1 (în curte cu VAMA ARAD) angajează CONFECȚIONERE CALIFICATE la mașini de cusut și tinere necalificate pentru învățarea meseriei de confecționer textil. Telefon 306033. (710)

Firmă particulară angajează TINICHIGIU - VOPSITOR AUTO. Telefon 0744. 697.066. (1247)

SC LA-DAN SRL PÂNCOTA angajează TÂMPLARI specializați PAL MELAMINAT. Telefon 466605. (5154957)

SC ROMAGRA SA ARAD, str. Episcopiei 32, angajează, prin concurs, GESTIONAR pentru magazin produse alimentare. Condiții: vechime în gestiune minim 3 ani, fără cazier. Cererile se depun la sediul societății, până la data de 31 ianuarie 2003. (1276)

Angajez VÂNZĂTOARE, Stand Jackson. Telefon 0723.599.162, 0722.223.504. (1274)

SC angajează COFETAR-PATISER. Telefon 368665.(1273)

DEALER ORANGE angajează pentru LIPOVA, OPERATOR GSM. Telefon 0257-211888. (1271)

MINI MOND angajează CONFECȚIONERE, Calea Victoriei nr. 41-43, zona UTA. Telefon 256053. (1271)

SC LIDIA SRL cu sediul în Arad, Bd. Revoluției nr. 35, angajează CONFECȚIONERE pentru mașini liniare cu experiență în domeniul confecțiilor. Salar 4.000.000 net + bonuri de masă. Informații la telefon 250078 și la sediul firmei. (f.3235881)

APEMIN BĂILE LIPOVA angajează SUDOR CALIFICAT electric și autogen, ELECTRICIAN AUTO. Informații telefon 0723.537.709. (3913065)

FIRMĂ angajează BRUTARI. Telefon 0745.017.478, 286115. (1301)

Angajez VÂNZĂTOARE alimente, Piața Mihai Viteazul-gheretă, domiciliul Arad. Telefon 0788.327.688. (1314)

Angajăm LUCRĂTORI pentru DEPOZIT ALIMENTAR, vârsta maximă 35 ani, experiență minimă în gestiune. Telefon 0744. 640.411. (1313)

Firmă angajează LĂCĂTUȘ-SUDOR. Informații telefon 0721.883.508; 214089. (1310)

SC P. DUSSMANN SERV BUCUREȘTI, punct lucru Arad, angajează PERSONAL muncitori NECALIFICAȚI pentru activități de întreținerea curățeniei. Informații telefon 202468; 212128; 0722.650.505, zilnic, orele 8-16. (1309)

Angajez SPĂLĂTORI AUTO, Micălaca, Calea Radnei, salar negociabil. Telefon 279058. (5155964)

Salon de înfrumusețare, „EXCLUSIV", Micălaca, angajăm COSMETICIANĂ. Telefon 219900; 0724. 453.301. (5155963)

PRESTĂRI SERVICII

SILDOR PROD.
Reparații montaj, FRIGORIFICE și AER CONDIȚIONAT. Vânzări VITRINE și RAFTURI FRIGORIFICE, NOI. Telefon 0257-349121, 0257-270622. (c. 32)

Firmă, execut CONSTRUCȚII CASE, la cheie, inclusiv UȘI, FERESTRE PVC, Germania și MOBILIER MODERN. Telefon 256769, 0722.239. 242. (1169)

SC execută: ZUGRĂVELI, TENCUIELI, RIGIPS, GRESIERI, FAIANȚĂRI, PARCHET MELAMINAT. Încheie contracte pentru lucrări exterioare. Telefon 255087, 0744.471.916.

Fabricăm FERESTRE PVC profile deosebite, accesorii Germania. Telefon 273550, 0723.249.716. (4781985)

(Continuare în pagina 15)

Publicitatea noastră, mai aproape de dumneavoastră

ÎN ZONELE UTA ȘI MICĂLACA - AGENȚII DE PUBLICITATE „ADEVĂRUL"

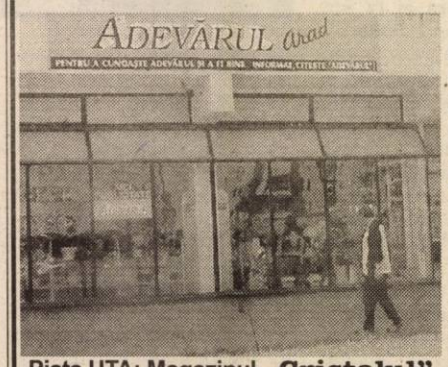

Piața UTA: Magazinul „Cristalul" (aparținând AMET)

În dorința de a apropia mai mult serviciile de mică și mare publicitate de dvs., ziarul „Adevărul" a deschis două agenții de publicitate în Arad. În cursul lunii ianuarie, la Agenția din Micălaca, se pot face și abonamente pe luna februarie.

Program: luni - vineri între orele 9-16

„Adevărul" - publicitate eficientă la tarife avantajoase

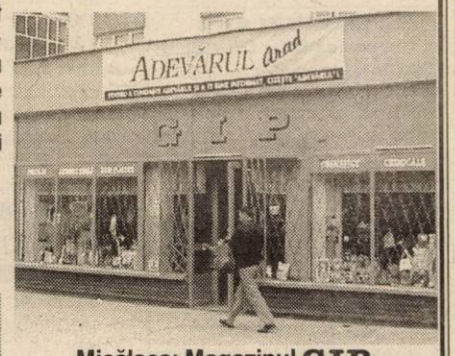

Micălaca: Magazinul GIP (aparținând AMET), vizavi de „Coraura"

(Urmare din pagina 14)

S.C. TERMOTEX S.R.L.

ARAD, Str. O. Goga nr. 48
Tel. 0257-250.529, 0745.257.527

EXECUTĂ:
- ❒ construit sobe teracotă
- ❒ curățat coșuri fum
- ❒ verificări aerisiri gaze la asociațiile de locatari
- ❒ construit șeminee
- ❒ reparații generale construcții
- ❒ curățat și șamotat cazane termice
- ❒ demontăm antene
- ❒ amenajări parcuri, grădini (alei rustice, pergole, grătare barbeque)

Prețuri negociabile.

Executăm: RENOVĂRI, ZUGRĂVELI, FAIANȚĂRI, PARCHETĂRI, rigips, tavane false. telefon 0740.210.417. (1033)

EXECUT: faianțări, gresieri, zugrăveli, rigips, la prețuri convenabile. Telefon 348294. (1252)

EXECUTĂM zugrăveli, gresieri, faianțări, parchet laminat, rigips, rașchetări, etc. Telefon 0744.206.599. (1262)

AUTOMATIC SERVICE execuă REPARAȚII MAȘINI SPĂLAT AUTOMATE, import și românești. Telefon 259146, 0744.241.398. (1288)

DIVERSE

Eva, din Lipova, mulțumiri din tot sufletul doamnei AURELIA ARDELEANCA, regina vrăjitoarelor, pentru puterile sale tămăduitoare, mi-a dezlegat cununia din prima ședință. Telefon 0723. 924.535. (1007)

Alexandra, sănătate VALERIEI ZENA, mi-a împăcat familia dezbinată. Sunați 0257-279568. (1244)

SALON de LUX, ultramodern ÎNCHIRIAZĂ scaune coafeze, cabinet cosmetică sau caută persoane pentru COLABORARE. Telefon 272270; 0723.600.451. (576)

PRIMĂRIA COMUNEI PILU, concesionează și vinde teren pentru extinderea și construirea unor obiective economice. Licitația va avea loc în data de 18 februarie 2003, ora 10, la sediul Primăriei Pilu. Informații telefon 530081. (1263)

Mulțumesc prezicătoarei ELENA mi-a adus soțul înapoi după o despărțire de 3 luni. Telefon 0740.873.314. (1243)

Cea mai puternică vrăjitoare a magiei albe, ROXANA se află în Arad, la cererea arădenilor. Lecuiește beția, impotența, socate argintul viu, împacă soț și soție, aduce persoană iubită, lecuiește boli de piele și multe altele. Telefon 0740. 705.555. (1293)

SC PAVONI GIOVANNI SRL cu sediul în Arad, str. Cocorilor nr. 6, solicită acord de mediu pentru balastiera Felnac comuna Felnac, județul Arad. Eventualele contestații se pot depune la Inspectoratul de Protecția Mediului din Arad, Bd. Dragalina nr. 16. (1278)

ÎNCHIRIERI

Căutăm închiriere (eventual cumpătare) SPAȚIU COMERCIAL, 200 mp, Micălaca, zona Billa. Telefon 0740.130.268. (5155958)

Oferim spre închiriere SPAȚII COMERCIALE pentru: MAGAZINE, DEPOZITE, PRODUCȚIE. Telefon 281036. (c. 48)

Închiriez apartament casă central, Meținu, 80 mp, complet renovat, încălzire proprie, excelent pentru birouri, cabinete, etc. Telefon 283479; 0722.122. 968. (1231)

Ofer spre închiriere pentru firme, casă mare pretabilă reprezentanță, birouri, depozit, cabinete, toate utilitățile. Telefon 0723.165.374; 256396. (912)

Închiriez (ofer) HALĂ, 750 mp, în incinta AZOMA SA. Telefon 0722.315.649. (614)

Dau în chirie apartament 2 camere, bucătărie, baie, hol telefon, încălzire centrală, vis-a-vis de Tribunal, ideal birouri (avocat, notar, medic), vizibil în fiecare joi, orele 16-18; sâmbătă, orele 12-14. Informații telefon 0722.204.364; 0722.392.456 sau seara 0256-433572. (993)

Primesc în gazdă, zonă ultracentrală. Telefon 254525. (1143)

Închiriez (ofer) garsonieră în Micălaca. Telefon 368763. (1257)

Ofer închiriere apartament mobilat, nou, zonă centrală. Telefon 284718, 0722.986.407. (1259)

Închiriez (ofer) apartament 2 camere, mobilat, Piața Spitalului, 150 Eu. Telefon 255180. (1265)

Închiriez (ofer) apartament central, mobilat, 120 Eu. Telefon 255180. (1265)

Ofer spre închiriere apartament 2 camere, mobilat, confort sporit, Piața UTA. Telefon 232757, 0740.812.904.

Ofer închiriere apartament una cameră, occidental, 90 Eu. Telefon 281195. (1270)

Închiriez (ofer) SPAȚIU COMERCIAL, 70 mp. Informații telefon 232696. (1289)

Ofer spre închiriere apartament central, pe termen lung. Telefon 0744.299.591. (1308)

Caut să închiriez apartament 3-4 camere sau casă, ultracentral pentru BIROURI. Telefon 0744.606. 64. (16247)

Închiriez apartament 2 camere, zona Podgoria cu dependințe. Telefon 0723. 142.820. (5155966)

PIERDERI

Pierdut carnet șomer eliberat de DMPS Arad, pe numele Covaci Andrei. Îl declar nul. (1251)

Pierdut carnet de asigurări eliberat de CNAS pe numele Dinga Adriana Cosmina, adresa: Dunării nr. 5, Ineu. O declar nulă. (1266)

Pierdut carnet șomaj eliberat de DMPS cu nr. înregistrate 009778, pe numele Olar Florin Emil. Îl declar nul. (1268)

Pierdut ștampilă dreptunghiulară, cu inscripția firmei „Persoană fizică POP". O declar nulă. (1292)

Pierdut carnet de student eliberat de UP Timișoara, Facultatea de Construcții și Arhitectură pe numele Capra Pompilia. Îl declar nul. (1316)

Pierdut carnet de student eliberat de UAV Facultatea de Științe Economice pe numele Capra Pompilia. Îl declar nul. (1315)

Pierdut carnet sănătate pe numele Petrean Ana eliberat de Dispensarul comunei Turnu. Îl declar nul. (5155071)

† DECESE †

Cu nemărginită durere anunțăm dispariția din viață, după o scurtă suferință, în urma unui tragic accident, a celui care ne-a fost părinte și frate
IOAN NEGRU.
Înmormântarea va avea loc miercuri, ora 13,00, de la locuința sa din Bujac, str. Independenței nr. 16. Familia îndoliată.

Cu adâncă durere anunțăm încetarea din viață a celui care a fost
CRIȘAN EMIL,
în vârstă de 72 ani,
soț, tată, socru și bunic. Înmormântarea va avea loc azi, 28 ianuarie 2003, de la domiciliu, str. Prunului 69 (ora 13). Familia îndoliată.

Familia Brândușe Viorel și Marioara cu adâncă durere anunță decesul mamei,
BRÂNDUȘE MARIA
a Irmii.
Înmormântarea vaa avea loc miercuri, 29 ianuarie 2003, în localitatea Somoșcheș, județul Arad.

Cu nemărginită durere anunțăm încetarea din viață, a celei care a fost
TOLOMEIU FLOARE,
de 65 ani, cea mai dragă mamă și bunică. Înmormântarea va avea loc azi, 28 ianuarie 2003, ora 14, de la locuința sa, str. Bobâlna nr. 4. Fiicele: Olimpia și Lidia cu familiile.

Cu nețărmurită durere anunțăm moartea scumpului nostru soț și tată,
învățător,
PETRU ONEȚIU.
Înmormântarea va avea loc azi, 28 ianuarie 2003, ora 14, în sat Cristești, Hălmagiu. Familiile îndoliate.

† SERVICII FUNERARE †

IN MEMORIAM "KUKI"
Servicii Funerare Complete
Str. M Eminescu Nr.4
IN CURTE
Tel:211.929 - 0723.343.964
Magazin deschis la orice oră
OFERĂ:
SICRIE 10 modele de la **600.000 - 2.800.000**
SICRIE LUX 6 modele de la **3.600.000-10.500.000**
SICRIE import 70.000.000 lei
Mânere. șuruburi accesorii
LENJERIE 7 modele de la **350.000 - 1.400.000**
GRATUIT ! ! ! !
Transportul sicriului la domiciliu
ÎMBĂLSĂMATUL
Plata în Rate ! ! !
Transport Intern și Internațional

RO STYL COMPANY
SERVICII FUNERARE COMPLETE
PRODUCĂTOR SICRIE
ARAD, STR. M. EMINESCU 22, TELEFON 214.422
Magazin deschis și noaptea
OFERIM
- **SICRIE** 10 MODELE DE LA 800.000 LA 3.600.000
- **SICRIE LUX** 4 MODELE DE LA 4.500.000 LA 20.000.000
- **LENJERIE DECES** 6 MODELE DE LA 300.000 la 2.000.000
- CRUCE, LUMÂNĂRI, PROSOAPE, BATISTE, MÂNERE și ȘURUBURI SICRIU

OFERTĂ SICRIU FAG CRUCE RESPETE 1.500.000

APELÂND LA SERVICII:
ÎMBRĂCAT, FORMOLIZAT ȘI TRANSPORT BENEFICIAȚI DE **15% REDUCERE**
LA SICRIU ȘI TRANSPORTUL LA DOMICILIU GRATUIT
▼PLATA ȘI DUPĂ ÎNCASAREA AJUTORULUI DE ÎNMORMÂNTARE.

PĂREREA DVS. CONTEAZĂ!
TELEFON 094.690.121

† CONDOLEANȚE †

Mulțumim tuturor celor care au fost alături de noi și l-au condus pe ultimul drum pe cel care a fost
LALYER IOSIF.
Fiul Laci și fiica Babi.

Sincere condoleanțe domnului inspector SCHMIDT, la trecerea în neființă a tatălui. Catedra de educație fizică a Liceului Pedagogic Arad. (1256)

Transmitem sincere condoleanțe colegei noastre, BRÎNDUȘE MARIA și soțului ei, pentru pierderea mamei lor dragi. Alături de ei, colegii de la L.S.M Arad. (1269)

Sincere condoleanțe colegului nostru, BRÂNDUȘE VIOREL, la decesul mamei dragi. Odihnească-se în pace! PRIMĂRIA COMUNEI FELNAC. (1283)

Colectivul Stațiunii de Cercetare Dezvoltare pentru Bovine Arad este alături de colega, STANCIU OLIMPIA, în aceste clipe grele pricinuite de decesul mamei dragi și transmite sincere condoleanțe familiei. (1300)

Colectivul SC GARANTA SA este alături de colegul DORU COJOCARIU, la greaua încercare pricinuită de pierderea mamei sale, după o lungă suferință. Să se odihnească în pace! (1303)

Suntem alături de prietenul nostru DORU COJOCARIU la trecerea în neființă a mamei sale. Familia Stepănescu Aurel. (1303)

Cadrele didactice de la Scoala generală Hălmagiu sunt alături de colega lor, învățătoarea Veronica Filip în greaua încercare prilejuită de moartea tatălui,
înv. PETRU ONEȚIU.
(Ag. Gurahonț)

Transmitem sincere condoleanțe familiei prof. SCHMIDT la moartea tatălui. Colectivul de cadre didactice a Școlii generale Hălmagiu. (Ag. Gurahonț)

Transmitem sincere condoleanțe familiei prof. PELLEGRINI, la moartea mamei. Colectivul de cadre didactice Scoala Generală Hălmagiu.

Suntem alături de îndoliatele familii CRIȘAN și CRÎSNIC la trecerea în lumea umbrelor a celui care a fost
prof. EMIL CRIȘAN.
Dumnezeu să-l odihnească în pace! Colectivul SC Laborator analize SRL. (1306)

Mulțumim tuturor celor care au condus pe ultimul drum pe neuitatul tată, socru, bunic și străbunic,
MOLNAR IOSIF.
Familia CSELEDES. (1324)

Suntem alături de colega noastră DANA LUCACIU în greaua încercare pricinuită de decesul scumpei sale mame și transmitem condoleanțele noastre întregii familii. Dumnezeu s-o odihnească în pace! Colegii de la SC „DEF" SRL. (1327)

Suntem alături de colega noastră FLORICA BRĂDEAN la marea durere pricinuită de decesul tatălui. Sincere condoleanțe din partea colegilor de la Direcția Silvică Arad. (1329)

Sincere condoleanțe familiilor ONEȚ și FILIP din CRISTEȘTI, la decesul,
învățătorului
PETRU ONEȚ.
Dumnezeu să-l odihnească! Familiile: FLOREA din Gurahonț, TRIF din ȘIRIA. (1330)

Sincere condoleanțe familiei SANDICI LIUBOMIR, la decesul tatălui, din partea familiei BUTA POPA LIVIU. (1277)

Suntem cu tot sufletul alături de domnul prof. PELLEGRINI NICOLAE, director al Casei Corpului Didactic Arad, în durerea pricinuită de trecerea în neființă a mamei. Dumnezeu s-o odihnească! Sincere condoleanțe din partea colectivului Școlii Generale „Aurel Vlaicu" Arad. (5155072)

Suntem alături de colega noastră ing. GEORGETA COJOCARU în marea durere pricinuită de decesul mamei soacre. Sincere condoleanțe! Colectivul A.R.R. Arad. (4780817)

† COMEMORĂRI †

Se împlinesc 6 săptămâni de când ne-am despărțit și dorul ne poartă pașii la mormântul tău, iubita noastră soție, mamă, bunică, soră,
TRÎNC MARIA.
Toți cei dragi ai tăi, care nu vom uita niciodată dragostea cu care ne-ai înconjurat cât ai trăit. (1280)

Cu durere în suflet aduc aminte celor care l-au cunoscut și iubit pe fiul meu

BOȘNEAC GHEORGHE
din Păuliș, că azi, ar fi împlinit 49 ani. Rog pe bunul Dumnezeu să-i de-a odihna cerului și liniștit să-i fie somnul. Mama, în veci nemângâiată. (1189)

Azi, 28 ianuarie, dragul nostru frate, cumnat, unchi,
BOȘNEAC GHEORGHE
ar fi împlinit 49 de ani. Vom fi din nou împreună doar la tristul tău mormânt iar în loc de „La mulți ani!", odihnă vecinică. Familiile: Micu și Costache. (1190)

Azi, când ai fi împlinit 45 ani,
EVA BORLEA,
în loc de La mulți ani!, o lacrimă pe tristul tău mormânt. Nu te vom uita niciodată! Familia Bălan. (1255)

Cu durere în suflet comemorăm împlinirea unui an de la decesul dragului nostru soț, tată, socru, bunic și străbunic,
IGNUȚA GHEORGHE.
Parastasul de pomenire va avea loc duminică, 2 februarie 2003, ora 12, la Biserica Ortodoxă din Grădiște. Te vom păstra veșnic în memoria noastră. Familiile: IGNUȚA IOSA, IGNUȚA PASCU. (1325)

Lacrimi și flori pentru cea care a fost buna noastră mamă, soție și bunică,
DRIG ELENA,
la 1 an de la plecarea în eternitate. Chipul ei blând și sufletul de o bunătate rară vor rămâne mereu în sufletele noastre. Familia. (1337)

S.C. SATLINE S.R.L. TELEFON 251.461, 0744/507.211 SHOW ROOM ARAD, Piata Mihai Viteazul - BL. M7 - PARTER

TÂMPLĂRIE DIN ALUMINIU ȘI P.V.C.

CU GEAM TERMOPAN; PROFILE PVC TROCAL Germania; PROFILE ALUMINIU Grecia

S.C. INSTALAȚII PROMPT SERVICE S.R.L. CALEA TIMIȘORII NR. 39, ARADUL NOU

LANȚUL-SANEX

TEL. 0257-287.340, 0257-287.776, 0722.807.903

Vă oferă: **Articole pentru:** Instalații de apă, Gaz, Instalații sanitare, Electrice, Uz casnic și gospodăresc.

Servire promptă! PREȚURI MICI **ORAR** zilnic: 8 -18, sâmbătă: 8 - 13 (C.A.)

ASIROM

s.c. Asigurarea Românească - ASIROM S.A.

cea mai mare societate de asigurare din țară îți oferă șansa unei cariere

TRAINER

ATRIBUȚII: | trainerul va organiza și susține activitatea de pregătire profesională.

CERINȚE:
- studii superioare, de preferat absolvenți de psihologie/marketing/ finanțe-asigurări, promoțiile 2000-2002
- cunoștințe de limba engleză
- cunoscător al pachetului Microsoft Office
- aptitudini avansate de comunicare
- dornic să lucreze cu oamenii
- ambițios, dinamic, cu spirit de echipă

Oferim:
- mediu de lucru profesionist în cadrul unei echipe tinere
- training inițial și permanent
- condiții avantajoase de salarizare

Dacă vă recunoașteți în aceste cerințe, trimiteți CV-ul și scrisoarea de intenție, precizând numărul de telefon unde puteți fi contactat, între orele 8,00-17,00, la Sucursala ASIROM, str. N. Grigorescu nr. 1-3 și la fax nr. 255925, cu mențiunea REF: Trainer.

(3235846)

SC CTP SA ARAD

face următoarele

PRECIZĂRI privind modul de acordare a GRATUITĂȚILOR pentru călătoria pe mijloacele de transport în comun urban

PENTRU VETERANII DE RĂZBOI:

Conf. Hotărârii CLM 73/27.03.2001 și a Hotărârii CJA 10/17.01.2002, **VETERANII DE RĂZBOI, VĂDUVELE DE RĂZBOI și VĂDUVELE VETERANILOR DE RĂZBOI, cu vârste de PESTE 70 DE ANI, beneficiază în continuare de gratuitate pe mijloacele de transport în comun.**

VĂDUVELE DE RĂZBOI și **VĂDUVELE DE VETERANI DE RĂZBOI** care au vârsta **sub 70 de ani beneficiază** de gratuitate pe mijloacele de transport în comun în mediul urban, **numai pe baza legitimației eliberate de SC CTP SA ARAD - *Serviciul Comercial.***

Pentru eliberarea acestor legitimații se vor prezenta copii după: buletin de identitate, legitimație de veteran și o poză.

(3235880)

S.C. MODA S.A. Cea mai cunoscută firmă cu tradiție în domeniul confecțiilor din Arad

Arad, Str. Liviu Rebreanu nr. 86

Angajează
- CONFECȚIONERE la mașina de cusut
- TINERE NECALIFICATE care doresc să învețe meseria de confecționer

Asigură:
- ▲ salarii atractive
- ▲ tichete masă
- ▲ condiții de muncă deosebite într-un singur schimb
- ▲ asistență medicală la sediul unității
- ▲ alte avantaje: spor muncă grea, spor vechime, premii

Informații suplimentare la sediul unității sau telefon: 256.265 int. 120.

(3235874)

BRAU UNION ROMÂNIA

Subsidiara grupului multinațional BBAG Austria, producătorul și distribuitorul mărcilor: Gosser, Kaiser, Silva, Ciuc, Golden Brau, Gambrinus, Bucegi, Schlossgold.

Dacă sunteți în căutarea unei organizații care să vă ofere posibilitatea dezvoltării unei cariere, a unei evoluții personale și sunteți suficient de motivat să dovediți, alăturați-vă echipei noastre candidând pentru postul :

AREA SALES MANAGER ARAD

Principalele responsabilități :
Conducerea forței de vânzări din zonă și gestiunea resurselor alocate, pentru realizarea cifrei de afaceri planificate și dezvoltarea continuă a afacerii, la standardele de calitate impuse.

Principalele cerințe pentru ocuparea postului :
Experiența într-un post similar în FMCG - min.1 an ;
Posesor permis conducere, categoria B
Bune abilități de comunicare și negociere
Capacitate de organizare, abilități manageriale
Studii superioare - reprezintă un avantaj;

Dacă întruniți aceste condiții, vă rugăm transmiteți CVul dvs. și o scrisoare de intenție până la data de 05 februarie 2003.

BRAU UNION ROMANIA
Calea Aurel Vlaicu nr. 270-272 fax: 273.766
E-mail: c.luca@ar.brauunion.ro

(3235879)

Poly Bag Romania s.r.l.

produce și comercializează
- **saci polietilenă** - dimensiuni la cerere
- **folie polietilenă** - lățimi 300-900 mm; grosimi 0,002 - 0,1 mm
- **pungi polietilenă** - transparente, color, imprimate
- **plase personalizate**

PREȚURI PROMOȚIONALE

Angajăm agent comercial

Arad, str. Câmpul Liniștei 1 (incinta România Combi)
Tel-Fax: 0257-275787 - www.polybag.ro

(3235823)

GENERALI GROUP

Generali Asigurări S.A.

Societatea GENERALI ASIGURĂRI S.A. membră a concernului GENERALI GROUP, prezent în întrega lume și cu o experiență de 170 de ani în domeniul asigurărilor, vă oferă posibilitatea de a vă alătura echipei unuia dintre cele mai mari grupuri de Asigurări din Europa, în orașul:

ARAD

Coordonatori echipe agenți poz. C.E.
Consultanți asigurări generale poz. C.A.

Sunt cerute următoarele:
· studii superioare (poz.C.E.) / medii;
· comunicativitate, flexibilitate, spirit de echipă;
· capacitate de efort, dorință de cunoaștere și afirmare;
· experiența în asigurări poate constitui un avantaj.

Noi oferim:
· retribuire motivantă și comisioane din încasări;
· training de specialitate în perioade de pregatire;
· posibilitatea unei cariere în domeniu.

Pentru interviuri, trimiteți C.V. sau sunați-ne la:
Tel: 0257-21.45.67; Fax: 0257-28.55.88
Persoana de contact: Petru Csillag
Generali Asigurări S.A.
Str. Mihai Eminescu, nr.13, Ap.3, ARAD
***Numai persoanele selectionate vor fi contactate.**

(3235868)

PODELE LAMINATE

MATROS 2000 de la 155.000 lei/mp preț fără TVA

LAMBRIURI MDF și PVC

la prețuri fără concurență

Tel.: 0257 / 349 888 , 0722 / 253 222
Arad, C. A. Vlaicu nr. 28-32
(înainte de stadionul UTA-fosta școală de șoferi)

foto studio **enigma**

ATENȚIE ABSOLVENȚI !
Toata gama de fotografii pentru clasele terminale
CLASIC & DIGITAL

Daca doriți sa va prezentam pe calculator (și cu mostre) oferta noastra, ne deplasam și la voi in clasa !!! Doar sunați-ne la nr. 251459.

Prețuri mai mici ca anul trecut, oferta mai diversificata !

Sediu: Bulevardul Revoluției nr. 80 Tel. 0257.251459

Kodak EXPRESS

www.fotoenigma.ro 4 magazine in Arad (c.b.)

Ca urmare a apariției suspiciunii de pestă porcină clasică în cartierul Grădiște - municipiul Arad

Anunț important

din dispoziția nr. 450 din 24.01.2003 a Direcției Sanitar Veterinare Arad

SE SISTEAZĂ ACTIVITATEA TÂRGURILOR DE ANIMALE Sânicolau (MARȚI) și OBOR (VINERI)

începând cu data de 24.01.2003.

Conducerea SC „T.O.P." SA ARAD

(3235807)

TÂMPLĂRIE PVC cu GEAM TERMOPAN *Convingeți-vă!* CALITATE GERMANĂ GEALAN Fenster-Systeme

Cel mai bun! Cel mai ieftin! În rate!

ARAD, STR. CAIUS IACOB BL.R
FOSTUL Mag. CAMINUL (lângă BANC POST)

TELEFOANE 0257-256.899 0722-528.185

BT
Banca Transilvania oferă servicii de electronic banking clienților săi
ARAD, str. Unirii nr. 5-7 | Tel: 0257- 283.122 283.353

ADEVĂRUL

Cotidian independent Arad

Anul XV, nr. 3821

Miercuri, 29 ianuarie 2003 ● 16 pagini ● 5000 lei ● e-mail: adevarul@arad.ro; adv.pub@arad.ro

BRAT Publicație auditată în semestrul I 2002

Tiraj mediu zilnic vândut: 30 531

WEST BANK S.A.
ARAD, B-dul Revoluției nr. 88
TELEFON: 284.888; FAX: 285.202
WESTERN UNION TRANSFER DE BANI ®
Cel mai rapid mod de a primi bani din toată lumea

CU CINE?

Senatorul Petre Roman, cu prilejul vizitei pe care a făcut-o în Arad, spunea că are un **„proiect politic viabil"** pe care vrea să-l impună în societatea românească. Acest **„proiect politic viabil"** ar reprezenta, de fapt, revenirea lui Petre Roman în primele rânduri ale politicii românești. Când l-am întrebat și cum vrea să impună acest proiect, răspunsurile d-lui P. Roman n-au mai avut aplombul și precizia necesare.

Pentru că problema implementării unui proiect politic nu depinde numai de modul cum vrei să-l promovezi, ci mai ales de oamenii pe care trebuie să-i pui în mișcare. Iar aici dl. P. Roman are probleme mai mult decât serioase. Profesorii universitari pe care P. Roman îi are lângă el sunt câțiva, puțini și, oricât ar fi de buni, nu suplinesc armata de oameni pe care un leader-ship - cum vrea P. Roman să fie - trebuie să-i aibă la dispoziție și să-i arunce în luptă. Iar acești oameni trebuie să facă parte dintr-o structură bine definită - cea mai bună structuă ar fi un partid - și, mai mult, existentă deja în conștiința oamenilor. Or, P. Roman nu are, deocamdată, la îndemână acea structură. Partidul Democrat este în mâna lui T. Băsescu și acesta nu are de gând să i-l ofere pe tavă nimănui. Nici măcar lui P. Roman. Nu văd un alt partid cât de cât serios care să se pună la dispoziția acestuia. Și atunci, singura soluție ar fi punerea pe picioare a unei noi formațiuni politice (sau de sorginte civilă, care până la urmă însă tot în politică va eșua) care să pună în valoare **„proiectul politic viabil"** al d-lui Petre Roman. Acesta se și exprima, cu ocazia vizitei la Arad, în sensul că în România ar exista suficiente rezerve pentru un nou partid, 50% dintre români fiind neinteresați de politică.

I. IERCAN

(Continuare în pagina 5)

AVOCATUL SEVER JURCĂ „PUNE PE TAVĂ" ILEGALITĂȚILE SISTEMULUI PARKTRONIC

Noul COD RUTIER interzice imobilizarea automobilelor pentru staționare neregulamentară sau neplata taxei de parcare

Pag. 6

S.C. Sergiu & Geanina
Servicii hoteliere* *
HOTEL S&G
Micălaca (Miorița) Str. Cerbului nr. 24
Telefon 0257/272.000
0722/292.559
0788/330.679

Pag. 7

Comisia de administrație din Camera Deputaților se opune inițiativei

PECICA RĂMÂNE COMUNĂ!

Pag. 12

După înmulțirea cazurilor de pestă AUTORITĂȚILE STAU CU OCHII PE CRESCĂTORII DE PORCI

● Pâncota rămâne singurul târg deschis

S.C. RESCO S.A.
VINDE
– en-gros
–distribuție
- FĂINĂ
- GRIS
- MĂLAI
import Ungaria
la cele mai mici prețuri
Depozit C. Liniștii nr. 1
tel. 280 415
0740-075 300

„PNȚCD NU MAI ESTE UN PARTID GERONTOCRAT"

Interviu cu Victor Ciorbea, președintele PNȚCD

Pag. 5

La Mândruloc UN BĂRBAT DE 38 DE ANI A ARS DE VIU ÎN PROPRIA CASĂ

Pag. 3

ALGLASS
TÂMPLĂRIE din ALUMINIU și P.V.C.
UȘI și FERESTRE din PVC DECEUNINK-BELGIA
PREȚURI și CALITATE de EXCEPȚIE
Str. Roșiori Nr.26 Tel/Fax: 289.053
B-dul Revoluției nr.26-38 Tel: 338.24

Apel de suflet pentru refacerea Spitalului din Săvârșin

La sfârșitul anului trecut, un incendiu devastator a distrus clădirea Centrului de sănătate rurală (spitalul) din Săvârșin.

Dorința locuitorilor din zonă și a autorităților locale din comuna Săvârșin este aceea de a reface clădirea mistuită de flăcări.

Deoarece fondurile proprii nu sunt suficiente, primarul comunei, ing. Ioan Frățilă, împreună cu Consiliul Local, au aprobat deschiderea unor conturi speciale în lei și valută, făcând totodată un apel de suflet către aceia care pot contribui cu sume de bani la refacerea clădirii Centrului de Sănătate rurală Săvârșin.

La Trezorerie, contul este 500 63519178, iar la BCR Arad contul în EURO este 2511.1-19905.2, în dolari 2511.1-19905.3 iar în lei 2511.1/19905.1.

„Centrul de sănătate rurală Săvârșin are o mare importanță pentru populația acestor locuri. Tocmai de aceea fac un apel sincer către toți cetățenii care ne pot ajuta în refacerea clădirii", ne-a mărturisit dl. ing. Ioan Frățilă.

CENTRUL DE ÎNGRIJIRE ȘI ASISTENȚĂ ARAD

Calea Bodrogului Nr. 2, Tel. 211020

Solicită oferte de preț în vederea achiziționării: alimente; materiale de ouărțenie și dezinfecție; medicamente de uz uman și veterinar; prestări servicii de întreținere calculatoare; verificări metrologice; împământări conform caietelor de sarcini aflate la sediul unității. Ofertele se depun la sediul unității până la data de 14 februarie 2003, ora 15. Deschiderea ofertelor se va face la sediul unității la data de 17 și 18 februarie 2003.

Calendar

Astăzi, Soarele răsare la ora 7 și 38 de minute și apune la ora 17 și 19 minute.

Au trecut 28 zile din acest an. Au mai rămas 337 de zile până în 2004.

Praznicul zilei: Biserica ortodoxă: Aducerea moaștelor Sf. Sfințit Mc. Ignatie Teoforul; **Biserica greco-catolică:** Aducerea moaștelor Sf. Ignatiu și Antiohiei.

A venit barza!

LA ARAD: MAC Adrian Andrei, ROMANCEAC Darius, MOSCU Sarah Laura, ROȘCA Emilian Darius, BĂLAJ Victor, TĂMAȘ Larisa Daria, RUSU Vlad Fabian.

LA CHIȘINEU CRIȘ: LINGURAR Lucreția.

METEO

Vremea va fi normală termic. Cerul va mai prezenta înnorări și temporar vor cădea precipitații mixte. Izolat vor fi condiții de polei. Vântul va sufla slab lamoderat din sector vestic. Dimineața va fi ceață.

Temp. maxime:
1 la 4 ^{0} C;
Temp. minime
-5 la -2 ^{0}C.

Au plecat dintre noi!

✝ Miczik Grigorie (1930); Crișan Emil (1930); Szakacs Maria (1935); Lazăr Augustin (1928); Moranszki Adalbert (1933); Vesa Sidonia (1914); Kiss Elisabeta (1934).

„ADEVĂRUL" VĂ ASCULTĂ

La telefonul dimineții, 280944, între orele 9,00 - 12,00

Chei găsite

Un cetățean din Arad a găsit în zona Palatului Cultural o cheie de mașină. Cel care a pierdut-o o poate recupera de la redacția ziarului nostru, biroul „Sesizări și reclamații".

„Mai circulă bancnotele de 50 de mii?"

Ioan Crișan din Arad, strada Vasile Alexandri se interesează dacă bancnotele de 50 de mii, fabricate în anul 1996, mai circulă pe piață.

Îl informăm pe cititorul nostru că: „bancnotele de 50 de mii de lei, fabricate în anul 1996 pot fi folosite până la sfârșitul lunii februarie, după care pot fi preluate numai de Banca Națională Română".

JUSTIȚIA - cu efect întârziat...

Ander Damian din Gurahonț, strada Ioan Butean reclamă faptul că este nemulțumit de felul în care își desfășoară activitatea Tribunalul Arad: „Ieri (27.01. n.n.) la ora 9,00 dimineața am avut un proces la care nu m-am putut prezenta pentru că citația am primit-o la ora 17,00 după-amiază. Procesul a fost amânat. Din acest punct de vedere nu a fost nici o problemă. Singura nemulțumire a mea este că din cauza lor sunt purtat pe drumuri și fac cheltuieli în plus... Nu sunt în stare să trimită o citație în așa fel încât aceasta să ajungă la timp"?

Redactor de serviciu, N. B.

La telefonul după-amiezii, 280.003, între orele 15,00-18,00

☎ **Dl. Romeo Orheianu**, din Arad, spune că nu mai știe pe ce stradă locuiește, din cauza unor încurcături în evidența populației, generate de schimbarea denumirii străzii Spitalului, din Piața Spitalului. „O parte din strada Spitalului și-a schimbat denumirea în A. Karoly, cealaltă parte, unde locuiesc și eu, rămânând la vechea denumire. Se pare însă că acest lucru nu este cunoscut și de către funcționarii de la finanțele publice, fapt ce a generat mari confuzii" - relatează cititorul nostru.

☎ **Dl. Radu Giuț** întreabă Oficiul Județean de Protecție a Consumatorilor (OJPC) de ce este permisă ieșirea pe piață a două firme de taximetre cu aceeași denumire. „Sub același nume - Diesel - lucrează două firme de taxi. E drept că firma propriu-zisă e scrisă cu caractere diferite, dar acest lucru nu poate elimina confuzia din capul clienților, care sunt induși astfel în eroare" - spune cititorul nostru.

Redactor de serviciu, C. T.

ACTUALITATEA CULTURALĂ

TEATRU Teatrul de Stat Arad prezintă mâine, 30 ianuarie ora 18,00, piesa **„Patima roșie"** de **Mihai Sebastian** în regia lui I. Ardeal Ieremia.

CINEMATOGRAFE **Dacia:** Sunt spion (SUA) 10; 12; 14; 16; 18; 20

Mureșul: Casă, dulce casă (Anglia-SUA) 10; 12; 14; 16; 18

Arta: Raport special (SUA) 15; 17,30; 20

Sala Mică: Blade 2 (SUA) 15,30; 18,30

CONCERT CORAL Filarmonica de Stat Arad prezintă, mâine, 30 ianuarie orele 19,00 în Sala Palatului Cultural un CONCERT CORAL.

Dirijor Damian Vulpe; Solistă Teodora Ciucur, La pian Delia Vulpe.

În program: Iosif Velceanu - Coruri mixte a cappella, Peter Rohr - Missa Jubilet în re major op. 20, Sabin Păutza - Missa brevis.

CENACLU LITERAR Mâine, 30 ianuarie, ora 17,00, în Sala Mare a Casei de Cultură a Municipiului din strada Gheorghe Lazăr nr. 1, va avea loc ședința de cenaclu a Uniunii Scriitorilor din România - filiala Arad. Vor citi poezie: Mircea Stepan și Carlo Ivănescu.

HOROSCOP

Miercuri, 29 ianuarie 2003

Berbec (21.03-20.04). Relația dvs. cu partenerul de viață se îmbunătățește pe zi ce trece și nu e cazul să vă faceți nici un fel de probleme.

Taur (21.04-20.05). Dacă nu vă veți menaja suficient sănătatea, s-ar putea să aveți unele probleme.

Gemeni (21.05-20.06). S-ar putea să aveți câteva discuții contradictorii cu partenerul dvs. de viață, dar veți reuși să rămâneți calm.

Rac (21.06.-22.07). Întreaga dvs. atenție, în această perioadă, se va îndrepta către problemele sentimentale.

Leu (23.07-22.08). Starea sănătății dvs. va fi excelentă, dacă veți renunța la sedentarism.

Fecioara (23.08-22.09). Partenerul de viață își va exprima nemulțumirea față de atitudinea dvs. din ultimul timp.

Balanța (23.09-22.10). Un proiect ce vă preocupă de multă vreme își va găsi finalizarea.

Scorpion (23.10-21.11). Un prieten se va supăra pe dvs. Invitați-l la o discuție și veți avea câștig de cauză.

Săgetător (22.11-21.12). Vă veți bucura de întreaga afecțiune a partenerului de viață, care, în aceste zile va fi mai îndrăgostit de dvs. ca oricând.

Capricorn (22.12-19.01). La locul de muncă popularitatea dvs. va crește.

Vărsător (20.01-20.02). Profitați de faptul că partenerul este în toane bune pentru a vă pune în aplicare planul dvs. secret.

Pești (21.02-20.03). Aveți șanse să întâlniți o persoană de sex opus care vă va schimba radical concepțiile și modul de viață.

UTILITARE

PIEȚE, TÂRGURI Azi este zi de piață la Pâncota, Beliu, Buteni, Șiclău, Macea, Vânători, Pecica, Șiria și zi de târg la Beliu și Buteni.

Mâine, joi, este zi de târg săptămânal la Curtici, Sebiș, Cermei, Săvârșin, Secusigiu, Zerind.

FARMACII DE SERVICIU ❒ Farmacia **REMEDIUM** Arad, B-dul Revoluției nr. 52-54. Program luni-vineri: 7,30-20,00; sâmbătă 8,00-14,00. Telefon 233195;

❒ Farmacia **LIBRO PHARMA NON STOP** Calea Aurel Vlaicu 60-68 (lângă stadionul (UTA) telefon 212.992.

❒ Farmacia **TEAHAFARM**, B-dul Revoluției nr. 65. Program: luni-vineri 8-21, sâmbătă 9-13. Telefon 254.587;

❒ Farmacia **„OMNIAFARM"**, Calea Aurel Vlaicu, Bl. Z28, cu program zilnic de la orele 8,00-22,00. Telefon 271724;

❒ Farmacia **SENSI BLU, ARAD I** B-dul Revoluției nr. 43. Program non-stop, inclusiv sâmbătă și duminică. Telefon 254.527;

❒ Farmacia **SENSI BLU ARAD II** B-dul Revoluției nr. 93. Program zilnic 8-22 - inclusiv sâmbăta și duminica. Telefon 214.955;

❒ Farmacia **ELPIS PHARM, Micălaca**, zona Piața Soarelui, str. Voinicilor colț cu str. Păsunii, Bl. 193, sc. A, parter. Program: luni-vineri 8-20, sâmbătă 8,30-14. Telefon 259.619;

❒ Farmacia **LARIFARM,** Calea Aurel Vlaicu, la parterul blocului Z 24 are program de lucru zilnic, între orele 7,00 - 23,00, telefon 246622.

URGENȚE STOMATOLOGICE Cabinetul de pe str. Crișan (în spate la Gionelli) are program non-stop. Telefon: 253794. Cabinetul din B-dul Revoluției nr. 62, ap. 17. Zilnic: 8-12, 14-20. Telefon: 256.665.

Și Cabinetul Stomatologic din Calea Victoriei nr. 7 A asigură zilnic urgențe, inclusiv sâmbăta, între orele 10-15. Telefon 095.565.622.

SANITAR-VETERINARE Dispensarul veterinar din Aradul Nou, str. Lugojului nr. 2, efectuează:

- vaccinul antirabic și examenul clinic al câinilor de companie, de pază și vânătoare din zonă;
- examenul **TRICHINELOSCOPIC** al cărnii de porc.

Program: zilnic, între orele 8-16, sâmbăta și duminica 8-12. Telefon 287298.

ÎNTRERUPERI DE CURENT **29 ianuarie (9-14):** Str. Foișor, Fragilor Bl. C1, C2, F4, incintă Sere.

ADMINISTRAȚIA FINANCIARĂ Administrația Financiară a municipiului Arad: Asistență contribuabili (impozitul pe venitul global) - telefon 280633, 280733, int. 199 între orele 8,00-12,00. Informații suplimentare la www.finantearad.ro

TELEFON DE URGENȚĂ LA POLIȚIE: 955 **Noul număr de centrală telefonică al I. J. P. (Inspectoratul Județean de Poliție) Arad: 207.100.**

Rețeta zilei

Pizza cu legume

Ingrediente: Câteva roșii mici, curățate de coajă, o țelină dată prin răzătoarea mare, 1 cutie mică ghiveci, 150 g jambon, sare, piper, sos curry, 150 g brânză rasă, 2 linguri supă, aluat pizza (din comerț).

Se pun pe aluat, alternând, roșiile, țelina rasă, zarzavaturile din ghiveci, jambonul tăiat fidea. Se sărează, piperează, se toarnă deasupra sosul curry, se presară cu brânza rasă și se stropește cu ulei, apoi se dă la cuptor.

FERESTRE și UȘI cu GEAM TERMOPAN
TÂMPLĂRIE LEMN
la prețuri foarte avantajoase
CALITATE, SERIOZITATE, OPERATIVITATE
ALPES CONSTRUCT
Tel. 0745.668.863
0745.208.763

Echipa de serviciu

Gabriela Groza secretar de redacție
Bianca Felea, Ioan Leac, Adela Pop, Dina Rujan, tehnoredactare computerizată
Doina Jurcă, Fira Răzman, Aurica Telcian, Dacian Toduța corectură

Cursul valutar*

- VALORI ÎNREGISTRATE IERI, 28 IANUARIE 2003

Denumirea valutei	BNR	BCR		BRD		Banca Transilvania		Banca Românească		Banca Romexterra	
		C	V	C	V	C	V	C	V	C	V
Euro	35875	35917	36428	35720	36130	35900	36350	35713	36373	35800	36200
Dolar S.U.A.	33196	33000	33300	33070	33360	32800	33250	33085	33405	33000	33300
Forint	147	138	153	142	149	142	148	-	-	-	-

CUMPĂRAȚI și VEȚI PRIMI un CADOU de la CASA LUMINII

● Arad, B-dul Revoluției
● Aradul Nou nr. 44
Telefon 287.948

30% REDUCERE la corpuri de iluminat, import Germania
PREȚURI NEGOCIABILE în funcție de valoarea produselor cumpărate

Variațiuni pe aceeași temă

VICELE VOICU URECHEAZĂ, DIN NOU, ZIARISTII

În ședința Comitetului Operativ Consultativ, **Marcel Lucaciu**, comandantul Inspectoratului de Protecție Civilă Arad a fost invitat să prezinte concluziile cu privire la activitatea Comandamentului Județean de Iarnă. Acesta nu s-a ferit să spună în mod direct neregulile constatate în cele câteva zile de ninsori abundente, accentuând mai mult pe reacția întârziată a municipalității.

„Cele mai multe sincope s-au înregistrat în municipiu, unde s-a intervenit inadmisibil de târziu, pentru că nu a existat un plan de acțiune bine făcut, care să prevadă toate situațiile. De asemenea, gradul de intervenție al utilajelor este foarte scăzut, iar în condițiile în care nici nu a existat o analiză operativă a ceea ce se întâmpla afară, efectul a fost dezastruos", a explicat comandantul Lucaciu.

Chiar dacă afirmațiile d-lui **Lucaciu** sunt absolut pertinente și la obiect, **viceprimarul Emanoil Voicu**, reprezentantul municipalității, nu a catadicsit să-și însușească observațiile. Ba, mai mult, ține ca orbul de bâtă și continuă să dea vina pe ziariști care, în opinia domniei sale, au exagerat în relatările lor despre străzile înzăpezite și drumurile impracticabile.

„Ne-ați făcut să apărem în fața întregii țări drept cei mai incompetenți edili locali, după modul în care ați scris. Din toate județele mai veneau și mesaje pozitive, doar despre Arad totul era de rău. Or, nici chiar așa. Eu am fost și în Austria și în Germania. Am văzut că și acolo autoritățile sunt depășite."

Explicațiile și protestele **vicelui Voicu** nu l-au impresionat nici măcar pe **subprefectul Florin Remețan**, care i-a replicat prompt: **„Măcar în Germania sau în Austria autoritățile locale își cereau scuze, în asemenea condiții. Și nu vă mai plângeți dvs., pentru că perdaful l-am primit noi, cei de la Prefectură, de am ajuns să ne rugăm să nu mai ningă. Și acum mă mai visez cu zăpadă. Nu aveți scuze. Trebuia să fiți pregătiți pentru că în țara noastră sunt patru anotimpuri, dacă nu ați știut."**

Cât despre criticarea presei, chiar nu avem prea multe de spus. Până la urmă arădenii au constatat pe propria piele eficiența edililor locali în cele câteva zile cu zăpadă. Dar atât **primarul Dorel Popa** cât și **„adjunctul" Voicu** au „biznisuri" mult mai importante decât deszăpezirea străzilor sau împrăștiatul nisipului, după cum lesne se vede. Și, ca meniul să fie complet, mai fac și pe nevinovații, își plâng singuri de milă și aruncă vina pe media care nu a reflectat o realitate numai de ei văzută.

SORINA AMBRUȘ

La Mândruloc

UN BĂRBAT DE 38 DE ANI A ARS ÎN PROPRIA CASĂ

Din locuință au rămas doar zidurile și o parte din acoperiș

Un incendiu devastator s-a produs, ieri noapte, la casa particulară cu numărul 183 A, din localitatea Mândruloc. Focul a fost cauzat de o țigară aprinsă aruncată în apropierea unor materiale combustibile. Proprietarul, **Cristian Iacob** (38 ani), care dormea în una din camerele imobilului, a ars de viu după ce s-a intoxicat cu monoxid de carbon.

Pompierii de la Detașamentul Arad au fost solicitați, în jurul orei 1,00, de către un vecin care a văzut casa arzând. Două echipaje formate din doi subofițeri și nouă militari în termen s-au prezentat la fața locului unde au găsit cadavrul lui Cristain Iacob carbonizat.

Pompierii au intervenit cu două autospeciale și s-au luptat cu focul timp de aproape o oră și 30 de minute.

În urma incendiului, casa a ars aproape în totalitate. Din aceasta au rămas doar zidurile și o parte din acoperiș.

Pagubele produse au fost de aproximativ 150 de milioane de lei. Pompierii au reușit să salveze bunuri în valoare de peste 10 milioane de lei.

NADIA BODRAN

HOȚ PRINS

Aurelian Florin Cara, de 21 de ani, din Baia Mare, a fost depistat și introdus în arestul Poliției, fiind condamnat la închisoare pentru comiterea infracțiunii de furt.

NOUĂ LUNI PENTRU... INCONȘTIENȚĂ

Petru Răcean, de 46 de ani, din Sebeș, județul Alba, a fost introdus în arestul Poliției, având de executat nouă luni de închisoare, pentru conducerea pe drumurile publice a unui autovehicul fără a poseda permis de conducere.

La furat de porumb... boabe

Ioan Duță, de 25 de ani și ***Marin Novac***, de 24 de ani, ambii din Mocrea, sunt cercetați în stare de libertate pentru furt. Aceștia, în data de 26 ianuarie a.c. au sustras, din locuința lui ***D. D.***, din aceeași localitate, 700 de kilograme de porumb boabe, în valoare de 3.000.000 de lei. Prejudiciul a fost recuperat.

ALCOOL, LA VOLAN

În ultimele 24 de ore, agenții de circulație au soluționat șase tamponări și au aplicat 189 de sancțiuni contravenționale pentru nerespectarea prevederilor Regulamentului Circulației, în valoare de peste 40 de milioane de lei. Au fost reținute, în vederea suspendării dreptului de a conduce două certificate de înmatriculare și cinci permise de conducere, din care trei pentru conducere sub influența băuturilor alcoolice, respectiv lui ***Mircea Blaj***, de 34 de ani, ***Lucian Puia***, de 35 de ani, ambii din Arad și lui ***Olivian Walter Hummel***, de 30 de ani, din Sântana.

PESTE CÂMP, SPRE UNGARIA

Patru tineri din Caraș-Severin au fost prinși de către polițiștii de frontieră de la Nădlac în timp ce deplasa pe jos, peste câmp, spre frontiera cu Ungaria.

Cei patru, cu vârsta între 17 și 18 ani se cunosc de mici. Pentru că părinții nu i-au lăsat să obțină pașaport pe cale legală, s-au gândit să fugă în străinătate.

Aveau de gând să ajungă în Ungaria unde doreau să muncească la negru pentru a câștiga niște bani cu care să se deplaseze în Germania.

„Mai au de așteptat până atunci, deoarece în prezent sunt cercetați pentru săvârșirea infracțiunii de tentativă de trecere ilegală a frontierei de stat", a precizat subinspectorul **Robert Iudt**, purtătorul de cuvânt al Inspectoratului județean al poliției de frontieră Arad.

N.O.

La categoria a II-a, la loto 6/49

TREI ARĂDENI AU CÂȘTIGAT 135 MILIOANE LEI FIECARE

A mai trecut o săptămână și premiul cel mare pus în joc de Loteria Română nu a fost câștigat de nimeni. Astfel că, pentru duminică, 2 februarie, reportul este de peste două milioane de dolari, iar la categoria a II-a în suma câștigată intră și câte un autoturism Dacia 1310.

Până ieri dimineață, la categoria a II-a s-au anunțat trei câștigători din Arad, însă mai pot fi și alții dar care nu se cunosc deocamdată. Acești trei norocoși au de primit suma de 135 milioane lei, fiecare. Câștigătorii își vor putea ridica banii numai de la Agenția Centrală din București, str. Poienaru Bordea, nr. 20, tel: 021-3363440, ceea ce este valabil pentru toate persoanele care au câștiguri de peste 15 milioane lei,

Săptămâna trecută, fiind reportul foarte mare au fost și mulți participanți, astfel că, în județul Arad s-au vândut bilete de peste trei miliarde de lei.

„Printre categoriile de participanți au fost foarte multe persoane care n-au intrat niciodată în agenție, care nu cunosc jocul și l-au descoperit abia acum", ne-a declarat d-na ***Daniela Meltiș***, șef Centru de lucru Arad, din cadrul Companiei Naționale Loteria Română S.A.

MIHAELA GOGOTA

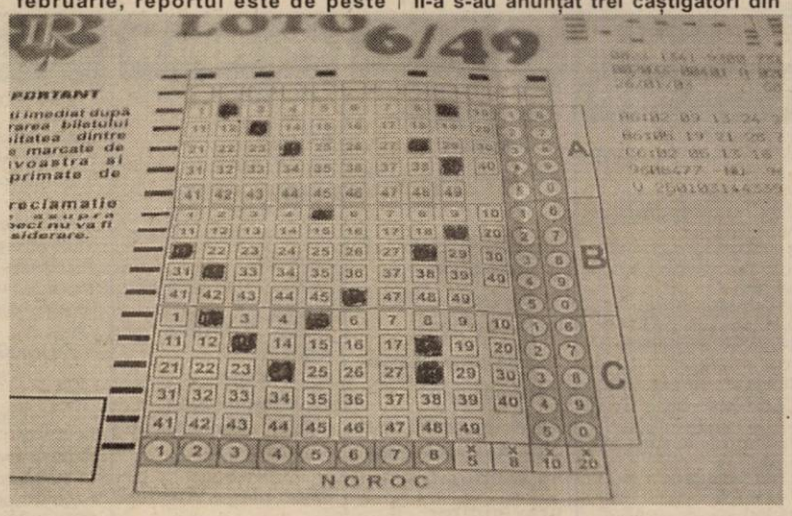

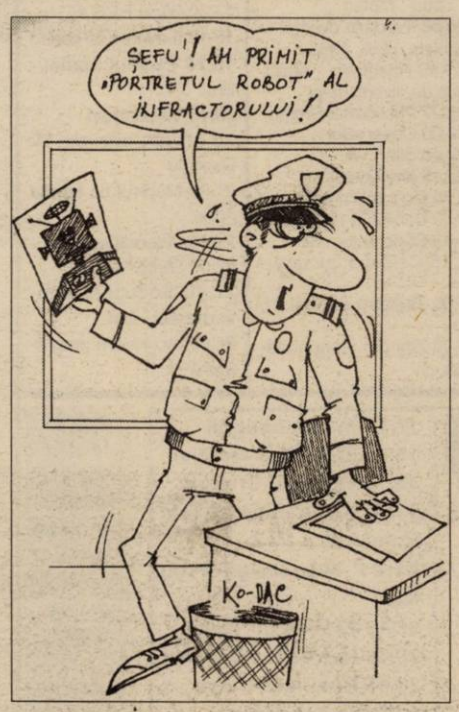

Strada Agricultorilor din Arad

DE DOUĂ LUNI FĂRĂ LUMINĂ

Ieri dimineață am fost contactați telefonic de d-l ***Ioștoc Teodor***, din Arad, care este nemulțumit că nu există iluminat public pe străzile Agricultorilor și Livezilor. Mai mult de atât jumătate din strada Agricultorilor este în beznă de aproximativ două luni de zile.

Conform Ordonanței de Urgență nr. 63/1998, finanțarea pentru reparațiile iluminatului public revine Primăriei, iar numai în cazul în care pe o stradă întreagă nu există lumină, echipele RENEL remediază defecțiunea.

Surse din cadrul Primăriei Arad, care se ocupă de iluminatul public ne-au spus că există fonduri, iar problema se va rezolva în cel mai scurt timp.

M. G.

ANUNȚ

Asociația Națională Împotriva Corupției - Filiala Județeană Arad, anunță membrii și simpatizanții săi că vineri, 31.01.2003, ora 16, va avea loc Adunarea Generală la Casa Sindicatelor, sala mică, la care sunt invitați.

Membrii sunt rugați să prezinte legitimația pentru viză pe anul 2003.

Președinte **VICTOR FRENȚ**

PAȘAPORT TURCESC FALSIFICAT

Polițiștii de frontieră de la Curtici au depistat în Rapidul Bega un turc care încerca să treacă la unguri folosind un pașaport turcesc falsificat.

„Lucrătorul nostru a sesizat că folia care protejează fila informatizată, ce conține datele de identitate ale persoanei este deteriorată. Suspiciunea că fotografia ar fi înlocuită s-a confirmat, motiv pentru care persoana în cauză a fost coborâtă din tren pentru verificări suplimentare", ne-a informat subinspectorul **Robert Iudt**, purtătorul de cuvânt al Inspectoratului județean al poliției de frontieră Arad.

În urma cercetărilor s-a constatat că turcul se numește Oz. O., are 29 de ani și a intrat legal în România. Cu pașaportul fals prezentat la Curtici dorea să ajungă în Germania, la rude. Pentru actul contrafăcut, în care erau aplicate vize maghiare și germane, a plătit 1200 de Euro.

În prezent, turcul este cercetat pentru săvârșirea infracțiunilor de fals privind identitatea și tentativă de trecere ilegală a frontierei de stat.

N. O.

TAXA PENTRU ELIBERAREA PAȘAPORTULUI ÎN REGIM DE URGENȚĂ, PLĂTITĂ LA CEC

Taxa pentru eliberarea pașaportului în regim de urgență va fi plătită la CEC sau la trezorerii, începînd de ieri, dar numai după ce solicitanții obțin avizul de la serviciile de evidență informatizată a persoanei.

Potrivit Direcției Generale de Evidență Informatizată a Persoanei, deși termenul legal de eliberare a unui pașaport este de 20 de zile, există și situații în care o persoană poate cere eliberarea pașaportului în regim de urgență.

Astfel, pașaportul poate fi eliberat în termen de cel mult trei zile pentru o persoană care trebuie să urmeze un tratament medical de urgență în străinătate sau pentru o persoană care a fost citată într-un proces care se derulează în străinătate. De asemenea, o persoană poate solicita eliberarea pașaportului în regim de urgență în cazul îmbolnăvirii grave sau decesului unei rude apropiate aflate în străinătate.

Pentru a obține pașaportul în regim de urgență, o persoană aflată într-una dintre aceste situații speciale trebuie să meargă în audiență la conducerea serviciilor de evidență informatizată a persoanei, unde să probeze cererea sa. După ce obține abrobarea șefului serviciului la care s-a prezentat, persoana respectivă trebuie să plătească apoi o taxă de 100.000 de lei la CEC sau la trezorerii.

Pînă acum, această taxă era plătită la sediului serviciului de evidență informatizată a persoanei unde se solicita eliberarea pașaportului în regim de urgență.

Theodor Stolojan nu exclude o guvernare PNL-PSD după alegeri

Președintele PNL, Theodor Stolojan, a declarat, marți, că PNL și PSD ar putea forma împreună Guvernul într-o "situație de criză", în cazul în care după alegeri nici unul din cele două partide nu ar obține majoritatea necesară ca să guverneze singur.

Stolojan a precizat că o asemenea soluție nu reprezintă "o problemă actuală" pentru PNL, dar că nu exclude această posibilitate.

Referindu-se la o eventuală fuziune între PNL și PD, Theodor Stolojan a declarat că este o părere a lui Cristian Boureanu, care nu a fost discutată în cadrul partidului.

"Orice putem discuta, inclusiv cu PD. Nu avem analize și nici discuții pe această temă", a adăugat Stolojan.

Cristian Boureanu, membru al Biroului Executiv al PNL, a declarat, luni, pentru MEDIAFAX, că a propus conducerii partidului o fuziune a acestei formațiuni politice cu

PD. "Am ridicat această problemă în cadrul ultimei Delegații Permanente a PNL (n.r. care a avut loc vineri), iar propunerea a generat discuții constructive. O fuziune a PNL cu PD reprezintă un cîștig pentru ambele partide", a precizat Boureanu.

PD și-a fixat ca obiectiv, prin statut, îndepărtarea PSD de la guvernare și a exclus orice alianță cu actualul partid de guvernămînt.

BURSĂ PENTRU BREVETELE DE INVENTATOR

Ministerul Educației și Cercetării (MEC) și Ministerul pentru Întreprinderile Mici și Mijlocii și Cooperație (MIMMC) vor înființa Bursa brevetelor de inventator, cu scopul de a găsi finanțare pentru aplicarea invențiilor.

"Nu ne mai putem permite să irosim brevetele care nu și-au găsit finanțare", a declarat ministrul delegat pentru Cercetare, Șerban Constantin Valeca, în conferința ocazionată de semnarea protocolului de colaborare cu MIMMC.

Această bursă - care va fi lansată în scurt timp, pe Internet - va include toate drepturile de proprietate intelectuală. Prin această bursă, institutele de cercetare, dar și firmele private din domeniu vor putea găsi agenți economici dornici să finanțeze invenția sau chiar să o pună în practică.

Dumitru Tinu conducea cu viteză prea mare pentru condițiile de drum

Jurnalistul Dumitru Tinu ar fi putut evita accidentul în urma căruia și-a pierdut viața dacă ar fi condus cu o viteză adaptată condițiilor de drum, relevă un raport realizat de un expert din cadrul Biroului de Expertize Judiciare de pe lîngă Tribunalul Prahova, citat de Poliția Prahova.

Expertiza tehnică auto indică faptul că, în momentul producerii accidentului, autoturismul condus de către Dumitru Tinu rula cu o viteză de 70 de kilometri la oră.

Accidentul ar fi putut fi evitat în cazul în care viteza ar fi fost adaptată condițiilor de drum, precizează sursa citată.

S. C. PARC S. A. ARAD
Bd. General Dragalina nr. 25
Angajează:
BUCĂTARI
CONDIȚII DEOSEBITE
Relații la tel. 0257/28.22.55.
(3235889)

Trafic dificil la Nădlac, din cauza blocării serverului din vamă

Traficul rutier prin vama Nădlac a fost îngreunat, ieri, timp de cîteva ore, din cauza blocării serverului la care este conectată rețeaua de calculatoare a polițiștilor de frontieră.

Problemele au persistat timp de peste trei ore, astfel încît activitatea de verificare a persoanelor care au trecut prin vamă s-a desfășurat cu greutate, fără baza informatizată de date, fapt care a dus la formarea cozilor atît la intrarea, cît și la ieșirea din țară.

Potrivit șefului Inspectoratului Județean al Poliției de Frontieră Arad, Viorel Nemeș, astfel de probleme apar des, din cauza calculatoarelor cu o vechime de peste opt ani. Problemele au fost aduse la cunoștința reprezentanților Inspectoratului General al Poliției, pentru a analiza posibilitatea dotării vămii cu sisteme noi de calcul.

MIERCURI, 29 IANUARIE 2003

TVR 1
7,00 Jurnal
7,30 Bună dimineața, România!
10,30 Teleshopping
11,00 Profesioniștii - rel.
11,50 Desene animate
12,15 Dragoste și războinare - s. rel.
13,15 Pasiuni - s.
14,00 Jurnalul de prânz
14,30 Oameni ca noi
15,00 Bucuriile muzicii
16,00 Panorama
17,05 Amy - s.
18,00 Dragoste și războinare - s.
18,55 Desene animate
19,00 Jurnal. Meteo. Sport
19,50 Avanpremieră
20,00 Un suflet sălbatic nu poate fi înfrânt - dragoste, SUA, 1991
21,40 Seara bună!
23,00 Jurnal de noapte
23,30 Nocturna artelor
0,30 Opt zile pe săptămână - comedie, SUA, 1999
2,05 Afganistan - rel.

TVR 2
7,05 Desene animate
8,00 Arta apărării - rel.
8,35 Sabrina, vrăjitoarea adolescentă - s.
9,05 Prietenii lui Piticot
10,05 Locuință pentru doi - s. rel.
11,10 Poesis
11,20 Casa visurilor - s.
12,15 Tonomatul DP2
13,45 Desene animate
15,05 Toți, împreună
16,00 Atlas - rel.
16,30 Documentar
17,00 Zona crepusculară - s.
17,30 Banatica (emisiune în limba maghiară)
18,00 Rural XXI
18,30 Pe drumul Banatului
19,00 Preluare Jurnal de pe Canalul România 1
19,45 Știri regionale
20,00 De ce, nene Caragiale, de ce?
21,10 Locuință pentru doi - s.
21,45 Mamă și fiică - f. Canada, 1993
23,25 Cauza și defectul
0,25 Știri

PRO TV
7,00 Teo - rel.
7,55 Omul care aduce cartea
8,00 Știrile Pro TV - Ziarul dimineții tale
9,30 Tânăr și neliniștit - s. rel.
10,30 Câștigi fără să știi - rel.
11,15 Familia Bundy - s. rel.
12,00 Asta-i televiziunea! - s. rel. (AP)
12,40 Învață engleza cu Victor
12,55 Știrile PRO TV
13,00 13-14 cu Andrei Gheorghe
14,20 .Ro - rel.
14,25 Buffy, spaima vampirilor - ultimul episod (AP)
15,00 Părinți la Hollywood - primul episod (AP)
15,30 Jesse - s. (AP)
16,10 Tânăr și neliniștit - s. (AP)
17,00 Știrile Pro TV
17,45 Teo
19,00 Știrile Pro TV
20,00 Moarte misterioasă - thriller, SUA, 1996 (12)
22,00 Știrile Pro TV
22,30 Familia Bundy - s. (AP)
23,10 Afaceri în familie - acțiune, SUA, 1995 (AP)
1,00 Știrile Pro TV
* Omul care aduce cartea - rel.

TV ACASĂ
6,00 Terra nostra - s. rel.
6,50 Perla, cărările iubirii - s. rel.
7,35 Doctorul casei - rel.
7,45 Învață spaniola cu Victor - rel.
8,00 Doctorul casei - rel.
8,15 Povestiri adevărate - rel.
9,00 Căsuța poveștilor - rel.
9,15 Îngerașii - s. rel.
10,15 Secretul iubirii - s. rel.
11,15 De 3 x femeie - rel.
12,15 Clona - s. rel.
13,15 Promotor - rel.
13,20 Dragoste și putere - s. rel.
13,45 Seducție - s.
14,45 Dădaca - rel.
15,30 Taina din adâncuri - s.
16,20 Terra nostra - s.
17,30 Îngerașii - s.
18,20 Perla, cărările iubirii - s.
19,20 Doctorul casei
19,30 Povestiri adevărate
20,00 Secretul iubirii - s.
21,00 De 3 x femeie
22,00 Clona - s.
22,55 Promotor
23,00 Dragoste și putere - s.
23,30 Povestiri adevărate - rel.
0,00 Învață spaniola cu Victor - rel.
0,15 Amor latino - s. rel.
1,10 Seducție - s. rel.

HBO
8,00 Povestea lui Alvin Straight - dramă, 1999
9,50 Culoarea iubirii - dragoste, 2000
11,20 Cinema ● Cinema ● Cinema
11,45 Noro - dramă, România, 2002
13,15 Cursa spațială - acțiune, 2001
14,55 Întuneric total - SF, Australia, 2000
16,40 Singurul supraviețuitor II - thriller, 2000
18,05 Omul invizibil - thriller, 2000
20,00 Momeala - acțiune, 2000
22,00 Jocurile seducției - dragoste, 2001
23,35 Sub pământ SRL - s.
1,30 Pe platourile de filmare

PRIMA TV
7,00 Prietene și rivale - s. rel.
8,00 Zid
12,00 Tibanu' pescuiește și vânează - rel.
13,00 Focul ucigaș - acțiune, 2002, ultima parte - rel.
14,00 Filmul și televiziunea - rel.
14,30 Prietene și rivale - s.
15,30 În familie - s. rel.
16,00 Nemuritorul - s.
17,00 Vânătoarea comorilor - s.
18,00 Focus
19,00 Largo Winch - s.
20,00 În familie - s.
20,30 Cârcotașii în Europa
22,00 Poliția în acțiune
22,30 Focus plus
23,15 Nemuritorul - s. rel.
0,10 Clip Art - rel.
0,15 Clubbing Show
0,30 Largo Winch - s. rel.
1,30 În familie - s. rel.
2,00 Vânătoarea comorilor - s. rel.
3,00 Focus plus - rel.

ANTENA 1-TV ARAD
7,00 Observator
* Sport
8,00 Cafeaua cu sare
9,00 Știri TVA - rel.
9,30 Muzică populară - rel.
10,00 Isabella - s. rel.
11,00 Millagros - s.
13,00 Știrile amiezii
13,15 Moștenire condiționată - comedie, SUA, 1983
15,00 MacGyver - s. rel.
16,00 Emisiune în limba bulgară
16,25 Publicitate, Promo
16,30 Știri TVA
17,00 Isabella - s.
17,45 Babilonia
19,00 Observator
* Sport * Meteo
20,00 Teroare de oțel - acțiune, SUA, 1998
21,45 Râsoteca - emisiune de divertisment
22,27 Publicitate, Promo
22,30 Observator
22,45 Știri TVA
23,15 MacGyver - s.
0,00 Cu capu'n nori - s.
0,30 Babilonia - rel.
1,45 Observator - rel.
2,15 Cafeaua cu sare - rel.
4,00 Teroare de oțel - f. rel.
6,00 Zile din viața noastră - s.

TV RCS
9,00 Rock on the Earh
9,30 Știri RCS 1 - rel.
10,10 5 minute de carte
10,15 Tradiții și folclor
10,30 Eurocops - doc.
11,15 Dulce ispită - s. rel.
12,00 De ce? - rel.
13,00 Conviețuiri
13,30 Știri RCS 2 - rel.
14,10 5 minute de carte
14,15 Videoclipuri
14,30 Dulce ispită - s.
15,15 Videoclipuri
15,30 Unchiul meu - film
17,00 Ecoul străzii
17,30 Știrile RCS 1
18,10 5 minute de carte
18,15 Pustiul mafiei - film
19,45 Videoclipuri
20,00 O oră cu D. Dascălu
21,00 Medicul de familie - doc.
21,45 Videoclipuri
22,00 Știrile RCS 2
22,40 Seducerea guvernantei - film
24,00 Închiderea programului

B1 TV
7,10 Calendar ecumenic
7,15 Espresso
10,30 Film
12,25 Calendar ecumenic
12,30 Știri
13,00 La Strada - rel.
13,30 Nașul - rel.
15,30 Familia Simpson - s.
16,00 Fotbal - rel.
17,45 La Strada
18,15 Familia Simpson - s.
18,45 Știri
19,30 Philly - s.
20,30 Resurrection Blvd - s.
21,30 Ediția de noapte
22,00 Nașul - talkshow
23,30 La Strada - rel.
0,00 Știri - rel.

TELE 7 ABC
7,35 Șapte știri - rel.
8,00 Serial pentru copii
9,30 Videoclipuri
10,45 Chestiunea zilei - rel.
12,00 Doc. DW - rel.
13,00 Chestiunea zilei
13,30 Alo, Florin! - rel.
16,00 Sifonarul îndrăgostit - s. rel.
18,00 Cântăreții străzii
18,30 Secretele succesului
19,10 Chestiunea zilei
19,20 Șapte știri
20,00 Sifonarul îndrăgostit - s.
20,50 Chestiunea zilei
21,00 Alo, Florin!
23,45 Șapte știri
0,00 Alo, Florin! - rel.
2,50 Activ FM

REALITATEA TV
6,45 Trezirea la realitate
10,00 Știri în limba engleză
10,15 Business Class
10,40 Zece și un sfert
12,15 Economia
14,15 Documentar
15,40 ONG
16,15 Partide politice
17,15 În fața națiunii
19,15 În centrul atenției
20,15 Vectorul Cristoiu
21,30 Azi în lume / Azi în România
21,40 Monologuri cu Naty
22,15 Zece și un sfert
23,30 Retrospectiva zilei
23,45 Business Class
0,00 English News

Redacția Adevărul nu își asumă răspunderea pentru modificările ulterioare intervenite în programele TV

„PNȚCD NU MAI ESTE UN PARTID GERONTOCRAT”

Interviu cu VICTOR CIORBEA, președintele PNȚCD

– D-le președinte, suntem în an preelectoral și, după rezultatele pe care le are în sondaje, PNȚCD nu va intra în Parlament. Care este explicația că nu înregistrați nici o creștere?

– Suntem în an preelectoral numai dacă nu se mai schimbă nimic. PSD-iștii vin în fiecare săptămână cu câte o idee. Ne dau teme de casă, nu numai nouă, partidelor politice, ci întregii populații, ca să nu ne mai gândim la altceva. Sondajele nu reflectă realitatea. În ceea ce privește PNȚCD, la oricare dintre rezultate acea marjă de eroare de 2-3% poate fi adăugată. Ca dovadă, alegerile parțiale din iunie și noiembrie, la care am obținut, mai ales în mediul rural, deși Puterea s-a mobilizat total, procente în medie de 6%. Oricum, procentele sunt nesatisfăcătoare, departe de speranțele și obiectivele noastre. Cauzele sunt multiple. Reformele care s-au produs sunt încă puțin cunoscute. Prea puțini știu că PNȚCD, din punct de vedere al vârstei medii, a devenit cel mai tânăr partid din țară. Mă refer la structurile de conducere la nivel național și județean. Ca urmare a acestui proces de întinerire, a acestui salt peste generații, produs mai ales în ultimul an, practic PNȚCD nu mai este partidul gerontocrat cu care era obișnuită societatea românească, ci un partid tânăr, cu structuri înnoite. Apoi, nu se cunosc nici măsurile pe care le-am adoptat, privitoare la crearea acelui Consiliu Permanent de conducere, care este format în proporție de peste 80% din lideri de organizații județene din oameni cu o reputație ireproșabilă, cu o imagine publică deosebită, începând cu primarul Ciuhandru de la Timișoara, continuând cu Claudiu Cristea de la Arad, o pleiadă de tineri valoroși.

– De ce nu se cunosc acestea?

– Pentru că, din păcate, încă ne confruntăm cu o blocadă informațională la nivel național. Deschiderea mass-media locale este o realitate și ea trebuie fructificată din plin și o facem, atât la organizațiile județene, cât și noi, în deplasările în teritoriu. Numai în acest an am fost deja în 10 județe ale țării și vom intensifica ritmul. La nivelul mass-media naționale se poate vorbi de un început de deschidere față de tăcerea absolută care a existat imediat după luptele intestine și după dezastrul electoral din 2000. În ultimele șase luni, în special, după ce am reușit să înfăptuim aceste reforme interne, și numărul de acțiuni pe care le-am întreprins și numărul prezențelor noastre în mass-media a crescut simțitor. În schimb, nu am reușit să fim prezenți la diverse emisiuni de dezbateri la televiziunea națională și la alte posturi importante de televiziune, pentru a face cunoscute aceste schimbări, programele alternativă, mesajele pe care le avem de transmis.

– Oamenii politici din București mi-au spus că se dau grămezi de bani pentru participarea la asemenea emisiuni. Este adevărat?

– Nu mă lansez în astfel de afirmații. Din păcate, nu avem tribuna parlamentară pentru a ne exprima punctele de vedere. Se resimte lipsa PNȚCD din actualul Parlament. Opoziția este mai mult de catifea, lipsește acea abordare mai tranșantă, clară, pe care o practica spre exemplu PNȚCD în perioada seniorului Coposu. Eu sunt convins că vom reuși să transformăm micile fisuri ale blocadei informaționale în adevărate ferestre, care să ne permită să ne transmitem punctele de vedere. Oricum, importantă rămâne activitatea în teritoriu. Mai avem încă 2300 din cei 2700 de aleși locali în 2000 și prin ei vom putea să ne intensificăm activitatea. Am înregistrat și pierderi din cauza presiunilor Puterii, dar oamenii noștri au demonstrat, în cea mai mare parte, că nu sunt oportuniști, dispuși la compromisuri, pentru a-și păstra o anumită poziție. Prin ei, vom păstra o legătură permanentă cu cetățenii.

– Cam câți membri mai are PNȚCD?

– În evidențe se regăsesc în jur de 200.000 de membri, dar ca membri activi, care participă la acțiunile importante, avem circa 75.000 după ultimele evaluări, făcute în luna noiembrie anul trecut. Acțiunea de reînregistrare a partidului, potrivit noii legi a partidelor, va demonstra forța organizatorică reală a partidului. Dealtfel, am demonstrat acest lucru cel puțin prin cei 5000 de delegați la Congresul din septembrie și prin mitingul și marșul anticorupție și antisărăcie. Dacă vreți, chiar ieri, aici la Arad, a fost o demonstrație. Au fost aproape 300 de delegați și invitați la reuniunea Comitetului Județean Arad. M-a bucurat, pentru că organizația județeană Arad este una dintre cele mai dinamice, cu una dintre cele mai tinere structuri de conducere.

– Ați pomenit de luptele intestine care au avut loc în PNȚCD. L-ați chemat pe Vasile Lupu înapoi în partid. Nu doar pe el, ci și pe alții. Nu vă temeți că vor reîncepe acele lupte?

– Important este cum vom aborda aceste negocieri. Trebuie să fie făcute cu înțelepciune, de ambele părți. În nici un caz nu putem sacrifica această stabilitate internă, obținută cu atâtea eforturi. Vom avea în vedere toate aspectele, atât pe plan național, cât și teritorial. Nu vom forța organizațiile județene să primească în rândurile lor personalități sau grupuri care ar fi de natură să destabilizeze aceste structuri teritoriale. Dacă fiecare dintre noi vom face o analiză serioasă, fără frustrări personale, fără trimiteri la trecutul mai apropiat sau mai îndepărtat, cred că vom putea identifica soluțiile pentru refacerea unității partidului.

– Aveți în vedere și o alianță cu PPC sau doar fuziunea prin absorbție? Dar cu alte partide, spre exemplu PPdR, vă gândiți la alianțe, pentru formarea acelui pol popular, despre care se tot vorbește?

– În nici un caz. Nu mai avem nici timp și nu vrem să mai repetăm greșelile legate de crearea unor alianțe artificiale. Soluția firească este refacerea unității, revenirea grupurilor în cadrul PNȚCD. Dealtfel, în discuțiile cu d-l Lupu, acesta a fost primul pas. Important este că a acceptat ideea revenirii în PNȚCD și nu a mai pus acea condiție, total inacceptabilă pentru noi, de „topire” a PNȚCD în cadrul altei formațiuni sau de schimbarea identității.

– Dacă vine înapoi doar Lupu și PPC-ul merge mai departe, îl veți primi?

– Eu sunt convins că majoritatea liderilor PPC din teritoriu doresc reîntoarcerea în PNȚCD. Sunt conștienți că altfel nu au nici o șansă. Cât privește relațiile cu alte formațiuni, Comitetul Național de Conducere din decembrie a decis, la propunerea mea, să manifestăm o relație deschisă cu partidele din opoziția parlamentară democratică, mai exact cu PD și cu PNL. Însă, nu în orice condiții, ci învățând din greșelile trecutului. Noi suntem deschiși la dialog. Trebuie să fim pregătiți să mergem singuri în alegeri, dar nu excludem posibilitatea chiar a unor alianțe, cu condiția unui protocol foarte clar. Evident, se impune elaborarea unor programe coerente, în care să se regăsească obiectivele programatice definitorii pentru familia creștin-democrată și conservatoare cea mai puternică din Europa și din lume, pe care noi o reprezentăm în România.

– Pentru că vorbiți despre familia creștin-democrată, s-a spus în mai multe rânduri că Internaționala Creștin-Democrată v-a cam retras sprijinul, inclusiv financiar. Ce condiții v-a pus pentru a vă sprijini în continuare? Partidul Popular European ce a cerut?

– Simple aberații, speculații răuvoitoare. Ați avut ocazia să îl auziți pe consilierul PPE, aici la Arad. A spus foarte clar că singurul partid pe care îl recunosc ca reprezentant al acestei familii în România este PNȚCD. Fără acest sprijin, PNȚCD ar fi dispărut juridic de pe scena politică românească.

– V-au pus vreodată condiția schimbării denumirii partidului?

– Niciodată. Acestea sunt invenții și obsesii pe plan intern. Sunt aspecte legate de frisoanele pe care denumirea partidului, a acestui simbol al rezistenței împotriva totalitarismului de orice fel, împotriva totalitarismului comunist în special, le-a generat și le mai generează unora.

– V-ați manifestat disponibilitatea de a-l reprimi în partid inclusiv pe Emil Constantinescu, pe care foarte mulți l-au numit trădător. Acum, s-a relansat în politică.

– Nu îmi este foarte clar dacă s-a relansat sau nu s-a relansat. Dacă ar fi să ne luăm după unii, se pun întrebări dacă este sau nu este membru al Acțiunii Populare, dacă întâmplător cei de la Acțiunea Populară ies în public împreună cu dânsul, dacă s-au întâlnit din întâmplare etc. În ceea ce ne privește, am avut, împreună cu d-l Ion Diaconescu, o discuție cu d-l Constantinescu înainte de CNC-ul din 8 decembrie 2002. L-am întrebat dacă se gândește să revină în PNȚCD și răspunsul a fost categoric: nu revine în partid. Se pare că există chiar o încrâncenare de a construi ceva în paralel cu PNȚCD.

Din păcate, se observă clar, atât la nivel național cât și la nivel teritorial că încearcă să se apeleze la structurile PNȚCD și la oamenii PNȚCD, ceea ce este foarte grav. Ar fi de dorit să nu se mai facă astfel de experimente, menite să creeze confuzie și chiar să facă jocul Puterii prin crearea de conflicte.

SIMION TODOCA

Gheorghe Falcă refuză să ceară scuze umaniștilor

Vicepreședintele Partidului Democrat, filiala Arad, Gheorghe Falcă a sunat la redacția noastră pentru a-și exprima opinia în legătură cu un articol care-l vizează, cel referitor la declarațiile pe care le-a făcut în ședința țărăniștilor de sâmbătă, declarații care au dus la internarea, pentru o zi, în spital, a deputatei Mihaela Mândrea Muraru.

Iată declarația lui Gheorghe Falcă: ***„Mă bucur de reacția rapidă a PUR-ului față de declarația mea, asta arătând că atunci când au un interes pot avea și reacții rapide. Dar când interesele agenților economici, de a anula hotărârea ilegală a primarului Dorel Popa, de a impozita cifra de afaceri a agenților economici, PUR nu a existat în județul Arad. Asta arătând că PUR este un partid de interes personal și nu pentru interesul cetățenilor și al comunității. Nu am ce scuze să-mi cer față de PUR pentru că toți cetățenii din Arad, inclusiv partidele care au deputați de la București, resping această procedură de impunere a unor oameni din București la Arad.***

Iar astăzi, când Guvernul României ne dă la fondul special de drumuri, cu 30 de miliarde de lei mai puțin ca în 2002 și în 2001, „eficiența parlamentarilor este foarte clar demonstrată”. Aș vrea să se uite și doamna Mândrea la facturile pe care le au de plătit cetățenii Aradului, la costul benzinei și motorinei din plan național și atunci să vedem cât de eficientă este activitatea de parlamentar. Cred că partidul de la Putere trebuie să ceară scuze cetățenilor din Arad”.

A. O.

CU CINE?

(Urmare din pagina 1)

Problema cea mare este însă cum îi aduci pe aceștia măcar la simpatia politică, dacă nu la activitatea politică? Cu ce argumente îi scoți pe aceștia din inerție? Și, dincolo de argumente, cine sunt cei care să trezească poporul român la necesara conștiință politică? Unde sunt oamenii, voluntari, dar cu bani, care să poată face deplasări, să stea de vorbă cu oamenii și, mai mult, ***să-i convingă*** să iasă din inerția apolitică, să-i motiveze și să-i antreneze în activitatea politică? Un proiect politic, oricât ar fi de „viabil”, rămâne în sertar, pentru posteritate, dacă nu ai oamenii care să-l împrăștie în rândurile cetățenilor.

Emil Constantinescu a mai încercat și el tot felul de mișcări care să-l readucă în atenția populației. ***Acțiunea Populară***, gândită în preajma lui E. Constantinescu și care ar vrea să grupeze personalități din societatea civilă, a rămas în coadă de pește. Cei care au promovat-o sunt atât de naivi, încât cred că simplul anunț în mass-media e suficient pentru ca lumea să năvălească la ***Acțiunea Populară***. Nu zic, teoretic, demersul e bun, ba, mai mult, e necesar. Dar...

Întrucât opoziția existentă nu se dovedește ca o alternativă la actuala putere, orice demers care ar putea coagula forțe noi pentru configurarea unei opoziții reale și puternice este salutar. Numai că aceste demersuri trebuie gândite și, dincolo de fundamentarea teoretică a proiectului politic, trebuie stabilite strategia, mijloacele și oamenii cu care va fi pus în practică acel proiect politic. Or, Acțiunea Populară s-a împotmolit după primii pași și mă îndoiesc că își va atinge scopul. Promotorii Acțiunii Populare se așteptau la un exod, mai ales intelectual în direcția lor, sperând într-o emulație greu de trezit însă în societatea românească. ***Intelectualul român***, scârbit de politică precum E. Constantinescu, ***nu se implică în politică*** din diverse motive, cel mai serios fiind aversiunea față de mizeriile în care se scaldă politica românească.

În această ordine de idei, nu-l văd pe senatorul P. Roman cum va organiza o cruciadă pentru a-și impune proiectul politic, oricât ar fi el de viabil. Pentru că, neavând un partid în spate, dl. Petre Roman va trebui să pună de o cruciadă pentru a trezi din letargie inerta societate românească. Or, din câte știu eu, cam demult nu s-au mai organizat cruciade. Iar dacă rezolvarea problemei românești e una stringentă - și ea este astfel - atunci nici timpul nu este alături de acest veritabil leader-ship care a fost P. Roman. Spun că a fost, dar eu cred că mai are rezerve pentru a deveni ce a fost, dar nu știu dacă și mai mult decât atât.

Petre Roman a fost rezervat în a da amănunte despre proiectul său politic viabil, cert este că el încearcă politica românească cu degetul. Mai mult, zice că e ***„pe drumul cel bun”***. El o fi, dar pe același drum bun ar mai trebui să mai meargă încă câteva milioane de români alături de el.

Cert este că P. Roman încearcă o alternativă și, profesionist fiind, vine cu un proiect politic. Eu cred însă că încercarea lui P. Roman va rămâne la stadiul de proiect dacă acțiunea sa va fi izolată și nu se va înscrie într-un curent mai larg, cu mai multe mijloace, dar mai ales cu mai mulți oameni. Fără oameni, orice proiect, oricât ar fi de bun, rămâne la stadiul de teoria chibritului.

Gușă și-a asumat proiectele administrative ale PSD Arad

Cozmin Gușă, secretarul general al PSD, a promis sprijin pentru județul Arad, luându-și în sarcină - a declarat-o în conferința de presă - să susțină cinci proiecte ale județului Arad. Același lucru l-a spus și în briefingul care a urmat întâlnirii cu activul de partid, de la Lipova. La întrebarea ziarului „Adevărul”, de ce trebuie să vină dumnealui Cozmin Gușă de la București pentru a susține proiectele în Parlament și acest lucru nu este făcut de parlamentarii arădeni, cei pe care-i mai are PSD Arad, Gușă a răspuns ironic: ***„Poate că nu strică să fie sprijiniți și parlamentarii de Arad”***.

Din câte am înțeles, printre proiectele pe care și le-a „asumat” secretarul general al PSD, se numără cele referitoare la revenirea în circuitul civil a Cetății Aradului, la prelungirea pistei Aeroportului cu 500 de metri, la reparația podului de la Săvârșin, la dezvoltarea și modernizarea infrastructurii alimentării cu apă a orașelor județului.

A. OLTEANU

AVOCATUL SEVER JURCĂ „PUNE PE TAVĂ" ILEGALITĂȚILE SISTEMULUI „PARKTRONIC"

Noul Cod Rutier interzice imobilizarea automobilelor pentru staționare neregulamentară sau neplata taxei de parcare

Avocatul Sever Jurcă, consilier județean și reprezentant al Partidului Național Liberal în C. J. Arad, este unul dintre primii contestatari ai sistemului de parcare cu plată din municipiu, Parktronic. Nici un moment, de când sistemul a fost pus în funcțiune, Sever Jurcă nu a încetat să-l pună la zid, chiar dacă asupra sa s-au făcut unele presiuni, ajungându-se până în instanță. Domnia sa vine, din nou, cu argumente pentru a-și susține poziția critică față de Belsirim Automotive, cea care a impus arădenilor un sistem de parcare costisitor și, se pare, ilegal.

– D-le Jurcă, ați afirmat, săptămâna trecută, în ședința Consiliului Județean că Belsirim Automotive încalcă legea...

– Conform hotărârii 1278 din 13 noiembrie 2002 cu privire la aprobarea normelor metodologice pentru aplicarea O.G. 36 din 2002 care reglementează impozitele și taxele locale, citez **„pentru parcarea ocazională a vehiculelor se percepe o taxă în lei, pe oră, care înmulțită cu 24 de ore, să se încadreze între 1000 și 100.000 de lei".** Dintr-un calcul simplu rezultă că taxa de parcare ar trebui să fie de 4100 de lei pe oră și nu de 6000 de lei, cât se încasează, ilegal, în prezent.

– Spuneați cu ceva timp în urmă că sistemul de parcare contravine Regulamentului de circulație. De la 1 februarie va intra în vigoare un nou Cod Rutier. Se armonizează, cumva, acesta cu sistemul Parktronic?

– Din contră. Noul Cod Rutier limitează situațiile în care un vehicul se poate imobiliza prin aplicarea „gheareI" pe roată. La articolul 104 se spune în felul următor, citez: **„imobilizarea unui vehicul care circulă pe drumurile publice se dispune în următoarele situații: -vehiculul nu este înmatriculat sau înregistrat; - are număr de înmatriculare fals; - circulă fără numere de înmatriculare sau înregistrare; -starea tehnică a mașinii pune în pericol grav siguranța circulației; - există date sau indicii că mașina face obiectul unei infracțiuni; - conducătorul auto refuză să se legitimeze; - conducătorul auto se află în stare de ebrietate, sub influența stupefiantelor etc; - mașina circulă cu încălcarea regulilor referitoare la transportul mărfurilor periculoase."** Și lista nu poate fi completată. Prin urmare, **nu pot fi blocate mașinile care au parcat neregulamentar sau care nu au achitat taxa de parcare**. Articolul 118 mai menționează că actuala legislație abrogă orice alte dispoziții contrare.

– Ați sesizat autoritățile cu privire la contradicțiile existente între legislație și sistemul de parcare?

– Am stat de vorbă cu prefectul Dan Ungureanu despre noile dispoziții legale. Domnia sa mi-a dat dreptate și a afirmat că va notifica Consiliul Local și societatea Belsirim. Consiliul Local va trebui să modifice regulamentul Parktronic și să se conformeze acestui nou Cod Rutier.

– D-le avocat, ce le răspundeți celor care susțin că vă luptați cu firma Belsirim din cauza unor dispute personale pe care le-ați avut cu conducerea societății și nu aveți, de fapt, intenția de a apăra interesele arădenilor?

– Cunosc acest gen de zvonuri. Este adevărat că în septembrie soția mea s-a trezit cu roata blocată la mașină, întâmplare care m-a nemulțumit, dar eu luasem deja atitudine împotriva sistemului de parcare încă din luna august. Atunci am solicitat conducerii CJA să sesizăm Consiliul Local că acest sistem este împotriva arădenilor.

– Știu că în cele din urmă ați fost acționat în instanță de conducerea Belsirim, la fel cum ați făcut și dumneavoastră în ce-i privește. Care este cursul proceselor?

– Am ajuns la audierea martorilor. Dar aceste procese sunt o înscenare din partea firmei. Ei urmăresc doar să mă intimideze. Martorii pe care i-au propus sunt niște mincinoși. Noi vom face plângere penală pentru mărturie mincinoasă, iar împotriva secretarei Diana Sima și a d-lui Adrian Pică voi face, de asemnea, plângere penală pentru instigare la mărturie mincinoasă. Pentru că am dovezi care să probeze ceea ce afirm.

– Din câte se zvonește, conducerea societății intenționează să ceară strămutarea cauzelor...

– Pot să ceară și acest lucru. Nu am nici o emoție, pentru că adevărul va ieși la iveală până la urmă. Lor ar trebui să le fie teamă, pentru că ei au mințit.

SORINA AMBRUȘ

DANSUL PE SÂRMĂ

Accente

Prin logica lucrurilor, prefectul este (trebuie să fie) reprezentantul guvernului în teritoriu, delegatul acestuia, care are datoria de a veghea la respectarea legilor. Prin poziția sa, prefectul este, cel puțin teoretic, deasupra partidelor și a gâlcevilor politice - legea fiind una pentru toți, neexistând legi pentru partidul de guvernământ și altele pentru cele din opoziție, devine imperativ ca prefectul să fie neutru, imparțial.

Poate fi neutru un prefect? Se poate el feri de gâlceava politică, de pasiunile umorale și de interesele grupurilor de presiune care, de regulă, își au sorgintea în sânul celor aflați la putere? Teoretic, se poate. Practic, este foarte greu. Că așa stau lucrurile ne demonstrează numeroasele schimbări de prefect care au avut loc în județul nostru. De ce au fost numeroase? Simplu. Dacă prefectul se încăpățânează să-și respecte ad literam statutul, grupurile de interese îl vor devora încetul cu încetul și-l vor declara la „Centru" ca fiind un ins infidel partidului. Dacă, dimpotrivă, prefectul răspunde grupurilor de interese și intră în jocul acestora, mai devreme ori mai târziu el își va rupe gâtul, pentru că numele și funcția îi vor fi legate de afaceri necurate, de potlogării pe care Guvernul nu se poate face prea mult timp că nu le vede.

Cum se vede, prefectul are o soartă ingrată. El este asemenea unui dansator pe sârmă, trebuie să meargă pe linia firului, pentru echilibru se mai înclină într-o parte sau alta, dar dacă se înclină prea mult cade. Diferența față de dansator este că dacă nu se înclină destul spre profitorii partidului de guvernământ aceștia se vor repezi să-l răstoarne de pe sârma imparțialității impuse de lege.

Prefectul Aradului, Dan Ungureanu, își asumă riscul - onorabil, de altfel - de a fi un dansator pe sârmă. Nu se înclină spre grupurile de interese ale PSD Arad mai mult decât e cazul, nu le ignoră, dar nici nu le curăță ouă, cum bine spune o vorbă. Probabil, explicația încercării sale de a da onoare și calitate exercitării funcției rezidă în formația sa de magistrat care impune rigoare în fața legii. Și credem că așa este, pentru că, nu întâmplător, unul dintre cei mai onorabili prefecți ai Aradului post-revoluționar a fost tot un om al legii - procurorul Simeon Murgu. Revenind la Dan Ungureanu, prestația sa nu este pe placul fruntașilor PSD din Arad. Mai voalat, mai pe față (tot mai des, în ultima vreme) aceștia s-au repezit să-l muște, îl „latră", ba chiar s-ar fi gândit la un succesor al acestuia. Erau pregătiți să-l sfâșie, spun surse bine informate, și în fața lui Cozmin Gușă, numai că acesta a susținut că activitatea prefectului Ungureanu „este recunoscută și apreciată foarte pozitiv de către cei în măsură s-o facă". O declarație, deloc pe placul unor fruntași arădeni ai PSD, dar una pe care prefectul Dan Ungureanu o merita. Unii, mai trecuți prin frecușurile mizeriei politice, se întreabă totuși: a fost sincer Gușă sau a fost doar „diplomat"? Fiindcă, dacă a fost sincer, cei din jurul lui Dorel Popa au fost puși cu botul pe labe. Măcar pentru o vreme.

TRISTAN MIHUȚA

Accente

INSPECTORII MUNCII NU TOLEREAZĂ JUMĂTĂȚILE DE MĂSURĂ

Recent, inspectorii de muncă din cadrul Inspectoratului Teritorial de Muncă (ITM) Arad au efectuat controale la două firme arădene depistând mai multe deficiențe. Astfel, la S.C. CIBONIS SRL, s-a constatat faptul că unitatea a primit la muncă o persoană fără întocmirea formelor legale de angajare. Față de această deficiență, pe lângă aplicarea amenzii de 30 milioane de lei, ITM a trasat termene și măsuri pentru intrarea în legalitate (înregistrarea contractului de muncă la ITM, depunerea statelor de plată, cu obligativitatea achitării contribuțiilor către CAS și șomaj, prezentarea actelor contabile spre verificare).

Cealaltă firmă controlată - SC ELITE MARKET SRL - a fost sancționată cu 10 milioane de lei pentru carențe în ceea ce privește organizarea activității de protecție a muncii. „Angajatorul nu a stabilit pentru salariați atribuțiile de protecție a muncii și nu a elaborat instrucțiunile (reguli proprii) pentru aplicarea normelor de protecție a muncii, corespunzător condițiilor în care se desfășoară activitatea în firmă".

De asemenea, contractele individuale de muncă nu conțin răspunderile pe linie de protecție a muncii", explică ing. Liviu Crișan, inspector-șef la ITM Arad.

COSMIN TRIF

Sub „acoperișul" unei firme fantomă

ȘASE INDIVIZI AU PREJUDICIAT STATUL CU PESTE 15 MILIARDE DE LEI

Polițiștii arădeni au identificat, cu ceva timp în urmă, o firmă fantomă, **S.C. Artcon S.R.L.**, care achiziționa marfă din alte județe pe care o achita cu CEC-uri fără acoperire. Până în momentul în care polițiștii au intrat pe fir, societatea prejudiciase deja statul cu peste 10 miliarde de lei. Administratorul firmei, **Ispas Aurel,** a fost introdus în arestul poliției până la finalizarea cercetărilor. Deși el fugise în Italia, autoritățile de la Roma l-au extrădat și l-au dat pe mâna românilor, care continuă să-l ancheteze. În acest caz mai sunt implicate încă vreo cinci persoane, care deocamdată nu sunt de găsit.

Pe filieră a intrat și Garda Financiară Arad care a întocmit dosar de evaziune fiscală pentru cinci miliarde de lei.

Dan Cancel, comisarul șef al GFA, ne-a relatat modul în care acționau cei șase complici: **„În general achiziționau produse scumpe: benzină, motorină, materiale de construcție, utilaje pe care le achitau cu CEC-uri fără acoperire. Pe urmă, ei revindeau produsele fără a înregistra nici o factură fiscală în contabilitatea societății."**

Se pare că unul dintre cei cinci indivizi care nu au fost identificați este de naționalitate italiană, iar despre ceilalți nu se cunosc prea multe amănunte. Cercetările continuă pentru depistarea tuturor celor care au legătură cu acest caz.

SORINA AMBRUȘ

Aradul și Timișoara vor lupta pentru Inspectoratul Teritorial al Persoanelor cu Handicap

Subprefectul Florin Remețan a anunțat ieri transformarea Inspectoratului de Stat pentru Persoanele cu Handicap în Autoritate Națională, fapt care va avea influențe majore și la nivel județean.

Inspectoratele județene vor fi desființate, iar la nivel de județe vor mai funcționa doar secretariate coordonate de opt inspectorate teritoriale. În baza bunelor relații pe care conducerea județeană o are cu Bucureștiul, dl. Aurel Lucea, directorul instituției arădene, speră că unul dintre cele opt Inspectorate Teritoriale va funcționa la Arad. Pentru acest lucru ne vom lupta cu Timișoara, eternul adversar, Caraș Severin, Hunedoara și Mehedinți.

„Autoritatea Națională va transfera fondurile alocate pentru inspectorate către Ministerul Sănătății, care le va împărți Consiliilor Județene. Acestora le revina sarcina de a „întreține" comisia de expertiză pentru persoane cu handicap. Sperăm din tot sufletul ca Inspectoratul teritorial să fie la Arad. Dacă ne vom sprijini unii pe alții vom avea câștig de cauză în fața Timișoarei" a precizat dl. Lucea.

În legătură cu programul de accesibilizarea a clădirilor în care funcționează instituțiile publice, reprezentanții Inspectoratului în construcții apreciază că va fi nevoie de o muncă de lămurire destul de greu de purtat, întrucât trebuie lucrat la mentalitatea românului. Unele clădiri nu se pot accesibiliza, cum ar fi Palatul Cultural, dar cele care acum se construiesc vor fi obligate să-și prevadă în proiect planuri înclinate pentru persoanele cu handicap locomotor. Primăriei îi revine misiunea de a urmări respectarea ordonanței care prevede accesul în instituțiile publice și sancționarea celor ce încalcă legea.

SORINA AMBRUȘ

Comisia de administrație din Camera Deputaților se opune inițiativei

PECICA RĂMÂNE COMUNĂ!

Demersurile administrației locale și a cetățenilor din Pecica, de a transforma această localitate în oraș par, cel puțin deocamdată, simple speranțe. În ciuda unui referendum soldat cu un vot favorabil pentru trecerea de la comună la oraș, Pecica va rămâne în actuala formă de organizare. Motivul este opoziția întâmpinată de acest proiect în Comisia de administrație publică, amenajarea teritoriului și echilibrul ecologic din Camera Deputaților, care a respins acest proiect. **„Cunosc situația și faptul că această comisie s-a opus ca Pecica să devină oraș. În aceste situații nu poți să mergi oricum, trebuie ca toți aleșii locali să meargă la comisia de administrație și la cea juridică să facă lobby. Așa se**

întâmplă cu proiectele celor din Bacău sau Suceava, proiecte care trec de comisiile respective“, ne-a declarat deputatul Titus Gheorghiof. Acesta nu cunoaște, deocamdată, motivele pentru care comisia s-a opus, dar și-a manifestat speranța că votul nu a fost unul politic. **„Când mă voi întoarce la București, o să încerc să aflu motivele acestei respingeri. Fiind vorba de Sântana și Pecica, unde se face ceva, am să mă implic, atât cât pot, să-i ajut“,** mai spune Gheorghiof.

Dacă parlamentarii nu se vor strânge în jurul inițiatorilor acestui proiect, există toate șansele ca atât Pecica, cât și Sântana să rămână cu banii cheltuiți și cu statutul de comună.

COSMIN MIHUȚA

La conferința de presă a PD

PRIMARUL DE LA CHIȘINEU-CRIȘ, ACUZAT CĂ A ȚINUT BANII „LA SALTEA“

La conferința de presă de ieri a PD, vicepreședintele Ioan Flueraș, consilier local la Chișineu-Criș, l-a acuzat pe primarul Gheorghe Burdan că a lăsat necheltuită suma de 1,3 miliarde de lei din totalul de 2,3 miliarde cât se alocase din bugetul pe 2002 pentru lucrări de investiții. Deși banii nu s-au pierdut, intrând într-un fond de rulment, Flueraș spune că, din cauza inflației, în 2003 se va realiza cu ei mult mai puțin decât s-ar fi realizat în 2002.

* Adrian Nițu, vicepreședinte, a reafirmat hotărârea consilierilor PD și PNL de a colabora în continuare. S-a stabilit că înaintea fiecărei ședințe CLM consilierii celor două partide se vor întâlni, pentru a-și armoniza pozițiile. * Vicepreședintele organizației de tineret, Marius Ozarchevici a criticat preconizata taxă de internare în spital, considerând că aceasta lovește în special în persoanele defavorizate. Trecând în alt plan, vicele OTD ne-a informat că s-a încheiat „Cupa Trandafirul“ la fotbal, cu victoria echipei de la Ceala. * În absența unui subiect mai „incendiar“, ziariștii au dialogat cu Adrian Nițu și cu președintele pe municipiu, Liviu Ioja, pe marginea moralității sau imoralității, regulii de a supune votului CJA, confirmarea pe funcție a unui om care a câștigat concursul. Mai exact, dacă Liviu Gârgari a câștigat prin concurs funcția de comandant al C.G.P., de ce mai este nevoie să fie confirmat prin vot?

S. TODOCA

Conflictul de la Gardienii Publici nu s-a terminat

COMANDANTUL LIVIU GÂRGARI NU CREDE ÎN VORBE

Situația de la Corpul Gardienilor Publici este, în continuare, tulbure, după ce Consiliul Județean a invalidat numirea în funcția de comandant a col. Liviu Gârgari. Deși acesta câștigase concursul pentru postul amintit, după cum se știe, conform legii, numirea sa la șefia CGP a ajuns la Consiliul Județean, unde, surpriză, a fost respinsă. Era de așteptat ca Liviu Gârgari să părăsească postul de șef al Gardienilor Publici, pe care l-a deținut doar câteva zile, însă, acesta se încăpățânează să nu dea satisfacție dușmanilor și rămâne pe poziție. **„Eu aștept decizia de la Consiliul Județean. Vorbele nu contează pentru mine. Cum va veni decizia nu știu. Nimeni n-a vorbit cu mine. Nu plec până nu primesc decizia scrisă“,** susține Liviu Gârgari. Acesta spune că nu se milogește la nimeni pentru a obține funcția, deși i se sugerase să-l interpeleze în acest sens pe secretarul general al PSD, Cozmin Gușă, afla, luni, în vizită la Arad. **„Ați văzut că m-au discutat ieri (n.r. luni), eu n-am zis nimic. Eu am o demnitate, nu mă milogesc. O să văd ce va fi în continuare. Ori fac contestație, pentru care îmi trebuie un temei legal, ori mă voi prezenta la noul concurs. Nu pot să-i mint pe acești oameni de la Corpul Gardienilor Publici la primul eșec. Eu doresc să fac ceva pentru ei“,** spune Gârgari.

Deocamdată, la Gardienii Publici nu există nici un șef, până când CJA nu va numi un interimar, cel mai probabil actualul adjunct, Sorin Codoș. În perioada următoare, Consiliul Județean va organiza un nou concurs, pe care este greu de crezut că-l va mai câștiga Liviu Gârgari. Pentru că în acest caz, vom fi nevoiți să asistăm la un al treilea concurs.

COSMIN MIHUȚA

Club de internet la Sântana

Primul club de internet deschis la Sântana în urmă cu câteva săptămâni a devenit neîncăpător pentru tinerii care îl frecventează. Pentru numai 15.000 lei/oră sau 45.000 lei, prețul unei Long Night, aceștia fac rând pentru ocuparea unui loc liber la calculator. Cadrul ambiental plăcut, dublat de muzică bună s-a dovedit a fi pe gustul celor care trec pragul clubului.

Proprietarul, d-nul Alexandru Bolog, s-a arătat surprins de marea afluență a tinerilor care vin să navigheze în timpul liber pe „net”. Ca atare, se au în vedere noi perspective de extindere a investiției.

. DAN ROMAN

Sârbii l-au sărbătorit pe Sfântul Sava

Ziua de 27 ianuarie are o semnificație deosebită pentru toți sârbii. Este ziua de naștere a Sf. Sava, primul arhiepiscop al Bisericii Ortodoxe Sârbe.

Sfântul Sava (1175-1235) reprezintă simbolul spiritualității poporului sârb, ctitor de biserici și mănăstiri, părintele literaturii medievale sârbe, autor de cărți bisericești și laice, întemeietorul primelor școli accesibile poporului. În anul 1219 obține de la împăratul și patriarhul Bizanțului recunoașterea bisericii ortodoxe sârbe drept biserică autocefală, a întreprins numeroase solii de pace în țările vecine, în numele statului feudal sârb condus de fratele său Ștefan Prvovenceani. La întoarcerea din pelerinajul întreprins la Ierusalim, moare și este înmormântat la Târnovo (Bulgaria) la 14 ianuarie 1235.

Comunitatea sârbă din Arad a cinstit așa cum se cuvine, pe Sf. Sava, prin manifestări care au avut loc la biserică, unde s-a slujit un parastas, iar apoi a avut loc o serbare care a evocat importanța marelui om prin cântece și recitări. Serbarea a fost sprijinită de biserică și de „nașa” IASMINA JUDE. Cinstea de a fi nași la anul ce vine le-a revenit copiilor BRANKA și IULIANA ARSENOV.

Cei mai în vârstă și tinerii au petrecut apoi, în cântec, joc și voie bună, așa cum numai sârbii știu să o facă, acest eveniment de mare simțire creștinească.

SIMION JARCO
BOJIDAR PANICI

Primim spre publicare

Automobil Clubul Român, asociație automobiliștilor din România, apreciază demersurile efectuate de poliția rutieră pentru îmbunătățirea reglementărilor vizând circulația pe drumurile publice și armonizarea lor cu normele europene în domeniu.

În acest sens, Automobil Clubul Român a formulat, în perioada de pregătire, amendamente, după consultarea cu un număr mare de automobiliști. Din păcate, acestea nu au putut fi prezentate, cu toate că s-a afirmat din partea autorilor că a fost consultată și Societatea Civilă.

Automobil Clubul Român a primit în ultimele zile numeroase opinii din partea unor participanți la traficul rutier. Conform acestora, o serie de prevederi contravin drepturilor cetățenești și libertății de mișcare ale oamenilor.

Menționăm doar câteva:

1 Proprietarii de autovehicule sunt obligați, conform art. 39, să comunice poliției rutiere identitatea unei persoane căreia i-au încredințat la un moment dat autovehiculul respectiv; această obligație constituie o încălcare a art. 41 din Constituția României referitor la protecția proprietății private.

2 La art. 35 există o prevedere prin care „Participanții la trafic trebuie să aibă un comportament care să asigure fluența și siguranța circulației...”, prevedere de un echivoc evident, care ne amintește de ceva similar din alte vremuri, prin care „Conducătorul auto era obligat să circule cu o viteză adaptată limitei evitării oricărui pericol”.

3 Societățile de asigurări sunt obligate să comunice poliției, periodic, date referitoare la vehiculele asigurate, conform prevederilor art. 73; se încalcă, astfel, sistemul constituțional al dreptului de opțiune în protecția proprietății private, a principiului confidențialității în economia de piață și va influența negativ concurența societăților de asigurări, aducând, în același timp, atingere libertăților fundamentale ale persoanei.

4 În conformitate cu art. 37 al. 4 și art. 59 al. 3, conducătorii auto sunt obligați să respecte „semnalele” polițiștilor de frontieră, ale îndrumătorilor de circulație ai Ministerului Apărării Naționale, agenților căilor ferate, personalului autorizat din zona lucrărilor pe drumurile publice, etc. activitate care, pe lângă echivocul creat, conduce la fapte incredibile.

De exemplu: se echipează un eventual tâlhar în uniformă de cale ferată, oprește autoturismul și vei fi jefuit. Oare o femeie singură într-un autoturism ce va face într-un asemenea caz?

5 Se vorbește la nivelul administrației publice de reducerea birocrației și prin aceasta, implicit, de reducerea corupției. Noua reglementare rutieră are tot felul de prevederi prin care se cere, pe lângă alte atribute legale ale unor autorități, și în mod expres „acordul sau avizul poliției”. Numai un neinițiat nu pricepe ce înseamnă aceasta.

6 Lărgirea problematicii care trebuie să facă obiectul controlului cotidian al poliției rutiere, inclusiv în domenii care nu sunt specifice acesteia, conduce la creșterea numărului de personal salariat din poliție, care este retribuit din banii publici, încărcând în continuare bugetul cetățeanului, și așa destul de sărac.

7 Am fost tentați să apreciem introducere sancțiunilor contravenționale complementare prin acordarea de puncte de penalizare, ca o măsură modernă și eficace, dar, prin Regulament, se acordă puncte pentru contravenții mărunte, fapt care conduce la reținerea permiselor de conducere cu mai multă ușurință și subiectivism. Prin această manevră, agenții de poliție devin „supermen-i”, care, oricând pot „șicana” un conducător auto.

De exemplu: Niciodată în România, țară fără locuri de parcare în toate centrele urbane aglomerate, o greșeală de parcare nu a condus la suspendarea permisului de conducere.

Citind noua legislație a domeniului circulației rutiere, constatând că noi, conducătorii auto, nu prea avem nici un drept, iar obligațiile sunt unele hilare sau umilitoare, ne întrebăm dacă poliția slujește cetățeanul, este în slujba lui, sau au reînviat organele de represiune.

Se poate crede că, sub masca armonizării legislației României cu cea a Uniunii Europene, s-au strecurat obligații cu efect de „orgoliu polițienesc”.

A nu se înțelege că Automobil Clubul Român este părtaș la o indisciplină rutieră, dar nu orice măsură super-restrictivă poate contribui la disciplinizarea traficului rutier.

Opinia noastră este că indisciplinații și infractorii din circulația rutieră nu vor fi nici „domoliți”, nici eliminați prin reglementările menționate mai sus sau altele similare din noul act normativ.

De suferit vor suferi, se pare, cei care sunt disciplinați și vor comite unele contravenții din neatenție, care, însă, nu influențează semnificativ siguranța rutieră.

Să nu uităm că și presiunea psihologică poate conduce la accidente.

Biroul de presă al AUTOMOBIL CLUBULUI ROMÂN

Monografiile satelor

Monografiile satelor au constituit titlul de glorie al cercetării sociologice românești în perioada interbelică. Profesorul D. Gusti, cel care a inițiat echipele interdisciplinare de cercetare a vieții satului românesc, s-a bucurat de o faimă mondială datorită cercetărilor pe care le-a organizat în sate și frumoaselor monografii publicate de colaboratorii săi. Acest grup de cercetători ai satului românesc a intrat în istoria sociologiei universale sub denumirea de „școala sociologică de la București". Științele sociale românești s-au mândrit cu realizările în acest domeniu.

Sub pretextul transformării vieții satului, ideologii totalitarismului au pus tot felul de bariere în calea studierii vieții economice și culturale a satului. A fost o pierdere și pentru științele sociale românești și pentru viața satului. Perioada care a urmat după Revoluția din Decembrie 1989 a deschis un câmp larg pentru investigațiile sociale. Viața satului e un câmp de transformări profunde care atrag pe observatorii schimbărilor sociale din țară și interesează într-un grad deosebit forurile de conducere ale tuturor așezărilor omenești. Se știe că eficiența activității de conducere implică o cunoaștere temeinică a oamenilor locului, a relațiilor dintre ei și a mentalităților sătenilor. Cunoașterea temeinică a relațiilor sociale micșorează riscurile deciziilor sociale.

Bazat pe asemenea argumente militez pentru studiul vieții satului arădean, Serviciile culturale județene, destul de lente în activitatea lor, ar putea găsi în diferite părți ale județului grupuri de intelectuali dispuși să se angajeze într-o activitate complexă de investigare a vieții satului arădean. În păienjenișul de relații sociale sătești se împletesc tradiții, inovații, influențe venite de la vecinii apropiați sau mai îndepărtați, comportamente moștenite de la înaintași care se împletesc și cu atitudini generate de puzderia emisiunilor tv. E un câmp tentant de investigații. În diferite localități arădene au și apărut încercări de elaborare de monografii ale satelor. Câteva realizări reușite ne încurajează.

Amintim mongrafia Săvârșinului - autor Iosif Dohangie, care și-a marcat viața prin dragostea față de oamenii zonei natale - sau atrăgătoarea monografie a localității Bata, datorită unei pasionate îndrăgostite de Mureșul bătrân și Bata istorică: Delia Micurescu. Nu putem uita de un alt îndrăgostit al meleagurilor natale: învățătorul Ioan Nagy din Șomoșcheș.

Studiile monografice arădene au o veche tradiție. Petre Vancu a publicat în 1905 Monografia comunei Măderat, lucrare apreciată de N. Iorga. Pe drumul studiilor monografice a mers Petre Ugliș - Delapecica cu a sa monografie a satului său natal, lucrare care nu și-a găsit nici până azi un editor. Lista autorilor de lucrări monografice de biserici, școli, coruri etc. e mai lungă. Avem datoria de a ne înscrie pe traiectoria activităților acestor înaintași mai ales că satul arădean a suferit schimbări și se află în căutarea de noi drumuri. Potențialul intelectual al satului arădean a crescut simțitor. Datorită ariei largi de profesiuni exercitate de intelectualii satelor ei pot alcătui echipe eficiente de investigare socială a realităților sătești și pot oferi prin monografiile elaborate încântătoare pagini de lectură despre o autentică matrice spirituală a românului: satul.

V. POPEANGĂ
FOTO: ONORIU FELEA

PRO ȘI CONTRA DESPRE IMPOZITUL PE TERENURILE AGRICOLE

BODONEA IOAN,
72 de ani, din Macea -

„ȘI NOI TREBUIE SĂ DĂM CEVA LA STAT"

– Cât pământ aveți și cu ce îl lucrați?

– Am 11 hectare pe care le lucrez în totalitate de unul singur cu utilajele mele. Am tractor și plug, dar nu sunt suficiente . Nu am fost în stare să-mi cumpăr nici un disc din banii obținuți pe recolta de anul trecut.

– Ce părere aveți despre impozitul pe terenurile agricole?

– Păi, ce să facem, asta este situația. Dacă e să o luăm pe cea dreaptă și noi trebuie să contribuim cu ceva la stat. Și, deocamdată, impozitele nu sunt așa de mari, mai ales la noi la Macea, comună cu teren de calitatea a doua. Ar veni cam 320.000 de lei pe hectar. Dar dacă noi plătim ar trebui și statul să ne ajute mai mult.

– Ce ajutor așteptați din partea guvernanților?

– Nu le cerem mare lucru. Am vrea ca recolta noastră, care nu este foarte multă, să aibă preț. Să ni se asigure piața de desfacere, nu să exporte de prin nu știu ce țări, sau să scoată din rezerva de stat, când este atâta grâu și porumb în hambarele oamenilor.

– Este rentabilă agricultura?

– Acum nu prea este pentru că nu ai ce face cu produsele. Trăim cu speranța că în timp se vor gândi și la noi sau își vor da seama că numai dacă ne încurajază puțin va merge bine țara asta. Noi ne facem treaba, dar când vine rândul lor se spală pe mâini și nu le pasă. Nu se țin de cuvânt.

ARDELEAN CONSTANTIN,
55 de ani, din Curtici -

„SĂ PLĂTEASCĂ NĂSTASE"

– Lucrați pământul?

– Am șapte hectare de teren pe care le lucrez în proporție de sută la sută. Dar sunt nemulțumit că țăranul român nu este plătit cum trebuie. Lucrările sunt foarte scumpe.

– Vi se par mari impozitele pe terenul agricol?

– Nu mi se par exagerate dar nu îmi convine să mai scot alți bani din buzunar, când pe noi statul nu ne ajută cu nimic. Din contră, își bat joc de noi și nu dau doi bani pe munca țăranului român.

– Dar veți plăti impozitele care vă revin?

– Eu nu plătesc nimic. Să plătească Năstase. Sau să ni se spună cât plătește Năstase impozit pe pământul de la Utviniș, dăruit soției sale. Și apoi vom mai vedea cum stau lucrurile.

SORINA AMBRUȘ

La Macea

O BĂTRÂNICĂ A FĂCUT ADEVĂRATE MINUNI ÎN OGRADA SA

Tradiția cultivării legumelor în solarii sau sere este păstrată aproape în fiecare gospodărie din Macea. Când întrebi un localnic de când se ocupă cu legumicultura, ți se răspunde instantaneu „de când mă știu".

Excepție nu face nici **Floare Tolan**, de 68 de ani. **Nană Cică**, așa cum o cunoaște lumea din sat, este renumită însă pentru rezultatele pe care le-a obținut de-a lungul timpului. Hărnicia, omenia, optimismul și lucrul făcut cu plăcere sunt calitățile acestei femei care, la vârsta ei, poate fi un exemplu pentru oricare dintre tineri.

Zilele trecute, când i-am trecut pragul, **nană Cică** era într-una din cele două sere pe care le-a ridicat din eforturi proprii în grădina casei. Tocmai răpicase patru mii de fire de roșii. Când am rugat-o să ne povestească puțin despre îndeletnicirea sa, s-a însufleți dintr-o dată.

„Răsadurile mi le fac singură. Când plantele ajung la 10-12 centimetri, le pun în pahare de plastic. Șapte zile, până se prind, stau cu sufletul la gură. În special, cultiv roșii, dar am pus și răsaduri de castraveți, salată, varză și dovlecel. Dacă mă ajută Dumnezeu, în primăvară ies cu marfa la piață", ne-a mărturisit **nană Cică**.

Privind la cât este de lucru în ograda de la numărul 533 din Macea, nu poți să nu te întrebi câți oameni o ajută pe Floare Tolan. Răspunsul pe care-l primești te lasă fără grai: **„Eu singură fac totul, nimeni altul, numai eu. Băiatul meu Ștefan și nora-mea Aurelia, împreună cu nepoata Larisa stau la Arad. Mai rar mă mai ajut cu**

câte unul-altul dintre săteni. Dar străinul dacă vine, trebuie mare grijă și tot nu face lucru așa cum îl faci tu. La răpicat mi-o fost frică să chem pe cineva. Un fir de roșie costă 5000 de lei și dacă-l rupe, ce-am făcut? Unde mi-e câștigul?"

Nici când vine vorba de vânzarea legumelor pe piață, **nană Cică** nu lasă treaba pe seama altcuiva. În fiecare zi de joi și sâmbătă tocmește o mașină din sat și merge la Arad. **„De zeci de ani eu vând numai în Piața Mihai Viteazul. Când ajung în piață, se face rând la masa mea. Am clienți care de multă vreme cumpără numai de la mine. Eu nu vând scump, că-mi pare rău să-l las pe om, chiar dacă-i mai sărac, să plece fără părădaică. Mi-e jale de oameni, că așa a lăsat Dumnezeu, să mănânce și cel ce n-are"**, ne-a mărturisit cu lacrimi în ochi **nană Cică.'**

Cât privește planurile de viitor, **Floare Tolan** se gândește să îmbunătățească sistemul de încălzire din sere, să cultive legume și în solariile care le are și chiar să experimenteze noi soiuri de roșii, salată și castraveți care să dea un randament mai bun. De impozitul agricol nu-i e frică, pentru că **„de când e lumea s-a plătit pe pământ."**

Când am dat să ieșim din ograda bătrânei, impresionați de cele văzute și auzite, **nană Cică** se pozează cu orătăniile din curte. **„Că tare mi-s dragi și ele așa ca tot lucru pe care-l fac eu cu mâinile mele"...**

NICOLAE OPREAN

Fotografii de VIOREL MUSCA

Brusturescu

UN SAT PE CALE DE DISPARIȚIE

Brusturescu este un sat aflat la o distanță de 14 km de centrul de comună Gurahonț, aflându-se cândva în administrarea comunei Zimbru, acum desființată. Am poposit zilele trecute aici: are 30 de numere de casă, din care sunt locuite doar 4, restul familiilor au plecat în alte comune, la șes; tinerii, neavând unde munci în zonă decât la pădure, s-au căsătorit în altă parte, astfel că pe zi ce trece satul este pe cale de dispariție.

Discutam cu dl. Ioan Dan, care mai are o familie bună în acest sat. Nu au cooperativă, școală, lăcaș de cult nu au avut niciodată; terenul agricol - spunea interlocutorul nostru nu se mai lucrează de ani de zile pentru că nu are cine, cei bătrâni mor, cei tineri pleacă, și cu ei odată și satul.

Parcurgând ulițele satului, deși sunt unele case bune de locuit, parcă te afli într-o tabără de corturi, dar fără locatari. De animale nici nu mai poate fi vorba. Școală s-a desființat de la sine, din lipsă de copii.

Într-o discuție înfiripată cu cei rămași, aceștia deplâng faptul că satul unde s-au născut și format ca oameni se duce, văzând cu ochii, pe apa sâmbetei. Tot ce va rămâne nedemolat va fi un muzeu în aer liber, pentru ca cei care vor urma, din alte comune, să-și poată aduce aminte că și aici a existat cândva un sat cu locuitori, care se chema Brusturescu. Aceasta este soarta satului pe care, în momentul de față, nimic nu o poate opri...

AL. HERLĂU

Afaceri la țară

LEMNUL ÎNCĂ ARE CĂUTARE

Cum iarna nu dă deloc semne că are de gând să plece, lemnele de foc sunt la mare căutare. Spre disperarea celor care se văd nevoiți să scoată bani din buzunar să le cumpere și ... bucuria celor ce le vând.

Un om fericit este și **Iacob Deac**, de 48 de ani, din Macea. După ce a fost dat în șomaj, pentru că C.L.F. Curtici și-a restrâns activitatea, **Iacob Deac** și-a făcut o asociație familială.

A.F. Anca Flor și-a început activitatea în urmă cu 7 ani. **„Mă ocup cu lemne pe care le achiziționez de la Săvârșin. Le vând la tonă, în funcție de cererea clienților, adică tulpină de un metru, buturugi sau chiar crăpate. Pe lângă cetățeni, am dat lemne la școli, instituțiile publice din comună, dispensare și chiar birturi"**, ne-a zâmbit mânzește **Iacob Deac.**

Deoarece numai câteva luni pe an există cerere de lemne, **Iacob Deac** nu pierde vremea de pomană. Împreună cu familia se ocupă de gospodărie, cultivând pământul și crescând animale. **„Bani câștigăm atât cât să trăim. Dar nu ne plângem, că nu ne este frică de lucru"**, ne-a mai spus, încrezător în viitor, **Iacob Deac.**

N. OPREAN

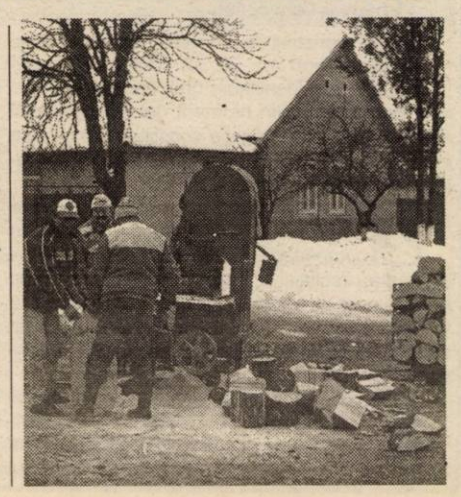

„RĂCIREA" FACTURILOR DE CĂLDURĂ

La Arad se pot cheltui 26 de miliarde sau, cu contorizare, doar 10 miliarde

Guvernul a emis Ordonanța 6 referitoare la acordarea unor facilități populației pentru plata energiei termice. Reacția a venit prompt, pentru a calma spiritele în București, unde facturile la căldură au atins și 5 milioane de lei. În plus, în Capitală oamenii nu prea își plătesc căldura.

Pentru ca să nu iște tensiuni, Executivul a scos „tranchilizantul" - a se citi Ordonanța 6. Astfel, la articolul 1 se specifică: „Pentru eliminarea diferențelor existente la plata facturilor la energia termică furnizată populației, în sistem contorizat și necontorizat, distribuitorii de energie termică vor calcula și stabili obligațiile de plată la sistemul necontorizat folosind media consumurilor înregistrate în sistemul contorizat, pentru suprafețe locative echivalente."

În București, contorizarea la energie termică este făcută în proporție foarte mică. La Arad 85% din blocuri au contor termic de branșament. Sigur, măsura se va aplica și la Arad, în fond este un act normativ emis de către Guvern. Însă impactul este altul. „Aplicarea acestei Ordonanțe aruncă montarea contoarelor termice în derizoriu. Practic, cei care și-au montat contoare plătesc la fel cu cei care consumă în sistem pausal. Nu e corect ca cei care și-au gospodărit consumul să fie puși în aceeași oală cu cei necontorizați", precizează Gavril Popescu, membru în Consiliul de Administrație la S. C. Arterm S. A. Arad.

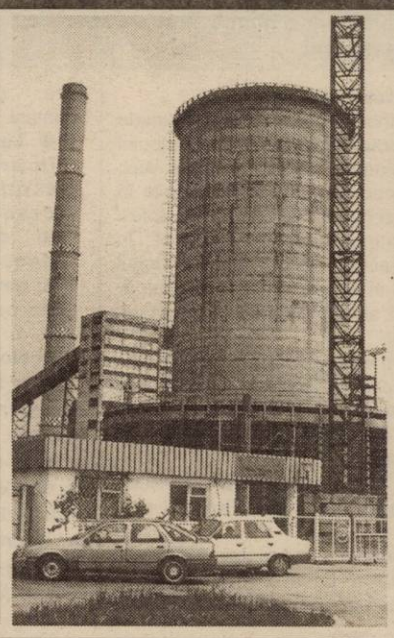

Popescu apreciază că aceste compensări pentru energia termică se vor ridica la circa 26 miliarde de lei.

Varianta logică, la Arad, ar fi montarea contoarelor termice la blocurile care consumă în sistem pausal.

„Costurile contorizării ar fi de 10 miliarde de lei, iar tehnic problema s-ar rezolva într-o lună de zile. Voi solicita această sumă din bugetul municipal", conchide Popescu.

Diferența este clară. Practic, bugetul Aradului ar putea economisi 16 miliarde de lei. În fond, cele 26 de miliarde tot din buzunarul contribuabilului s-ar plăti.

G. CONSTANTINESCU

CAZIERUL FISCAL - LA ÎNFIINȚAREA DE FIRME

● Certificatul arată și seriozitatea partenerului de afaceri

Asociații, acționarii sau reprezentanții legali ai persoanelor juridice care doresc să înființeze firme sau asociații trebuie să prezinte un certificat de cazier fiscal - un document care arată dacă un contribuabil a săvârșit fapte sancționate de legile financiare sau vamale. Scopul organizării cazierului fiscal (de către Ministerul Finanțelor la nivel central și la nivelul Direcțiilor Generale ale Finanțelor Publice) este prevenirea și combaterea evaziunii fiscale, precum și întărirea administrării impozitelor și taxelor prin identificarea contribuabililor cu risc fiscal ridicat.

Administrațiile financiare vor fi solicitate pentru eliberarea acestor certificate și fiindcă actul poate arăta seriozitatea unui partener de afaceri, dacă acesta este sau nu bun platnic și că nu a încălcat legislația fiscală în vigoare.

Guvernul a aprobat normele metodologice abia acum, în ianuarie 2003 deși OG 75/2001 - privind organizarea și funcționarea cazierului fiscal a intrat în vigoare la 1 ianuarie 2002, iar normele trebuia aprobate în termen de 90 de zile. Au fost stabilite 34 de tipuri de infracțiuni și 14 de contravenții referitoare la combaterea evaziunii fiscale.

Eliberarea certificatului de cazier fiscal se face în cel mult 10 zile de la data solicitării și este valabil 30 de zile de la data emiterii și numai în scopul în care a fost eliberat. Pentru eliberarea cazierului fiscal se percep taxele extrajudiciare de timbru prevăzute de lege.

GERLINDE KNAP

Declarația privind impozitul pe profit - formular gratuit

Noul model „Declarație privind impozitul pe profit" este pus la dispoziția agenților economici *gratuit*, prin unitățile teritoriale la care contribuabilii sunt arondați din punct de vedere fiscal. Contribuabilii care până în 25 ianuarie 2003 au definitivat închiderea exercițiului financiar anterior și efectuează plata impozitului pe profit aferent anului fiscal încheiat, până la aceeași dată, au obligația depunerii declarației privind impozitul pe profit pe 2002, potrivit art. 22 din Legea 414/2002 (privind impozitul pe profit), informează Finanțele arădene.

Pentru clarificarea situației Registrului Comerțului

CAMERELE DE COMERȚ SPERĂ ÎNTR-O ÎNTÂLNIRE CU NĂSTASE

Săptămâna trecută, președinți ai Camerelor de Comerț din 38 de județe s-au întâlnit la Călimănești pentru a evalua implicațiile trecerii Registrului Comerțului în subordinea Ministerului Justiției. La reuniune a participat și Nicolae Băcanu, președintele CCIA Arad.

Participanții la întâlnire au remarcat că, o dată cu transferul activității Registului la Ministerul Justiției, au loc creșteri nejustificate ale numărului personalului angajat, îndatorarea suplimentară a operatorilor economiei prin includerea în taxele de registru a TVA-ului nerecuperabil, creșterea birocrației, costuri suplimentare în sarcina agentului economic. De asemenea, a fost din nou subliniat caracterul neconstituțional al ordonanței 129/ 2002 (modificată), care aduce o atingere gravă dreptului de proprietate privată al Camerelor de Comerț.

Președinții au decis să continue demersurile pentru clarificarea situației ORC. Hotărârile adoptate în acest sens vor fi duse la îndeplinire de Comitetul de Reprezentare al Camerelor de Comerț (constituit acum și format din Camerele București, Argeș, Iași, Timiș, Vâlcea).

„Apreciem faptul că premierul Adrian Năstase s-a interesat de consecințele aplicării OUG 129/2002 modificată și că a formulat o promisiune de întâlnire cu președinții Camerelor de Comerț și Industrie. Noi ne manifestăm speranța asupra acestei întâlniri, ca o necesitate stringentă", spune Nicolae Băcanu.

G. KNAP

ARADUL A CÂȘTIGAT, ÎN SFÂRȘIT, O INSTITUȚIE

După ani de zile de „secetă", timp în care Timișoara ne-a luat cam toate instituțiile importante (numai cele pe care nu le-a dorit au rămas la noi), Aradul a câștigat, în sfârșit, o bătălie. Nu e nicidecum meritul PSD-ului local, sau al liderilor acestei formațiuni, așa cum era de așteptat, ci al unei singure persoane, cei drept membru al acestui partid. Este vorba despre directorul Urbisserv Lipova, Vili Furdui, care a reușit să aducă la Arad filiala zonală a **Agenției Naționale de Reglementare a Serviciilor de Gospodărire Comunală**. Această filială, care cuprinde județele Arad, Timiș, Caraș-Severin și Hunedoara, va avea sediu în municipiul nostru, cel mai probabil într-un spațiu al Gospodăririi Comunale. **„Ar fi mai multe variante. La Gospodărirea Comunală sau la Arterm. Până acum, doar GCA a înaintat o ofertă concretă pentru a ne găzdui în spațiul pe care îl deține"**, ne-a declarat Vili Furdui.

Această reușită vine ca urmare a întâlnirilor pe care Vili Furdui le-a avut cu președintele agenției, secretarul de stat Ioan Radu, la Lipova, cu ocazia organizării unui seminar pe tema serviciilor de gospodărire comunală. **„Această inițiativă a apărut, în principal, după întâlnirea de la Lipova, dar au mai existat și alte întâlniri, la care am abordat acest subiect. Este de menționat faptul că secretarul de stat Ioan Radu, chiar dacă e din Deva, și-a călcat pe inimă și a acceptat ca această instituție să aibă sediul la Arad"**, spune Vili Furdui.

Deși a refuzat să facă orice comentariu pe această temă, Vili Furdui va fi, mai mult ca sigur, directorul noii instituții.

C. MIHUȚA

Guvernul își bate joc de banii arădenilor

CJA A PRIMIT DOAR 30 DE MILIARDE PENTRU DRUMURI

Guvernul României a mai dat o palmă triumviratului pesedist aflat în fruntea județului (Popa-Parpală-Ungureanu), banii acordați din fondul special de drumuri pentru Arad fiind, efectiv, o bătaie de joc. Neimplicarea parlamentarilor PSD în demersurile CJA, dar nici a liderilor locali ai partidului de guvernământ (și aici ne referim în mod concret la primarul Dorel Popa, care obține de la premierul Năstase doar ceea ce-l interesează) au făcut ca Aradul să primească din acest fond doar 30 de miliarde. A fost nevoie de intervenția vicepreședintelui CJA, Gheorghe Falcă, care în aceste zile s-a aflat la București, pentru ca suma să nu fie și mai mică, așa cum se prognoza, reușind să obțină în plus 700 de milioane de lei. Desigur, plusul e aproape zero, dar tot e ceva față de ceea ce au obținut un Avram Crăciun, Dan Ionescu sau Sergiu Nicolaescu. **„Deși drumurile județene sunt în administrarea CJA, banii pe care îi dau cetățenii din Arad pentru constituirea fondului special de drumuri nu se întorc în județul Arad. Astfel că, în 2003, Guvernul a alocat pentru Arad 30,7 miliarde de lei, în comparație cu 2002, când a alocat, pe hârtie, 33 de miliarde și doar 29 de miliarde real, și față de 2001, când a alocat 38 de miliarde, pe hârtie, și 31 de miliarde real"**, ne-a declarat Gheorghe Falcă. Acesta susține că în fiecare lună, la fondul special de drumuri, numai din Arad se adună peste 20 de miliarde de lei, adică în jur de 240 de miliarde anual, din care, s-a văzut, primim înapoi doar a zecea parte. **„Tot ceea ce face PSD-ul în acest moment este o hoție față de banul public din Arad"**, mai spune Falcă.

Din câte am aflat, județul Timiș, care anul trecut a primit cu 70 de miliarde de lei mai mult decât Aradul, anul acesta a rezolvat frumușica sumă de 100 de miliarde. Comentariile, credem noi, sunt de prisos.

COSMIN MIHUȚA

DOBÂNZILE BANCARE în vigoare la 28.01.2003

Denumirea băncii	Suma minimă (lei)		Dobânda (% pe an)													
			Persoane fizice						Persoane juridice							
	Persoane fizice	Persoane juridice	la vedere	Pe termen de (luni)						la vedere	Pe termen de (luni)					
				1	2	3	6	9	12		1	2	3	6	9	12
BCR (plata la scadență)	*	25.000.000	1	14	–	17,5	20	20,5	22	1	14	–	17,5	20	20,5	22
BRD	500.000	500.000	2	13	14	17	19	19,5	20,5	2	13	14	17	19	19,5	20,5
B. Transilvania	300.000	25.000.000	2	14	–	17	18	20	20	2	14	–	17	18	20	20
BancPost	500.000	500.000	1	14	–	18	20	20,5	21,5	1	14	–	18	20	20,5	21,5
Raiffeisen Bank	500.000	10.000.000	2	14	–	17	17	19	19	2	14	–	17	17	19	19
West Bank	500.000	10.000.000	2	15	17	18	19	21	21	2	15	17	18	19	21	21
Romexterra	1.000.000	50.000.000	2	16	–	19	20	21	20	3	16	–	19	20	21	20
B. Românească	500.000	15.000.000	1	15	–	17,5	19	19,5	19,5	1	15	–	17,5	19	19,5	19,5
B. Carpatica	500.000	50.000.000	1	15	–	17,5	19,5	20	19	1	15	–	17,5	19,5	20	19
C. C. Aurora	1.000.000	10.000.000	4	18	–	19	20	21	22	4	18	–	19	20	21	22
C. C. Phoenix	500.000	500.000	2	17	–	18	19	–	20	2	17	–	18	19	–	20
C. C. Mureșul	300.000	2.000.000	2	17	–	19	19	–	–	2	17	–	19	19	–	–

Misionară în triburile africane

Laura Preda visa de când era în clasele primare să ajungă în Africa. Era un vis, o dorință căruia nici părinții, nici colegii nu i-au dat prea mare atenție. Acum, la 23 de ani, Laura îi privește pe cei care credeau că visul ei era doar o glumă și poate spune cu mândrie că nu e așa. Dorința ei a devenit realitate! Anul trecut a reușit să plece în Africa și a petrecut acolo șase luni.

● **Cine e, de fapt, Laura Preda?**

– Sunt o tânără de 23 de ani, din Arad, fericită că a ajuns să își atingă unul dintre țeluri: acela de a ajunge în Africa...

● **De unde această șansă de a pleca acolo?**

– În urmă cu aproximativ doi ani am cunoscut o familie de misionari din Elveția. Ne-am împrietenit și acum locuim împreună ca într-o adevărată familie, cu încă alte nouă persoane.

Laura împreună cu doi membri ai tribului Masay

● **Aparțineți unui cult anume?**

– Nu pot să spun asta. Noi ne numim „familia", iar această comunitate are aproximativ 12000 membri, răspândiți pe întreg pământul. Nu avem o biserică anume, dar Îl mărturisim pe Dumnezeu în orice loc e posibil.

● **Bănuiesc că ai devenit și tu misionară.**

– Într-adevăr. Am devenit misionară și așa am ajuns în Africa.

● **Când ai plecat?**

– În luna iulie a anului trecut și m-am reîntors în țară în decembrie.

● **Ai locuit într-o zonă anume sau te-ai mutat periodic?**

– Am locuit în Kenia, dar am călătorit mult.

● **Mai erau și alți misionari acolo?**

– Da. Majoritatea sunt penticostali și baptiști. Ceea ce m-a uimit a fost modul în care sunt primiți misionarii acolo de către localnici.

● **Cum anume?**

– Cu mult respect. Toată lumea le acordă atenție. Ai dreptul să mergi în incinta unor mari companii, iar angajații se opresc din lucru și îți ascultă cuvântul.

● **Ce populație trăiește acolo?**

– Pe lângă misionarii care vin din toate părțile lumii, predomină indienii, islamicii și kenienii. Indienii dețin puterea. Ei își ridică palate, în timp ce alții trăiesc pe stradă, în case din tablă sau cartoane și pungi.

● **Din ce trăiesc cei săraci?**

– Muncesc ca hamali pe la bogătași. O perioadă bună din punct de vedere material este luna Ramadanului. În această perioadă, adepții sărbătorii dau mâncare și bani de pomană săracilor. O altă practică a populației este conducerea de **matatu**, asta însemnând un fel de microbuz. Orașele sunt pline de acest gen de mijloace de transport.

● **Indienii trăiesc la fel cum vedem noi în filme?**

– Nu chiar. Și acolo a pătruns moda europeană. Tinerele nu se mai îmbracă în straiele tradiționale decât la sărbători, dar au foarte multe bijuterii. Femeile mai vârstnice în schimb se îmbracă cu fuste lungi și bluze până în brâu, iar fiind și mai plinuțe... nu creează o imagine prea încântătoare.

● **Ai vizitat vreun trib?**

– Da. Am vizitat tribul Maasai (Biluțe). Numele provine de la îmbrăcămintea membrilor tribului care e confecționată din tot felul de biluțe. Aici, toți bărbații se îmbracă în roșu, iar femeile în albastru, roșu - semnificând „pericol în tufe", pentru că ei se hrănesc mai mult cu vânat. Un lucru deosebit practicat de ei constă în faptul că atunci când vrea să se căsătorească, tânărul trebuie să aducă viitorului socru un leu vânat de el însuși.

● **Au africanii vreo preferință culinară?**

– Există o mâncare tradițională, sukuma wiki. E un fel de spanac. În rest mănâncă orez, pește cu un fel de mămăligă albă, și totul e foarte, foarte picant.

● **Locuiesc toți împreună în aceleași cartiere, chiar dacă sunt săraci sau bogați?**

– Nu trăiesc împreună. De exemplu Mombasa e împărțită în două. Centrul e pe o insulă, unde stau săracii. Iar partea cealaltă e ocupată de bogătași.

● **Te-a impresionat ceva în mod deosebit în perioada petrecută acolo?**

– Multe lucruri mi-au rămas vii în minte. Spre deosebire de România, acolo lucrurile se mișcă mult mai repede, în sensul că nu trebuie să umbli zile întregi pentru un amărât de act pe care trebuie să-l primești de la vreo instituție.

● **Te-ai mai întoarce în Africa?**

– Cu siguranță. Nu mi-aș dori să mă stabilesc acolo, dar aș mai merge în vizită.

● **Te-a marcat în vreun fel această călătorie?**

– M-a făcut să mă gândesc mai mult la cel de lângă mine. Am înțeles de la ei că oricum ai fi trebuie să acorzi mai multă dragoste celor care te înconjoară.

● **Îți mulțumesc!**

MADIANA POPESCU

O casă în cartierul Bombolulu

CONSILIERE PSIHOLOGICĂ ȘI SEXUALĂ PE INTERNET

Premieră în mass-media online din România

Revista Per Tu (www.pertu.ro) a creat un cabinet psihologic virtual și unul de sexologie, în care tinerii pot primi gratuit și fără să își prezinte identitatea consiliere de specialitate.

Per Tu apare cu un concept grafic și editorial schimbat. Zona psiho și SexPer Tu, două pagini unice în media online, găzduite în noul format, sunt niște canale de comunicare prin care utilizatorii Internetului intră în contact cu profesioniști în medicină, sexologie, psihologie, sociologie și le cer acestora soluții la problemele lor. Pe lângă articole, semnate de liceeni și studenți arădeni, revista mai cuprinde oferte de burse și seminarii, un forum al nemulțumiților, editoriale, idei de călătorie și o pagină intitulată „Flirt". Prin intermediul ei se pot căuta parteneri de petrecere, camarazi pentru excursii sau pur și simplu se pot cunoaște oameni. Per Tu are corespondenți în mai multe orașe din țară și câțiva chiar peste hotare. Publicația, al cărei slogan este „Când poți vorbi, de ce să taci?", beneficiază de suportul material al Direcției Județene de Tineret și Sport Arad. Aflată sub patronajul Palatului Copiilor Arad și al Asociației Stil Altern-Nativ, Per Tu este la acest moment singura revistă pentru tineri din Arad cu apariție neîntreruptă.

COSMIN LUNGU

CUM ÎȚI ALEGI PIEPTENUL?

Suntem în pragul primăverii. Zilele mai călduroase ne vor obliga să renunțăm la căciulă și chiar la beretă. Coafura cere acum o atenție în plus. Și părul are o „memorie". Până acum a stat ascuns sub căciulă, a fost obișnuit într-un anume fel. Iar acum trebuie să-l obișnuim cu coafura de dinaintea iernii. Așa că în această perioadă trebuie să acordăm ceva mai multă atenție podoabei capilare. Și pentru că fiecare coafură are pieptenul ei, pentru a o realiza cât mai bine și cât mai ușor, trebuie să-l utilizezi pe cel mai potrivit.

pieptenul cu dinți lungi este bun pentru descurcat părul, fără să tragi. Dinții lungi pătrund bine și în părul ud (după baie), astfel încât poate fi folosit și după aplicarea balsamului sau a unui produs de tratament pentru păr. Acest piepten este indicat și pentru eliminarea fixativului (foto 1)

pieptenul cu coadă face cărări drepte și tapează. Dinții fini și spațiile mici dintre ei îl fac ideal pentru tapatul părului. Coada, rigidă și fină este foarte bună pentru realizarea cărării (foto 2)

pieptenul greblă dă volum buclelor. Înalți buclele fără să fie necesară pătrunderea în masa părului. Cu vârfurile pieptenului poți da volum părului, ridicându-l cu 4-5 cm. Se poate utiliza pe părul uscat și coafat. Dacă ai părul gras, e bine să nu îl folosești, deoarece dinții săi ascuțiți irită pielea capului și produc un exces de sebum (foto 3)

pieptenul afro pentru părul ondulat natural. Dinții depărtați și rotunjiți la vârfuri asigură un descurcat ușor pentru părul ondulat și creț. Acest pieptene este inspirat după modelul african. Dacă este din lemn este și mai bun fiindcă este antistatic (nu electrizează părul). Dacă vrei să dai volum unei coafuri care are deja câteva zile, stai cu capul în jos și trece pieptenul peste tot prin păr. Apoi ridică-te și părul va fi ca-n prima zi (foto 4)

pieptenul furcă este bun pentru „sculptat" părul. Cu ajutorul lui poți crea efecte de relief în special datorită dinților curbați și depărtați. Se poate utiliza și după ce ai folosit spumă și fixativ. Dacă ai părul scurt, dă-te cu spumă sau fixativ și apoi piaptănă-te. Vei obține efecte nebănuite și volum maxim (foto 5)

pieptenul care umflă - ideal pentru tapat părul. Cu dinții lui curbați și încrucișați creează un efect de volum. Este indicat să nu îți tapezi părul de mai multe ori pe zi, deoarece în timp se va electriza (foto 6)

Ideal este ca toți pieptenii să fie din materiale naturale: lemn, acetat de celuloză (are la bază bumbac), corn.

Nu sunteți singur!

...UNUL DIN OPT BĂRBAȚI SUFERĂ ÎNTR-UN FEL SAU ALTUL DE O DISFUNCȚIE SEXUALĂ (IMPOTENȚĂ, ERECȚIE SLABĂ, INSUFICIENTĂ SAU EJACULARE PREMATURĂ).

...BĂRBAȚII ÎN VÂRSTĂ CRED CĂ NUMAI EI AU PROBLEME DE DINAMICĂ SEXUALĂ, ÎN VREME CE TINERII CRED CĂ CEI PESTE 60 DE ANI NU MAI SUNT INTERESAȚI DE VIAȚA LOR SEXUALĂ.

...STATISTICILE CLINICILOR ON DIN TOATĂ LUMEA ARATĂ CĂ FIECARE BĂRBAT CAUTĂ ÎMBUNĂTĂȚIREA VIEȚII LUI SEXUALE.

...EJACULAREA PRECOCE, ERECȚIA SLABĂ ȘI IMPOTENȚA SEXUALĂ AU REZOLVARE PRIN TRATAMENTE MEDICALE MODERNE OFERITE DE CLINICA ON.

Nu face compromisuri. Nu mai aştepta.

Sună acum pentru o programare!

TIMIŞOARA: 0256-434888

București: 021-3111929
Baia Mare: 0262-214243
Iași: 0232-265551
Brașov: 0268-333989

(2734254)

Antrenorul Radu Nunweiller s-a ținut de cuvânt

LA NORCIA, DOAR JUCĂTORII VĂZUȚI LA BAZNA

În această dimineață, la ora 6,00, lotul echipei UTA va pleca în Italia, pentru a participa la turneul amical internațional de fotbal de la Norcia. Prima haltă pentru arădeni este stațiunea Liliano Saviadoro, iar de acolo se va pleca la Foligno, lângă Trevi, locul unde va fi „cartierul general" al UTA-ei. Hotelul unde vor sta jucătorii lui Radu Nunweiller se numește Della Torre și are trei stele.

Delegația celor de la UTA cuprinde 34 de persoane și este condusă de către directorul general executiv, Emanoil Gherghel.

Așa după cum a spus, antrenorul Radu Nunweiller a preferat să ducă în Italia doar jucătorii pe care îi cunoaște, nu anonimi care vor să fie băgați pe gât celor de la UTA de către tot felul de impresari, care vor să-și vândă marfa, fără să fie de calitate.

Astfel, la Norcia se vor deplasa cei 25 de jucători care au participat la cantonamentul de la Bazna. Aceștia sunt:

Portari: Bogdan,Tufiși, Grozav

Fundași: Panin, Bier, Demian, Baldovin, Panaitescu, Luca

Mijlocași: M. Popescu, Drida, R. Nagy, Mărginean, Vintilă, Saint Germain, Chitescu, Fritea, Pit, Kukucska, Pleuler

Atacanți: Manta, Njock, Petruț, Ianu, Ungur.

Antrenorii Radu Nunweiller și Costel Pană vor fi ajutați de către preparatorul fizic Ioan Galea, despre care „principalul" UTA-ei are numai cuvinte de laudă.

În Italia, UTA va face câte două antrenamente pe zi, exact lucrul pentru care antrenorul Nunweiller a cerut ca deplasarea să se facă mai repede decât era preconizat. Terenurile curățate de zăpadă din Peninsulă l-a făcut pe tehnicianul „elvețian" să ducă echipa la antrenamente tehnico-tactice, pentru a cunoaște potențialul fiecărui jucător. Asta, bineînțeles, în zilele în care UTA nu joacă la Norcia. Când are meci, de la ora 14,30, Nunweiller conduce doar un antrenament, la ora 10,00. Al doilea se va desfășura începând cu ora 16,00.

Iată programul partidelor din grupa din care face parte și echipa arădeană.

Marți, 4 februarie: F. C. UTA - Selecționata Vietnam

Joi, 6 februarie: Selecționata divizionară Albania-F. C. UTA

Sâmbătă, 8 februarie: F. C. UTA-Litex Loveci

În faza următoare a competiției se califică primele două clasate, iar dacă printre ele se numără și F. C. UTA, atunci următorul joc va fi programat în data de 10 februarie. Dacă va ajunge în semifinale, va evolua pe data de 12 februarie, iar în cazul în care UTA va fi finalistă, va evolua în ultimul act pe data de 14 februarie. Revenirea în România e programată pentru 15 sau 16 februarie, în funcție de faza în care va ajunge UTA în turneul de la Norcia.

În Italia, lotului echipei UTA i se va alătura și fotbalistul de culoare Nkan. Antrenorul Nunweiller îl va testa pe acesta și va decide dacă va fi ori nu legitimat la F. C. UTA. În plus, conducătorii clubului susțin că la Norcia vor sosi și ceilalți jucători de culoare, despre care se vorbește de câteva săptămâni. Suntem curioși dacă vor ajunge și apoi dacă vor convinge.

LEO SFÂRA

NJOCK A INTRAT ÎN AFACERI

Emblema UTA-ei, camerunezul ***Jeremie Njock***, a fost convins de cunoscutul om de afaceri ***Mircea Frențiu*** să i se alăture ca asociat la restaurantul ***„La Plaza".***

UN CONGOLEZ LA FC UTA

În cantonamentul de la Norcia (Italia), antrenorul UTA-ei, Radu Nunweiller, va avea ocazia să testeze un alt „stranier". Este vorba de un congolez, Sașa Delal (24 ani), care a mai evoluat în Germania, la Bayer Leverkusen și - ultima oară - în Albania, la Partizan Tirana.

Din informațiile noastre, Sașa Delal a cochetat și cu naționala de fotbal a statului Congo. Dacă va reuși să-l impresioneze pe tehnicianul „Bătrânei Doamne", Delal ar putea deveni al patrulea „stranier" al echipei, după Njock, Pleuler și Saint Germain.

D. SCRIDON

Am avut dreptate!

COSTEL PANĂ - NOUL ANTRENOR SECUND DE LA F. C. UTA

● Contractul său - asemănător cu al lui Nunweiller

De ieri, ceea ce anticipam noi a devenit realitate. Fostul fotbalist al lui F. C. Argeș, Dinamo și F. C. M. Bacău, Costel Pană, a fost numit antrenor secund la F. C. UTA.

În urmă cu aproape o lună, „Adevărul" dezvăluia faptul că cei din conducerea „Bătrânei Doamne" caută un „secund" la UTA, iar în pole-position se află Costel Pană, care a avut câteva contacte și cu Radu Nunweiller, chiar în Elveția. În ciuda faptului că, la Bazna, ne-a declarat că preferă să meargă pe mâna „secunzilor" de la UTA, deoarece nu prea cunoaște pe nimeni, iar clubul arădean este unul sărac, Radu Nunweiller a acceptat să lucreze cu Costel Pană, după discuții îndelungate cu conducătorii clubului.

Aseară era programată sosirea noului „secund" la Arad, pentru ca în această dimineață să facă deplasarea la Norcia, împreună cu delegația UTA-ei.

Destul de interesant e faptul că - în această situație - Marcel Sârbu și Dan Țapoș au fost lăsați acasă. Rămâne de văzut dacă ei vor continua la UTA, ori vor fi demiși.

Contractul lui Costel Pană este asemănător cu cel al lui Radu Nunweiller. Nu însă în privința banilor, căci sigur e mai mic decât al „elvețianului". El se referă la perioadă. Dacă UTA rămâne în Divizia A, rămâne și el, dacă va retrograda, va pleca!

LEO SFÂRA

La turneul de la Târgoviște

OBIECTIVUL B.C. ICIM NU PARE GREU DE ATINS

În dimineața aceasta, lotul echipei B.C. ICIM a luat drumul orașului din Cetatea Chindiei pentru a participa la cel de-al doilea turneu în sală, organizat de această dată acasă la campioana țării, Livas. În autocar s-au îmbarcat toate jucătoarele cu excepția Cristinei Matei, dar cu Adela Perdei. Timișoreanca ce trebuia să ajungă în „ograda" vicecampioanei abia din luna mai, s-a alăturat de pe-acum noilor sale colege, având dublă legitimare CSȘ Timișoara-B.C. ICIM Arad, mai fiind necesar doar acceptul Federației.

Formația pregătită de Dan Moraru va avea de înfruntat în cele patru zile de întreceri următoarele echipe: **joi - Tiger Romcan Dej, vineri - CET Govora, sâmbătă - Universitatea Cluj, iar în ultima zi Livas Târgoviște.** La turneul de la Cluj, desfășurat în luna decembrie a anului trecut, B.C. ICIM a clacat, nereușind nici un succes în trei partide, fiind învinsă și de Olimpia București. Acum, arădencele își doresc două victorii din cele patru meciuri. Lesne de înțeles că în disputele cu Dejul și Govora. Un obiectiv ce își poate găsi țința, așa cum a precizat și antrenorul Dan Moraru, dar uitându-ne puțin în urmă, echipa din Dej a ieșit victorioasă în confruntarea cu baschetbalistele arădence, iar pe cele de la CET Govora, Ioana Grecu et company le-a întrecut la Arad. Însă, cum în sport se poate întâmpla orice, sperăm ca B.C. ICIM să revină acasă așa cum își dorește, sau, poate, cine știe se va ivi și o surpriză plăcută...

ADELA CIOLOCOI

Clasamentul înaintea acestui turneu se prezintă astfel:

1. Livas	10	9	1	742-467	19
2. Rapid	10	8	2	664-610	18
3. Cluj	10	7	3	675-591	17
4. Sportul	10	6	4	699-664	16
5. B.C. ICIM	10	3	7	622-659	13
6. CET Govora	10	3	7	547-676	13
7. Romcan Dej	10	2	8	545-723	12
8. Olimpia	10	2	8	577-681	12

Indicațiile antrenorului Dan Moraru, ce sperăm că se vor prinde de jucătoarele ICIM-ului mai bine decât în prima parte a campionatului

Foto: ȘTEFAN MATYAȘ

„CORLEONE" L-A GRAȚIAT PE PRUNEA

Bursa știrilor

● Deținătorul adevărului absolut despre fotbalul românesc, incoruptibil până-n măduva oaselor, Dumitru Dragomir, șeful Ligii Profesioniste de Fotbal, nu este nici pe departe ceea ce pare. Un telefon de la secretarul general al PSD, Cozmin Gușă, a fost de ajuns pentru a-l îndupleca pe „Corleone" în cazul suspendării lui Florin Prunea. Convocând de urgență Consiliul Ligii, Mitică al nostru i-a ridicat toate lunile de suspendare - la început nouă și apoi șase - portarului de la F.C.M. Bacău, oprindu-se doar la o amendă de 5.000 de dolari. Nu ne-am mira - însă - ca în urma unui nou memoriu și această ultimă pedeapsă să fie ștearsă din „cazierul" unui portărel mai bun de gură decât de sport. ● Tot în prima zi a acestei săptămâni, Comitetul de Urgență al F.R.F. a tăiat în carne vie printre membrii corpului de observatori de arbitri. „Victime" au fost tații „fluierașilor" din lotul divizionar, nouă la număr, rămași fără delegări pe motiv că ar putea influența judecata colegilor lor cu privire la prestațiile odraslelor. Din aceeași cauză, Mircea Salomir, Aron Huzu, Patrițiu Abrudan și Constantin Gheorghe au fost dați afară și din Comisia Centrală a Arbitrilor. ● Succesul echipei moldovene, Șerif Tiraspol la ultima ediție a Cupei Campionilor CSI a atras interesul unor mari cluburi est-europene pentru câțiva dintre performeri. Printre ei se află tehnicianul „șerifilor", Gabi Balint, curtat insistent de ucrainenii de la Șahtior Donețk și tânărul atacant bistrițean, Cristian Tudor, dorit de puternicile teamuri din Moscova: Spartak, Lokomotiv și Dinamo. ● Prin București, la tot pasul, au apărut manifeste anti Gigi Becali și Viorel Păunescu. Protestatarii, „ultrași" roș-albaștrii, îi acuză pe cei doi oameni de afaceri că au preluat abuziv puterea la clubul Steaua, pe care încearcă să-l transforme într-un bun personal. ● Se aude că din vară VFB Stuttgart va renunța la serviciile românului Ionel Ganea, căruia i-a și găsit un înlocuitor, brazilianul Cacau. De fapt, clubul german a încercat să-l îndepărteze pe atacantul naționalei încă de la începutul lui ianuarie, însă jucătorul a refuzat împrumutul la Eintracht Frankfurt, în Bundesliga 2. ● Mai puțin utilizat în campionat, „vârful" Claudiu Niculescu a reușit să impresioneze presa italiană, chiar dacă echipa sa, Genoa a pierdut cu 2-0 întâlnirea cu Vicenza Calcio. În schimb, ceilalți fotbaliști de la Genoa, Paul Codrea și Adrian Mihalcea au fost vehement criticați după evoluțiile de duminică. ● Lennox Lewis, deținătorul titlului mondial la categoria grea, versiunea WBC, este dispus să-i acorde revanșa marelui său rival, Mike Tyson. Pugiliștii ar urma să urce în ring cel mai probabil pe 21 iunie, în orașul american Memphis, locul ultimei dispute dintre cei doi. Atunci, britanicul Lewis l-a facut KO pe „Animal" în runda a opta, încasând nu mai puțin de 30 de milioane de dolari.

CĂLIN MNERIE

Tenis de masă

CSM ARAD PAB - C. S. „U" CONSTANȚA 3-7

Etapa cu numărul opt, prima din retur, contând pentru Superliga Națională feminină de tenis de masă, a opus ieri, la complexul din str. Eminescu, echipele CSM Arad PAB și C. S. „U" Constanța. Formația noastră a încercat să spargă gheața, în tentativa de a obține primul succes din campionat. N-a fost să fie, însă, nici de această dată, adversarele câștigând în mod meritat. Ocupând, înaintea acestui joc, locul 6 în clasament (prin devansarea grupării buzoiene și retragerea teamului Spartac București), arădencele continuă să lupte, astfel, pentru evitarea retrogradării într-un eșalon inferior. Bilanțul actual este de trei remize și cinci înfrângeri.

Sub comanda antrenorului Valentin Dobai, CSM Arad PAB a evoluat în formula Kaori Sasaki-Dana Dodean-Veronica Popiuc-Melinda Ciurcui-Cristina Kotrong. Punctele locale le-au realizat Popiuc (2) și Dodean. De altfel, Dana Dodean abia a revenit de la Top 12 junioare, întrecere continentală derulată la Ruzomberok, unde s-a situat pe poziția a 10-a. Dana a fost invitată să participe la cantonamente de pregătire în Suedia (februarie) și Spania (mai), de către forul internațional de specialitate, pe cheltuiala acestuia. Totuși, din păcate, respectivele stagii ar putea să „cadă" din motive încă neclare, făcându-se eforturi pentru reglementarea situației. Deocamdată, cert este că în luna februarie, pe sportiva arădeană o așteaptă un alt stagiu de pregătire, organizat în Ungaria.

ADRIAN HĂRȚĂU

Foto: ONORIU FELEA

Între frați

VRĂJMĂȘIA ÎNTUNECĂ RAȚIUNEA

„Am ajuns zile de chin la bătrânețe. Să trăiesc în aceeași curte cu fiul meu și să nu ne vorbim!"... așa începe relatarea unei femei în vârstă de 73 de ani din Ineu. După o viață de muncă, Sofia Moș a ajuns ca acum, la apusul vieții să se judece cu propriul fiu pentru acces neîngrădit în propria curte.

În urmă cu 14 ani

Până în urmă cu 14 ani, familia Moș se putea considera o familie fericită. La numărul 89 de pe str. Mihai Eminescu din Ineu locuiau soții Moș seniori și fiul acestora, Constantin cu soția Iosana. Bătrânii mai aveau o fată, dar ea trăia cu soțul în Arad. Nimeni nu s-a așteptat că va veni o zi când toată buna înțelegere și orice urmă de relație dintre fiu și părinți avea să dispară...poate pentru totdeauna. „Nu știu de la ce o pornit sfada. Știu că Dinu (n. n. Constantin Moș) l-o bătut pă tată-su. Amândoi erau băuți. Eu m-am băgat să îi despărt, că bătrânu o vrut să îi spargă parbrizul de la mașină. Din zâua aceea n-au mai vorbit cu noi, nici el, nici nora. Nici la moartea lu' tată-su n-a venit și doar stăm în aceeași curte. Nu știu ce s-a întîmplat, cu ce am greșit. Am ajuns să ia furca la mine", povestea înlăcrimată tanti Sofia.

De trei ani prin procese

În urmă cu șapte ani, bătrânii Moș „s-au dat în întreținere" fiicei lor, urmând ca jumătate din casă să îi revină băiatului și jumătate ei. Acum trei ani însă, după decesul tatălui, Constantin Moș și-a chemat sora în instanță pentru împărțiea averii. Instanța a decis ca 757 mp să îi revină băiatului, iar 757 fetei, cu toate construcțiile aferente.

Casa vrajbei

Situația pare acceptabilă pentru ambele părți. Din păcate însă, de trei ani, cei doi frați se judecă în instanță. Bani cheltuiți, timp pierdut și luptă înverșunată pentru câțiva metri pătrați de teren. Primul proces s-a desfășurat la Ineu, umat fiind de unul la Arad, altul la Timișoara. Acum fiica e decisă să își caute dreptatea și la București.

D-na **Maria Morariu**, fiica, relatează: „Casa fiind în formă de U are trei corpuri de clădire. Instanța a decis ca un corp de clădire să ne revină nouă, celălalt fratelui, iar anexele din spatele curții urmau să treacă în proprietatea noastră dacă noi îl despăgubim pe fratele meu cu suma de 63 de milioane de lei. Problema e că el a primit front stradal de la casă în interiorul curții, o suprafață de 20 m.p., în timp ce eu am primit 1,5m. Asta înseamnă că ambele porți de intrare sunt pe teritoriul său, iar noi nu putem intra în curte decât dacă îi încălcăm proprietatea. De exemplu, în vară, când am recoltat cerealele, a trebuit să descărcăm remorca în drum, pentru că nu ne-a lăsat să intrăm cu mașina în curte."

Mai mult decât atât, d-na Morariu nu acceptă să achite fratelui cele 63 de milioane pentru că acesta îi distruge anexele. „Prin plata acestei sume, fratele meu urma să ne cedeze cu titlu de proprietate grajdul, o bucătărie de vară, baia, pivnița, o terasă și o toaletă. Dar acesta, împreună cu soția lui îmi distrug zilnic aceste construcții. A spart acoperișul, conducta de apă...lar pentru a ieși în grădină trebuie să trec prin grajd. În bătaie de joc, aceștia au aruncat gunoiul de la animale chiar în ușa grajdului, astfel încât să ne blocheze ieșirea." Toate aceste reclamații au fost sustrase dintr-o plângere pe care d-na Morariu a depus-o în cursul acestei săptămâni la Parchetul orașului Ineu.

„Ne-au aruncat gunoiul de la animale în fața ușii", afirmă d-na Morariu

***

O poveste tristă, trăită de doi oameni născuți de aceeași mamă, crescuți împreună și despărțiți de ...un petec de pământ. Am încercat să aflăm și punctul de vedere al d.lui Constantin Moș, dar în momentul vizitei noastre la domiciliul dumnealui, acesta nu era acasă. Soția sa, Iosana Moș s-a arătat foarte deranjată de prezența noastră în zonă și bineînțeles a refuzat să ne vorbească.

Am plecat de la casa care a înfiripat ura între frați, între mamă și fiu, lăsând-o pe tanti Sofia acolo unde am și găsit-o, la fereastră, privind îndelung spre cei care trec pe stradă, dar fără să îi vadă cu adevărat.

MADIANA POPESCU
Foto: ONORIU FELEA

În timp ce mașina pompierilor din Vârfurile stă pe „butuci"

O CASĂ DIN LOCALITATE A ARS APROAPE ÎN ÎNTREGIME

Pompierii de la Garda II Gurahonț au fost solicitați să intervină la un incendiu produs la locuința cu numărul 2 din comuna Vârfurile, proprietatea **Elenei Nicoară**. Focul a izbucnit din cauza amplasării unor materiale combustibile în apropierea unei surse de căldură. Până când pompierii au fost anunțați și au sosit la fața locului, flăcările s-au extins, casa arzând aproape în întregime. S-a intervenit cu o autospecială, pompierii reușind să stingă focul abia într-o oră jumate.

Pagubele produse au fost estimate la aproximativ 50 de milioane de lei. S-au salvat bunuri în valoare de cinci milioane de lei.

La acest incendiu trebuia să intervină și Pompierii civili din localitatea Vîrfurile, dar acest lucru nu a fost posibil. Autospeciala pe care o au în dotare este defectă, așa că au fost nevoiți să solicite sprijinul colegilor lor din Gurahonț, care au ajuns târziu din cauza distanței mari.

„Mașina pompierilor de la Vârfurile este defectă. Trebuia să primim una din străinătate, dar mai nou, prin lege, nu poate fi adusă în țară pentru că nu îndeplinește condițiile de norme europene, deși era în stare foarte bună. Alte posibilități nu sunt. Nu avem fonduri să achiziționăm una nouă...", a declarat unul dintre pompieri.

NADIA BODRAN

După înmulțirea cazurilor de pestă

AUTORITĂȚILE STAU CU OCHII PE CRESCĂTORII DE PORCI

● Pâncota rămâne singurul târg deschis

Ieri, numărul focarelor de pestă porcină din județul nostru a ajuns la șapte, după depistarea cazului din cartierul Grădiște. „Cei 174 de porci infestați provin din localitățile Pilu, Cil, Dieci, Zimandul Nou, Șofronea, Bocsig și Grădiște", declară dr. **Sorin Iercan**, directorul Direcției Sanitar Veterinare (DSV) Arad.

Deși Direcția Sanitar-Veterinară Arad, prin reprezentanții săi din teritoriu cât și prin administrațiile locale sunt în alertă maximă, toată lumea stă cu mâinile încrucișate deoarece legislația actuală nu mai permite vaccinarea împotriva pestei, singurul remediu medical preventiv cunoscut la ora actuală. **„Nu putem decât ca de acum înainte să luăm măsurile ce se impun pentru ca boala să nu se extindă. În acest scop, DSV va intensifica controalele pe toate arterele de circulație, aplicând amenzi drastice pentru cei care vor încerca să încalce legea"**, declară dr. Iercan.

În toate localitățile afectate au fost constituite comandamente anti-epizootice, având loc supravegheri și examene clinice zilnice a efectivelor de animale asupra cărora planează suspiciuni.

Tot pentru a se evita extinderea focarelor, autoritățile au interzis traficul animalelor în zonele afectate, sistându-se și eliberarea actelor de proprietate pentru animale.

Ca stiuația să poată fi ținută sub control, DSV a hotărât ca târgul din Pâncota să fie singurul deschis în această perioadă, putând fi astfel supravegheat mult mai strict.

COSMIN TRIF

SE ÎNTÂMPLĂ LA MACEA

● **Investitori în perspectivă. Ioan Mercea,** primarul comunei Macea, se preocupă, acum la început de an, de finalizarea Planului Urbanistic General (PUG). Mai sunt de obținut doar câteva avize și vor începe tratativele cu cei câțiva investitori interesați să-și deschidă câte o mică afacere pe raza localității. După terminarea PUG-ului, **Ioan Mercea** se gândește să lucreze mai mult și la întocmirea unor proiecte cu care să obțină finanțări pe SAPARD: **„Deocamdată, nu ne putem plânge de lipsa investitorilor pentru că avem o adevărată zonă industrială în zona fostelor grajduri ale CAP. Dar mai sunt firme care așteaptă să primească undă verde."**

● **Populație întinerită.** Grădinița din Sânmartin se va muta într-o nouă clădire, în primăvara acestui an. Imobilul în care funcționează acum grădinița este o fostă casă de măicuțe, revendicată și câștigată de Biserica Catolică. Ca un fapt divers, din 7000 de suflete câte numără comuna, nu mai puțin de 1000 sunt copii de grădiniță și școlari până în clasa a opta.

● **Stema localității Macea** este aproape gata și mai are nevoie doar de câteva aprobări. Din pecetea veche a comunei s-a păstrat arborele care simbolizează Parcul Dendrologic și castelul, iar ca elemente noi s-au introdus un brăzdar și un plug din fier, care semnifică specificul agricol.

● **Relații de prietenie. Primarul Mercea** se laudă cu strânsele relații de prietenie pe care le are cu două localități din străinătate: Ypssik (Austria) și Kevermes (Ungaria). **„Relațiile noastre se desfășoară mai ales în plan cultural și sportiv. Am participat cu copiii din localitate la Ziua Mondială a Tineretului și Sportului, care se desfășoară în Austria din doi în doi ani, iar în Ungaria am mers mai ales pentru schimb de experiență."**

Ș. AMBRUȘ

Taxa lunară cumulată pentru TVR și Radio ar putea fi 55.000 de lei

Taxa lunară cumulată pentru serviciile publice de radio și televiziune ar putea fi redusă de la 75.000 la 55.000 de lei, a declarat, ieri, președintele-director general al SRTV, Valentin Nicolau, după o audiere în fața senatorilor din Comisia de cultură.

Această prevedere urmează să fie cuprinsă într-o Hotărîre de Guvern, a precizat Nicolau, exprimîndu-și speranța că actul normativ va fi supus dezbaterii în ședința din această săptămînă a Executivului.

În momentul de față, taxa lunară pentru TVR este de 45.000 de lei și se plătește trimestrial la poștă, iar cea pentru Radio de 30.000 de lei și se plătește pe factura pentru energie electrică, aceste valori urmînd să fie reduse la 40.000 de lei, respectiv 15.000 de lei.

Potrivit lui Nicolau, se va încerca totodată ca taxele pentru radio și televiziune să fie plătite într-un singur loc, astfel încît beneficiarii acestor servicii "să nu se mai plimbe ba la Poștă, ba la Electrica", așa cum s-a întîmplat pînă acum.

Reglementarea va cuprinde și redefinirea termenului de "abonament", noua denumire urmînd să fie de "taxă pe serviciul public de radio și televiziune", conform normelor europene, a mai spus Nicolau.

s.c. Getax S.A. Arad
Arad, Calea Bodrogului 10
Tel. 280.794 sau 281.995
e-mail: renault@inext.ro
Concesionar Renault

ANGAJEAZĂ

tânăr (tânără)
pentru departamentul vânzări auto

Condiții:
- cunoștințe și pasiune pentru domeniul auto
- cunoștințe de limba franceză (engleză)
- utilizare PC
- permis de conducere
- bune abilități de comunicare și negociere
- dinamism și spirit de echipă

Oferim retribuire motivantă, corelată cu vânzările.

Dacă îndepliniți aceste condiții trimiteți CV-ul și scrisoare de intenție până la 10 februarie 2003.

tinichigiu auto

Condiții:
- vechime minimă 3 ani
- stagiul militar satisfăcut
- domiciliul în Arad
- retribuire în acord

(C.634)

Raiffeisen Bank S. A.

Angajează suport credite corporații — Sucursala Arad

Condiții:
- ❒ studii superioare economice
- ❒ vechime în bancă, cu experiență în domeniu minim 1 an
- ❒ limba engleză - fluent
- ❒ permis conducere categoria B
- ❒ operare PC- Word, Excel

CV-urile pot fi transmise și prin fax nr. 0257-280.501, până la 3 februarie 2003, ora 16,00.

Data interviului: **marți - 4.02.2003 - ora 15,00**, la **sediul băncii din Arad, str.Vasile Goldiș nr. 1-3.**

(3912656)

s.c. Building SRL

Arad, str. Patria nr. 14

Achiziționează TEJGHELE pentru tâmplărie și sculptură

Cei interesați sunt rugați să ne contacteze la nr. 0257/280.343.

(3235890)

Societatea comercială
IMAR S.A. Arad
cu sediul în Arad, Calea Aurel Vlaicu nr. 14

angajează urgent:

SCULPTORI în lemn

Informații suplimentare pot fi obținute de la Serviciul „Organizare-personal-informatică" din cadrul S. C. IMAR S. A. Arad, telefon: 236.764; 236.765; 236.766; 236.767 - interior 241.

(3912657)

CORISON srl

cu noul sediu din Piața Soarelui
(vis-a-vis de CORAURA)

VĂ OFERĂ:

o gamă largă de accesorii pentru mobilă

și

execută la comandă orice tip de mobilier cu materiale din import

(c.a.)

telefon: 206.232

Societate de prestigiu internațional
S.C. Gemaje SRL

Angajează
- ◆ Personal pentru mașina de cusut
- ◆ Muncitori necalificați

Pentru punctul de lucru din Arad

CERINȚE:
- ▲ seriozitate
- ▲ cunoștințe minime la mașina de cusut
- ▲ disponibilitate la program flexibil

Pentru informații suplimentare sunați la 206.032 - persoană de contact Marioara Șipoș. (3235891)

Direcția Generală pentru Protecția Drepturilor Copilului Arad

str. 1 Decembrie 1918 nr. 10-12

anunță scoaterea la concurs, la sediul instituției, în data de 28.02.2003, ora 10, următoarele funcții publice de execuție:

1 post inspector de specialitate categ. A, grad debutant
- studii superioare de lungă durată - specializarea asistență socială
- fără vechime în specialitate

1 post inspector categ. C, clasa a III-a, gradul 3
- absolvent de liceu cu diplomă de bacalaureat - profil informatică (sau curs de calificare operator calculator)
- vechime în specialitate 6 luni

Data limită pentru depunerea dosarelor este 10.02.2003.

Informații suplimentare se pot obține la telefon: 0257/210.055, 210.035

(3912655)

S.C. LIPOMIN S.A.

tel/fax 0257-563.093

oferă spre vânzare **APĂ MINERALĂ NATURALĂ, marca LIPOVA**

carbogazoasă și plată, la sticlă de 1 litru, PET 0,5 l, 1,5 l, 2l
prin punctele de vânzare (desfacere a apei minerale LIPOVA):

1. Arad - Str. I.R. Șirianu nr. 15, persoană de contact: Marcu Jorjeta,	tel. 281.162
2. Arad - Str. Fragilor nr. 6, persoană de contact: Țigan Gheorghe,	tel. 289.073
3. Arad, str. N. Titulescu bl. 334, ap.19, persoană de contact: Șops Lucreția,	tel. 0745.500.946
4. Arad - Str. Griviței nr. 22, persoană de contact: Henegar Aurelia,	tel. 251.170
5. Arad - Str. P. Sporturilor nr.10, bl. 25, ap.39, persoană de contact: Cândea Bujor,	tel. 231.370
6. Arad - Str. Ciocârliei nr. 9, persoană de contact: Bulz Maria,	tel. 286.139
7. Arad - Str. Caransebeș nr. 26, persoană de contact: Roman Maria,	tel. 288.647 sau 288.009
8. Arad - Str. Arinului nr. 36, persoană de contact: Engler Tița,	tel. 287.028
9. Arad - Distribuitor AF Andreea, persoană de contact: Stoica Claudiu,	Bd. Mărășești nr. 33 tel. 232.090,0744.158.620
10. Arad-Distribuitor S.C. Olimp S.R.L., persoană de contact: Metes Olimp,	Str. Cocorilor nr. 5, bl. B, tel.349.443 sau 0722.423.399
11.9. Arad - Distribuitor S.C. Eliezer S.R.L., persoană de contact: Chereș Cornel,	Str. O. Goga nr. 16+18, tel. 256.352

(3235808)

DACIA

Numai prin IATSA ARAD (fost Dacia Service Aradul-Nou)
str. Ștefan cel Mare 2-4. Tel/fax 0257/287366

- **ÎN NUMERAR**
- **CU FINANȚARE:**
  - **LEASING:** persoane juridice și fizice autorizate
  - **RATE:** persoane fizice

MODEL		PREȚ	REDUCERE
SUPER NOVA:	◆ EUROPA	4500 € (incl.TVA)	-400 €
	◆ CONFORT	4800 €	-400 €
	◆ RAPSODIE	5050 €	-300 €
	◆ CAMPUS	5300 €	-300 €
	◆ CLIMA	5700 €	-400 €
BERLINA		3950 €	
BREAK		4150 €	1€ = 35496 lei

MODEL	PREȚ	MODEL	PREȚ	REDUCERE
UTILITARE - Motorină		UTILITARE - Benzină		
■ Pick-up 1,9 D	5320 €	■ Pick-up 1,6	4400 €	-200 €
■ Double cab.1,9 D	5620 €	■ Double cab. 1,6	4700.€	-200 €
■ Double cab.1,9 (4x4)	5920 €	■ Double cab. 1,6 (4x4)	5000 €	-200 €

Pentru informații vă rugăm să ne contactați la: 0257/278950, 0744-618140.

(3235824)

PREȚURI EXTRAORDINARE !!!

DOAR SAPTĂMÂNA ACEASTA
ACCESORII ABSOLUT GRATUITE !!!

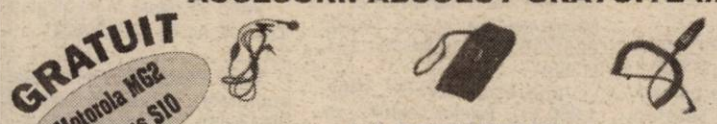

Mitsubishi Astral 126.000 lei | **Nokia 6110 599.000 lei** | **Alcatel db 168.000 lei**

OFERTA CONNEX
- 3 luni* cu 50% reducere la abonament. Oferta valabila pana la 31 ianuarie 2003.
- 2$ bonus pe langa creditul initial de 5$, pentru orice cartela SIM reincarcabila Connex Go! sau Kamarad, de 7$, cumparata si activata pana la 16 februarie 2003.
- Pentru orice cartela SIM Kamarad activata pana la 16 februarie 2003 cu planul tarifar Kamarad x 5, beneficiezi de tarif** redus la 0.15$ / min. pentru convorbiri efectuate catre numerele favorite alese din reteaua nationala fixa.

** lunile 1, 6 si 12 de contract*
***de acest tarif beneficiaza si clientii deja existenti pe acest plan tarifar.*

"Preț fără TVA inclus, valabil doar pentru conectare în rețeaua Connex, în limita stocului disponibil. Detalii în magazin"

CG&GC®
SOLUȚII IT COMPLETE PENTRU BIROUL DVS.
Arad, B-dul Revoluție nr. 42 Tel.: 236-565, 0772/255.044

DEALER CONNEX

(C.A.)

ANIVERSĂRI

LA MULȚI ANI, multe bucurii, îi urăm fiului nostru ALEX MITREA, la împlinirea vârstei de 5 ani. Tati, mami și Robi. (1400)

MATRIMONIALE

Bărbat 39 ani, din UNGARIA, doresc SOȚIE maghiară. Telefon 0257-244181; 06702791955. (1320)

SEXY, dulce, bine dotată, te aștept iubitule. Telefon 0740.406.116. (1392)

VÂNZĂRI APARTAMENTE O CAMERĂ

Vând garsonieră, decomandată, total îmbunătățită și renovată, Confecții, et. IV, 6.100 Euro. Telefon 0723.992.371. (1230)

Vând garsonieră confort III. Telefon 275456, toată ziua. (5155082)

Vând garsonieră contorizată, zona Micălaca, etajul 3. Telefon 0745.527.210. (5155968)

VÂNZĂRI APARTAMENTE DOUĂ CAMERE

Vând apartament 2 camere, et. III, Micălaca. Telefon 263615. (1319)

VÂNZĂRI APARTAMENTE TREI CAMERE

Vând apartament ultracentral, 3 camere, et. IV, str. Meţianu. Telefon 285085.

Vând apartament 3 camere, central, mobilat și utilat. Telefon 0744.540.216. (1039)

Ocazie! Vând apartament 3 camere, Miorița, 11.900 Euro. Telefon 0744.617.979. (1348)

Vând apartament 3 camere, zona Gării, confort 1, contorizat, 3 balcoane. Telefon 262569; 0723.542.050. (1360)

VÂNZĂRI APARTAMENTE PATRU CAMERE

Vând apartament 4 camere, 113 mp, încălzire proprie, zona BILLA, tot confortul. Telefon 0745.766.998. (1103)

VÂNZĂRI CASE

Vând casă amenajată ca magazin, în suprafață de 140 mp + firmă, în Chișineu Criș, Piața Avram Iancu, nr. 14. Informații telefon 0257 - 520907. (5156301)

Vând casă, vad comercial, Calea Radnei nr. 172. (1170)

Vând casă cu 1 ha pământ în Zimandul Nou. Telefon 0721.041.494. (5155060)

Vând casă mare, cu grădină, în centrul Nădlacului. Telefon 0257-474229, 0721.247.663. (9878679)

Vând casă, str. Dosoftei. Telefon 0745.320.938.

Vând casă, grădină, în Caporal Alexa, nr. 281, Sîntana. Telefon 0257-464763, seara. (1344)

Vând casă mansardată, posibilitate privatizare, Pîrneava. Telefon 0744.904.778. (1355)

VÂNZĂRI SPAȚII

Vând GHERETĂ ALIMENTARĂ, zona Spitalul Județean cu preluare din mers. Nivel vânzări foarte bun. Telefon 243203, seara. (1363)

VÂNZĂRI TERENURI

Vând 11.000 mp ideal investiții în incinta fostelor Sere (Alfar). Telefon 0745.365.755, 235171. (1186)

Vând 10.000 mp teren intravilan Arad, facilități apă, gaz, canalizare, curent. Telefon 0745.350.576.

Vând grădină, 17 ari, sat Sâmbăteni nr. 356, Sari Viorel. (1369)

Vând 5000 mp teren intravilan, Aradul Nou, posibilități gaz, curent, agent termic. Telefon 0722.355.963. (1396)

VÂNZĂRI AUTO

Vând Mazda 626, motor 2.0i, an fabricație 1986, preț informativ 2.000 USD. Telefon 0257-251460; 0745.835.212. (4782000)

Vând (dezmembrez) Renault 18, an '78. Telefon 286211. (1312)

Vând Dacia 1310, an 1988, unic proprietar, CIV, numere noi, foarte bună, 890 Euro. Telefon 0723.045.296. (1234)

Vând Mercedes 260 E, an 1989, aer condiționat, stare excepțională, 6.000 $. Telefon 0744.606.564. (1063)

Vând BMW 525, an 1991, înmatriculat, toate opțiunile, stare excepțională. Telefon 0745.542.063. (1065)

Vând Dacia 1310 breck, VT 2004, an fabricație 1997, stare foarte bună. Telefon 0788.400.223. (1103)

Vând remorcă tractor RM7, cu a 5-a roată-. Localitatea Sebiș, telefon 310377. (1249)

Vând Audi 100, preț 10 milioane lei, negociabil. Telefon 461624. (1254)

Vând Dacia 1310 gri metal, 1995, bord CN, trapă, 1700 USD, negociabil. Telefon 0724.257.818. (1331)

Vând tractor U-650 cu plug, tractor A-1800 cu plug, și cisternă 1800 litri. Telefon 0740.848.419. (1341)

Vând Ford Fiesta înmatriculat, 1000 EU și talon Opel Omega și Vectra Berlină. Telefon 0722.251.555. (1404)

Vând Dacia Papuk, 1983, numere noi, 1300 $; Fiat microbus, CIV, motor benzină + Diesel, 1300 $. Telefon 286211; 0740.372.498. (1312)

Vând Dacia 1310, bine întreținută, fabricație 1984. Telefon 287495; 0745.399.589. (1353)

Vând Dacia 1410, urgent, an 1997 decembrie, bord CN, unic proprietar, preț 1900 Euro, negociabil. Telefon 0745.116.792. (1386)

Vând VW Bora nou, 17.000 Euro, schimb cu apartament 3 camere decomandate, et. I, Miorita sau 300 în față. Telefon 0257-368791; 0744.154.137. (1388)

Vând Dacia Breck, 1997, 1.950 EU. Telefon 244642, zilnic. (5155080)

Vând motoretă cu pedale solo preț 120 Eu. Telefon 271227. (5155087)

VÂNZĂRI ELECTRO

Vindem CASE MARCAT FISCALE, CÂNTARE ELECTRONICE și CONSUMABILE. Telefon 272727, 282829. (409)

Vindem CASE MARCAT FISCALE, CONSUMABILE, CÂNTARE ELECTRONICE. Telefon 211211, 281188. (c.)

Vindem, numerar sau în rate (second hand) MAȘINI DE SPĂLAT, TV COLOR, FRIGIDERE, COMBINE, LĂZI, VITRINE FRIGORIFICE, CONGELATOARE, ASPIRATOARE, Calea Radnei nr. 225. Telefon 0257-259339, 563027, 0744.706.321. (1402)

Vând foarte ieftin, garanție, TELEVIZOARE COLOR, MAȘINI AUTOMATE, COMBINE și LĂZI frigorifice, CONGELATOARE. Telefon 274600. (1058)

Vând MAȘINI SPĂLAT, modele noi și TV COLOR. Telefon 251392. (1258)

Vând ieftin, garanție, TV color, mașină spălat automată, ladă frigorifică, combină frigorifică. Telefon 275277. (991)

Vând CD-MP3 Player portabil Koss, 150 USD. Telefon 0745.782.472. (1323)

Vindem MONITOR 19" Belinea Grad A și PENTIUM I 233 MGh complet. Telefon 280260. (1378)

Vând stație profesională pentru discoteci, nouă, preț 350 EU. Telefon 271227. (5155087)

VÂNZĂRI DIVERSE

Vând GARAJ ULTRACENTRAL, cu extras CF. Telefon 0744.784.443. (1213)

Vând PLASĂ GARD ZINCATĂ, 25.000 lei/kg, SÂRMĂ NEAGRĂ și ZINCATĂ, COTURI ȘI BURLANE, str. VRABIEI 4. Telefon 289997. (864)

Vând 50 de oi, comuna Pecica. Telefon 468885. (1001)

Vând ieftin vin de Baraţca, rachiu de vin. Telefon 285566. (1052)

Vând 2000 kg sămânță lucernă. Telefon 0744.778.454. (5156305)

Vând TERMOTECI pe gaz, pompe de recirculare, garanție. Telefon 243903; 0740.249.544. (1237)

Vând LEMNE de FOC, esență tare. Telefon 211646 sau 0745.661.984. (1236)

Vând BOLȚARI 300x250x 200, 8.200 lei/buc mc 550.000 lei. Telefon 0257 - 284793, 0722.381.750. (905)

Vând PLASĂ GARD ZINCATĂ, toate dimensiunile, 25.000 lei/ kg; PLASĂ RABITZ, 40.000 lei/ kg. Telefon 256884. (1253)

Vând LEMNE FOC, la domiciliu. Telefon 214535 sau 214428. (1282)

Vând 70 oi mame. Informații telefon 310744. (3222949 Ag. Sebiș)

Vând 80 capre în localitatea Dorgoș, nr. 44. (8913063)

Vând PARCHET FAG (orice cantitate), pervazuri. Telefon 0744.555.338, 0745.648.047. 235271. (4781977)

Vând 2 juninci gestante. Telefon 229517. (1267)

Vând vacă gestantă luna a-IX-a; vițea 1 an. Telefon 0257-314572; 0740.323.425. (1317)

Vând aparat împrăștiat îngrășăminte T 500, nou, garanție, 12.800.000 lei. Telefon 0744.812.518. (1326)

Vând scroafe și veri Landrace. Telefon 277681. (1338)

Vând (lichidez gospodărie) porci 30-50 kg și găini ouătoare Rosso. Telefon 262619; 0744.019.382. (5155965)

Vând COLȚARE, CANAPELE. Telefon 286069. (1350)

Vând oi gestante și cu miei. Telefon 0722.690.350; 286744. (1352)

Vând porumb. Telefon 0744.556.917. (1357)

Vând la preț avantajos: dormitor cu dulapuri suprapuse, de comandă; corpuri cu oglindă, măsuță, în stare perfectă, mobilă bucătărie, frigider, una dormeză, cuer hol, telefon cu număr. Aleea Făget bl. G, sc. A, ap. 4. orele 16-18. (1359)

Vând utilaje agricole, 6 secții SPC6. Telefon 0723.438.787. (5156311)

Vând 90 oi țigăi, comuna Zărand nr. 81, familia Căldăraș, telefon 0740.560.158. (5156312)

Vând compresor, presă boltari, tâmplărie veche, piese Mercedes, electrozi. Telefon 466975. (5154958)

Vând FOLIE, lățime 4 m. cu 37.000 lei. Informații telefon 0723.068.542. (5154959)

Vând 5 porci graşi, 90-120 kg, Chișineu Criș. Telefon 520337. (5156313)

Vând calorifer pe ulei, 10 elemenți, nou. Telefon 0257-368791; 0744.154.137. (1388)

Vând vacă gestantă+junincă 10 luni. Informații la telefon 464935. (1394)

Vând 4 tăurași bălțată românească, 200-230 kg. Telefon dimineața - 281343; seara - 284306. (1399)

Vând saci rafie noi, de: 40, 50, 60 kg, pentru făină, cereale, cantități nelimitate și ață cusut saci. Telefon 0722.870.752. (1403)

Vând SARE la SACI și BULGĂRI. Transport gratuit. Telefon 0745.275.056; 0740.675.277. (1412)

CUMPĂRĂRI TERENURI, IMOBILIARE

Cumpăr pentru demolare casă, șură, grajd, zonele: Ususău, Dorgoș, Bruznic, Pătârș, Lalasint. Telefon 276050, 0740.013.447. (1281)

Cumpăr apartament 3 camere în zona Băncilor, Banu Mărăcine, Ioan Suciu, et. 1-3 din 4, ofer până la 20.000 USD. Telefon 0722.349.168. (1362)

CUMPĂRĂRI DIVERSE

Cumpăr: PORUMB, ORZ, OVĂS. Telefon 0744.784.568. (649)

Cumpăr deșeuri de fier vechi, cantități mari, prețuri mari. Telefon 0723.404.010. (522)

Cumpăr mașini de cusut: ZZinger, Singer, Kaizer, Nauman. Telefon 0723.253.924. (1384)

LOCURI DE MUNCĂ

Angajăm ȘOFER cat. B, C, E cu experiență pentru TV cu remorcă. Telefon 289997; 0744.558.552. (865)

Angajăm OSPĂTARE și BUCĂTĂRESE pentru Fast-Food. Telefon 0722.371.812; 250948.

SOCOM „PIELARUL" Arad angajează CONFECȚIONERE FEȚE ÎNCĂLȚĂMINTE calificate și necalificate (mașiniste, la masă) și ȘTANȚATORI în piele. Informații telefon 236116 Biroul personal sau la sediul societății din str. Ghiba Birta nr.16. (1182)

Angajez VÂNZĂTOARE, Stand Jackson. Telefon 0723.599.162, 0722.223.504. (1274)

SC LIDIA SRL cu sediul în Arad, Bd. Revoluției nr. 35, angajează CONFECȚIONERE pentru mașini liniare cu experiență în domeniul confecțiilor. Salar 4.000.000 net + bonuri de masă. Informații la telefon 250078 și la sediul firmei. (f.3235881)

APEMIN BĂILE LIPOVA angajează SUDOR CALIFICAT electric și autogen, ELECTRICIAN AUTO. Informații telefon 0723.537.709. (3913065)

Angajăm TÂMPLARI în PAL melaminat. Telefon 206232. (1078)

TOLEDO angajează CONFECȚIONERE TEXTILE, experiență, MAȘINISTE, PERSONAL CTC, zona UTA și ARADUL NOU. Informații telefon 275375, 0723.226.501. (1176)

Angajez VÂNZĂTOR și VÂNZĂTOARE, absolvenți de liceu, stagiul militar satisfăcut, pentru Magazin ALTEX, Piața Gării. Telefon 251484. (1188)

SOCIETATE COMERCIALĂ angajează BARMANĂ. Informații telefon 270422. (1233)

Angajăm TINERI, TINERE pentru departamentul PROMO; ȘOFER cu mașină proprie (condiții avantajoase). Oferim carte de muncă, salar 4.950.000. Telefon 276817. (1240)

„LUCIA M." angajează CONFECȚIONERE pentru PĂLĂRII, ȘEPCI. Informații telefon 210200 sau 0722.275.644. (1321)

Angajez FARMACISTĂ cu diplomă-zonă rurală, condiții avantajoase. Informații 0745.282.189. (1325)

SOCIETATE COMERCIALĂ angajează 1 persoană pentru EVIDENȚĂ PRIMARĂ și SECRETARIAT și pentru punct lucru în VLADIMIRESCU: TÂMPLARI. Telefon 276130, orele 8-15. (1334)

Angajez CONFECȚIONERE și MECANIC, salar atractiv. Telefon 468983. (5155074)

Angajăm LUCRĂTORI pentru DEPOZIT ALIMENTAR, vârsta maximă 35 ani, experiență minimă în gestiune. Telefon 0744.640.411. (1313)

Angajez SPĂLĂTORI AUTO, Micălaca, Calea Radnei, salar negociabil. Telefon 279058. (5155964)

SC „ARCOOM" SCCA, Arad, str. Clușca nr. 8, telefon 255889, ANGAJEAZĂ confecționere la mașini de cusut industriale. (1361)

Angajez VÂNZĂTOARE pentru magazin alimentar NON STOP, cu recomandare de la ultimul loc de muncă. Telefon 279829; 0744.391.917. (1370)

DJPPAS Arad organizează concurs pentru ocuparea postului de OPERATOR ECOLOGIZARE pentru ghișeul unic din punctele vamale: NĂDLAC, VĂRȘAND, TURNU. Informații telefon 276154. (1368)

Caut CONTABIL autorizat pentru firmă, program flexibil. Telefon 251651; 0740.239.388. (1379)

Angajez VÂNZĂTOARE pentr ABC NON STOP. Informații telefon 276279; 0744.129.214. (1390)

GABBIANO IMPEX angajează MUNCITORI calificați pentru: CROIT PIELE, SUBȚIAT, CUSUT, MANUAL calificați. Telefon 306030. (1393)

Angajez TÂNĂRĂ dinamică, comunicativă, fizic plăcut, FĂRĂ OBLIGAȚII, pentru activitate secretariat. Telefon 0723.341.287. (1404)

Mr. FAB angajează INGINER CONFECȚII METALICE, LĂCĂTUȘI, SUDORI. Telefon 0788.345.073. (5155089)

INDUSTRIA TEXTILĂ angajează urgent 20 CONFECȚIONERE. Str. Poetului 93, de luni - vineri, orele 16-18. (5155088)

NIKOL angajează CONFECȚIONERE. Asigurăm transport, salar net până la 4.000.000 + bonuri masă. Telefon 289080. (5155086)

Angajez VÂNZĂTOARE Alimentara Vlaicu. Telefon 247022, 0744.555.460. (5155081)

Societatea Comercială UTA SA Arad, angajează: ȚESĂTORI pentru mașini de țesut Jacquard, NĂVĂDITOARE, AJUTORI de MAIȘTRI pentru mașini de țesut STB. Informații telefon 247310. (5155079)

PRESTĂRI SERVICII

Executăm: DEMOLĂRI, MODIFICĂRI, GĂURI în BETON, cu scule profesionale. Telefon 0723.511.476.

Reparații: FRIGIDERE, CONGELATOARE, la domiciliul clientului în ARAD sau JUDEȚ, garanție. Telefon 254073; 0740.081.123. (1325)

SILDOR PROD.
Reparații montaj, FRIGORIFICE și AER CONDIȚIONAT. Vânzări VITRINE și RAFTURI FRIGORIFICE, NOI. Telefon 0257-349121, 0257-270622. (c. 32)

Firmă, execut CONSTRUCȚII CASE, la cheie, inclusiv UȘI, FERESTRE PVC, Germania și MOBILIER MODERN. Telefon 256769, 0722.239.242. (1169)

EXECUTĂM zugrăveli, gresieri, faianțări, parchet laminat, rigips, rașchetări, etc. Telefon 0744.206.599. (1262)

Școala CUSTOM înscrie la CELE MAI MICI TARIFE din Arad. Telefon 254196. (30981)

P.F. execută lucrări FORAJ FÂNTÂNI, la preț avantajos. Telefon 0745.383.703. (1346)

Execut LUCRĂRI de CONSTRUCȚII: faianțări, gresieri, zugrăveli, parchetări, preț avantajos. Telefon 0740.875.649.

„DAMAR" repară MAȘINI SPĂLAT AUTOMATE, import, românești. Telefon 270518; 0740.869.274. (5155084)

(Continuare în pagina 15)

(Urmare din pagina 14)

DIVERSE

ELENA,
cea mai puternică PREZICĂTOARE, desface CUNUNII, aduce PERSOANA IUBITĂ la cei despărțiți, lecuiește IMPOTENȚA, ALCOOLISMUL, EPILEPSIA, boli de PIELE și multe altele. Telefon 0740.873.314, Cartier Micălaca, Aleea Mioriței, bl. 128, ap. 4. (1243)

Anonim, transmit prin intermediul ziarului Adevărul, un călduros „LA MULȚI ANI!" și mulțumiri, doamnei,
AURELIA ARDELEANCA,
din Arad, m-a lecuit de BEȚIE și GELOZIE. Apelați la telefon 0723.924.535. (1007)

Ana, din Nădlac, doresc sănătate,
VALERIEI ZENA.
mi-a lecuit băiatul de PATIMA BEȚIEI. Sunați la 0257-279568; 0744.288.220. (1244)

Anonim, îmi fac viața publică în ziar în speranța că voi ajuta și alte persoane. Eram disperat, soția mă părăsise de 2 ani, nu mai aveam nici o șansă. Am apelat la doamna ROXANA, și de la prima ședință mi-a adus soția înapoi. Apelați cu încredere, telefon 0740.705.555. (1293)

Cooperativa de Consum LIPOVA, cu sediul în Lipova str. Bugariu nr. 8, vinde la licitație publică cu strigare, imobilul situat în comuna ZĂBRANI nr. 89-90. Licitația va avea loc în data de 15 februarie 2003, ora 12, la sediul societății. Informații la telefon 563130. (3913067)

CITAȚII

Se citează pentru data de 30.01.2003, ora 8, sala 146, la Judecătoria Arad, HANS ANDREI, HANS BARBARA și HANS IOSIF, cu ultimul domiciliu cunoscut în Arad, str. A.M. Gutterbrunn, nr. 50, jud. Arad, în calitate de pârâți în dosar nr. 2502/2002, având ca obiect drept de superficie, în proces cu GULEȘ LUCREȚIA și GULEȘ GHEORGHE. (1339)

Numita NEAG FLOARE cu ultimul domiciliu cunoscut în comuna Sîntana, str. Mărășești nr. 11, este citată pe data de 05.02.2003, ora 8, la Judecătoria Arad, sala 146, în dosarul nr. 12844/2002, având ca obiect reziliere contract întreținere cu NEAG FLOAREA. În caz contrar, procesul se va judeca în lipsă. (1374)

ÎNCHIRIERI

Oferim spre închiriere SPAȚII COMERCIALE pentru: MAGAZINE, DEPOZITE, PRODUCȚIE. Telefon 281036. (c. 48)

Închiriez apartament casă central, Meținu, 80 mp, complet renovat, încălzire proprie, excelent pentru birouri, cabinete, etc. Telefon 283479; 0722.122.968. (1231)

Închiriez (ofer) garsonieră în Micălaca. Telefon 368763. (1257)

Ofer închiriere apartament mobilat, nou, zonă centrală. Telefon 284718, 0722.986.407. (1259)

Închiriez (ofer) apartament 2 camere, mobilat, Piața Spitalului, 150 Eu. Telefon 255180. (1265)

Închiriez (ofer) apartament central, mobilat, 120 Eu. Telefon 255180. (1265)

Închiriez (ofer) SPAȚIU COMERCIAL, 70 mp. Informații telefon 232696. (1289)

Ofer spre închiriere casă + grădină, (fost sediu Arway), cu parcare amenajată la șoseaua Timișorii nr. 142. Telefon 0744.621.910. (1343)

Ofer spre închiriere apartament central, pe termen lung. Telefon 0744.299.591. (1308)

Caut să închiriez apartament 3-4 camere sau casă, ultracentral pentru BIROURI. Telefon 0744.606.564. (16247)

Dau în chirie apartament 2 camere, mobilat, Calea Romanilor. Telefon 218042; 0744.958.818. (1345)

Ofer apartament 3 camere de închiriat, contorizat, nemobilat. Telefon 219494. (1351)

Închiriez cameră pentru diferite utilități, încălzire gaz. Telefon 0745.691.449; 368549. (1380)

Ofer închiriere apartament 2 camere, garaj, Vlaicu, 120 Euro. telefon 274245. (1387)

Ofer spre închiriere, urgent SPAȚIU COMERCIAL central, 130 mp (CASA cu LACĂT). Telefon 0722.344.810. (1391)

Ofer închiriere apartament una cameră, occidental, 90 Eu. Telefon 281195. (1270)

Închiriez (ofer) HALĂ, 750 mp, în incinta AZOMA SA. Telefon 0722.315.649. (614)

Ofer spre închiriere pentru firme, casă mare pretabilă reprezentanță, birouri, depozit, cabinete, toate utilitățile. Telefon 0723.165.374; 256396. (1245)

Ofer spre închiriere încăpere 30 mp ultracentral, amenajată pentru birou firmă. Telefon 0721.498.111. (1411)

PIERDERI

Pierdut carnet de student eliberat de Universitatea „Aurel Vlaicu" Arad, pe numele Onica Adela-Ioana. Îl declar nul. (1333)

Pierdut titlu de proprietate eliberat de primăria oraș Nădlac pe numele Iacianski Eva. Îl declar nul. (9878681)

Pierdut titlu de proprietate eliberat de primăria oraș Nădlac pe numele Kelo Susana. Îl declar nul. (9878682)

Pierdut carnet asigurat eliberat de CAS Arad pe numele Agavriloaie Victor. Îl declar nul. (1347)

Pierdut carnet șomaj nr. 2954 eliberat de AJOFM Arad pe numele Pop Ioan. Îl declar nul. (1356)

Pierdut carnet de șomaj eliberat de Agenția Județeană pentru Formare Profesională Arad, Oficiul Formare Profesională Chișineu Criș pe numele Segheci Ștefan. Îl declar nul. (5156309)

† DECESE †

Cu nemărginită durere în suflet anunțăm încetarea fulgerătoare din viață a scumpei noastre mamă, soacră și bunică,
BUZGĂU FLOAREA,
la vârsta de 65 ani. Înmormântarea va avea loc azi, 29 ianuarie 2003, ora 12, în localitatea SÎMBĂTENI. Dumnezeu s-o odihnească în pace! Familia îndoliată: fiica DANIELA cu soțul MARIUS și nepotul CLAUDIU LUCACIU; fiul IONEL cu soția MIA și nepotii ANCA și ADRIAN JURCĂ.

Cu adâncă durere anunțăm trecerea în neființă în data de 21 ianuarie 2003, la Brașov a scumpului nostru dr. chirurg, MUNTEANU FLORENTIN. Înmormântarea a avut loc la Brașov. Familia îndoliată.

Cu adâncă durere anunțăm încetarea din viață, luni 27.01.2003, a iubitului nostru soț, tată și bunic,
HORGA TEODOR,
în vârstă de 68 ani, din localitatea ȘEPREUȘ nr. 285. Înmormântarea va avea loc joi, 30 ianuarie 2003, ora 11, de la domiciliu. Familia îndurerată.

Cu durere în suflet anunțăm moartea bunei și dragei noastre mame, soacre, bunică și străbunică PAC FLOARE,
în vârstă de 88 ani. Înmormântarea va avea loc azi, 29.01.2003, ora 13, la Cimitirul din CAPORAL ALEXA. Dumnezeu s-o ierte! Familia îndoliată.

Cu adâncă durere în suflet, anunțăm trecerea în neființă a celui care a fost lt. col. (r) IOSIF COJOCARU,
după o lungă și cruntă suferință. Înhumarea va avea loc joi, 30.01.2003, ora 15, în Cimitirul Eternitatea. Familia îndoliată.

Cu durere în suflet anunțăm decesul celui mai iubit soț, tată și bunic FLOREA TEODOR,
în vârstă de 85 de ani. Condoleanțele și înmormântarea vor avea loc de la Capela Cimitirului din Grădiște, azi, 29.01.2003, ora 14. Soția, copiii și nepoatele.

† SERVICII FUNERARE †

IN MEMORIAM "KUKI"
Servicii Funerare Complete
Str. M Eminescu Nr.4
ÎN CURTE
Tel:211.929 - 0723.343.964
Magazin deschis la orice oră
OFERĂ:
SICRIE 10 modele de la **600.000 - 2.800.000**
SICRIE LUX 6 modele de la **3.600.000- 10.500.000**
SICRIE import 70.000.000 lei
Mânere, șuruburi accesorii
LENJERIE 7 modele de la **350.000 - 1.400.000**
GRATUIT ! ! ! !
Transportul sicriului la domiciliu
ÎMBĂLSĂMATUL
Plata în Rate ! ! !
Transport Intern și Internațional

RO STYL COMPANY
SERVICII FUNERARE COMPLETE
PRODUCĂTOR SICRIE
ARAD, STR. M. EMINESCU 22, TELEFON 214.422
Magazin deschis și noaptea
OFERIM
- **SICRIE** 10 MODELE DE LA 800.000 LA 3.600.000
- **SICRIE LUX** 4 MODELE DE LA 4.500.000 LA 20.000.000
- **LENJERIE DECES** 6 MODELE DE LA 300.000 la 2.000.000
- CRUCE, LUMÂNĂRI, PROSOAPE, BATISTE, MÂNERE și ȘURUBURI SICRIU

OFERTĂ **SICRIU FAG** CRUCE RESPETE 1.500.000
APELÂND LA SERVICII:
ÎMBRĂCAT, FORMOLIZAT ȘI TRANSPORT BENEFICIAȚI DE **15% REDUCERE**
LA SICRIU ȘI TRANSPORTUL LA DOMICILIU GRATUIT
▼PLATA ȘI DUPĂ ÎNCASAREA AJUTORULUI DE ÎNMORMÂNTARE.
PĂREREA DVS. CONTEAZĂ!
TELEFON **094.690.121**

† CONDOLEANȚE †

Senatul Universității de Vest „VASILE GOLDIȘ" Arad, transmite sincere condoleanțe familiei domnului Decan al Facultății de Medicină Generală, prof. Universitar dr. CRÎSNIC IOAN, la decesul socrului. Dumnezeu să-l odihnească în pace! (1409)

Suntem alături de familia preot VIOREL CHIȘ la marea durere pricinuită de moartea celei care a fost MARIA CHIȘ, mamă, soacră și bunică. Sincere condoleanțe din partea familiei, profesor ROMAN DUBEȘTEAN. (1349)

Suntem alături de colega noastră BRĂDEAN FLORICA la marea suferință pricinuită de decesul tatălui său, BRĂDEAN PETRU și transmitem sincere condoleanțe familiei îndoliate. Dumnezeu să-l ierte! Sindicatul „CORPUL SILVIC" ARAD. (1377)

Suntem alături de colegul nostru jr. MARIUS LUCACIU în marea durere pricinuită de decesul fulgerător al mamei soacre. Sincere condoleanțe familiei! Colegii de la Universitatea „Aurel Vlaicu". (1376)

Suntem alături de îndoliatele familii LUCACIU și JURCĂ la trecerea în veșnicie a celei ce a fost BUZGĂU FLORICA, Dumnezeu să o odihnească în pace! Familiile: BURCĂ, BOARIU, REINHOFFER. (1385)

Colectivul SOCOM „PIELARUL" ARAD, regretă dispariția prematură a bunului nostru coleg și prieten NEGRU IOAN, suntem alături de familia îndoliată și transmitem sincere condoleanțe! Dumnezeu să-l odihnească în pace! (1395)

Mulțumesc pe această cale întregului colectiv al Centrului Social „S.A.M." DOROBANȚI, pentru grija purtată tatălui meu IOSIF COJOCARU. Fiul. (1405)

Suntem alături de NEGRU MARCEL în momentele grele pricinuite de decesul tatălui. Familia Bunta. (5155090)

Un ultim omagiu celui care a fost NEGRU IOAN. Dumnezeu să-l odihnească! Conducerea și colectivul Brutăriei „STADION". (5155083)

Sincere condoleanțe familiei îndoliate la trecerea spre cele veșnice a celui care a fost NEGRU IOAN. Asociația de Proprietari a blocului Y11 Aleea Ulise. (5155078)

† COMEMORĂRI †

Se împlinește 1 an de când bunul meu drag, REMUS HÂRLĂU, nu mai ești, decât în poze, gând și uneori în vis. Dumnezeu să te ierte! Veșnic nemângâiat nepotul NORBI. (1291)

O clipă de aducere aminte, o rugăciune și multe lacrimi, acum când se împlinesc 6 luni de când nu mai este printre noi, cel ce ne-a fost soț, tată, socru și bunic, JIVCOVICI IOAN, din CHIER. Ne rugăm lui Dumnezeu să dea odihna binemeritată sufletului tău blând și bun. Soția FLORICA, fiul MARCEL, nora IULIANA și nepotul GABRIEL. (1290)

Azi, 29 ianuarie 2003, se împlinesc 4 ani de lacrimi și durere de când moartea fulgerătoare l-a luat de la noi pe

UCEA ANDREI-VASILE,
soș, tată și fiu. Soția, copiii și părinții. (1250)

Au trecut 6 săptămâni de tristețe și durere de când a plecat dintre noi, cel mai bun frate și cumnat GIUCA IOAN. Comemorarea va avea loc la Catedrala Ortodoxă Română din Piața Mare, în data de 30 ianuarie, ora 12. Familiile VASLUIANU și GIUCA. (1322)

Un pios omagiu, lacrimi și flori pe mormântul celui care a fost tată și soț BODÎRLĂU IOAN. Acum când ar fi trbuit să împlinești 52 de ani, în loc să-ți spunem „La mulți ani!", îți spunem Dumnezeu să te odihnească! Familia Bodîrlău Elena. (5156308)

Au trecut 7 ani de tristețe, lacrimi și dor de la despărțirea de cea mai bună și iubită mamă, MUNTEAN FLORIȚA, din CURTICI. Grea a fost clipa despărțirii, triste sunt zilele amintirilor care vor rămâne veșnic în sufletul nostru și oricât timp va trece nu vom putea uita bunătatea și dragostea cu care ne-ai înconjurat. Golul rămas în suflet nu-l poate umple nimeni și nimic. Zi de zi mamă dragă, chipul tău blând și glasul cel dulce le purtăm în inimile noastre, încercând că ne alinăm suferința. Cât ai trăit te-am iubit, cât vom trăi te vom plânge, rugându-ne bunului Dumnezeu să te odihnească în pace. Nu te vor uita niciodată: nepoata Liliana și strănepoții Marius, Laura și Danu. (1373)

O clipă de aducere aminte, o rugăciune și multe lacrimi, acum când se împlinesc 6 ani, de când nu mai e printre noi, cel ce a fost fiu, soț, tată, socru și bunic,

CRIȘAN GHEORGHE.
Păstrându-i vie amintirea, aprindem o lumânare și-ngenunchem cu recunoștință la tristul mormânt. Rugăm pe bunul Dumnezeu să te aibă în paza Lui. Nu te vom uita niciodată! Familia. (1331)

Astăzi se împlinesc 6 săptămâni de când ai plecat dintre noi, tot mai mult îți simțim lipsa, dragul nostru fiu, frate, cumnat, unchi, PRIBAC PAVEL. Dumnezeu să-ți dea odihnă veșnică. Nu te vom uita niciodată! (5155085)

S.C. SATLINE S.R.L. TELEFON 251.461, 0744/507.211 SHOW ROOM ARAD, Piata Mihai Viteazul - BL. M7 - PARTER

TÂMPLĂRIE DIN ALUMINIU ȘI P.V.C.

CU GEAM TERMOPAN; PROFILE PVC TROCAL Germania; PROFILE ALUMINIU Grecia

BD. REVOLUȚIEI 10
Vis a Vis de Banc Post
Tel: 270.525 270.424

BD. REVOLUȚIEI 54
Lângă BELFE
Tel: 228.684

STR. CRIȘAN
Magazinul Metalul
Tel: 255.895

BD. REVOLUȚIEI 37
Mag. Sanitas
Tel: 255.780 255.068

Cumpără de la
CORAURA
și primești
Cadou

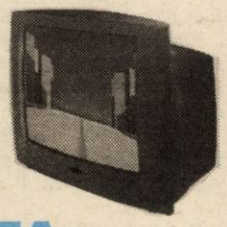

ASIGURAREA pentru CASA sau Mașina TA

Vânzări în rate
FĂRĂ GIRANT
și
FĂRĂ AVANS

Transport gratuit până în Casa ta!

(3235800)

CONCEPEM

SIGLE Déjà Vu café

STEME

RECLAME

la prețuri fără concurență

AFIȘE, PLIANTE, MATERIALE PROMOȚIONALE, CATALOAGE, CADOURI PERSONALIZATE, ETICHETE, INSIGNE DIN AUR ȘI ARGINT, MEDALII, STEAGURI.

CCIA ARAD, str. Closca nr.5 cam.30
tel.: 0257-208828
e-mail: endres@ccia-arad.ro (c.39)

s.c. **Transilvania General Import-Export S.R.L.**

Angajează

AGENȚI DE LIVRARE
Condiții: ◗ carnet de conducere cat. B, C
◗ garanție imobiliară
◗ disponibilitate la program prelungit
◗ studii medii (diplome de bacalaureat)

GESTIONAR
Condiții: ◗ diplomă bacalaureat
◗ garanție imobiliară
◗ experienta constituie avantaj

MANIPULANȚI

CV-urile se vor trimite la fax 0257-274228 sau la sediul firmei str. C. Liniștii 1-2.

INFORMAȚII TEL: 0722-403.342. (3235886)

TÂMPLĂRIE PVC CU GEAM TERMOPAN CALITATE GERMANĂ GEALAN Fenster-Systeme

ARAD, STR. CAIUS IACOB BL.R
FOSTUL Mag. CĂMINUL (lângă BANC POST)

Convingeți vă! Cel mai bun! Cel mai ieftin! În rate!

TELEFOANE 0257-256.899 0722-528.185

SNP PETROM - Agenția Comercială Arad
cu sediul în Arad, Calea Aurel Vlaicu nr. 173
PETROM
Esența mișcării

organizează LICITAȚIE PUBLICĂ pentru închiriere Fast-Food amplasat în incinta stației de distribuție carburanți
Vărsând în data de 10.02.2003 ora 10.
Relații suplimentare la telefon 0257/254.593.

Condițiile de licitație și înscrierea se va efectua la sediul societății din Arad, de unde se poate procura caietul de sarcini contra sumei de 50.000 lei.

(3912654)

S.C. MODA S.A.

Cea mai cunoscută firmă cu tradiție în domeniul confecțiilor din Arad

Arad, Str. Liviu Rebreanu nr. 86

Angajează
● CONFECȚIONERE la mașina de cusut
● TINERE NECALIFICATE care doresc să învețe meseria de confecționer

Asigură
▲ salarii atractive
▲ tichete masă
▲ condiții de muncă deosebite într-un singur schimb
▲ asistență medicală la sediul unității
▲ alte avantaje: spor muncă grea, spor vechime, premii

Informații suplimentare la sediul unității sau telefon: 256.265 int. 120. (3235874)

Mizo Bank
BANCA DE MICROFINANTARE

BUSINESS CREDIT
... este formula de creditare pentru sume de până în 10.000 EUR/USD

INVESTMENT CREDIT
... este formula de creditare pentru sume de până în 100.000 EUR/USD

... ambele produse sunt create pentru:
- societăți comerciale
- asociații familiale
- persoane fizice autorizate cu cel puțin...

... 6 luni (Business Credit), respectiv 9 luni (Investment Credit) de activitate.
... finanțează activități de producție, comerț sau servicii

Afacerea ta are succes?
Acum poți să te extinzi pentru că există...
...MIRO BANK – partenerul dezvoltării tale!
Noi îți finanțăm investițiile!

Sucursala din Timișoara acordă credite și clienților din Arad și Hunedoara

(3235876)

Timișoara: Calea Torontalului nr. 1, tel/fax: 0256 224 422, 0256 243 691, e-mail: info.timisoara@mirobank.ro

SOCIETATEA COMERCIALĂ
IMAR S.A. - ARAD
cu sediul în Arad, Calea Aurel Vlaicu nr. 14

angajează urgent: **CONFECȚIONERI - CROITORI**

INFORMAȚII SUPLIMENTARE POT FI OBȚINUTE de la Serviciul „Organizare-Personal-Informatică" din cadrul S.C. „IMAR" S.A. - Arad, telefon: 236.764; 236.765; 236.766; 236.767 - interior 241. (3912548)

În atenția tuturor cititorilor

Renumita și vestita
Doamna **Valeria Zena**

Cea mai puternic vizionară care vede cu exactitate soarta omului, trecutul, prezentul și viitorul

Testată și atestată de regretatul Ion Țugui, cât și de cele 12 vrăjitoare, fiind cea mai puternică tămăduitoare, prezicătoare, vizionară, lecuitoare la toate întrebările menționate mai sus vă va răspunde la această rubrică semnatara Valeria Zena la telefon
0257/279.568; 0744-288.220
cartier Micălaca, str.Miorița, Bl. 139, ap.1, interfon 01.

Vrea să anunțe toți cetățenii din Arad cât și din țară că este contactată de oameni necăjiți de boli incurabile cum ar fi: leucemia, ciroza, cancerul, orbirea, Sida, diabet.

Vă rog să mergeți pe cale medicală.

Tarot și destine

Doamna Valeria anunță că poate rezolva boli de piele, alcoolismul, impotența, epilepsia venită prin prisma farmecelor, dezleagă cununii legate, împacă soț și soție, aduce persoana iubită înapoi, face de spor, are fructul dragostei și multe altele. Are ceaiuri de obezitate.

(3912653)

Andreea.
Doamna Valeria prin magie albă a reușit să-mi dezlege cununiile. Până la vârsta de 32 ani nu am reușit să-mi găsesc un partener de viață. Fiind la capătul răbdărilor, am apelat la această minunată doamnă care mi-a dezlegat cununiile. La numai două săptămâni după prima ședință parcă totul s-a dezlegat. Am cunoscut un bărbat cu care mă potrivesc perfect. În două luni m-am și căsătorit cu acesta iar acum suntem foarte fericiți împreună.

T.A. din Arad. Mulțumesc doamnei Valeria Zena pentru ajutorul acordat. Am dat în patima beției și am ajuns să-mi bat nevasta. Nu știu ce s-a întâmplat cu mine dar nu mai gândeam ca un om normal. Vecinii mei au observat și m-au convins să merg la această doamnă Valeria - care a reușit să mă aducă pe calea cea bună. Abia acum realizez cât rău am făcut celor din jurul meu. Îi mulțumesc din suflet și îi doresc putere să poată ajuta și pe alții.

BT
Banca Transilvania
oferă servicii de electronic banking clienților săi
ARAD, str. Unirii nr. 5-7 | Tel: 0257- 283.122 283.353

ADEVĂRUL

Cotidian independent Arad

Anul XV, nr. 3822

Joi, 30 ianuarie 2003 ● 16 pagini ● 5000 lei ● e-mail: adevarul@arad.ro; adv.pub@arad.ro

BRAT Publicație auditată în semestrul I 2002

Tiraj mediu zilnic vândut: 30 531

WEST BANK S.A.
ARAD, B-dul Revoluției nr. 88
TELEFON: 284.888; FAX: 285.202
WESTERN UNION TRANSFER DE BANI ®
Cel mai rapid mod de a primi bani din toată lumea

GELOZIA CARE UCIDE

FOTO: ONORIU FELEA

● *Fugit din post cu armamentul din dotare, un subofițer a luat ostatici pe concubina sa din Arad și familia acesteia*

● *Timp de trei ore - focuri de armă, amenințări cu moartea și scene de coșmar*

● *Teroarea a luat sfârșit după ce subofițerul și-a tras un glonte în cap*

Pag. 7

PERSPECTIVĂ

Bine că s-a terminat. Iată ce înseamnă să ai un guvern simțitor. Cu o simplă ordonanță criza de întreținere a fost rezolvată și în această iarnă. Facturile vor fi calculate uniform atât pentru cei ce au contoare ca și pentru cei ce n-au și-n cârca cărora se acumulau pierderile, restanțierii sunt scutiți de penalități cei ce mai pot plăti vor fi premiați, poate apar și contracte individuale cu distribuitorii de căldură și până una alta vine primăvara. De 13 ani crizele de sistem se rezolvă constant prin măsuri de scurtă durată, care nu ating însă fondul chestiunii. Sistemul de producție și distribuție a căldurii este învechit și generează pierderi. Energia termică e produsă scump și apoi e distribuită cu pierderi. Acestea încarcă facturile. Cei contorizați se mai pot proteja. Ceilalți sunt victime sigure. Dar prin simplul fapt că sunt ignorate, pierderile nu dispar. După cele trei luni de grație date de ordonanță ele vor răbufni tot în buget. Dispar acum din facturi pentru a le regăsi în vară în cine știe ce taxe și impozite. Gândită, eventual, pentru București, oraș aproape necontorizat, ordonanța va avea la Arad, unde contorizarea acoperă 85% dintre blocuri, iar locuiotrii sunt buni platnici, efecte perverse. Unii apreciază că facilitățile acordate vor costa bugetul local circa 26 miliarde, în condițiile în care cu doar 10 miliarde contorizarea ar putea fi integral rezolvată și restul de bani ar putea fi folosit la reabilitarea rețelei de transport a energiei termice. Altfel ne furăm singuri căciula și rămânem cu impresia că guvernul ne ajută dezinteresat.

DORU SAVA

(Continuare în pagina 4)

Conflictul dintre Camera de Comert și Registrul Comerțului se amplifică

O CONVIEȚUIRE IMPOSIBILĂ

Pag. 11

S.C. RESCO S.A.
VINDE – en-gros – distribuție
● FĂINĂ
● GRIS
● MĂLAI
import Ungaria
la cele mai MICI PREȚURI
Depozit C. Liniștii nr. 1
Tel. 280 415
0740-075 300

Pag. 3

PARTERUL CĂMINULUI STUDENȚESC U. A. V. - LA STANDARDE EUROPENE

ÎNCHIRIEZ SPAȚII PRODUCȚIE
500 m², 1000 m² , 1500 m² – cu toate utilitățile
TELEFOANE 272.812, 0721.269.7

CALENDAR

● Astăzi, Soarele răsare la ora 7 și 37 de minute și apune la ora 17 și 20 minute.

● Au trecut 29 zile din acest an. Au mai rămas 336 de zile până în 2004.

● ***Praznicul zilei: Biserica ortodoxă:*** Sf. Trei Mari Ierarhi: Vasile cel Mare, Grigorie Teologul și Ioan Gură de Aur; Sf. Sfințit Mucenic Ipolit, Episcopul Romei. ***Biserica greco-catolică:*** Sf. Trei Mari Ierarhi Vasile, Grigorie și Ioan.

A venit BARZA!

La Arad: Ioja Daria Emanuela, Lucaci Valentina.

ACTUALITATEA CULTURALĂ

TEATRU

Teatrul de Stat Arad prezintă azi, 30 ianuarie ora 18,00, piesa **„Patima roșie"** de **Mihai Sebastian** în regia lui I. Ardeal Ieremia.

CINEMATOGRAFE

Dacia: Sunt spion (SUA) 10; 12; 14; 16; 18; 20

Mureșul: Casă, dulce casă (Anglia-SUA) 10; 12; 14; 16; 18

Arta: Raport special (SUA) 15; 17,30; 20

Sala Mică: Blade 2 (SUA) 15,30; 18,30

CONCERT CORAL

Filarmonica de Stat Arad prezintă, azi, 30 ianuarie orele 19,00 în Sala Palatului Cultural un CONCERT CORAL.

Dirijor Damian Vulpe; Solistă Teodora Ciucur, La pian Delia Vulpe.

În program: Iosif Velceanu - Coruri mixte a cappella, Peter Rohr - Missa Jubilet în re major op. 20, Sabin Păutza - Missa brevis.

Cenaclu Literar

Azi, 30 ianuarie, ora 17,00, în Sala Mare a Casei de Cultură a Municipiului din strada Gheorghe Lazăr nr. 1, va avea loc ședința de cenaclu a Uniunii Scriitorilor din România - filiala Arad. Vor citi poezie: Mircea Stepan și Carlo Ivănescu.

Au plecat dintre noi!

Pac Floare (1915); Buzgău Floare (1937); Goman Samuel Simon (2002); Negru Ioan (1947); Deacu Aurelia Ștefania (1927); Floarea Teodor (1917); Chira Ecaterina (1933); Szücs Francisc Iosif (1948).

Echipa de serviciu

MONICA ARDELEAN
secretar de redacție

Bianca Felea, Ioan Leac, Adela Pop, Dina Rujan
tehnoredactare computerizată

Doina Jurcă, Fira Răzman Aurica Telcian, Dacian Toduța
corectură

Prin campania Sensiblu la Arad

SALĂ DE RECUPERARE LOCOMOTORIE PERFORMANTĂ

Campania „Jumătate tu, Jumătate Sensiblu" a făcut posibilă dotarea unei săli a Spitalului Județean Arad cu aparatură pentru recuperare locomotorie. Acest gen de aparate au mai fost achiziționate și pentru alte trei spitale din țară, valoarea investiției ridicându-se la aproximativ patru sute milioane de lei.

Programul s-a derulat în luna decembrie a anului trecut în toate farmaciile Sensiblu din țară. Fiecare client care a cumpărat un produs din acest lanț de farmacii avea posibilitatea de a dona restul primit la casă pentru un fond ce urma să fie folosit în scopuri caritabile. Fiecare sumă donată de client a fost dublată de Sensiblu.

„Am încheiat acest program și acum am rămas cu sentimentul unui lucru bine făcut împreună cu toți clienții noștri, cărora le mulțumim. Fiecare dintre noi trebuie să fie conștient că poate contribui într-un fel sau altul la binele comunității. Contribuția pe care am adus-o pentru dotarea acestor săli de recuperare locomotorie din cele patru spitale este doar un început. Vom continua să ne implicăm în astfel de proiecte pentru că

sănătatea este un domeniu care are nevoie de sprijin din partea tuturor", declară dl. **Dorin Cătană**, director executiv al Sensiblu.

M.POPESCU

Foto: ȘT. MATYAS

METEO

Vremea va fi caldă pentru această dată. Cerul va fi temporar noros. Izolat vor cădea precipitații mixte slabe cantitativ. Vântul va sufla slab la moderat din sector sudic. Dimineața, izolat va fi ceață.

Temperaturi maxime:
+1 la +4°C.

Temperaturi minime:
-3 la -1°C.

HOROSCOP

Joi, 30 ianuarie 2003

Berbec (21.03-20.04). Problemele care vă preocupau săptămâna trecută sunt pe cale de rezolvare, deci nu există motive să fiți îngrijorați.

Taur (21.04-20.05). Veți reuși să vă atingeți obiectivele într-un timp scurt și fără prea mare efort.

Gemeni (21.05-20.06). Sunteți mulțumit de felul în care decurg lucrurile, dar și conștient de faptul că pentru a vă păstra poziția fruntașă este nevoie de eforturi mari.

Rac (21.06.-22.07). Păstrați legăturile cu rudele și prietenii apropiați chiar dacă în această perioadă vă întâlniți mai rar cu ei.

Leu (23.07-22.08). Oportunitățile de afaceri existente nu reușesc să vă stârnească interesul și nici nu dispuneți de bani pentru a face investiții de amploare.

Fecioara (23.08-22.09). Politica pașilor mărunți dă cele mai bune rezultate. Acționați în așa fel încât să nu atrageți atenția asupra dvs.

Balanța (23.09-22.10). Întâlnirile cu prietenii nu sunt atât de dese ca de obicei, fiindcă în timpul liber vă ocupați mai mult de partener.

Scorpion (23.10-21.11). Este posibil să fiți nevoit să stați la serviciu și după orele de program, ceea ce nu v-ar conveni.

Săgetător (22.11-21.12). Preferați să vă ocupați de chestiuni simple, care să nu vă solicite nici fizic, nici intelectual.

Capricorn (22.12-19.01). Persoana de sex opus pe care ați pus de curând ochii, nu este ceea ce pare la prima vedere.

Vărsător (20.01-20.02). Oamenii pe care îi veți cunoaște în această zi vă pot fi de mare utilitate în ceea ce v-ați propus să faceți în viitorul apropiat.

Pești (21.02-20.03). Evenimentele care vor avea loc în următoarele zile vă vor avantaja din mai multe puncte de vedere.

„A fost odată..."

Biblioteca Jud. „A. D. Xenopol" îi invită și așteaptă pe cei mai mici prieteni ai săi, copiii, azi, 30 ianuarie, ora 11 (Sala atelier) pentru a le deschide poarta fermecată a lui „A fost odată..."

Oaspeții următoarei ediții ai acțiunii: „Se deapănă povești cu cărți și copii" vor fi elevii școlii gen. nr. 6 din Arad.

UTILITARE

PIEȚE, TÂRGURI

Astăzi, este zi de piață agroalimentară la Curtici, Sebiș, Bata, Cermei, Zădăreni, Ghioroc, Săvârșin, Secusigiu, Sântana, Târnova, Zăbrani, Zerind. Tot astăzi au loc târguri săptămânale la Curtici, Sebiș, Cermei, Săvârșin, Secusigiu, Zerind.

Mâine, vineri, se desfășoară târguri săptămânale la Ineu, Șepreuș, Șimand.

FARMACII DE SERVICIU

• Farmacia **REMEDIUM** Arad, B-dul Revoluției nr. 52-54. Program luni-vineri: 7,30-20,00; sâmbătă 8,00-14,00. Telefon 233195; • Farmacia **LIBRO PHARMA NON STOP** Calea Aurel Vlaicu 60-68 (lângă stadionul (UTA) telefon 212.992.• Farmacia **TEAHAFARM**, B-dul Revoluției nr. 65. Program: luni-vineri 8-21, sâmbătă 9-13. Telefon 254.587; • Farmacia **„OMNIAFARM"**, Calea Aurel Vlaicu, Bl. Z28, cu program zilnic de la orele 8,00-22,00. Telefon 271724; • Farmacia **SENSI BLU, ARAD I** B-dul Revoluției nr. 43. Program non-stop, inclusiv sâmbătă și duminică. Telefon 254.527; • Farmacia **SENSI BLU ARAD II** B-dul Revoluției nr. 93. Program zilnic 8-22 - inclusiv sâmbăta și duminica. Telefon 214.955; • Farmacia **ELPIS PHARM, Micălaca**, zona Piața Soarelui, str. Voinicilor colț cu str. Păsunii, Bl. 193, sc. A, parter. Program: luni-vineri 8-20, sâmbătă 8,30-14. Telefon 259.619; • Farmacia **LARIFARM**, Calea Aurel Vlaicu, la parterul blocului Z 24 are program de lucru zilnic, între orele 7,00 - 23,00, telefon 246622.

URGENȚE STOMATOLOGICE

Cabinetul de pe str. Crișan (în spate la Gionelli) are program non-stop. Telefon: 253794. Cabinetul din B-dul Revoluției nr. 62, ap. 17. Zilnic: 8-12, 14-20. Telefon: 256.665.

Și Cabinetul Stomatologic din Calea Victoriei nr. 7 A asigură zilnic urgențe, inclusiv sâmbăta, între orele 10-15. Telefon 095.565.622.

SANITAR-VETERINARE

Dispensarul veterinar din Aradul Nou, str. Lugojului nr. 2, efectuează:

- vaccinul antirabic și examenul clinic al câinilor de companie, de pază și vânătoare din zonă;
- examenul **TRICHINELOSCOPIC** al cărnii de porc.

Program: zilnic, între orele 8-16, sâmbăta și duminica 8-12. Telefon 287298.

ÎNTRERUPERI DE CURENT

30 ianuarie (9-14): Str. Foișor, Fragilor Bl. C1, C2, F4, incintă Sere.

ADMINISTRAȚIA FINANCIARĂ

Administrația Financiară a municipiului Arad: Asistență contribuabili (impozitul pe venitul global) - telefon 280633, 280733, int. 199 între orele 8,00-12,00. Informații suplimentare la www.finantearad.ro

TELEFON DE URGENȚĂ LA POLIȚIE: 955

Noul număr de centrală telefonică al I. J. P. (Inspectoratul Județean de Poliție) Arad: 207.100.

ADEVĂRUL VĂ ASCULTĂ

La telefonul dimineții, 280944, între orele 9,00 - 12,00

BULETIN PIERDUT!

A fost găsit un buletin de identitate pe numele **Felciuc Ioan**, cu domiciliul în municipiul Arad, str. Aleea Amara, nr.3, bl. X37, sc. C, et. III, ap.15. Buletinul poate fi recuperat la redacția ziarului nostru, la biroul „Sesizări și reclamații".

PARCARE MURDARĂ

D-l **Gabriel Stan**, din cartierul Aurel Vlaicu din Arad este nemulțumit de faptul că după ce P-ța Fortuna a fost mutată în parcarea din fața acesteia, datorită dărâmării unei părți, parcarea a rămas murdară și plină de gunoaie.

Am stat de vorbă cu d-l **Duca Iosif**, administrator al Pieței Fortuna, care ne-a spus: **„cei de la Salubritate ar trebui să se ocupe de aceasta, dar dacă ei nu au trecut pe acolo, promit că voi trimite chiar în cursul zilei de astăzi (n.r. ieri) o echipă din partea pieței Fortuna pentru a face curățenie".**

NEMULȚUMIRE!!!

Zilele trecute am fost contactați la redacție de d-l ing. **Bliuc Petru**, domiciliat în comuna Gurahonț, str. Aron Cotruș, nr. 11, județul Arad, care este nemulțumit că în ziua de 21 ianuarie a.c., a fost nevoit să circule cu viteza a II-a de la intrare în Ineu și până la ieșire din cauza drumului care era ca un patinoar.

Redactor de serviciu,
M.G.

La telefonul după-amiezii, 280003, între orele 15,00 - 18,00

Tanoș Andrei **(22 ani, student) a găsit o legătură de chei în stația de tramvai de la Catedrală-Teatru. Posesorul le poate găsi sunând la tel.: 235.964 (înainte de masă).**

M. I. **(crescător de porci) e nemulțumit că nu se mai fac vaccinări contra pestei porcine. „În Ungaria se face acest vaccin obligatoriu. Și ei au o zootehnie mult mai avansată și mai performantă decât a noastră. Parcă politicienii noștri luptă împotriva țării."**

Raul Hărțău: **În piața din zona „Bou Roșu" e o mizerie de nedescris. Nu se poate rezolva cumva această problemă? Nu e interesat nimeni - TOP-ul, Salubritatea, Primăria...**

Gheorghe Hălmăgean**, din cartierul Gai, sesizează din nou Regia Municipală de Drumuri despre starea dezastruoasă în care se află strada Măgurele din acest cartier. Mai ales acum, după topirea zăpezii, gropile și noroiul fac strada impracticabilă nu doar pentru autoturismele proprii cât și pentru mașinile salvării sau ale pompierilor în caz de intervenție.**

Redactor de serviciu,
O. B.

Cursul valutar*

- VALORI ÎNREGISTRATE IERI, 29 IANUARIE 2003

Denumirea valutei	BNR	BCR		BRD		Banca Transilvania		Banca Românească		Banca Romexterra	
		C	V	C	V	C	V	C	V	C	V
Euro	35875	35100	35150	35830	36190	35850	36400	35647	36414	35800	36250
Dolar S.U.A.	33197	33784	33796	33000	33290	33000	33290	33075	33405	33000	33300
Forint	147	139	152	143	151	142	148	-	-	-	-

PARTERUL CĂMINULUI STUDENȚESC U.A.V. - RENOVAT ȘI MODERNIZAT LA STANDARDE EUROPENE

● tronsonul va funcționa în regim de hotel

Rectorul Universității, prof. univ. dr. LIZICA MIHUȚ

Universitatea „Aurel Vlaicu" a mai marcat o realizare în planul îmbunătățirii condițiilor materiale. Ieri a fost inaugurat în mod festiv **parterul complet renovat al Căminului Studențesc de pe strada Ursului**. La parter sunt acum 18 camere a câte 2 locuri, fiecare cu baie proprie (în gresie și faianță), un oficiu, o spălătorie dotată cu toate utilitățile necesare (printre care 2 mașini de spălat automate). Au fost refăcute toate instalațiile igienico-sanitare, podeaua, instalațiile electrice. Costul renovării s-a ridicat la suma de 2,4 miliarde de lei, la care se adaugă 210 milioane de lei pentru dotări. Lucrările au fost începute în luna martie a anului trecut și s-au derulat intensiv pe perioada vacanței de vară.

Aceste camere sunt destinate studenților străini care vor veni cu burse ERASMUS sau SOCRATES la U.A.V., oaspeților din țară și din străinătate ai Universității. Totodată, parterul renovat al căminului va funcționa în regim de hotel, însă la prețuri modice (în jur de 150.000 lei pe noapte). Studenții străini cazați aici vor lua masa la Clubul U.A.V. Hot Spot. **„Este o inițiativă căreia trebuia să-i dăm curs în mod obligatoriu. Schimburile de studenți și profesori între universitatea noastră și universități din țări europene nu se putea realiza dacă noi nu ofeream condiții de cazare la standarde europene."**, a precizat **prof. univ. dr. Lizica Mihuț**, rectorul Universității „Aurel Vlaicu", la inaugurarea de ieri. De asemenea, dna rector a făcut cunoscute intențiile conducerii U.A.V. de a continua modernizarea căminului studențesc.

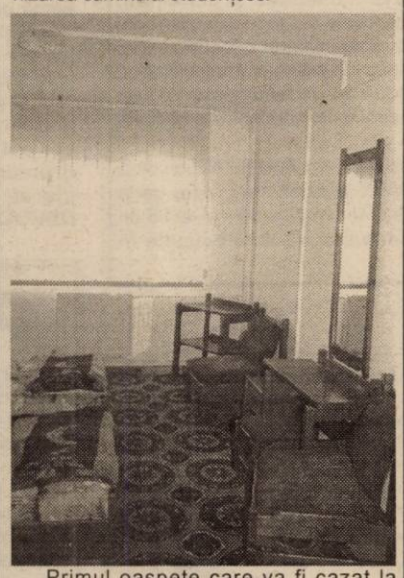

Primul oaspete care va fi cazat la parterul căminului va fi rectorul Conservatorului din București, prof. dr. Dan Buciu, care se va opri la Universitatea „A. Vlaicu" în drum spre Viena. Primii străini care vor locui aici vor fi 3 studenți și 3 profesori din Portugalia. Universitatea arădeană a și primit deja 24.000 euro pentru studenții europeni, din fondurile U.E. Vor urma și alți studenți, printre care chiar... arabi, care vor studia la U.A.V.

CĂTĂLINA LATU
Foto: **ȘTEFAN MATYAȘ**

Prefectul cere Consiliului Local să respecte legea

Prefectura Arad a solicitat, ieri, Consiliului Local Municipal și firmei Belsirim Automotive aducerea la zi a regulamentului de funcționare a parcărilor publice din municipiu și implicit a contractului de concesiune încheiat între CLM și firma menționată, ținând cont de noul Cod Rutier care va intra în vigoare de la 1 februarie. Așa cum am prezentat în numărul trecut al cotidianului nostru, sistemul de parcare din municipiu contravine reglementărilor legale.

„Mai vreau să atrag atenția CLM cu privire la termenul de 12 luni pentru realizarea programului de reabilitare a CET Arad, prevăzut în art. 2 al din H.G. 105 din 2002, prin care centrala termoelectrică a trecut în administrarea consiliului. Conform legii, termenul de realizare a celor stabilite este de 14 februarie 2003" a precizat prefectul Dan Ungureanu.

După cum bine se știe, americanii de la Centurymarc, care s-au angajat că vor face investiții serioase la CET, nu au băgat acolo nici măcar un dolar. În aceste condiții, CET va trece din nou în administrarea Guvernului.

S. AMBRUȘ

SĂ RECICLĂM HÂRTIA, CA SĂ AJUTĂM...UTA

Subprefectul Florin Remețan i-a anunțat pe primarii din județ că mai este puțin timp până la reînceperea sezonului fotbalistic, fapt pentru care le-a recomandat să-și facă abonamente la meciurile echipei fanion a Aradului.

„Prețul nu este mare, doar 280 de mii de lei pentru opt meciuri. Oricum, veți scoate mai puțini bani din buzunar, decât dacă ați cumpăra bilete pentru fiecare meci."

Domnia-sa i-a mai rugat pe primari să adune deșeurile de hârtie, să le ducă la centrele de colectare iar banii obținuți să fie donați clubului UTA, a cărui situație financiară este destul de precară.

S. AMBRUȘ

HOȚ CU TUPEU

Nicolae Tamaș, de 18 ani, din Mișca, este cercetat în stare de libertate pentru furt calificat. Acesta, în data de 25 ianuarie a.c. a sustras un motor electric în valoare de 4.000.000 de lei din curtea lui L.T., din aceeași localitate. Prejudiciul a fost recuperat.

Asociere... păguboasă

Au fost reținuți, urmând a fi prezentați Parchetului, cu propunere de arestare preventivă, **Valer Vasile Negrea**, de 18 ani, din Arad și **Ioan Jivan**, de 21 de ani, din Galșa, care în perioada 06 - 20 ianuarie a.c. au comis două furturi din locuințe, pe raza municipiului Arad, prin forțarea și escaladarea geamurilor.

BEAT ȘI... ÎN OPOZIȚIE

Este cercetat, în stare de libertate, **Gheorghe Mezeniuc**, de 50 de ani, din Călan, județul Hunedoara, care în data de 28 ianuarie a.c. a fost depistat în timp ce conducea o Dacia cu număr de Gorj pe raza orașului Pâncota, fiind în stare de ebrietate. Acesta a refuzat recoltarea probelor biologice în vederea stabilirii alcoolemiei.

În Arad

O MIE CINCI SUTE BOLNAVI DE TUBERCULOZĂ

Numărul cazurilor de tuberculoză a crescut semnificativ în ultimii ani, numai în ultimul an înregistrându-se 1525 de asemenea cazuri.

Dr. Teodora Olariu, director al Spitalului Clinic Municipal Arad, precizează: „principala cauză a creșterii numărului acestor cazuri constă în condițiile sociale precare în care trăiește o parte a populației. Chiar dacă medicamentele pe care le folosim sunt foarte bune, ele nu își fac efectul dacă bolnavul nu este alimentat în mod corespunzător. Din păcate însă, sunt foarte mulți bolnavi care nu acceptă să rămână internați ci urmează tratamentul la domiciliu. Aceștia, pe lângă faptul că nu se alimentează normal, reprezintă un pericol important de contaminare a tuturor persoanelor cu care bolnavul intră în contact.

Pentru a încerca să stopăm această boală ar trebui organizate mai multe controale profilactice, controale de prevenire în instituții și mai ales trebuie izolați bolnavii."

M. POPESCU

Ungureanu a trasat sarcini primarilor din județ

Prefectul Dan Ungureanu s-a întâlnit, ieri, cu primarii, secretarii și consilierii juridici ai autorităților administrației publice locale, într-o ședință de lucru cu nouă puncte pe ordinea de zi.

Primarii au fost instruiți cu privire la organizarea și ținerea la zi a Registrului agricol, pentru a nu mai avea greutăți în verificarea stării și dezvoltării agriculturii, cum s-a întâmplat în timpul Recensământului agricol.

Informatizarea administrației publice trebuie realizată pe parcursul acestui an, în vederea creșterii eficienței operaționale și asigurarea accesului la informații prin sisteme moderne.

Au mai fost prezentate măsurile care trebuie luate pentru combaterea pestei porcine și concluziile rezultate ca urmare a activității comandamentului județean de iarnă și a comisiilor locale de apărare împotriva dezastrelor.

Primarii au mai primit informații detaliate cu privire la modul în care se pot accesa fondurile SAPARD, condițiile pe care trebuie să le îndeplinească și noutățile care au apărut în acest domeniu.

S. AMBRUȘ

În județ

DOTAREA FORMAȚIUNILOR DE PROTECȚIE CIVILĂ ESTE APROAPE INEXISTENTĂ

Comisia Județeană Consultativă s-a reunit pentru prima oară în acest an, ocazie cu care primarii din județ și directorii instituțiilor descentralizate ale statului au luat cunoștință de stadiul aplicării legilor de fond funciar, programul pe anul 2003 și raportul întocmit de Protecția Civilă Arad.

28 de comisii au tras linie

Florin Trânc a vorbit, pe scurt, despre rezultatele în aplicarea legii fondului funciar pe anul trecut. Nu mai puțin de 28 de comisii locale au finalizat aplicarea legilor fondului funciar, în timp ce alte 28 de comisii au atins un procentaj de 90-99%. Mai puțin bine stau nouă comisii locale care se situează sub 80% și anume Vârfurile, Craiva, Beliu, Ineu, Șicula, Hălmagiu, Pleșcuța, Hălmăgel și Moneasa.

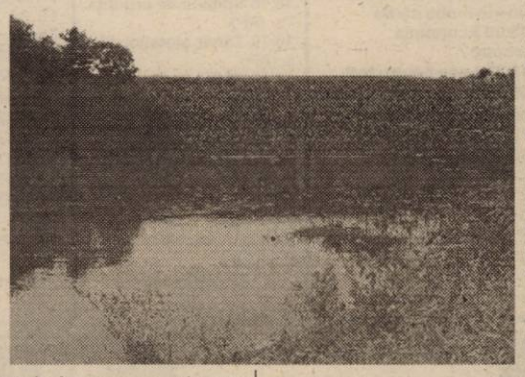

Pentru anul în curs s-au stabilit următoarele priorități: regularizări între comisiile locale în ceea ce privește baza de date, identificarea terenurilor cu vegetație forestieră situate în afara fondului forestier național, achiziționarea unui program de evidență informatizată, revalidarea lucrărilor de fond funciar la comisiile care au finalizat aplicarea, organizarea de întâlniri zonale cu comisiile locale, stabilirea unor acțiuni concrete, individualizate pe fiecare comisie locală, în funcție de specificul problemelor cu care acestea se confruntă și la comisiile locale la care procentul de eliberare a titlurilor este de sub 90%, identificare situațiilor de natură litigioasă, urgentarea înmânării titlurilor eliberate etc.

Dotare precară la comisiile de protecție civilă

Dan Paicu, adjunctul Inspectoratului de Protecție Civilă Arad, a raportat gradul dotării și înzestrării cu tehnică, mijloace și materiale de protecție și intervenție, la nivelul comisiilor și formațiunilor de protecție civilă.

Structurile de protecție civilă, în special cele din comune nu au asigurat nici măcar 5% din necesarul prevăzut de instrucțiuni. Mijloacele și materialele din depozit sunt vechi, specifice îndeosebi activităților de război și depășite moral. **„La nivelul localităților nu există structuri de protecție civilă sau alte tipuri de formațiuni cu un timp de răspuns mic, care să poată interveni în primă urgență, în condițiile producerii unor fenomene periculoase, cu evoluție rapidă. Dotarea formațiunilor este aproape inexistentă. În ultimii 12 ani, fondurile alocate dotării au fost nesemnificative."**

Prin urmare, în caz de dezastre suntem cam descoperiți, iar pericolul inundațiilor încă mai există. Cu toate acestea, mai sunt comisii care nu au nici măcar un plan aprobat de acțiune în caz de inundații.

SORINA AMBRUȘ

POSTURILE DE CONDUCERE PENTRU FUNCȚIONARII PUBLICI VOR FI MAI PUȚINE

Numărul funcționarilor publici cu funcții de conducere va scădea de la 20%, cît se înregistrează în prezent, la cel mult 12% din numărul total al funcționarilor publici, se arată în Cartea Albă a Ministerului Administrației Publice pentru perioada 2001 - 2002.

Potrivit documentului, reducerea numărului de funcționari publici va rezulta din reîncadrarea acestora, pînă la sfîrșitul anului, în trei categorii, respectiv în înalții funcționari publici, în cei cu funcții de conducere și în cei cu funcții de execuție.

Ministrul Octav Cozmâncă a prezentat, ieri, la Palatul Victoria, Cartea Albă a Ministerului Administrației Publice pentru perioada 2001 - 2002, în care sunt enumerate măsurile și actele normative inițiate de instituție în cei doi ani de guvernare pentru derularea procesului de reformă în administrația publică centrală și locală.

În document se arată că personalul din ministere, agenții guvernamentale și din cadrul autorităților publice locale s-a redus, în ultimii doi ani, cu 30% prin reorganizarea unor ministere, unificarea mai multor agenții guvernamentale și scăderea numărului de departamente, direcții generale, oficii și birouri din administrația centrală și locală

În privința posturilor din Agenția Națională a Funcționarilor Publici, acestea s-au redus de la 200, cît se înregistra în urmă cu doi ani, la 85 de posturi, din care numai 72 sunt ocupate în prezent.

Din cauza focarelor de pestă porcină

TOATE TÂRGURILE ARĂDENE AU FOST ÎNCHISE

Toate tîrgurile din județul Arad au fost închise din cauza celor șapte focare de pestă porcină, iar măsura va fi menținută pînă cînd acestea vor fi eradicate din toate localitățile.

"Tîrgurile sunt păzite de gardieni, iar echipe mobile vor patrula pe principalele drumuri din județ", a declarat, ieri, agenției MEDIAFAX șeful Direcției Sanitar Veterinare Arad, Sorin Iercan.

Potrivit acestuia, în ultimele 24 de ore nu s-au semnalat focare noi și nici alte animale bolnave.

De cîteva zile, autoritățile sanitar-veterinare din Arad sunt în alertă, după ce analizele de laborator au confirmat existența a șapte focare de pestă, localizate în Pilu, Cil, Dieci, Zimandul Nou, Șofronea, Bocsig și în cartierul Grădiște, din municipiul Arad. Din cei 174 de porci afectați, 120 au fost sacrificați de medicii sanitar-veterinari, în timp ce 50 au murit din cauza bolii.

Pesta porcină este o boală infecțioasă virotică, extrem de contagioasă și cu un nivel foarte ridicat de mortalitate în rîndul porcilor.

CĂRĂNDANII VOR APĂ DE LA IZVORUL ȘTIUBEI

Reprezentantul Guvernului în teritoriu, prefectul Dan Ungureanu, s-a întâlnit, recent, cu locuitorii comunei Cărand, care se confruntă de mai multă vreme cu probleme la alimentarea cu apă.

Cărăndanii s-au arătat încă o dată nemulțumiți de faptul că Regia de Apă Canal (RAAC), care are în administrare sistemul de alimentare cu apă, l-a racordat la rețeaua Beliu-Bocsig-Archiș, unde apa nu este destul de bună pentru băut, fiert mâncarea sau spălat rufe. Aceștia au insistat să fie racordați la sursa de apă de la izvorul Știubei, de unde se alimenta inițial comuna. Din spusele prefectului, această solicitare nu a găsit înțelegere la conducerea RAAC și nici la cea a Consiliului Județean, motiv pentru care Prefectura se va implica activ în rezolvarea situației.

S. AMBRUȘ

PERSPECTIVĂ

(Urmare din pagina 1)

Dacă ordonanța „întreținerea" îi va mai ține-n casă pe bucureșteni, nu același lucru se poate spune despre strania inițiativă a celor patru consilieri municipali Aslău, Mureșan, Dekany și Matica ce susțin inițiativa colegului lor, Ioan Darida. Ei au calculat că dacă s-ar reduce cheltuielile de funcționare ale societăților din subordinea Consiliului Local cu 2% în fiecare an s-ar face o economie substanțială în bugetul Primăriei. Vreo cinci miliarde numai în 2003. Numai că reducerea cheltuielilor „de funcționare" ar afecta în primul rând salariile câtorva mii de amărâți care și așa iau în majoritate doar salariul minim pe economie. În plus, bugetele societăților au fost aprobate deja iar diminuarea salariului angajaților ar încălca grav prevederile contractelor colective de muncă. Iată de ce acum Corneliu Matica spune că „această acțiune pare puțin ilegală" și crede că ar fi oportună retragerea proiectului „ca să nu ne facem de râs". Sindicaliștilor nici că le arde de râs. „Vom declanșa acțiuni care pot duce până la întreruperea activității" avertizează Lucian Lagșaghi. „Promovarea unui astfel de proiect în CLM Arad ar putea crea tensiuni sociale." Ceea ce inițiatorului proiectului, Ioan Darida, i se pare doar „un act de voință", un „gest de atitudine" față de cheltuirea banilor publici, sindicaliștii îl consideră pur și simplu un „gest imoral." Chestiune de perspectivă. Câteva procente pentru un amărâștean reprezintă altceva decât pentru un consilier. Moral însă perspectivele s-ar apropia dacă atitudinea responsabilă a consilierilor față de banul public s-ar reflecta printr-un gest similar față de banii proprii. Să presupunem că ei ar renunța la indemnizațiile de consilier, la cele de membri în tot felul de C. A. și A.G.A. În fond, și acestea pot fi incluse tot la capitolul cheltuieli de funcționare a Consiliului Local. Dar, evident, un asemenea proiect n-ar avea nici o șansă să treacă în consiliu. Dar ce „trecere" ar avea la contribuabil!

JOI, 30 IANUARIE 2003

TVR 1

7,00 Jurnal
7,30 Bună dimineața, România!
10,30 Teleshopping
11,00 Nocturna artelor - rel.
11,50 Desene animate - rel.
12,15 Dragoste și războinare - s. rel.
13,05 Corect! - rel.
13,15 Pasiuni - s.
14,00 Jurnalul de prânz
14,30 Afganistan - Făuritori de pace (IV)
15,00 Eveniment
16,00 Convietuiri
16,30 Panorama
17,05 Amy - s.
18,00 Dragoste și războinare - s.
18,55 Desene animate
19,00 Jurnal. Meteo. Sport
19,50 Avanpremieră
20,00 Amenințarea - thriller, SUA, 1998
21,45 Seara bună!
22,50 Joker și Loto 5/40
23,00 Jurnalul de noapte
23,30 Interes general
0,30 Închisoare astrală - thriller, SF, 1997

TVR 2

7,05 Desene animate
8,00 Paradisul de lângă noi - rel.
8,35 Sabrina, vrăjitoarea adolescentă - s.
9,05 Cauza și defectul
10,05 Locuință pentru doi - s. rel.
10,40 Afaceri la cheie - rel.
11,10 Poesis
11,20 Aventurile lui Chuck Finn - s.
11,50 Viața la 15 ani - s.
12,15 Tonomatul DP2
13,45 Desene animate - rel.
15,05 Siesta
16,00 Tribuna partidelor parlamentare
16,30 Documentar
17,00 Zona crepusculară - rel.
17,30 Banatica - emisiune în limba sârbă
18,00 Economia încotro?
18,30 Lege pentru toți
19,00 Preluare Jurnal de pe Canalul România 1
19,45 Știri regionale
20,00 De ce, nene Caragiale, de ce?
21,10 Locuință pentru doi - s.
21,45 Nero Wolfe, detectiv - Jocul cu moartea - f. SUA
23,20 Din coasta Evei

PRO TV

7,00 Teo - rel.
7,55 Omul care aduce cartea
8,00 Știrile Pro TV - Ziarul dimineții tale
9,05 Învață engleza cu Victor
9,30 Tânăr și neliniștit - s. rel. (AP)
10,30 Promotor - rel.
11,15 Familia Bundy - s. rel. (AP)
12,00 Profeții despre trecut - rel.
12,40 Învățați engleza cu Victor - rel.
12,55 Știrile Pro TV
13,00 13-14 cu Andrei Gheorghe
14,20 .Ro - rel.
14,15 Părinți la Hollywood - s. (AP)
14,45 Jesse - s. (AP)
15,15 Spitalul de urgență - s. (AP)
16,10 Tânăr și neliniștit - s. (AP)
17,00 Știrile Pro TV
* Vremea
17,45 Teo
19,00 Știrile Pro TV
20,00 Misiune în larg - thriller/acțiune, SUA, 2002 (12)
22,00 Știrile Pro TV
22,30 La Bloc (AP)
23,10 .Ro
23,15 Marcă înregistrată
23,45 Zero (16)

TV ACASĂ

6,00 Terra nostra - s. rel.
6,45 Perla, cărările iubirii - s. rel.
7,35 Doctorul casei - rel.
7,45 Învață spaniola cu Victor - rel.
8,15 Povestiri adevărate - rel.
9,00 Căsuța poveștilor
9,15 Îngerașii - s. rel.
10,15 Secretul iubirii - s. rel.
11,15 De 3 x femeie - rel.
12,15 Clona - s. rel.
13,15 ProMotor - rel.
13,20 Dragoste și putere - s. rel.
13,45 Seducție - s.
14,45 Club 700 - rel.
15,30 Taina din adâncuri - s.
16,30 Terra nostra - s.
17,30 Îngerașii - s.
18,20 Perla, cărările iubirii - s.
19,20 Doctorul casei
19,30 Povestiri adevărate
* Vremea de acasă
20,00 Secretul iubirii - s.
21,00 De 3 x femeie
22,00 Clona - s.
22,55 Promotor
23,00 Dragoste și putere - s.
23,30 Povestiri adevărate - rel.
0,00 Învață spaniola cu Victor - rel.

HBO

8,00 Cântecele unor vremuri obișnuite - dragoste, 2000
9,30 Pe platourile de filmare
9,55 Casă pentru două familii - dragoste, 2000
11,45 Poveste de dragoste - dragoste, 1994
13,35 Cu cine mergi la bal? - comedie, 1999
15,05 Ultima cursă - acțiune, 2001
16,45 Îngerii lui Charlie - acțiune, 2000
18,25 Cabana de pe malul lacului - thriller, 2000
20,00 Grateful Dawg - documentar, SUA, 2000
21,25 Cască ochii sau o-ncurci - comedie, 2001
22,55 Mansarda groazei - horror, 2001
0,30 Vieți sordide - comedie, 2000

PRIMA TV

7,00 Prietene și rivale - s. rel.
8,00 Zid
12,00 Cârcotașii în Europa - rel.
14,00 Motor - rel.
14,30 Prietene și rivale - s.
15,30 În familie - s. rel.
16,00 Nemuritorul - s.
17,00 Vânătoarea comorilor - s.
18,00 Focus
19,00 Largo Winch - s.
20,00 În familie - s.
20,30 Polițistul din Beverly Hills - comedie, SUA, 1987
22,30 Focus plus
23,15 Nemuritorul - s. rel.
0,15 Clubbing Show
0,30 Largo Winch - s. rel.
1,25 Clip Art - rel.
1,30 În familie - s. rel.
2,00 Vânătoarea comorilor - s. rel.
3,00 Focus plus - rel.

ANTENA 1-TV ARAD

7,00 Observator
* Sport
8,00 Cafeaua cu sare
9,00 Știri TVA - rel.
9,30 Emisiune în limba bulgară - rel.
10,00 Isabella - s. rel.
11,00 Millagros - s.
13,00 Știrile amiezii
13,15 Amicul Joey - comedie, SUA, 1957
15,00 MacGyver - s. rel.
16,00 Pactul de stabilitate
16,25 Publicitate, Promo
16,30 Știri TVA
17,00 Isabella - s.
17,45 Babilonia
19,00 Observator
* Sport
* Meteo
20,00 Gladiatorul - acțiune, SUA, 1986
21,45 Râsoteca - emisiune de divertisment
22,27 Publicitate, Promo
22,30 Observator
22,45 Știri TVA
23,15 MacGyver - s.
0,00 Cu capu'n nori - s.
0,30 Babilonia - rel.
1,45 Observator - rel.
2,15 Cafeaua cu sare - rel.
4,00 Amicul Joey - f. rel.
6,00 Zile din viața noastră - s.

TV RCS

9,00 Rock on the Earth
9,30 Știrile RCS 1 - rel.
10,10 5 minute de carte
10,15 Tradiții și folclor
10,30 Eurocops - doc. rel.
11,15 Dulce ispită - s.
12,00 O oră cu Dani Dascălu - rel.
13,00 Ecoul străzii - rel.
13,30 Știrile RCS 2 - rel.
14,10 5 minute de carte
14,15 Videoclipuri
14,30 Dulce ispită - s.
15,15 Videoclipuri
15,30 Joia populară
16,30 Emisiune în lb. maghiară
17,30 Știrile RCS 1
18,10 5 minute de carte
18,15 Mega Bit
18,45 Videoclipuri
19,00 În așteptarea luminii - film
20,30 Prim plan
21,30 Hit squad - s.
22,00 Știrile RCS
22,40 În închisoare - film
24,00 Închiderea programului

B1 TV

7,10 Calendar ecumenic
7,15 Espresso
10,30 Philly - s.
11,30 Resurrection Blvd. - s. rel.
12,25 Calendar ecumenic
12,30 Știri
13,00 La Strada - rel.
13,30 Nașul - rel.
15,30 Familia Simpson - s.
16,00 Fotbal - rel.
17,45 La Strada
18,15 Familia Simpson - s.
18,45 Știri
19,30 Film
21,30 Ediția de noapte
22,00 Nașul
23,30 La Strada - rel.
0,00 Știri - rel.
1,00 Fox News

TELE 7 ABC

7,35 Șapte știri - rel.
8,05 Serial pentru copii
10,30 Chestiunea zilei
12,00 Doc. DW - rel.
13,00 Videoclipuri
13,30 Alo, Florin! - rel.
16,00 Sifonarul îndrăgostit - s. rel.
18,00 Cântăreții străzii
18,30 Secretele succesului
19,10 Chestiunea zilei
19,20 Șapte știri
20,00 Sifonarul îndrăgostit - s.
20,50 Chestiunea zilei
21,00 Alo, Florin!
23,30 Loto - Pariu trio
23,45 Șapte știri - rel.
0,00 Alo, Florin! - rel.
2,50 Activ FM

REALITATEA TV

6,45 Trezirea la realitate
10,00 English News
10,15 Business Class - rel.
10,40 Zece și un sfert
12,15 Vectorul Cristoiu
14,15 Documentar
16,15 Partide politice
16,30 Azi în lume / Azi în România
17,15 În fața națiunii
19,15 În centrul atenției
20,15 Esențial
21,40 Monologuri cu Naty
22,15 Zece și un sfert
23,30 Retrospectiva zilei
0,00 English News

Redacția Adevărul nu își asumă răspunderea pentru modificările ulterioare intervenite în programele TV

REACȚII LA UN INCIDENT REGRETABIL

Am publicat în ziarul „Adevărul" diverse reacții la incidentul care a dus la internarea în spital a d-nei deputat Mihaela Murariu-Mândrea. Incident provocat de discursul vicepreședintelui CJA, Gh. Falcă, la ședința Comitetului de Conducere Județean al PNȚCD. Mai exact, d-na deputat a fost lezată de ideea susținută de Gh. Falcă potrivit căreia parlamentarii de București nu fac nimic pentru Arad, drept urmare arădenii nu ar mai avea nevoie de parlamentari de import.

Sensibilizați de suferința fizică a d-nei deputat, dar și de animozitățile existente între Gh. Falcă și alți politicieni arădeni, inclusiv parlamentari, aceștia și-au exprimat indignarea față de atitudinea pedistului Gh. Falcă. Chiar și ieri am primit la redacție un comunicat de presă din partea d-lui prefect Vasile Dan Ungureanu pe care îl transcriu integral: **„Am luat act de incidentul care a determinat internarea în spital a doamnei deputat Mihaela Murariu Mândrea și doresc să-i transmit pe această cale însănătoșire grabnică și puterea de a continua acțiunile domniei sale în sprijinul județului Arad. Este regretabil că s-a confirmat cu un astfel de eveniment nedorit și că în climatul nostru politic mai există asemenea manifestări lipsite de eleganță și reprobabile, care se regăsesc frecvent și sunt definitorii pentru anumite personaje ale vieții noastre politice și pentru partidul care le reprezintă. Îmi exprim convingerea că domnul Falcă va găsi un prilej de a-și cere scuze pentru ce i-a pricinuit doamnei deputat și pentru atitudinea avută față de dânsa într-un cadru total neadecvat".**

Pe fond, cred că prefectul Dan Ungureanu are dreptate: climatul nostru politic, inclusiv cel de la nivel local, este unul de joasă speță - cu excepțiile de rigoare -, în consecință este condamnabil. I-aș aminti însă d-lui prefect că o situație oarecum similară s-a mai întâmplat și cu câteva luni înainte: în urma unor atacuri - față de care al lui Gh. Falcă este floare la ureche -, primarul Dorel Popa a avut și el o gravă criză care l-a ținut pe tușă câteva zile. N-am auzit ca prefectul Dan Ungureanu, ca și alți politicieni, dealtfel, să iasă la rampă înfierând cu mânie proletară pe autorul crizei primarului Popa. Pentru că Dorel Popa nu este femeie? Când discutăm despre un climat politic, eu cred că nu trebuie făcute nici un fel de discriminări și limbajul suburban trebuie condamnat indiferent de la cine ar veni el. Vreau să-l văd pe prefectul Ungureanu și pe ceilalți politicieni, indiferent de partid că se raliază împotriva oricui care vine în arenă cu un limbaj suburban. Altfel, ne numim lași și pârtinitori. Dacă în lume există principii și dacă ne raportăm la ele, atunci să încercăm să fim și consecvenți. Numai că politicianul român nu suferă de consecvență și de curaj, așa că mă îndoiesc că mă voi întâlni prea curând în climatul politic românesc cu astfel de atitudini.

În altă ordine de idei, trebuie știut că oricine intră în politică trebuie să se blindeze cu nesimțire, cât încape și să știe de la bun început că intră într-o cloacă în care interesele n-au mamă, n-au tată și să fie pregătit(ă) pentru atacuri suburbane și mitocănești. Cine nu este pregătit pentru un astfel de climat și este un om normal, ca să nu mai vorbesc de sensibilitate, va claca așa cum a clacat d-na Mândrea și cum vor mai claca și alții. Evident, cel puțin în cazul ei, nemeritat pentru că este parlamentarul arădean cu cele mai multe inițiative parlamentare. Ce să zicem de cei care n-au nici o inițiativă și nu fac nimic pentru țară și pentru județ? Aceștia au acea doză de nesimțire ca să nu clacheze ca d-na Mândrea, oricâte critici ar veni pe capul lor. Ba, mai mult, fac și gălăgie, criticând pe alții, chiar dacă ei taie frunze la câinii comunitari au Bucureștiului. Sau la câinii Aradului.

În ceea ce-l privește pe dl. Gh. Falcă, acesta nu face decât să-și onoreze statutul de politician de opoziție. Din păcate însă, dl. Falcă ar trebui să știe să aleagă momentele când să-și facă datoria de opoziționist, dar mai ales să discearnă între cine trebuie atacat și cine nu. Chiar dacă cele nouă inițiative parlamentare ale d-nei deputat Mândrea au rămas în stadiul de inițiativă și mai e mult până la finalizare, cert este că dânsa se străduiește. Alții oferă mult mai multe motive să fie atacați.

În consecință, Gh. Falcă va trebui să-și ceară scuze și să dea dovadă de bună creștere. În ceea ce-o privește pe d-na deputat Mihaela Mândrea. În rest, Gh. Falcă va trebui să-și facă datoria de vicepreședinte al CJA ca să poată sta cu fruntea sus în fața adversarilor politici. Și atunci va putea critica și cu mai mult aplomb pe cei care nu pot sta cu fruntea sus în fața arădenilor. Și asta nu i se potrivește doar lui Gh. Falcă, ci tuturor politicienilor. Mai întâi să arate fiecare ce a făcut, cu dovezi, nu cu vorbe mai mult sau mai puțin meșteșugite, și după aceea să critice. Cei care cred că se vor putea ascunde după vorbe și minciuni, le spun că nu au nici o șansă.

I. IERCAN

P.S. Într-o convorbire telefonică la care am asistat și eu, Gh. Falcă și-a exprimat regretul pentru cele întâmplate în legătură cu d-na deputat Mândrea. Mai mult, cei doi au convenit să colaboreze pentru binele cetățenilor Aradului.

Șeful Corpului de Control al lui Năstase vine la Nădlac

VICTOR PONTA SE ÎNTÂLNEȘTE, DIN NOU, CU COLEGII DE PARTID DE LA ARAD

Delegația Permanentă a Tineretului Social Democrat, condusă de președintele Victor Ponta, se va întâlni, din nou (anul trecut a fost prima oară) cu membrii filialei arădene ai acestei organizații, fiind invitat de către liderii acesteia, sâmbătă, la Nădlac. Întâlnirea de la granițele țării urmează celei care va avea loc mâine, la Timișoara, unde Delegația Permanentă va avea discuții cu președinții de organizații de tineret din vestul țării (14).

La Nădlac, după-amiază, membrii organizației de tineret a PSD Arad au pregătit un program de dezbateri, la acesta urmând să participe elevi din patru școli arădene: „Economic", „E. Ghiba-Birta", „M. Nicoară" și „Pedagogic".

Temele puse în discuție vor fi foarte interesante: „1. **Intervenția SUA în Irak - justificată sau nu?**; 2. **Globalizarea pune în pericol identitatea națională?**; 3. **Dezvoltarea economică este mai importantă decât protecția mediului?".**

Victor Ponta, care deține și funcția de șef al Corpului de Control al primului ministru, va susține o conferință de presă și va părăsi, cel mai probabil, Nădlacul în cursul serii de sâmbătă, plecând, din nou, spre Timișoara.

ALIN OLTEANU

Înscenare sau lovitură sub centură?

CAZUL MIHAI DUMA „EXPLODEAZĂ" ASUPRA PROTOCOLULUI PSD-PUR

Cazul directorului Stațiunii Viniviticole Miniș, Mihai Duma a revenit în actualitate luni, o dată cu vizita făcută de către secretarul general al formațiunii, Cozmin Gușă. În prezența acestuia, la Lipova, președintele filialei arădene a PSD, Dorel Popa, a făcut referire la cazul vicepreședintelui Mihai Duma, spunând că acesta a fost amendat de Garda Financiară (cu suma de 5 miliarde de lei) fără a fi vinovat. Mai mult, liderul PSD Arad a dat de înțeles că în spatele controlului efectuat de către Garda Financiară ar sta lideri umaniști arădeni. Faptul că întreaga poveste a fost relatată imediat de postul de televiziune „Antena 1" este considerat a fi o dovadă că umaniștii sunt implicați, știut fiind că acest post este proprietate a președintelui PUR, Dan Voiculescu.

Acuzațiile aduse umaniștilor, chiar dacă nu au fost făcute în direct, ci într-o ședință cu activul de partid, sunt în măsură să tensioneze și mai mult relațiile dintre PSD și PUR, mulți considerând că acestea sunt o lovitură sub centură voită la adresa celor conduși de Dan Voiculescu.

Protocolul - doar o simplă coală de hârtie

Protocolul semnat în urmă cu câteva luni bune pare a rămâne, având în vedere ce s-a întâmplat de atunci încoace (să ne amintim de schimbarea doctorului Drăgănescu de la Direcția de Sănătate Publică, atacul secretarului executiv Rodica Borza la adresa vicepreședintelui umanist Lucian Stana și, acum, speculațiile cu privire la „cazul Duma"), doar o simplă coală de hârtie semnată, dar nerespectată decât atunci când liderii PSD au nevoie. Și, cel puțin până acum, nu prea au avut.

Lia Ardelean: „Considerăm total nefondată această afirmație"

Președintele PUR Arad, Lia Ardelean s-a arătat contrariată de cele discutate în ședința PSD de la Lipova, cu privire la Mihai Duma. **„Considerăm total nefondate afirmațiile celor de la PSD. Nimeni dintre noi, umaniștii, n-a fost implicat. Nici măcar n-am știut. Comentariile de la Antena 1 le-am aflat ulterior. N-am văzut emisiunea de știri în direct. Vă spun sigur că umaniștii n-au nici o legătură cu ceea ce i s-a întâmplat domnului Mihai Duma. Și, din câte am înțeles, nici măcar nu e vinovat".**

•••

Surse din cadrul PSD Arad ne-au declarat, sub pretenția anonimatului, că există la nivelul conducerii filialei un curent contrar protocolului cu PUR, deși acesta, conform indicațiilor conducerii centrale, a fost semnat la timp. Mai trebuie adăugat că, cel puțin până în acest moment, n-au prea existat „evenimente" care să demonstreze că pesediștii au semnat cu PUR un protocol și că țin cu dinții de respectarea acestuia.

În ceea ce-l privește pe Mihai Duma, aceleași surse, amintite mai sus, ne-au declarat că acesta nu crede în implicarea umaniștilor în întreaga poveste.

Acuzațiile celor de la PSD sunt în măsură să „dinamiteze" relațiile cu umaniștii, destul de precare, dealtfel. Așa încât, rămâne interesantă de urmărit continuarea pentru că, cu siguranță vor avea loc discuții la nivel „înalt".

ALIN OLTEANU

PARTIDELE POLITICE TREBUIE SĂ SE REÎNSCRIE LA TRIBUNAL

Toate partidele politice din România trebuie să se reînscrie, în următoarele șase luni, la Tribunalul București, pe baza semnăturilor a cel puțin 25 de mii de membri fondatori, domiciliați în cel puțin 18 din județele țării și Municipiul București, dar nu mai puțin de 700 de persoane pentru fiecare din aceste județe și Capitală. Necesitatea reînscrierii survine ca urmare a intrării în vigoare a legii partidelor politice, publicată în data de 17 ianuarie, în „Monitorul Oficial". Formațiunile politice care nu vor depune actele necesare la Tribunalul București pentru reînscriere în termen de șase luni de la data intrării în vigoare a legii vor fi radiate din Registrul partidelor politice.

Pentru a vedea dacă partidele politice arădene au demarat acțiunea de strângere și ce număr de semnături îi revine fiecărei organizații ne-am adresat următorilor lideri...

Lia Ardelean, președinte PUR Arad:

„Nu am demarat acțiunea, unul din motive fiind că deocamdată nu s-a făcut repartiția, de la centru, câte semnături trebuie să strângă organizația noastră. Oricum, noi nu vom avea probleme".

Claudiu Cristea, președinte PNȚCD Arad:

„La începutul acestei săptămâni am început strângerea de semnături. Organizației arădene îi revine sarcina de a aduna 2000 de semnături".

Rodica Borza, secretar executiv PSD Arad:

„Nu am demarat acțiunea. Am purtat discuții pe această temă cu domnul Cozmin Gușă și ne-a spus să fim pregătiți pentru începerea acesteia. Pentru noi nu este nici un fel de problemă strângerea de semnături pentru reînscrierea partidului".

Gheorghe Feieș, președinte PRM Arad:

„Până în prezent nu am primit nici o indicație, de la nivel central, în acest sens. Nu ne facem probleme că nu vom aduna suficiente semnături".

Titus Gheorghiof, președinte PNL Arad:

„Semnăturile pentru reînscrierea partidului au fost deja predate la București. PNL Arad a avut sarcina de a aduna 2200 de semnături".

Mihai Lelik, președinte PSM Arad:

„Am demarat acțiunea de strângere de semnături începând cu această săptămână. Organizației noastre îi revine sarcina de a aduna 1000 de semnături".

Gheorghe Seculici, președinte PD Arad:

„La nivelul organizației arădene s-a început strângerea de semnături pentru reînscrierea partidului la Tribunalul București".

DANIEL ALBU
Foto: ȘT. MATYAȘ

Pe sute de milioane de lei

ZECI DE FAMILII TINERE AU CUMPĂRAT APARTAMENTE FINISATE LA NORMĂ

În urmă cu două luni, Primăria a dat în folosință, la Fortuna (Vlaicu), un bloc cu opt etaje. Câteva dintre apartamentele acestui bloc au putut fi cumpărate, avantajul cumpărătorilor fiind unul singur: contravaloarea locuințelor poate fi achitată în decurs de **15 ani.** În plus, primarul Popa promitea apartamente **puse la punct până la ultimul detaliu,** în așa fel încât să facă toți banii. Fiindcă nu este vorba, nici pe departe, de apartamente ieftine. Unul cu trei camere, de pildă, costă exact **23.011 euro.** Altfel spus, în jur de vreo **830 de milioane de lei.**

Problema este însă că Primăria a contractat, pentru amenajarea apartamentelor, un constructor care n-a dat dovadă de prea multă finețe. Din această pricină, apartamentele au ajuns pe mâna proprietarilor prost amenajate și departe de a face toți banii de care oamenii, lună de lună, timp de 15 ani, trebuie să se despartă. În mod evident, Primăria nu s-a ținut de cuvânt. Am constatat și noi, la fața locului, lucrul de mântuială: gresia prost montată, faianța fixată alandala, pereții tencuiți cu superficialitate, lemnăria vopsită (parcă) de cârpaci, tâmplăria fixată cu... ochiul, în băi, în loc de suporturi din porțelan (cum scrie în caietul de sarcini), proprietarii au găsit obiecte din plastic ordinar, pereții din camere sunt vopsiți cu orice, numai cu vopsea lavabilă nu (după cum se așteptau cetățenii conform aceluiași caiet de sarcini), ce mai!, în apartamente nu se poate locui civilizat. Basca, în perimetrul pluvialului zidurile sunt ude, de parcă tot blocul ar sta la... ultimul etaj. Aspecte care, desigur, ne conduc înspre Primărie. În fond, primarul una a promis și (cu totul) alta au găsit oamenii. Și nu oricum, ci pe bani buni. Lumea nu contenește să se întrebe cum de a putut Primăria să recepționeze niște apartamente atât de prost lucrate, pe care apoi să le predea „la cheie" unor oameni care și-au rupt de la gură ca să cumpere un caiet de sarcini, să achite o taxă de participare la o licitație, să depună un avans destul de „gras" în vederea cumpărării unui apartament și așa mai departe... Sau... să nu fi recepționat nimeni din cadrul Primăriei apartamentele cu pricina? N-a verificat nimeni cum arată ele după ce au fost „finisate"? Spre a ne lămuri, am vorbit cu primarul Aradului, **Dorel Popa: „Oamenii din blocul 21, din Vlaicu, au dreptate** - a spus acesta. **Constructorii sunt cei care au greșit, astfel că-i vom obliga să-și repare greșelile și să pună lucrurile la punct. Totul, acolo, trebuie să fie exact așa cum scrie în caietul de sarcini și mă ocup personal de asta, acum (n.r. - alaltăieri după-amiază la orele 17,00), împreună cu domnul Voicu (n.r. - viceprimarul Aradului).**"

Primarul Dorel Popa și-a manifestat regretul și cu privire la faptul că apartamentele au fost conectate la căldură tot (abia) alaltăieri (ca să vezi!), din care cauză neajunsurile s-au înmulțit. Unele calorifere au curs, câteva garnituri n-au fost perfecte, o parte dintre robineți s-au înțepenit și așa mai departe. Întrebându-l dacă cineva din cadrul Primăriei a recepționat acele apartamente înainte de a fi ele predate oamenilor, cum ar fi fost normal, primarul Popa a schimbat vorba. Astfel, nu ne rămâne decât să credem că proprietarilor li s-au dat cheile mult prea curând, după o inaugurare pompoasă dar - s-a văzut - prematură. Or, oamenii s-au săturat. Nu mai cred în baliverne, mai ales când sunt banii lor în joc.

EUGENIA BĂRDAȘ
Foto: VIOREL MUSCA

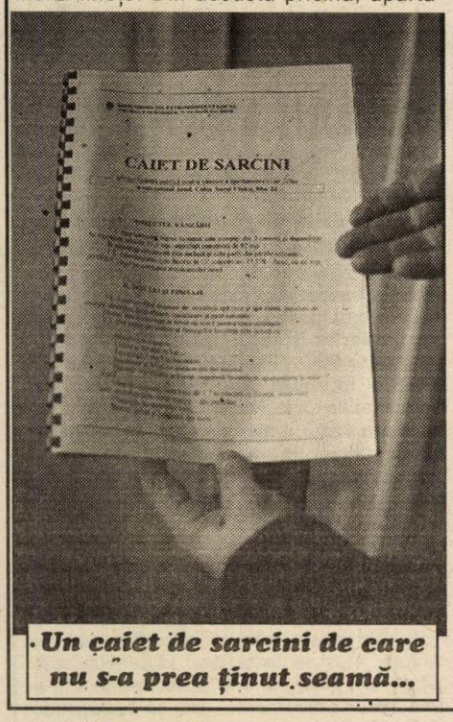

Un caiet de sarcini de care nu s-a prea ținut seamă...

Blocul 21, din Vlaicu, nu arată nici pe departe „la cheie"...

CÂT VOM MAI FI?

Accente

Ministrul Octav Cozmâncă, referindu-se la câteva dintre intențiile Guvernului Năstase cu privire la reformele din administrația publică, a pus pe tapet și problema reducerii numărului de județe. N-a spus la câte. A pronunțat doar un termen posibil - 2005.

Nu știm dacă pe edilii Aradului i-a trecut măcar un fior rece. Nu știm nici dacă s-au gândit ce soartă va avea Aradul - va rămâne ori va fi înghițit de județele învecinate, respectiv Bihor și Timiș. În ce ne privește, am simțit acest fior și am dobândit o stare de neliniște.

Ce argumente ar avea Aradul, ca județ, să poată spera că va supraviețui unei atari reforme? Oricât vom căuta, nu vom găsi argumente grele. Ca putere economică suntem sub timișoreni și bihoreni. Ei cresc repejor, noi mai „mereoaș", cum ar zice cineva. Ei au populația mai mare (îndeosebi județul Timiș), noi avem în Arad sub 180.000 de locuitori, iar în întregul județ avem circa 480.000 de locuitori. În afară de municipiu nu avem orașe, nu mari, dar nici măcar măricele. Și aici nu este decât vina celor care au fost, de zeci de ani încoace, la conducerea județului (mai precis, din 1968 încoace), care nu s-au gândit că soarta județului ar putea, la un moment dat, să depindă și de faptul că este dezechilibrat, că municipiul e aproape totul, iar celelalte localități sunt de categoria a șaptea, a opta sau și mai rău. Neliniștile noastre vin și din constatarea că în vreme ce vecinii se întăresc și ne iau instituțiile din curte, noi suntem tot mai „subțirei". Așa, și pentru că, la București, substantivele proprii Timișoara și Oradea, ori Timiș și Bihor, au rezonanță mai mare decât cel de Arad. În fine, printre multe altele, Aradul păcătuiește și prin aceea că nu are o identitate culturală - inclusiv pe linie folclorică - este mai curând un melanj bănățeano-bihorean.

Putem noi, în aceste condiții să ne hrănim cu iluzia că vom supraviețui? Putem fi atât de naivi? Fiindcă e limpede - n-avem cum să asimilăm Timișul ori Bihorul, iar din Alba și Hunedoara este improbabil să „furăm" zone și localități, fie și numai datorită distanței acestora de municipiul Arad, care trece de suta de kilometri.

În consecință, avem toate motivele să simțim că, scuzați, tremură izmenele pe noi. Posibilitatea de a dispărea, de a fi înglobați se conturează cu încă o tușă dacă privim cu realism situația, respectiv dacă nu uităm că Aradul nu știe să lupte, ba nici măcar nu are luptători. Aradul este o zonă a moțăielii quasi-perpetue. Deci nu e imposibl ca, într-o bună zi, să fim treziți din moțăială ca să ni se comunice că nu mai existăm, că nu mai avem județ. Ar fi o lovitură cruntă pentru toți, inclusiv pentru presa arădeană.

Accente

TRISTAN MIHUȚA

METROLOGIA AVERTIZEAZĂ PREAMBALATORII

Potrivit noilor norme de metrologie legală, toți agenții economici care preambalează produse trebuie să declare aceste activități, pentru a fi luați în evidențe, la Centrul Județean de Metrologie Legală (CJML) Arad. Cei care nu procedează astfel sunt pasibili de sancțiuni cuprinse între 1-5 milioane de lei pentru persoanele fizice autorizate și între 2-10 milioane de lei pentru firme.

„În această categorie intră produse precum zahărul, făina, apa minerală, uleiul, derivatele de patiserie etc. Până în prezent la CJML Arad n-a venit decât o parte dintre cei vizați. Cadrul legal care reglementează aceste aspecte este H. G. nr. 318 și H. G. nr. 530, apărut în Monitorul Oficial nr. 327 din 18 iunie 2001" - explică ing. Onuț Negârla, de la C. J. M. L. Arad.

C. TRIF

CUM ESTE CORECT?

Pe când și la Revetiș?

Stimată Redacție

„Vă rugăm să publicați în ziarul „Adevărul" această scrisoare în speranța că prin dumneavoastră se va găsi o rezolvare la problemele pe care le avem. Suntem mai mulți oameni de bună credință sau mai bine zis mai mulți tineri din satul Revetiș, com. DIECI, din județul Arad care am dori să ni se tragă și la noi în sat televiziune prin cablu deoarece noi nu putem vedea decât postul TVR 1. Am tot discutat cu mai multe persoane - zicem noi cu funcții mai înalte - dar degeaba, rezultatul a fost tot negativ. Adică nu s-a rezolvat nimic.

Ne-am tot întrebat de ce numai până în satul Livada și Berindia s-a ajuns cu televiziunea prin cablu și la noi la Revetiș, la o distanță de doar 3 km nu se mai poate ajunge? să putem vedea și noi măcar câteva dintre posturile private din țară. Tragem nădejde că aceste rânduri vor fi citite de acei oameni care sunt în putință să ne racordeze și pe noi la televiziune prin cablu. Considerăm și sperăm ca măcar din 2003 să putem vedea și noi posturile de televiziune private din țară."

După cum vedeți v-am îndeplinit rugămintea, rămâne ca cei care se ocupă de aceasta - în nici un caz RCS-ul care nu operează dincolo de Pâncota - să vă audă păsul și să vă ajute. Oricum ziarul nostru și-a propus să întreprindă o anchetă privind activitatea de televiziune prin cablu în județ, prilej cu care vom avea în vedere și situația de la Revetiș.

Pierderi... misterioase

„Asociația de locatari Bloc 40 Splaiul Praporgescu vă roagă să-i

Poșta redacției

răspundeți prin intermediul organelor de specialitate, la următoarele întrebări, referitor la montarea contoarelor de apartament pentru înregistrarea apei calde și reci.

1. Care este poziția corectă și admisă de montare a contoarelor:
   a. orizontală
   b. înclinată la aproximativ 15°

Dorim să aflăm acest lucru deoarece la noi în imobil o parte din locatari au montate contoarele în poziția orizontal, iar altă parte le au montate într-o poziție înclinat la 15°. Normal că fiecare locatar susține că părerea lui este corectă. Deci, cine are dreptate?

2. De la o vreme la citirea consumului de apă, atât rece cât și caldă apar între contorul de scară și totalul cantității de apă caldă și rece înregistrată de contoarele din apartamente cantități de apă în plus. De exemplu, pe luna noiembrie ne-am trezit cu un plus de apă rece de 23 mc și de 8 mc de apă caldă. Cum se explică, după părerea dv. aceste anomalii în condițiile când la noi în bloc nu sunt pierderi de apă nici la instalațiile din pivniță și nici în apartamente (chiuvete, robinete, bazine W.C. etc.) deoarece acestea sunt controlate periodic de către proprietar, cât și de către conducerea asociației."

Problema sau mai exact problemele ridicate de către dv. au mai apărut în ziarul nostru, ele fiind obiectul unui interviu cu dl. Cristian Vărșan, director comercial al SC Contor Zenner. Redăm în rezumat răspunsurile la cele două chestiuni:

1. Poziția corectă a contorului este obligatoriu orizontală, în oricare altă poziție - mai mult sau mai puțin înclinată - funcționarea sa fiind viciată. Viciată în sensul că montarea sa într-o poziție alta decât perfect orizontală putând duce la neînregistrarea exactă a consumului de apă caldă și rece.

2. Diferența - atât la apa caldă cât și la cea rece - dintre contorul de la intarea în bloc și suma tuturor consumurilor individuale se datorează mai multor cauze: în general pierderilor la robineții de la chiuvete, la bazinele W.C. etc., dar și montării incorecte a contorului.

M. DORGOȘAN

GELOZIA CARE UCIDE

O tragedie fără precedent s-a petrecut ieri dimineață în blocul X34-2, din cartierul Aurel Vlaicu. Subofițerul de pompieri Ovidiu Viziteu a fugit dintr-o unitate militară din Timișoara cu armamentul din dotare. Cu mintea întunecată de gelozie, s-a înființat la ușa prietenei sale, Daniela Chisăliță, cu gândul de a se răzbuna.

După ce a îndreptat arma asupra mamei și fiicei Danielei și a tras câteva focuri de armă în casa scărilor, Ovidiu Viziteu și-a sechestrat prietena chiar în apartamentul acesteia.

Vreme de trei ore a ținut ațintit pistolul asupra femeii. Când polițiștii arădeni au început să negocieze cu el să se predea, a spus că nu discută decât cu comandantul său din Timișoara. Altfel, o omoară pe Daniela Chisăliță și apoi se sinucide. Lt. col. Mihai Benga, comandantul Grupului de Pompieri „Banatul" al județului Timiș a sosit de urgență la Arad. A încercat să-l liniștească pe subordonatul său dar, în momentul în care părea că Ovidiu Viziteu se va preda, acesta și-a pus pistolul la tâmplă și a tras. Ovidiu Viziteu a murit în drum spre spital.

Locul tragediei

SECHESTRU ȘI AMENINȚĂRI CU MOARTEA

Ora 8,40. Gălăgie pe hol. Țipete. Focuri de armă Cu aceste zgomote s-au trezit locatarii scării A din blocul X34-2. Cine știe ce se întâmplă, și-au spus oamenii. Nimeni nu bănuia că la etajul V, în fața apartamentului 17, se petrecea o scenă de coșmar.

Daniela Chisăliță, iubita lui Ovidiu Viziteu

Daniela Chisăliță era în fața liftului împreună cu mama sa, Szabo Ecaterina și cu fetița ei de 10 ani, pe care bunica o ducea la școală. În acel moment, ușa liftului se deschide și apare Ovidiu Viziteu, cu pistolul în mână.

„Ne pregăteam să plecăm de acasă. Eu cu nepotica la școală, iar Daniela la serviciu. Ovidiu era cu pistolul. A vrut să mă împuște. A îndreptat pistolul și spre micuță. Fiică-mea a fugit la vecini, să anunțe poliția. A tras în ușă la vecini, cu pistolul. A luat-o apoi pe Daniela și a sechestrat-o în apartamentul 17, care-i proprietatea noastră", ne povestea îngrozită de cele întâmplate dna Szabo Ecaterina.

„I-AM SPUS SĂ SE PREDEA"!

La scurt timp, la fața locului a sosit Departamentul de Intervenție Rapidă a Poliției Arad, Pompierii Militari și Ambulanța.

Mihai Benga, comandantul subofițerului

Colonelul Gheorghe Țica, comandantul Poliției Municipiului Arad, a încercat să negocieze cu Ovidiu Viziteu. Subofițerul de pompieri i-a replicat că nu discută decât cu lt. col. Mihai Benga. Mai mult, i-a atenționat pe polițiștii arădeni că dacă vor intra în forță peste el, o va omorî pe prietena sa și apoi se va sinucide. Astfel și planul polițiștilor de a intra în apartament prin balcon, cu ajutorul scării mobile a pompierilor a căzut.

Ușa apartamentului în care s-a petrecut tragedia a fost deschisă prin forță

Minutele se scurgeau greu. Până la sosirea comandantului de pompieri din Timișoara, blocul X34-2 a fost debranșat de la rețeaua de gaze naturale. „Nu putem risca să arunce blocul în aer", au explicat pompierii militari.

La ora 10,30, lt. col. Mihai Benga urcă la etajul V.Fără a-l vedea la față pe Ovidiu Viziteu, începe să comunice cu el prin ușă, prin intermediul telefoanelor mobile și în cele din urmă din balconul alăturat.

„Am discutat cu el până în ultimul moment. I-am spus să se predea, că va scăpa doar cu o pedeapsă disciplinară. M-a înțeles. I-am explicat că nu sunt înarmat și i-am spus că merg la el sărind dintr-un balcon în altul. M-a invitat să vin, și când mă pregăteam să trec dintr-un balcon în altul, s-a auzit împușcătura" ne-a declarat lt. col. Mihai Benga.

Ora 11,00. Auzind focul de armă, echipa de intervenție a forțat ușa de la apartament. L-au găsit pe Ovidiu Viziteu într-o baltă de sânge. Își trăsese un glonte în cap.

Medicii de pe ambulanță l-au transportat de urgență la Spitalul Județean, dar a murit după câteva minute.

Sub șocul coșmarului trăit, Daniela Chisăliță a mai avut puterea să ne declare că Ovidiu Viziteu era nebun: „Vreme de trei ore a ținut pistolul la tâmpla mea. Mi-a pus arma și în gură, amenințând că mă omoară. Nu mi-a spus de ce face toate acestea, doar că mă omoară. Ați văzut că a tras cu pistolul peste tot prin boc. Nu știu ce să vă mai spun. Înțelegeți-mă că după toate cele petrecute abia mă regăsesc."

Sinucigașul a fost transportat la Spitalul Județean Arad. Zadarnic, însă.

Vecinii – terifiați de cele întâmplate

DE CE?

La toată această tragedie s-a ajuns din cauza geloziei. Amândoi erau divorțați. Fiecare dintre ei a rămas cu un copil din prima căsătorie. Legătura dintre Ovidiu Viziteu de 34 de ani, născut în Botoșani și Daniela Chisăliță de 32 de ani a început în urmă cu cinci ani. Pe zi ce trecea, bărbatul era tot mai violent din cauza geloziei. Anul trecut, ca să scape de el, Daniela Chisăliță împreună cu fiica, mama și bunica s-au mutat la Arad. Le-a găsit și aici. Din iulie și până în prezent a tot vizitat-o, însă certurile au continuat. Femeia a sesizat și superiorii lui Ovidiu Viziteu despre amenințările și teroarea la care acesta le supunea pe ea și familia ei.

Cazul este anchetat de procurorii Parchetului Militar din Timișoara

După ce în ultima vreme i-a dat de înțeles că nu mai vrea să aibă deloc de a face cu el, Ovidiu Viziteu și-a pus planul în aplicare.

MINTE TULBURATĂ

Ieri dimineață, Ovidiu Viziteu era comandant de gardă la unitatea de pompieri militari din Timișoara. După ce a schimbat santinelele la ora 6,00, a părăsit fără aprobare unitatea. Avea asupra sa armamentul din dotare, adică un pistol Carpați de calibrul 7,65 mm și12 cartușe.

Mașina personală și-a lăsat-o în fața unității, iar până la Arad s-a deplasat cu un taximetru. La ora 7,30, la raportul unității s-a constatat lipsa plt. maj. Ovidiu Viziteu.

Încă nu ajunsese la Arad, când superiorii și colegii săi l-au sunat pe telefonul mobil. Ei îl cunoșteau drept un om cumpătat, curajos, care nu o dată a sărit în foc, la propriu, ca să salveze viața camarazilor și a persoanelor aflate în primejdie.

„Îl cunosc din 1992. A avut calificative bune. Este drept că a primit două sancțiuni disciplinare, dar nu au fost probleme grave. Nici acum nu-mi explic cum de s-a ajuns în această situație", ne-a mărturisit lt. col. Mihai Benga.

PROCURORII CONTINUĂ INVESTIGAȚIILE

Mai multe explicații despre mobilul faptei nu a putut să ne dea nici col: Gheorghe Cozneanu, prim-procuror militar adjunct la Parchetul Militar Timișoara. După ce a audiat zeci de martori, acesta ne-a spus: „Cu certitudine s-au tras cinci focuri de armă. Unul în apartamentul vecinului de unde s-a dat telefon la poliție, trei gloanțe în ușa apartamentului de vizavi, atunci când a luat-o și a sechestrat-o sub amenințare pe Daniela Chisăliță iar un cartuș și-a tras în cap. Cercetările continuă, însă se pare că mobilul acțiunii a fost o chestiune pur familială."

DIN CAUZA LUI!

Cu lacrimi în ochi, Maria Szabo, bunica Danielei Chisăliță, nu-și găsea starea nici după câteva ore de la cumplita tragedie: „Mie nici acum nu-mi vine să cred că e mort. Am stat 42 de ani în Timișoara și ne-am mutat anul trecut din cauza lui. Nici aici nu ne-a dat pace. Întruna ne amenința că ne omoară. Nu doresc moartea nimănui, dar ăsta nu merita să trăiască la cât necaz ne-a adus..."

NICOLAE OPREAN

Foto: ONORIU FELEA

Sfinții Trei Ierarhi: Vasilie, Grigorie și Ioan

Astăzi Biserica prăznuiește-soborul Sfinților Trei Ierarhi, dascăli a toată lumea: Vasilie cel Mare, Grigorie Cuvântătorul de Dumnezeu și Ioan Gură de Aur.

Pe acești trei Sfinți Părinți: Vasilie cel Mare, Grigorie Teologul și Ioan Gură de Aur, îi sărbătorim astăzi laolaltă, ca pe cei mai mari Învățători și Păstori ai Bisericii, din toată istoria creștinității. Viața lor sfântă și învățăturile lor alcătuiesc, adică, niște îndreptare de ortodoxie, vrednice de toată lauda și încrederea. Este o dovadă limpede că este rătăcire să nu crezi ca ei. Ei arată la treapta cea mai înaltă „drumul împărătesc" în Biserica Ortodoxă. Ei sunt adevărații ctitori ai Ortodoxiei. Și pentru că, pe lângă darul tălmăcirii Sfintelor Scripturi, ei s-au învrednicit și de înalta treaptă a arhieriei, ei sunt cunoscuți îndeobște sub numele de Sfinții Trei Ierarhi.

Viața lor se află istorisită la zilele în care se face pomenirea fiecăruia din ei, în parte. Așa, viața Sfântului Vasilie se află la 1 ianuarie, viața Sfântului Grigorie Teologul, la 25 ianuarie, iar viața Sfântului Ioan Gură de Aur, la 13 noiembrie și la 27 ianuarie. Astăzi prăznuim doar roadele pe care multa lor strădanie le-a adus Bisericii Mântuitorului Hristos.

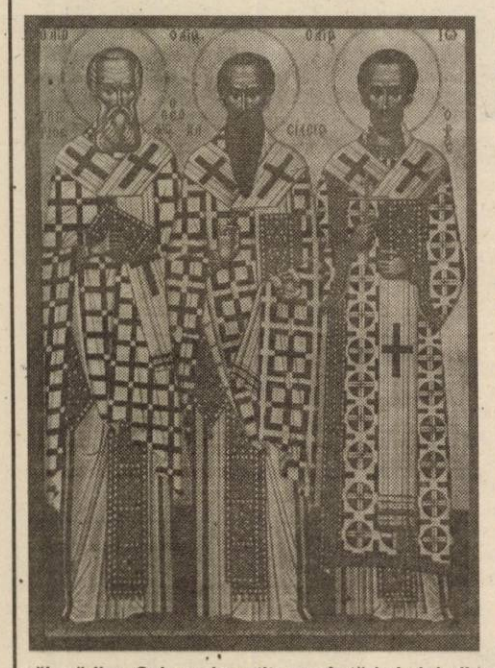

Așa, mai întâi, cei Trei Ierarhi au trăit toți cam în aceeași vreme, adică în secolul IV, și toți trei au adus Ortodoxiei și Bisericii chezășia și strălucirea sfințeniei unor oameni cu înaltă știință de carte, cunoscând, adică, nu numai adâncurile învățăturii lui Dumnezeu din Sfintele Scripturi, moștenită de la Apostoli, ci prețuind, de asemenea, și toată știința și filosofia păgână a vremii lor.

Viețuind, apoi, în anii când Biserica creștină, abia scăpată din prigonirile cele sângeroase ale împăraților romani, ajunsese primejduită de ereziile de la dreapta credință, din pricina mulțimii învățăturilor greșite ce se iviseră, Sfinții Trei Ierarhi au dus o luptă grea și fără încetare, pentru adevărata înțelegere, pentru păzirea dreptei credințe apostolice, cu privire, îndeosebi, la dogma Sfintei Treimi, cea mai de seamă Taină a credinței creștine. Și învățătura lor a rămas învățătura ortodoxă, de atunci, de azi și de totdeauna.

Fiind toți trei mari ierarhi ai Bisericii, au folosit amvonul, dar fiecare din ei în felul său.
Sfântul Vasilie, de pildă, a fost totodată și păstor al mirenilor, dar și mare îndrumător al călugărilor. Cele mai vestite cuvântări ale lui, din amvon, sunt tâlcuiri la Cartea Facerii și tâlcuiri la Cartea Psalmilor.

Vorbitor înăscut, poet și mare teolog, Sfântul Grigorie și-a câștigat renumele de „Cuvântător de Dumnezeu", adică renumele de teolog, tălmăcind pe înțelesul oamenilor din timpul lui, Taina Sfintei Treimi.

Sfântul Ioan Gură de Aur a fost socotit ca cel mai iscusit vorbitor, pe care l-a avut Biserica. Drept mărturie a cuvântărilor lui, el a lăsat Bisericii, Tălmăcirea Evangheliei după Matei și Tălmăcirea celor 14 Epistole ale Sfântului Pavel. Tălmăcirile lui sunt o adevărată evanghelie practică.

Împodobiți cu asemenea daruri, Sfinții Trei Ierarhi au fost slăviți în toată lumea creștină, dar, mai cu osebire, în împărăția dreptcredincioasă de răsărit, atât de mult, încât, în chip neașteptat, slăvirea lor a ajuns o pricină de dezbinare între credincioși, acum aproape o mie de ani în urmă, pe vremea când în Constantinopol cârmuia cucernicul împărat Alexie, din neamul Comnenilor. Ioan, episcopul Euhaitelor, a rânduit pomenirea laolaltă a Sfinților Trei Ierarhi, la 30 ianuarie, adunând, ca într-un singur glas, cele trei chemări ale Ortodoxiei: chemarea călugărească a Sfântului Vasile, înalta teologie a Sfântului Grigorie și Evanghelia practică a Sfântului Ioan.

Cultura - în proiectele C.J.A.

dialog cu MARIUS SĂLĂJAN, consilier județean, membru în Comisia pentru Cultură, Învățământ, Sănătate, Sport

În calitate de consilier județean și membru în Comisia pentru Cultură, cum apreciezi stadiul culturii arădene la ora actuală?

- Prin tradiție, județul Arad este un spațiu multicultural, în care s-au manifestat și interferează valori ale creației populare și culte ale mai multor minorități naționale. Aradul este și azi conectat valorilor culturale europene, datorită toleranței reciproce dintre etnii și religii. Cu sprijinul mass-media locale, oferta instituțiilor culturale este fidel reflectată în ochii publicului și pot afirma că, acum, cultura se găsește pe una din cele mai înalte trepte de dezvoltare, în comparație cu turismul, învățământul, industria sau agricultura.

Concret, cum se prezintă calendarul activităților culturale pe 2003, sprijinite de CJA?

- Calendarul cultural este finalizat și cu siguranță administrația publică județeană va sprijini acțiunile de conservare, restaurare și valorificare a patrimoniului cultural, pentru a putea menține tradiția și creația populară specifice arealului arădean.

Aveți și solicitări cărora nu le veți da curs?

- Da, sunt și solicitări nepotrivite către CJA. De exemplu: Festivalul Salamului din Nădlac, Balul Recruților Șepreuș, „Descoperă-ți semenii - Mongolia", diverse baluri ale primăverii, sportivilor, etc, propuse de 60% din primăriile județului Arad. Aceste solicitări nu mi se par realiste din considerente economice.

Dar care sunt acțiunile pozitive?

- Praznicurile de pită nouă (Beliu, Pecica), Nedeile (Tăcășele, Șortoc), Târgul de fete de la Muntele Găina, festivalul minorităților propus de Banat-JA, sunt câteva din proiectele care merită tratate cu atenție, prin abordare realistă a creșterii accesului cetățeanului la cultură și educație pe întreg teritoriul județului Arad.

Privind în urmă spre anul care a trecut, care sunt dezamăgirile pe 2002?

- Sunt, din păcate. Și aș aminti aici distrugerea lentă a valorilor locale, agresarea mediului natural (noi lotizări agricole, activități poluante), mutații socio-etnice necontrolate (care rezultă în kitsch-uri culturale), sărăcia galopantă a țăranului român, agresarea mediului arhitectonic (construcții pe tipologii străine neadaptate specificului românesc tradițional).

Ce va aduce nou 2003 în peisajul cultural al județului?

- Un plus de buget (considerabil), din care va rezulta o subvenționare mai consistentă a activităților desfășurate de instituțiile implicate în educația culturală (Biblioteca Județeană, Muzeul Județean, Filarmonica, Teatrul de Stat, etc). De asemenea, vom începe reabilitarea infrastructurii culturale (căminele culturale din județ), precum și încurajarea diversificării ofertei culturale. Anul 2003 va reprezenta o permanentizare a apartenenței culturale la circuitul de valori naționale și internaționale.

C. L.

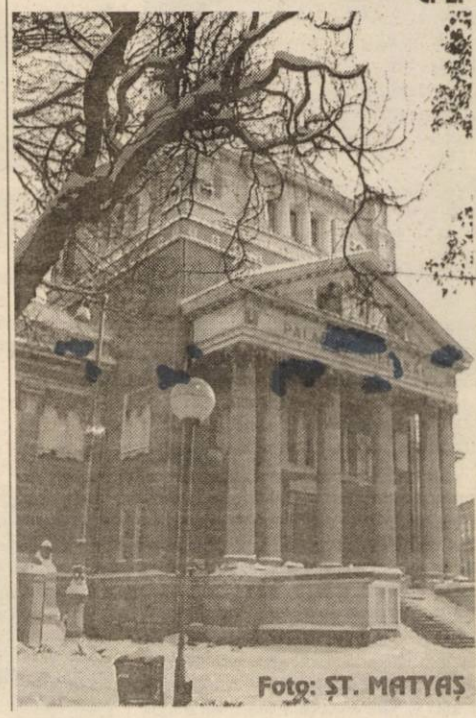

Foto: ȘT. MATYAȘ

Un senior al intelectualității arădene

Înfășurat în gesturi și cuvinte alese, de dascăl și istoric al învățământului și culturii arădene octogenarul Melente Nica n-a străbătut cele decenille prin viață. Acesta și-a clădit cu migală un destin pozitiv, cu multe împliniri la catedră - ca profesor de limba și literatura română la Școala Normală „Dimitrie Țichindeal" din Arad - de unde a ieșit la pensie cu peste două decenii în urmă.

Cu înțelepciune și discreție, fără gesturi spectaculoase ori stridente, profesorul Melente Nica trăiește viața cu un puternic clocot interior, petrecându-și bătrânețea în lectură și studiu, dar mai ales în scrierea unor cărți de suflet, pentru propria sa mulțumire ori pentru îmbogățirea spiritualității și culturii arădene.

Ceea ce m-a uimit (și mă uimește) la octogenarul profesor și publicist a fost (și este) capacitatea sa inepuizabilă de a da demnitate și noblețe relațiilor interumane chiar și în momente de suferință fizică, prin care trece în prezent. Din această demnitate și noblețe - atribute ce l-au caracterizat toată viața - s-au născut importante cercetări monografice, lingvistice, istorice, literare ale presei arădene materializate într-o fructuoasă colaborare la 8 volume colective, în 10 lucrări de istorie literară, în 6 lucrări metodico-științifice ori în peste 200 de articole pe diverse teme cultural-literare publicate în reviste de specialitate și în cotidianul „Adevărul" (respectiv „Flacăra Roșie") ori în publicația „Viața arădeană".

Cea mai recentă carte a profesorului octogenar Melente Nica, publicată la sfârșitul anului 2002 în editura „Viața arădeană" este o frumoasă monografie a satului său natal, intitulată: **Sârbești. File de monografie**, o monografie care este rodul muncii a multor ani de cercetare (și documentare) scoțând din vâltoarea trecutelor vremi „crâmpee din viața satului natal, atestări istorice, geografice, sociale, momente de mărturii ale credinței strămoșești trăite prin biserică."

Pe parcursul a 20 de capitole, la care se adaugă mai multe hărți și un cuprinzător documentar fotografic, autorul ne prezintă cadrul natural al acestei localități bihorene (relieful, clima, hidrografia, flora și fauna, țarina, pădurea și un tabel cu repartizarea cuvintelor prezentate după etimologia lor); cele patru vetre ale satului; sigiliul localității; situația economică și socială după conscrieri, urbarii, registrul cadastral și plângerile iobagilor. Urmează alte trei capitole de rezistență, în care profesorul descrie: biserica, învățământul, postul, datinile și obiceiurile stămoșești precum și superstițiile sârbășenilor. Alături de asemenea capitole remarcăm cele dedicate ocupației sătenilor (agricultura, stupăritul, comerțul cu oi și, în mod deosebit, sumănăritul - îndeletnicire apreciată nu numai în Biharia, ci și în județele învecinate, în Arad și Banat, unde sumanele erau puse la mare preț; viața cultural-artistică și sportivă, dar și prezentarea personalităților politice, culturale, bisericești și administrative - fii ai satului.

Ultimul capitol prezintă „Onomastica și vocabularul" (accentuându-se regionalismele și repartizarea etimologică a unor cuvinte din vocabularul sârbeștean) urmându-i un album fotografic.

Prin această nouă carte (la care se mai adaugă câteva alte în lucru) profesorul octogenar Melente Nica se dovedește un senior plin de viață, cu deosebită forță creatoare, pentru care îi adresăm cele mai calde felicitări.

EMIL ȘIMĂNDAN

CĂRȚI NOI ÎN LIBRĂRIILE ARĂDENE

La librăria Corina am aflat despre câteva dintre cele mai recente apariții editoriale.

„Colțul penaților mei", de **Carmen Sylva**. Cartea a apărut, în Germania, în opt ediții, între 1908 și 1917. Cartea nu cunoaște acum prima sa versiune românească. În **„Colțul penaților mei"**, cititorii vor cunoaște o regină cu o gândire liberă, neînfeudată nici unor prejudecăți; vor da nu de afirmații peremptorii, ci de amintirile și reflecțiile unei femei sensibile.

„Vedere din parfumerie" de **Doina Uricariu**, va rămâne o carte de căpătâi în istoria literaturii române a acestui secol. A fost gândită ca un jurnal, scris de o ființă aflată după gratiile unei ferestre - prizonieră într-o închisoare ori într-un ospiciu.

„Lolita" de **Vladimir Lobokov**, trebuie să-i facă pe părinți, activiști sociali, educatori să se dedice cu mai multă atenție și grijă misiunii de a crește o generație mai bună într-o lume mai sigură.

„Viața sexuală a lui Immanuel Kant", de **Jean-Baptiste Botul**, care s-a conformat cu strictețe atitudinii socratice în filozofie. Cunoscut doar de un cerc restrâns de admiratori, el a exercitat, totuși, în cultura franceză, o influență nici azi cunoscută în toată adâncimea ei.

M.G.

Deși a fost admisă la trei Conservatoare din Anglia

Emanuela Buta va studia tot cu actualul său profesor

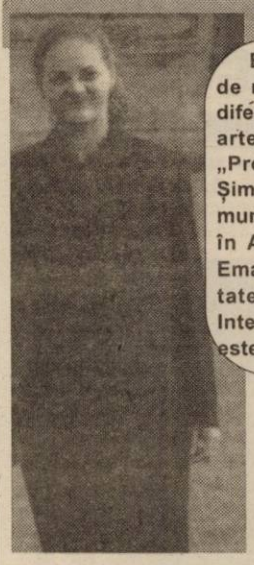

Emanuela și sora ei Marciana au început, încă de mici, studiul viorii, făcându-se remarcate cu diferite prilejuri. Pe când erau eleve ale Liceului de arte „Sabin Drăgoi" au ajuns - grație fundației „Pro Corda", profesorului lor de vioară Artemiu Șimonca, însă întâi de toate datorită talentului și muncii lor titanice - să-și continue școala la Wells, în Anglia. Deși încă n-a trecut bacalaureatul, Emanuela a dat probele de examen pentru facultate, știind deja unde își va continua studiile. Interesant este că ea a trecut cu bine testele și este admisă în trei școli muzicale de prestigiu.

– Ești elevă în ultimul an de liceu și la vară urmează bacalaureatul. Știu că ai dat deja audițiile pentru admiterea la academia de muzică. Spune-ne, te rog, în care centre și cu ce program te-ai prezentat?

– În perioada noiembrie-decembrie, anul trecut, am dat audiții pentru trei mari conservatoare din Anglia: **Conservatorul Regal din Manchester, Academia Regală din Londra** și **Conservatorul Regal din Londra.** M-am pregătit întreaga vară cu un repertoriu pe care l-am ales împreună cu profesorul meu. Am decis să lucrăm Concertul de Mozart (La Major), partea întâi. Ca piesă contrastantă am cântat Brahms, Sonata în re minor, nr. 3, prima parte.

– Ce rezultate ai obținut la audiții?

– Am fost foarte fericită de modul cum au decurs auditiile, în mod special cea de la **Conservatorul Regal din Londra,** când imediat după ce am cântat, șeful de catedră **mi-a oferit un loc** la acest conservator. În urmă cu puțin timp, am aflat și rezultatele celorlalte audiții, **Academia Regală oferindu-mi o bursă de trei mii de lire,** ca, de altfel, **și Conservatorul Regal din Manchester.**

– Unde vei fi studentă, ce centru ai ales și de ce ?

– Audițiile au contat enorm în alegerea pe care am făcut-o. A depins foarte mult **de atmosfera** pe care am simțit-o în fiecare conservator și **de cum am fost tratată** de către comisia audițiilor. Deși fiecare instituție de învățământ superior a avut ceva deosebit în oferta pe care mi-au făcut-o și în atmosferă, am ales să urmez cursurile **Conservatorului Regal din Manchester**, deși a fost extrem de greu să iau o decizie, fiindcă nu este ușor să renunți la Londra, mai ales la bursa de trei mii de lire a Academiei Regale. Decizia mi-a fost influențată și de faptul că **doresc să-mi continuu studiile cu actualul meu profesor** care predă la Conservatorul din Manchester și cu care am lucrat în acest ultim an. Doresc să **mulțumesc,** în mod deosebit, **părinților** pentru ajutorul acordat în perioada audițiilor, chiar dacă de la distanță, și care m-au sfătuit în luarea acestei decizii. De asemenea, **și fostului meu profesor, domnului Marius Teohari,** datorită căruia am aceste succese acum de pe urma muncii pe care am depus-o împreună.

DANA TODOR

La Universitatea „Vasile Goldiș"

„MEDICINA" LA STANDARDE EUROPENE

Facultatea de Medicină este una dintre instituțiile care completează personalitatea Universității de Vest „Vasile Goldiș" din Arad, certitudine pe harta universitară românească.

O pleiadă de cadre didactice de cea mai înaltă competență și ținută profesională, specialiști de mare valoare în domeniul lor de activitate, și-au pus serviciile în slujba studenților, pentru obținerea unor practicieni de înaltă clasă.

La Facultatea de Medicină funcționează în prezent peste 110 cadre didactice, dintre care 30% sunt profesori și conferențiari universitari.

Studenții beneficiază, conform Regulamentului, de burse, premii de excelență, burse de merit, burse sociale.

Pentru buna desfășurare a procesului de învățământ, Senatul Universității a fost și este preocupat de asigurarea bazei didactico-materiale, respectiv spații de învățământ, aparatura medicală, materiale consumabile etc., care sunt la condițiile existente în instituțiile similare cu tradiție.

Universitatea dispune de un campus propriu, format din trei clădiri, unde Facultatea de Medicină are:

- decanatul, secretariatul
- săli de curs cu 60-80 de locuri, dotate cu aparatura necesară (retroproiector, epidiascop, videorecorder etc.);
- 30 de laboratoare pentru disciplinele preclinice (anatomie, biologie celulară, biofizică, biochimie, fiziologie, farmacologie, histologie, morfopatologie etc.)
- Biobaza de la Macea
- laborator de informatică medicală, ce dispune de o rețea Internet (PC K6II/300MHz, 32MB RAM, IGB HDD), stație multimedia (PC K6II/450 MHz, 64 MB RAM, 3GB HDD, placă de sunet, microfon, boxe, placă video cu mixer video, cameră video digitală), server de Internet (Linux, linie dedicată pentru conectare la Internet cu viteză ridicată - 56 KBps)
- laborator pentru limbi moderne, dotat cu mijloace audio-video (casetofoane, videorcordere, TV etc.)
- disciplina de fiziologie, împreună cu Centrul de Explorări Funcționale

Stl disciplina de fiziologie, împreună cu Centrul de Explorări Funcționale studenții mediciniști au acces la biblioteca centrală universitară cât și la bibliotecile clinicilor.

Biblioteca oferă acces la Inernet prin rețeaua proprie de calculatoare, acces la baza de date MEDLINE, precum și la cataloagele on-line ale bibliotecilor cu care colaborează Universitatea.

BAZA CLINICĂ destinată efectuării stagiilor clinice de către studenții din anii mai mari este corespunzătoare standardelor academice și se desfășoară în: Spitalul Clinic Județean Arad, Spitalul Clinic Municipal. Spitalul Clinic de Obstetrică-Ginecologie „Dr.Salvator Vuia".

Aceste unități medicale pun la dispoziția studenților un număr de peste 2500 de paturi de spital, pentru instruirea lor clinică.

De asemenea, pentru petrecerea plăcută a timpului liber, studenții au la dispoziție un club, numit Atheneul Studenților, în suprafață de 1200 mp, terenul de sport din Complexul Sportiv (str. Praporgescu nr. 1), sala de jocuri sportive (str. Vasile Ureche), teren de fotbal gazonat (str. Hundoarei 9), dotat cu tribune și vestiare, stadionul „Gloria", toate în proprietatea universității.

Facultatea organizează în anul universitar 2002-2003, două programe de masterat și mai multe cursuri postuniversitare pentru obținere de credite EMC. La nivelul facultății funcționează de asemenea Centrul de cercetări medico-biologice.

Dintre acorduri internaționale de cooperare menționăm:

● Acordul de cooperare cu Universități braziliene din Sao Paolo și din Rio de Janeiro; Universitatea metodistă Benett, Universitatea catolică Petropolis, Universitatea federală Rio de Janeiro, Universitatea Metropolitană, Universitatea Presbiteriană Mackenzie, Universitatea F. I. E. O., Universitatea de Medicină Botucatu, Universitatea Santo-Amaro și U. N. I. S. A. ● Acordul de cooperare internațională pentru construirea și dotarea unei clinici oncologice moderne cu fonduri U. E.

Facultatea are protocoale de colaborare științifică cu următoarele universități: Universitatea Witten-Herdecke Germania, Universitatea de Medicină din Ancona-Italia, Universitatea de Medicină din Novi-Sad-Iugoslavia, Universitatea Liberty și California State University USA, Academia de științe medicale Albert Schweitzer, Facultățile de Medicină din Ungaria - Albert Szent-György, Universitatea Kossuth Lájos.

Specializările pentru care pot opta studenții sunt:

- Medicina generală - 6 ani pentru obținerea titlului de doctor-medic
- Medicina generală în limba engleză - 6 ani pentru obținerea titlului de doctor-medic
- Colegiul Universitar Medical - 3 ani pentru obținerea titlului de asistent medical

„O nouă istorie trebuie scrisă mai ales de oameni noi"

Interviu cu dl.
CORNELIU PĂDUREAN,
doctor în istorie,
lector la Universitatea „Aurel Vlaicu"

Domnule profesor, începem prin a vă felicita pentru titlul, recent dobândit, de doctor în istorie la Universitatea Babeș-Bolyai din Cluj-Napoca. Și aș propune să începem discuția noastră chiar cu acest eveniment. Deci, care a fost tema abordată în lucrarea susținută în fața comisiei și cine a fost conducătorul științific?

☞ În primul rând, vă mulțumesc pentru felicitări. Titlul de doctor l-am obținut cu o lucrare ce vizează un domeniu mai puțin frecventat de istoricii arădeni și chiar de istoricii din România. Este vorba de demografie, iar impulsul pentru acest subiect a venit chiar dinspre Universitatea clujeană care a intensificat cercetările în domeniul demografiei istorice, cercetări care acum sunt în plin avânt, mai ales cele privind zona Transilvaniei. Eu am abordat în lucrarea mea fenomenul demografic al Comitatului Arad, așa cum era el în secolul al XIX-lea. Este un domeniu extrem de interesant, demografia fiind o știință istorică de graniță care are în vedere aspecte din viața cotidiană a individului, relațiile interumane, mentalitățile, impactul diferitelor instituții asupra vieții de zi cu zi, dându-ni-se o altă perspectivă asupra trecutului.

Dar să răspund și la cea de a doua parte a întrebării. Am avut șansa, destul de rară de altfel, de a-l avea ca îndrumător științific pe de-acum excelența sa, domnul profesor Liviu Maior, actualmente ambasadorul României în Canada, care mi-a fost și profesor la Universitate.

Și pe când o să găsim lucrarea în librării?

☞ Lucrarea este dată spre tipărire și sper ca până la sfârșitul lunii februarie să apară și pe piață. Aș vrea însă să mai menționez că este prima monografie de acest gen din țară care vizează un comitat al fostului Imperiu Austro-Ungar.

După 1989 ne așteptam cu toții, specialiști și îndrăgostiți de istorie, să apară mai multe lucrări care să vizeze aspecte și domenii ale istoriei locale ce nu puteau fi abordate înainte, din motive pe care le știm cu toții. Și totuși, cărțile de acest gen le putem număra pe degetele de la o mână. Care ar fi motivele?

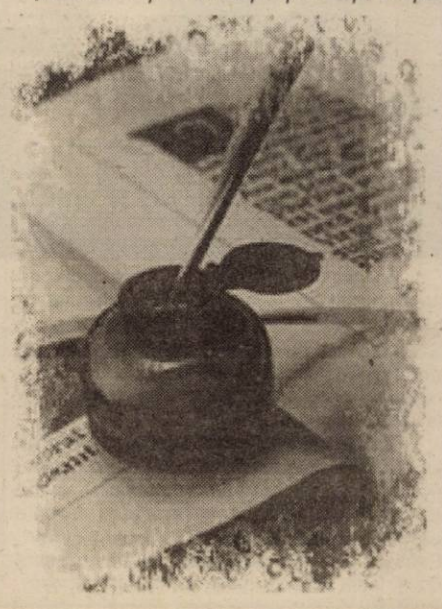

☞ Sigur, după 1989 și în planul istoriei locale, ca de altfel și a celei naționale, trebuia efectuată o reevaluare și o reconsiderare a tuturor fenomenelor și evenimentelor istorice. Cercetarea istorică a continuat totuși, dar lucrările fundamentale necesită studii mai aprofundate și deci mai îndelungate. Eu am vorbit cu colegii de la Muzeul Județean și am convenit că e necesară rescrierea istoriei județului Arad, pentru a depăși prin calitate și actualitate monografia tipărită în 1978. Sperăm să constituim un colectiv de istorici care să realizeze o lucrare eliberată de balastul ideologic, cu informațiile la zi și să cuprindă, așa cum este curentul actual în istoriografie, și aspecte ale vieții private a individului, relațiile dintre etnii și confesiuni etc. Pentru aceasta însă trebuie intensificată cercetarea arhivelor și bibliotecilor, deplasarea în teren. Apoi ar trebui publicate colecții de documente pe diferite secvențe temporale și pe diferite teme. Dar pentru aceste noi lucrări mai trebuie să vină spre cercetarea istorică și istorici mai tineri, pentru că o nouă istorie trebuie scrisă mai ales de oameni noi, asta pentru că fiecare generație își scrie și rescrie istoria.

Avem însă impresia că în momentul trăit acum nici nu se mai acordă istoriei o așa mare importanță. Mă refer mai ales la sistemul de învățământ.

☞ Dacă am compara situația actuală cu statutul pe care îl avea istoria în școală înainte de 1990, am putea spune că rolul ei s-a diminuat, involuând mai ales din perspectivă calitativă. Numărul de ore a scăzut, s-a scos istoria de la bacalaureat, iar la capacitate este la concurență cu geografia. Dar acest handicap cantitativ ar putea fi anulat printr-o creștere calitativă, lucru care depinde însă mai mult de implicarea profesorului și de conținutul manualului. Pentru că manualul nu trebuie să fie doar o aglomerare de date istorice care obosesc memoria. Istoria trebuie predată în așa fel încât să devină, așa cum spuneau latinii, „un magistru al vieții".

Pornind de la această ultimă aserțiune și ținând deci cont că istoria are o funcție mai mult educativă decât cognitivă, ce poate să învețe elevul căruia, spre exemplu, într-un manual i se spune că Mihai Viteazul a fost un aventurier, iar în altul un erou național?

☞ Este adevărat că acuma nu mai putem merge ca înainte cu o singură istorie, oficială, chiar dacă istoria este unică și irepetabilă. Interpretările pot diferi de la epocă la epocă, de la o generație la alta. Prin urmare, trebuie schimbată maniera triumfalistă de scriere a istoriei naționale, fără a cădea însă în cealaltă extremă. La fel și în abordarea profilului unor personalități. Fiecare are și părți luminoase și altele mai întunecate. Trebuie prezentate toate aspectele, ținându-se însă cont de scopul final și anume cultivarea de sentimente oneste, de atitudini pozitive, creatoare. Prin urmare, aceste interpretări situate la extreme nu folosesc nimănui.

Domnule profesor, vă mulțumim și așteptăm cu interes, desigur, cărțile de istorie anunțate.

I. TULEU

Evacuați dintr-o casă revendicată

DUPĂ O VIAȚĂ DE MUNCĂ, O FAMILIE ÎNCĂ MAI CAUTĂ O LOCUINȚĂ

Actualul imobil revendicat la Strasbourg

În stradă, ca un câine

Prunduș Victor este unul din zecile de chiriași ai Recons care a fost evacuat de proprietarii care au revendicat imobilul cu acte în regulă. Cu toate că Reconsul i-a prelungit contractul de închiriere până în luna aprilie a anului 2004- conform Ordonanței de Urgență a Guvernului nr. 40/99. Instanțele judecătorești au hotărât însă că **„acest contract de închiriere încheiat de Recons este lovit de nulitate fiind încheiat de o persoană care nu putea să încheie un astfel de contract. În situația în care acesta este nul, contractul de închiriere nu există din punct de vedere juridic."** Astfel că, Prunduș Victor trebuie să evacueze imobilul de pe strada Vasile Alecsandri (în anul 2001) în favoarea proprietarilor de drept, Pelea Octavian și Elena Muceanu.

Prunduș a fost nevoit să iasă în stradă împreună cu familia și cei doi copii. După două săptămâni petrecute sub cerul liber primește de la Primărie cu titlu provizoriu un apartament pe strada Andrei Mureșanu. Nici aici nu are însă o siguranță pentru că nu are nici un act pe respectivul imobil. **„E bună locuința dar stăm acolo «ca frunza-n plop» - nu avem nici un document pe ea. Mă tot lupt să primim și noi acte clare, să avem o siguranță. Când am fost evacuat de pe Vasile Alecsandri am simțit că se rupe ceva în mine; era acolo aproape toată munca mea de o viață..."**, spune Prunduș.

Oferte tentante dar neconcretizate

Doamna inginer **Iuliana Pașca** de la Recons afirmă că sunt mulți chiriași în Arad a căror case sunt revendicate. După ce se restituie casa proprietarului aceștia ies din responsabilitatea Reconsului. Despre Prunduș spune că îl cunoaște ca un om foarte zelos care a făcut petiții peste tot: la Primărie, la Prefectură, la Guvern...

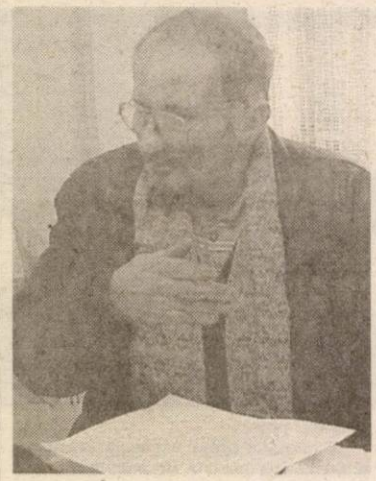

„I s-au oferit variante de locuință. Cu contract provizoriu a fost cazat pe strada A. Mureșanu. Acum vrea să primească acel apartament plus încă două - câte unul pentru fiecare din copii (n.r. unul are 24 iar celălalt 20 de ani). Conform legii dacă un cetățean a fost evacuat statul trebuie să-i ofere ceva similar în schimb, nu trei locuințe în loc de una. A mai avut o ofertă pe Calea Timișoarei - o casă cu trei camere în care Reconsul a investit peste 200 de milioane ca să o renoveze. Dacă Primăria îi semnează repartiția Reconsul îi poate face un contract de închiriere pe cinci ani", a precizat doamna inginer Pașca.

Conform aceleiași surse sunt mulți arădeni care se confruntă cu probleme similare. Nu toți sunt evacuați însă. Au apărut cazuri în care proprietarul de drept le oferă chiriașilor variante de schimbare a domiciliului în zone periferice ale Aradului. Arădenii care au astfel de probleme se pot adresa Primăriei care trebuie să le ofere o locuință din fondul locativ de stat. Numărul celor disponibile e tot mai mic însă. Iar a famiilor fără locuință, care stau în așteptare, e tot mai mare.

Condamnați la ... așteptare

Deși Prunduș neagă cu vehemență că i s-au oferit alternative și primarul **Dorel Popa** susține acest lucru într-un răspuns scris. **„I s-au prezentat mai multe oferte de locuințe disponibile, inclusiv locuința din Calea Timișoarei dar nu a acceptat să se mute decât central, pe str. Andrei Șaguna. De la evacuare, deși dl. Prunduș locuiește în locuința pentru care a optat, contractul de închiriere nu s-a încheiat încă, până la clarificarea regimului juridic al imobilului"**. Pe locuința de pe str. Andrei Mureșanu nu se poate întocmi un contract de închiriere din pricina faptului că cei doi coproprietari (Palade Marica și Bock Marian) au pe rol o acțiune de revendicare a imobilului la Curtea Europeană a Drepturilor Omului de la Strasbourg.

Potrivit viceprimarului **Levente Bognar** situația locativă a domnului Prunduș nu va putea fi soluționată la această adresă, decât după clarificarea situației juridice a imobilului.

Până atunci, familia Prunduș este condamnată să rămână într-o situație locativă incertă...

OLIMPIU BULZAN

Mistreți cu colții de ... aur

UN VÂNĂTOR ARĂDEAN APROAPE DE RECORDUL LUI CEAUȘESCU!

Premierul Năstase vrea să vâneze la Arad

Un arădean a fost aproape de doborârea recordului național la mistreț vânat, deținut de fostul președinte al țării Nicolae Ceaușescu. Evenimentul a fost marcat la sfârșitul săptămânii trecute la balul vânătorilor desfășurat la Băile Lipova. **Cristian Covaci**, eroul sezonului de vânătoare are doar 30 de ani dar vânează de peste zece ani. El a mai împușcat anul acesta doi mistreți evaluați cu trofeul de aur. Al treilea de acest fel - din acest an - al Grupei Zăbalț.

Recordul național la mistreț, deținut de Ceaușescu datează din anul 1978, trofeul fiind obținut la partidă de vânătoare din județul Ilfov. Mistrețul „lovit" de fostul dictator era cotat la 144 de puncte C.I.C. Cel vânat de arădeanul Cristian Covaci a fost stabilit de juriu la 132 de puncte C.I.C.

Peste 330 de participanți au sărbătorit recordul la balul vânătorilor, printre invitați numărându-se subprefectul Florin Remețan și vicepreședinele C.J.A. Gheorghe Falcă. Unul din principalii organizatori, Ioan Micurescu ne-a declarat că este singura zi din sezon în care soțiile participă la o acțiune a vânătorilor.

Nu au lipsit nici premiile, oferite lui Cristian Covaci (cel mai bun vânător), Gheorghe Lăzărescu (decanul de vârstă - 71 de ani), Sas Corina (cea mai răbdătoare și înțelegătoare soție de vânător)...

Dl. Micurescu ne-a declarat că a fost un sezon de excepție în care s-au vânat 87 de mistreți. „Alții nu împușcă nici 87 de iepuri într-un sezon...", spune Micurescu. El ne-a dezvăluit că și premierul Năstase și-a anunțat intenția de a vâna pe Valea Mureșului. Dorință neconcretizată încă...

OLIMPIU BULZAN

În atenția angajatorilor

În anul 2003 se constituie Fondul inițial pentru asigurarea pentru accidente de muncă și boli profesionale, la care sunt obligați să contribuie angajatorii cu o cotă de 0,5% asupra fondului brut de salarii realizat.

Această obligație, conform Normelor de aprobare prin Ordinul nr. 553/2002 al ministrului muncii, va fi declarată în Declarația nominală privind obligațiile la bugetul asigurărilor sociale, Anexa 1.2.

Începând de vineri, 31 ianuarie 2003, angajatorii pot prelua modelul Anexei 1.2, programul de prelucrare anexe, manualul de utilizare a programului ANGAJATOR 2003, precum și programul de verificare anexe, de pe site-ul Casei Naționale de Pensii și Alte Drepturi de Asigurări Sociale, la adresa **www.cnpas.org.**

Angajatorii care nu sunt conectați la Internet pot prelua programul de la Casa Județeană de Pensii, dacă se prezintă cu 4 dischete, la biroul din Arad, str. Tribunul Dobra, nr. 2, în zilele de luni până joi, orele 8-12.

Angajatorii care au sub 5 angajați și prelucrează manual declarațiile, găsesc modelul Anexa 1.2 la Birourile de copiat acte din preajma Casei de pensii.

Rugăm angajatorii ca declarațiile aferente lunii ianuarie 2003 să le depună personal nu prin poștă, pentru a putea fi instruiți de către personalul Casei de pensii în ce privește completarea anexelor.

Precizăm că declarațiile nominale cu codurile numerice personale (C.N.P.) eronate nu se mai înregistrează.

Termenul maxim de depunere a declarațiilor nominale este data de 20 a lunii următoare celei pentru care se datorează contribuția.

Declarațiile se preiau în zilele de luni până joi inclusiv, între orele 8-12.

AUTORITĂȚILE SPERĂ SĂ NU SE ALEAGĂ PRAFUL DE PROIECTUL „SAT PENTRU COPII"

În primăvara lui 2001, Primăria a ajuns la concluzia că, pentru ocrotirea copiilor aflați în dificultate, ar fi bine ca în Arad să fie înființat un sat de copii. Unul din motivele invocate atunci era că instituțiile mari nu oferă condițiile corespunzătoare creșterii și educării copiilor orfani, lipsiți de ocrotire părintească, iar responsabilitatea îngrijirii acestor copii revine comunității locale. În plus, era deja inițiat programul național de dezinstituționalizare și ocrotirea copiilor în case de tip familial.

Inițiativa înființării „Satului pentru copii" a aparținut președintei asociației germane Hilfe zur Selbsthilfe für notleidende Kinder der Welt, Thea Griesbach-Hobbach. De-a lungul ultimilor ani aceasta a ajutat mult Aradul, susținând mai multe proiecte sociale. De donațiile trimise de Thea au beneficiat mai multe instituții arădene de sănătate, de învățământ.

Claudia Macra, director al Direcției Administrației Publice Locale din cadrul Primăriei, spune: „Thea și-a pus mari speranțe în realizarea acestui proiect, considerându-l ultimul, având în vedere vârsta înaintată pe care o are".

Construcția „Satului pentru copii" urma să se facă pe un teren de pe strada Ogorului, la ieșirea din Arad spre Zădăreni. Terenul respectiv, cu o suprafață de 4,6 hectare, a fost dat în folosință gratuită de către Consiliul Local, gratuitatea fiind acordată pe durata existenței construcțiilor. Construcții care nici măcar acum, după aproape doi ani de la hotărâre, nu sunt începute. Autoritățile locale par să fi uitat de proiectul „Sat pentru copii".

Claudia Macra spune însă că proiectul nu e un obiectiv neîndeplinit. „Nu considerăm că e o hotărâre nedusă la îndeplinire, doar că Satul de copii nu a fost primul proiect pe lista priorităților din domeniul social. Nu s-a renunțat la proiect, însă cel inițial va fi adaptat la situația actuală."

Ce înseamnă adaptare la situația actuală? La ora inițierii proiectului circa 600 de copii erau ocrotiți în marile instituții din municipiu, după cum a rezultat din datele Direcției Generale pentru Protecția Drepturilor Copilului Arad. Pentru a-i ocroti în sistem familial era necesară construirea a 40 de case de tip familial care, alături de o grădiniță, o școală, un teren de sport, unul de joacă, o sală de sport multifuncțională, urmau să formeze „Satul pentru copii". Acum nu mai sunt necesare chiar toate acestea. Numărul copiilor instituționalizați a scăzut semnificativ, s-au găsit și alte forme de ocrotire a copiilor. „Sperăm ca în această vară să demarăm lucrările, chiar dacă începem cu două căsuțe. Problema e cea financiară; deocamdată nu s-au găsit fonduri din partea Primăriei", mai spune Claudia Macra.

Proiectul „Sat pentru copii" a fost inițiat fiindcă existau promisiuni de susținere financiară și materială din partea unor organizații din țară și din străinătate. „Thea e optimistă în ceea ce privește ajutorul financiar de afară. Pot să spun că tot ce trebuie pentru dotările interioare, mobilier, există, trimise tot de Thea", adaugă Macra.

***

Hotărârea privind darea în folosință gratuită a terenului de pe strada Ogorului - în scopul înființării unui „Sat de copii" - are aproape doi ani, timp în care nu s-a făcut mai nimic. Din păcate, hotărârea nu precizează ce se întâmplă în situația asta. Nu se prevede un termen până la care ar trebui să fie realizat obiectivul. Autoritățile, dar nu numai ele, speră să nu se aleagă praful de acest proiect. Mai ales că prin acordarea terenului au fost afectate mai multe familii din zonă, care aveau amenajate acolo grădini. Ele sunt nemulțumite că le-au fost anulate contractele de închiriere pentru respectivele grădini, terenuri pe care nu le mai pot folosi acum.

GERLINDE KNAP

CONFLICTUL DINTRE CAMERA DE COMERȚ ȘI REGISTRUL COMERȚULUI SE AMPLIFICĂ

O CONVIEȚUIRE IMPOSIBILĂ

Dan Ungureanu, prefectul județului, a organizat, ieri după-amiază, o conferință de presă fulger, la care a participat, în calitate de invitat, directorul **Registrului Comerțului Arad,** d-na **Simona Julean**. Evident contrariată, aceasta a relatat: **„În noaptea de 27/ 28 ianuarie a.c. (luni spre marți), în spațiul pe care-l ocupăm în incinta clădirii Camerei de Comerț și Industrie Arad s-au făcut mari restructurări. Ne-a fost**

redus teritoriul semnificativ, ne-au fost închise două intrări în Registru, ne-a fost restricționat accesul la arhiva de care zilnic avem nevoie, pe scurt, președintele Camerei de Comerț a dispus să fim puși la zid, împiedicându-ne activitatea la modul cel mai concret."

Cum situația i-a fost adusă la cunoștință prefectului Aradului, acesta a luat măsuri imediate, dispunând un control al documentelor Camerei de Comerț și Industrie. **Valer Zgârdea,** consilierul prefectului, care a efectuat acest control, a spus: **„Lucrurile acolo sunt foarte grave. Am constatat lucruri care ar revolta pe orice agent economic de pe raza județului sau muncipiului. Camera de Comerț Arad este un vârf de lance, în țară, în materie de taxe practicate. A avut profit de miliarde de lei anul trecut, prin perceperea unor taxe umflate de la agenții economici, taxe care sunt obligatorii pentru aceștia, însă nu în cuantumul prevăzut de conducerea C.C.I. Arad. Revenind însă la problema relației Camerei cu Registrul Comerțului, care sunt două instituții aparte, Registrul subordonându-se acum Ministerului Justiției, pot să spun că dl. Băcanu a procedat anormal restricționând spațiul instituției la numai 100 de metri pătrați, unde lucrează zilnic 21 de oameni și unde intră, zilnic, peste o sută de agenți economici."**

Simona Julean a adăugat: **„Și de parcă n-ar fi fost destul, în condițiile în care noi zi de zi lucrăm cu peste o sută de dosare** - care constituie arhiva noastră - **acum trebuie, spre a le putea consulta, să semnăm într-un caiet administrat de o angajată a Camerei, atât pentru obținerea unui dosar, cât și pentru predarea lui. Birocrație inutilă și îndreptată cu ostentație împotriva noastră. În plus, oamenii nu mai pot veni direct la noi, ci trebuie să treacă printr-un birou al Camerei, unde sunt „filtrați", ca să spun așa, de angajații acestei instituții, chiar dacă oamenii la noi doresc să ajungă și în nici un caz să-și rezolve vreo problemă la Cameră.**

Este o situație scandaloasă și nu putem continua în felul acesta. De aceea am și apelat la ajutorul domnului prefect."

Informat de consilierul dumnealui în legătură cu adevărata stare a lucrurilor, inclusiv asupra faptului că Nicolae Băcanu a participat personal, în noaptea de luni spre marți, la mutarea birourilor, calculatoarelor etc., aparținând Registrului, prefectul Ungureanu a emis un Ordin prin care clădirea Camerei de Comerț (cu care aceasta din urmă fusese dotată anterior tot de către Prefectură) va reintra în posesia Statului Român. Ordinul va fi remis Guvernului spre aprobare, moment din care conducerea Camerei nu va mai avea nici o putere

asupra Registrului Comerțului. Cel puțin de ordin administrativ și teritorial. Dacă totuși revolta președintelui Băcanu va persista, Dan Ungureanu a conchis: **„Conflictul se va putea stinge și pe cale judecătorească, dar ar fi păcat să se ajungă acolo. Nu este normal ce se întâmplă, iar domnul Băcanu ar trebui să vadă, măcar acum, în al doișpelea ceas, că modul în care procedează este, în fond, o chestiune de bun simț."**

EUGENIA BĂRDAȘ

C.C.I. Arad are

UN ALT PUNCT DE VEDERE...

Pe data de 29.01.03, la orele 15, la Prefectura județului a avut loc o conferință de presă în cadrul căreia dl. prefect Dan Ungureanu și d-na director al Oficiului Registrului Comerțului de pe lângă Tribunalul Arad au făcut unele afirmații inexacte cu privire la activitatea Camerei de Comerț, Industrie și Agricultură și a relației acesteia cu Oficiul Registrului Comerțului. Față de această situație, Camera de Comerț, Industrie și Agricultură face următoarele precizări:

1.Clădirea Camerei de Comerț este proprietatea legitimă a acesteia, fiind intabulată în CF cu respectarea tuturor prevederilor legale. Nu credem că dl. prefect, prin semnarea Ordinului nr. 44 se poate substitui legii și Constituției României, care - citățm - „ocrotește proprietatea privată", în timp ce Guvernul pe care dl. prefect îl reprezintă este preocupat de modificarea Constituției prin introducerea noțiunii de „garantarea proprietății private".

2. Cu privire la afirmația conform căreia Camera a tulburat libera folosință a proprietății sale de către o entitate tolerată, prin reorganizarea spațiului, menționăm că acest spațiu nu a fost restrâns, iar cel acordat în schimb este mai avantajos, întrucât dna Julean a omis să declare că într-unul din spațiile în care au fost mutate două posturi de lucru există loc suplimentar pentru încă două birouri, de care va avea nevoie după 3.02.03 când va angaja personal suplimentar.

Din dorința de a oferi agenților economici un pachet de servicii complet, intitulat de noi „Firma la cheie", în holul Camerei au fost instalate două posturi de informații care ghidează în mod competent solicitanții în interiorul clădirii, precum și prestatorii la care aceștia apelează cel mai des, astfel încât să fie deserviți în mod operativ.

Fapul că în cele două zile de când această măsură este operațională nu s-a exprimat nici o reclamație denotă că intervenția ORC este tendențioasă și nefondată.

3. Ordonanțele de urgență care au făcut posibilă apariția unor astfel de interpretări specifică faptul că ORC urmează să utilizeze proprietățile Camerei în mod gratuit, pe baza unui protocol de predare-primire care reflectă voința părților. În Adunarea Generală din 18.12.02 membrii Camerei au hotărât că nu se va semna nici un act care să conducă la înstrăinarea patrimoniului material și intelectual al Camerei, astfel încât până la ora când va apărea un act normativ care

să dicteze acest lucru prin expropriere sau naționalizare, Camera are obligația de a-l gestiona corespunzător.

Pentru acest lucru, Camera a numit o persoană care să evidențieze utilizarea dosarelor din arhiva aflată în proprietatea sa într-un registru. Acest lucru nu reprezintă nicidecum o îngrădire a accesului ORC la arhiva de carton, ci doar asumarea responsabilității integrității arhivei. De fapt, în cele două zile scurse activitatea a decurs întru totul normal, repetăm, fără a se înregistra nici o reclamație.

4. Din respect pentru agenții economici, Camera tolerează situația stranie de conviețuire cu o persoană juridică subordonată Statului, însă nu este de acord ca acest locatar nedorit să nu respecte regulile de ordine interioară pretinse și de la salariații Camerei, cum ar fi: neinstalarea de hard și soft pe echipamentele Camerei, introducerea în incinta proprietății de echipamente diverse fără acordul proprietarului, activitatea în afara orelor de program în cadrul Camerei și alte asemenea reglementări care suntem convinși că funcționează în majoritatea organizațiilor și a agenților economici.

NICOLAE BĂCANU
Președintele CCI Arad

Consilierii liberali și democrați nu votează bugetul

La întâlnirea de ieri, consilierii municipali ai PD și PNL au convenit că nu vor vota bugetul municipiului Arad. După cum au precizat, la conferința de presă convocată intempestiv, liderii liberali Titus Gheorghiof, Gavril Popescu, Ștefan Tabuia și Tiberiu Dekany, motivele nevotării bugetului sunt multiple. Spre exemplu, capitolul investiții lipsește cu desăvârșire. ● Se mizează pe un împrumut care excede cadrul legal și nu poate fi avizat de Ministerul Finanțelor. ● La ședința CLM, consilierii liberali vor depune o serie de amendamente referitoare la diferența dintre veniturile proprii, care sunt sub 500 de miliarde și cheltuieli, care sunt de 1263 de miliarde. Diferența nu este identificată pe un suport legal, lipsind Aradul de dezvoltarea infrastructurii și chiar a asigurărilor sociale. ● Se va solicita discutarea bugetului în ședință publică, atât la capitolul investiții cât și la capitolul cheltuieli, dar, mai ales, la modul de îndatorare a municipalității prin împrumuturi bancare. ● Liberalii protestează împotriva tendinței Executivului de a-și aroga prioritatea lansării ideii de emitere a unor obligațiuni municipale, întrucât ideea a fost lansată în ședință de către consilierii liberali. ● Una peste alta, liberalii consideră că bugetul a fost alcătuit la modul propagandistic (Ștefan Tabuia), că „bugetul este în aer, iar investițiile la pământ" (Valentin Paul Neamț). Gavril Popescu a remarcat faptul că nu au fost luate în considerare o serie de Hotărâri de Guvern. De pildă, prin armonizarea cheltuielilor pentru încălzire la blocurile necontorizate cu cele de la blocurile contorizate va aduce un deficit bugetar de 26 de miliarde de lei.

SIMION TODOCA

Pentru banii puțini primiți de județul Arad

VICELE FALCĂ ÎI CONSIDERĂ VINOVAȚI PE PARLAMENTARI

În cadrul Comisiei Județene Consultative, vicepreședintele CJA, Gheorghe Falcă, recent întors de la București, a ținut să-i înștiințeze pe cei prezenți despre activitatea parlamentarilor arădeni. În opinia domniei sale, parlamentarii de Arad sunt principalii vinovați pentru că județul nostru a primit atât de puțini bani la buget.

„Din fondul special al drumurilor vom primi doar 30 de miliarde de lei, în condițiile în care anul trecut am beneficiat de 33 de miliarde. Vreau să vă mai spun că Guvernul a propus pentru investițiile de la CET Arad 150 de miliarde de lei, dar deputatul Dan Ionescu a intervenit și a spus că nu avem nevoie decât de 59 de miliarde. Am verificat și la capitolul amendamente făcute de parlamentarii noștri dragi și pentru județul nostru nu există nici unul. Așa am ajuns ca la repartizarea sumelor defalcate din imozitele pe venit să ocupăm locul șapte de la coadă", a precizat vicele Falcă.

Subprefectul Florin Remețan i-a amintit vicepreședintelui CJA că înainte de a da vina pe parlamentari ar fi trebuit să poarte cu ei un dialog civilizat, să le solicite sprijinul și abia apoi, dacă se dovedea că aceștia nu și-au făcut datoria, să-i tragă la răspundere.

SORINA AMBRUȘ

APA TĂMĂDUITOARE DE LA TĂLAGIU

Comuna Plescuța numără șapte sate. Printre ele și Tălagiu, un sat care în trecut s-a dezvoltat în special datorită carierelor de piatră care funcționau în zonă. Astăzi, din respectivele cariere au rămas doar amintirile. Satul a intrat într-un con de umbră. Tinerii pleacă în alte zone unde își pot face mai ușor un rost în viață iar vârstnicii - singurii care au mai rămas prin sat - se ocupă în principal cu creșterea animalelor pe lângă casă.

Iată însă că în ultima vreme despre localitatea Tălagiu a început să se vorbească din nou, datorită unui... izvor tămăduitor. La șapte kilometri de sat izvorăște o apă despre care localnicii - și nu numai ei - cred că are efect tămăduitor. Apa are culoare roșiatică, din cauza conținutului de fier probabil, și este folosită în principal pentru eliminarea transpirației picioarelor. Cei care o folosesc spun că după câteva băi la picioare, boala dispare, iar la izvor pot fi văzute tot mai multe mașini cu numere de Arad dar și de Timiș, Brașov, Bihor sau Cluj. Rămâne ca specialiștii să investigheze științific compoziția apei și să dea un verdict asupra calităților curative ale apei de la Tălagiu.

ALEXANDRU HERLĂU

Invitatul nostru **Ștefan Deacu, antrenorul H.C. Arad, despre partida cu Fibrexnylon Săvinești:**

„NU AVEM NIMIC DE PIERDUT, NE VOM JUCA ȘANSA"

O interesantă partidă de handbal masculin va avea loc, duminică, cu începere de la ora 11, la Sala Sporturilor „Victoria". Acest lucru se va întâmpla pentru că tragerea la sorți din cadrul Cupei României a decis ca formația Handbal Club Arad să înfrunte, în cadrul primului tur, pe nimeni alta decât campioana țării, Fibrexnylon Săvinești. Ce înseamnă pentru H.C. Arad această partidă ne-a spus chiar antrenorul Ștefan Deacu.

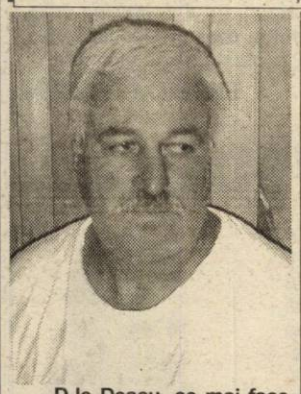

- D-le Deacu, ce mai face H.C. Arad?

- Se pregătește pentru meciul de duminică. Din 6 ianuarie, când ne-am reluat antrenamentele am continuat cu ședințe de pregătire pe plan local. Am alternat cele din sală cu cele din aer liber, fiind săptămâni când am avut și două ședințe pe zi. Am pus accent pe pregătirea fizică generală, care a avut o pondere de 60%, iar cea tehnică - 40%. Sunt mulțumit de aportul jucătorilor, și nu am avut probleme de sănătate sau accidentări, maseurul Iosif Kovacs ocupându-se de toate.

- A rămas același lot de jucători?

- Da, cu excepția lui Marcel Tudor, care nu s-a mai prezentat la antrenamente, din motive pe care nu le cunoaștem. Nu avem nici un nume nou.

- Ziua de duminică se apropie. Ce înseamnă pentru echipa dvs. această întâlnire cu campioana României?

- În primul rând, diferența dintre cele două eșaloane este mare. În Liga Națională, handbalul e mai spectaculos, mai bărbătesc. Eu sper ca băieții să facă un joc bun, să satisfacă spectatorii - ce ne dorim să fie în număr cât mai mare la sală - păstrând tradiția handbalului arădean care demult umplea sala. Normal că ne dorim un rezultat bun, dar pentru asta trebuie muncă, suntem conștienți că nu e floare la ureche.

- Cum ați pregătit această partidă?

- Nu prea am făcut nimic special. Pot doar să vă spun că s-a îmbunătățit jocul în viteză, contraatacurile și faza a II-a. Ne-ar trebui o apărare agresivă pentru anihilarea jucătorilor cu experiență de la Fibrex. Să nu uităm că această echipă e campioană națională și participantă în Cupele Europene. Le dorim succes, dar neavând nimic de pierdut, ne vom juca șansa.

- Ce urmează în cazul unei victorii?

- Acum sunt 16 formații, din care vor rămâne opt. În 4 februarie va avea loc, la București, tragerea la sorți și se va juca tur-retur.

- Ce program are echipa după acest meci?

- Pe agenda mea figurează un cantonament la munte, la Moneasa. Rămâne să vedem în intervalul 3-15 februarie când vom pleca.

- Returul campionatului Diviziei A când va începe?

- Pe data de 15 martie. Avem același obiectiv, accederea în prima ligă, deși nu va fi ușor să ne păstrăm această poziție ocupată acum. Vom aborda meciurile cu seriozitate și atenție indiferent de locul pe care îl ocupă partenera de întrecere în clasament. Noi ne dorim o colaborare cât mai apropiată între conducători pentru a ne atinge țelul.

- D-le Deacu, vă mulțumim.

A consemnat
ADELA CIOLOCOI

CSM ARAD PAB SCHIMBĂ VITEZA

Treptat, după acalmia specifică fiecărui început de nou an, activitatea se intensifică și la Clubul Sportiv Municipal Arad P.A.B. Ieri, într-o vizită întreprinsă la sediul grupării, am aflat principalele puncte de reper pentru perioada imediat următoare.

● Atleta Ionela Târlea este pe punctul de a pleca în Tunisia. Acolo, alături de antrenoarea Liliana Alexandru, va avea loc un stagiu de pregătire cu durata de o lună de zile ● Sala de jocuri sportive (fosta sală a fabricii de zahăr) a devenit proprietatea clubului. Ea este ocupată în special la orele după-amiezii, reprezentând o sursă de venit pentru conducere ● Înotătorul Cătălin Cosma, multiplu campion național, s-a transferat la CSM Pitești ● Au fost primite aprobările de rigoare pentru constituirea a două secții suplimentare - tenis de câmp și haltere. În aceste zile se întocmesc actele necesare afilierii la Federațiile de resort ● La finele săptămânii, la Satu Mare se desfășoară o rundă din cadrul Diviziei A masculine de tenis de masă. Sub comanda lui Valentin Dobai, la întrecere se va deplasa un lot compus din Adrian Dodean, Silviu Borza și Bogdan Roman ● Cât privește secția de tir, dacă Marius Cenădan este „cantonat" la Piatra Arsă, talerista Lucia Mihalache și-a reluat antrenamentele la Timișoara, cu antrenorul Ștefan Köles ● Judoul este, la rândul său, conectat la proximele evenimente sportive. Este vizată prezența la etapele finale de Campionat Național ● În fine, dar nu în ultimul rând, s-au stabilit obiectivele de performanță pe anul 2003. Spicuim câteva - medalie la „mondialele" de atletism în sală, prin Marian Oprea, medalii la „mondiale" prin Ionela Târlea, Marian Oprea (atletism), Covaci Constantin (gimnastică), aur la „europene" prin Marian Oprea și Adina Anton (atletism) respectiv medalii europene - Constantin Covaci (gimnastică), Cristian Faur (automodele), Iulian Raicea, Marius Cenădan, Andres Sarahoiu (tir), Mihaela Șteff, Adriana Năstase, Otilia Bădescu, Ana Gogoriță și Dana Dodean (tenis de masă).

ADRIAN HĂRȚĂU

HANDBAL JUVENIL

La Reșița se va desfășura, începând de astăzi și până duminică, un turneu de handbal din cadrul Campionatului Diviziei Școlare de juniori I. Formația LPS Arad, pregătită de Ștefan Deacu, ocupă înaintea acestei întreceri locul al II-lea, după Banatul Timișoara. Tinerii handbaliști arădeni vor întâlni Banatul Timișoara, LPS Reșița, CSȘ Hunedoara și LPS Târgu Jiu. Și antrenorul Ștefan Deacu va fi la Reșița dar pentru doar două zile, după care sportivii vor rămâne cu profesorul Pompiliu Moldovan, iar în cele două zile cât va lipsi antrenorul principal, antrenamentele echipei H.C. Arad vor fi conduse de secunzii Adrian Dreghici și Sergiu Huian.

A.C.

Marcel Sârbu - antrenor principal la tineretul de la UTA

Ieri, la sediul clubului UTA, după o ședință fulger, s-a hotărât soarta foștilor antrenori secunzi de la F. C. UTA.

Astfel, Marcel Sârbu a fost instalat în fruntea echipei de tineret a clubului, el urmând să fie ajutat de Ianoș Csordaș.

Dan Țapoș se va ocupa de portarii tuturor echipelor de juniori, plus cei de la tineret.

Fostul antrenor de la tineret, Viorel Pasc, a primit funcția de șef al Centrului de copii și juniori.

LEO S.

Suporterii B.C. West Petrom, gratuit la Sibiu

Suporterii și simpatizanții echipei campioane Baschet Club West Petrom Arad sunt anunțați că pot fi alături de echipa favorită, în confruntarea de la Sibiu. Conducerea clubului pune un autocar la dispoziție, care va pleca sâmbătă, 1 februarie, la ora 6 dimineața, din Podgoria. De menționat că deplasarea este **gratuită.** Persoana de contact: liderul galeriei, Zoran Arsenov, la tel. 246534 sau 0745249042. Să fim alături de campioni, purtându-i spre victorie!

Șahul ca spectacol

VECHIME ȘI TINEREȚE, LA HASTINGS

Bătrânul turneu, cu prima sa ediție în 1895, este particular prin desfășurarea la cumpăna dintre ani. O altă distincție pe care și-a câștigat-o în timp este invitarea în grupa cea mai înaltă - „Premier Tournament", cum îi spun englezii - a unor tineri socotiți a fi de mare perspectivă în șah. Timpul șahist și istoric a dovedit pe deplin justețea aprecierilor de la Hastings.

Pe de altă parte - cu excepția lui Fischer și a lui Kasparov - toți campionii lumii, mai în tinerețe sau mai târziu, au jucat la Hastings.

Turneul 2002/2003 recent încheiat bate însă toate recordurile de tinerețe pentru că 5 din cei 10 participanți în prima grupă valorică au avut vârste cuprinse între 12 și 21 de ani. Și nu a fost un concurs de copii sau juniori. A fost marele turneu de la Hastings!

Câștigător a fost danezul Nielsen cu 6 puncte. Au urmat: Harikrishna (India) - 5,5 p (16); Arkell - 5,5 p; Barsov - 5 p; Kariakin (Ucraina) - 5 p (12 ani); McShane - 4,5 p (18); Sasikirian - 4,5 p (21); Flear - 4 p, Kosteniuk - 3 p (18) și, la 51 de ani, veteranul turneului - Țeșkovski - 2 p.

Când a câștigat ediția 1966/67 Botvinnik avea 55 de ani, dar nu era atâta tineret, domnule!

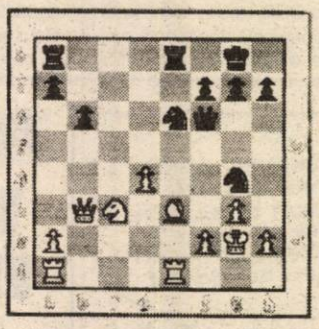

Nielsen s-a desprins în câștigător prin victoria din runda a 8-a în fața lui Harikrishna. În poziția din diagramă, cu albele el a continuat:

22. d5 Cxe3+23. Txe3 Cd4 24. Txe8 + Txe8 25. Dd1 Cf5 26.Dd2 De5 27. Td1Cd6 28.Dd3 g6 29. Td2 Df6 30. Te2 Txe2 31. Dxe2 Dd4 32.Dd1 Db4 33. Dd2 Rf8 34.b3 Cf5 35.Dd3 Cd6 36. Ce2 De1 37.Cc3 De5 38.De3 Df5 39.Dd4 Rg8 40. a4 Dd7 41.De5 h5 42. h3 Rf8 43. f3 Dc7 44. g4 hxg4 45. fxg4 Dc5 46.Rf3 Db4 47.Re2 Da3 48.Rd3 Db4 49. h4 Ce8 50.Dd4 Da3 51.h5 gxh5 52. gxh5 Rg8 53. De5 Df8 54. Ce4 f5 55. Cg5 Cf6 56. Dxf5 Dh6 57. d6 Cxh5 58. d7 Dd6+ 59.Re3 De7+ 1-0.

Dar danezul nu a trecut ușor de valul tinerilor, lăsând câte un punct întreg la Sasikirian și McShane. Iată mutările - nu multe! - ale acestei din urmă partide.

McShane-Nielsen: 1. e4 e5 2.Cf3 Cc6 3.Nb5 Cf6 4. O-O Cxe4 5.Te1 Cd6 6. Cxe5 Ne7 7.Nd3 O-O 8. Cc3 Cxe5 9. Txe5 Nf6 10. Te3 Te8 11. Cd5 Ng5 12. f4 Nh6 13. Th3c6 14.Ce3 Ce4 15.Nxe4 Txe4 16.Cf5 Db6+ 17.d4 Nxf4 18. Dh5 h6 19.Nxf4 Txf4 20. Te1 1-0.

Alexandra Kosteniuk continuă tradiția participărilor feminine în „Premier Tournament", alături de bărbați, la fel ca Vera Mencik (1931/32) sau Nana Gaprindașvili (1964/65). I-a învins în turneu pe Țeșkovski și pe McShane, această ultimă partidă putând fi socotită un exemplu de apărare lucidă.

Kosteniuk-McShane: 1. e4 c5 2. Cf3 Cc6 3.d4 cxd4 4.Cxd4 Cf6 5.CC3 e5 6.Cdb5 d6 7.Ng5 a6 8. Ca3 b5 9.Nxf6 gxf6 10.Cd5 f5 11.Nd3 Ne6 12. O-O Nxd5 13. exd5 Ce7 14.c4 e4 15.Ne2 Ng7 16.Dd2 bxc4 17.Cxc4 O-O 18. Tac1 Tb8 19. b4 Tb5 20. Ce3 f4 21.Cc2 Txd5 22.Dxf4 Te5 23.Nxa6 d5 24.Tcd1 f5 25. Nc4 Rh8 26. Tfe1 Dc8 27. Nb3 Cg6 28. Dc1 f4 29. Txd5 Ch4 30. Dd1 f3 31. Txe5 Nxe5 32. Txe4 Td8 33.Cd4 Nf6 34. g3 Cf5 35. Dxf3 Txd4 36. Te6 Td2 37. Txf6 Cd4 38.Tf8+1-0.

Au fost doar câteva rânduri scrise ale unui mare turneu.

Încă o dată, bătrânului port la Marea Mânecii, i-au plecat catargele tinere pe mările șahului. Dar el le așteaptă încrezător să i se întoarcă - la alte și la alte ediții - pentru a le înscrie în cartea sa cu 1000 de ani de istorie și 100 de ani de șah.

G. MILUTIN
B. NEAGU - STUDENT

„LUPII GALBENI" AU FOST HĂRȚUIȚI

După ce s-a scârbit de fotbalul românesc și apoi s-a antrenat cu Galatasaray, Gică Popescu s-a decis să-și încerce norocul în Germania. De ieri, „Baciul" este jucătorul lui Hannover '96, pentru un an și jumătate. Nou-promovată în Bundesliga, noua echipă a lui Popescu ocupă actualmente locul 16 și se spune că germânii l-ar fi avut în vizor pe Ienci. Iată că nu e pentru cine se pregătește, ci pentru cine nimerește. ▼ Războiul de la Steaua e departe de a fi încheiat. După ce Gigi Becali a izbutit să-l învingă în bătălia acționariatului pe Viorel Păunescu, acum președintele Stelei atacă mișelește, pe la spate.

Astfel, pe canalul de televiziune B1, V. Păunescu a adus aminte tuturor că - de fapt - stadionul e al Ministerului Apărării Naționale, lucru știut deja și de copii. Săgeata era îndreptată spre Gigi Becali, care nu are în proprietate terenul și stadionul, ci aliații lui Păunescu, cei din MApN. ▼ Culmea e faptul că și la Dinamo mocnește un scandal asemănător. Mai mulți oameni înfipți bine acolo vor să transforme clubul în societate pe acțiuni. Se urmărește îndepărtarea președintelui Badea, de către Cornel Dinu și Cristi Borcea, iar apoi preluarea lui Dinamo, cu peste 50% din acțiuni, de către - puțin surprinzător- Mircea Lucescu. ▼ După ce a făcut o gafă monumentală, suspendându-l pe Prunea, pentru 9 luni, și apoi jignindu-i pe fotbaliștii de la „națională", Dumitru Dragomir a dat înapoi. La intervențiile unor mari personalități din politică (Cozmin Gușă) și sport (Mircea Sandu), atacat și de alți oameni importanți, „Corleone" a redus suspendarea la 6 luni, apoi s-a dat o amendă de 5000 de dolari, iar acum, la final, Prunea a rămas să mai plătească 16 milioane de lei. ▼ Scandal și în seria I a Diviziei B de fotbal. FRF a iertat pe Gloria Buzău și Bucovina Suceava de cele 5 puncte penalizare, dictate de Comisia pentru

Bursa știrilor

Statute și Regulamente. Comitetul Executiv nu a iertat și pe „Poli" Iași de penalizarea cu două puncte, dar prietenii știu de ce. „Buzăul și Suceava se luptă cu noi la promovare, iar Iașul nu are șanse", a declarat Eugen Goicea - președintele „Lupilor Galbeni" - Petrolul fiind lidera seriei I din Divizia B. ▼ Tot în cadrul ședinței Comitetului Executiv al FRF s-a hotărât aprobarea propunerii clubului Dinamo, de legitimare a jucătorilor care au mai evoluat în același an competițional la o altă echipă. Între noi fie vorba, și cei de la Șiriana Șiria pot să-l legitimeze pe Arhilie, că tot și-l dorește enorm, pentru a se pregăti liniștiți pentru ... Divizia C. ▼ CSM Reșița riscă să fie exclusă din campionat, deoarece patronul clubului, Dinel Staicu, s-a adresat instanțelor judecătorești din afara fotbalului, în „cazul Oprița". Deși a fost sfătuit să meargă la Tribunalul Arbitrar de la Strasbourg, cei de la CSM nu au făcut-o, iar prima sancțiune primită este anularea dreptului de vot în cadrul Adunării Generale a FRF. ▼ După ce Ajax a surprins lumea fotbalului de la noi, cu transferul lui Ovidiu Petre, deși toți îl vedeau pe Vlad Munteanu coleg cu Chivu și Lobonț, iată că iețele s-au încurcat. Cei de la F.C. Național nu sunt mulțumiți cu prețul pe care îl oferă olandezii, 200.000 de dolari, deoarece - susține Gino Iorgulescu - echipa „bancară" nu-și poate plăti nici restanțele față de jucători. Cei de la F. C. Național au vrut 1,5 milioane de dolari, pentru un transfer definitiv. În plus, a apărut și problema permisului de muncă, acesta putând fi obținut de Ajax, pentru Petre, de abia peste o lună și jumătate. ▼ După aproape doi ani, Judecătoria Sectorului 2 din București s-a pronunțat în procesul penal intentat de Violeta Beclea-Szekely, Gabrielei Szabo. Conform sentinței, Szabo a fost găsită vinovată de calomnie, pentru că a făcut-o „urâtă" pe Szekely, iar acum trebuie să-i plătească daune morale de 5000 de dolari, deși s-a cerut 150000 de dolari. Amenda penală pentru Szabo este de 8 milioane de lei.

LEO SFÂRA

Consiliul Județean Arad

informează

organizatorii de spectacole cu plată

că în conformitate cu prevederile Ordonanței Guvernului nr. 36/2002 privind impozitele și taxele locale

ACEȘTIA DATOREAZĂ IMPOZIT PE SPECTACOLE stabilit potrivit legii.

În urma organizării licitației privind **selecționarea tipografiei pentru tipărirea abonamentelor și biletelor de spectacole,** conform prevederilor HG 846/2002 **a fost desemnată tipografia S. C. Gutenberg S. A. Arad.**

Organizatorii de spectacole vor da spre tipărire abonamentele și biletele de intrare la spectacole **către tipografia menționată mai sus,** aceasta răspunzând potrivit prevederilor legale de controlul asupra tipăririi formularelor tipizate și de distribuire a acestora către autoritățile administrației publice contractante.

Președinte Caius Parpală

(3235897)

PUI DE ȘIRIA!

Începând cu data de 01.02.2003 PRODAGRO CETATE vinde la ferma din Șiria

în fiecare vineri și sâmbătă

pui vii pentru populație la vârste și greutăți diferite.

Facem înscrieri pentru comenzi de pui de o zi.

Informații la 0788.577826.

(3235896)

S.C. „BUILDING" S.R.L.

Arad, str. Patria nr. 14

Achiziționează

- Mașini de rindeluit la grosime
- Fierăstrău circular cu masa mobilă și pânza înclinabilă
- Freză cu ax superior
- Mașini de prelucrat suprafețe cu 6 arbori
- Trusă dălți sculptură
- Tejghele de tâmplărie și sculptură

Cei interesați, sunt rugați să ne contacteze la nr. 0257/280.343.

(3235895)

SOCIETATEA COMERCIALĂ

IMAR S.A. - ARAD

cu sediul în Arad, Calea Aurel Vlaicu nr. 14

angajează urgent: CONFECȚIONERI - CROITORI

INFORMAȚII SUPLIMENTARE POT FI OBȚINUTE de la Serviciul „Organizare-Personal-Informatică" din cadrul S.C. „IMAR" S.A. - Arad, telefon: 236.764; 236.765; 236.766; 236.767 - interior 241.

(3912548)

Taxi Mirko-Mili

Non-Stop

Tel. 230530 - 230.730

Conex 0723.062.366

Orange 0740.152.828

- **Angajăm** 5 taximetriști cu mașină proprie
- **Executăm transport rapid** de **persoane și marfă** până la o tonă (transport marfă 9.990/1 km)

Informații suplimentare la tel. 285.744 în fiecarezi, între 17-20.

(C. B.)

DATACOM INTERNATIONAL

importantă companie din domeniul farmaceutic

angajează în Arad ȘOFER

Condiții:
- Serios, responsabil, minim 2 ani experiență
- Carnet de conducere categ. B

Oferim salariu atractiv și muncă într-o companie de prestigiu.

Persoanele interesate sunt rugate să trimită un CV până cel târziu în data de 3.02.2003 la adresa:

Datacom SRL str. Abrud nr 105 bl. 126, fax: 0257-219481

(3912662)

Ca urmare a apariției suspiciunii de pestă porcină clasică în cartierul Grădiște - municipiul Arad

Anunț important

din dispoziția nr. 450 din 24.01.2003 a Direcției Sanitar Veterinare Arad

SE SISTEAZĂ ACTIVITATEA TÂRGURILOR DE ANIMALE

Sânicolau (MARȚI) și OBOR (VINERI)

începând cu data de 24.01.2003.

Conducerea SC „T.O.P." SA ARAD

(3235807)

ANIVERSĂRI

La aniversarea zilei de naștere, pentru dragul nostru fiu NICU OPREAN, toate urările de bine, sănătate și LA MULȚI ANI. Părinții Maria și Mircea din FELNAC.

LA MULȚI ANI, sănătate și zile senine, iubitului nostru soț și tătic, NICU OPREAN. Cu multă dragoste, MIHA, DENI și PATRI.

Ai venit pe lume pentru a fi bucuria vieții noastre, IOANA BIANCA DRĂGOIU. La împlinirea unui anișor, părinții OVIDIU și MIHAELA îți urează LA MULȚI ANI, să crești mare, sănătoasă, să ai parte numai de bucurii. Te iubim mult. (1318)

VÂNZĂRI APARTAMENTE O CAMERĂ

Vând garsonieră mobilată, îmbunătățiri deosebite, contorizare apă, telefon, cablu etc., Micălaca, str. Simfoniei, bl. 241, ap. 75, et. 4/4, 6000 Euro, negociabil. Telefon 230319, 0740.646.649.

Vând garsonieră, decomandată, total îmbunătățită și renovată, Confecții, et. IV, 6.100 Euro. Telefon 0723. 992.371. (1230)

Vând garsonieră confort I, gresie, faianță, contorizată, balcon închis, garaj, Micălaca 361, etaj I. Telefon 0722. 145.621. (5155969)

Vând garsonieră confort III. Telefon 275456, toată ziua. (5155082)

Vând (închiriez) garsonieră, confort III, et. III, Fortuna, bl. A10/1A, 2300 Euro, negociabil. Telefon 283769. (1471)

VÂNZĂRI APARTAMENTE DOUĂ CAMERE

Vând apartament 2 camere, et. III, Micălaca. Telefon 263615. (1319)

VÂNZĂRI APARTAMENTE TREI CAMERE

Vând apartament ultracentral, 3 camere, et. IV, str. Meșianu. Telefon 285085. (1421)

Ocazie! Vând apartament 3 camere, Miorița, 11.900 Euro. Telefon 0744.617.979. (1348)

Ocazie! Vând urgent 3 camere, „Z"-uri, 125 mp, et. 8 (termopan, termotekă), 17.000 $. Telefon 253428, 0722. 606.527. (1305)

Vând apartament 3 camere, zona Gării, confort 1, contorizat, 3 balcoane. Telefon 262569; 0723.542. 050. (1360)

Vând apartament 3 camere, et. II, Micălaca 500, 15.000 USD, negociabil. Telefon 279718; 0744. 542.931. (1466)

VÂNZĂRI APARTAMENTE PATRU CAMERE

Vând apartament 4 camere, în casă, central, bun pentru locuit, firmă, birouri, liber, 32.000 Eu, negociabil. Telefon 217224. (1231)

Vând (închiriez) apartament Piața Catedralei, 180 mp, complet renovat, et. I, preț 39.000 Euro, accept și variante schimb. Telefon 0744.248.269. (1461)

VÂNZĂRI CASE

Vând casă amenajată ca magazin, în suprafață de 140 mp + firmă, în Chișineu Criș, Piața Avram Iancu, nr. 14. Informații telefon 0257 - 520907. (5156301)

Vând casă, vad comercial, Calea Radnei nr. 172. (1170)

Vând casă cu 1 ha pământ în Zimandul Nou. Telefon 0721.041.494. (5155060)

Vând casă, str. Dosoftei. Telefon 0745.320.938.

Vând casă locuibilă cu anexă, localitatea Zărand, preț 120.000.000 lei negociabil. Telefon 0740.470.606. (1398)

Vând casă în Grădiște, mobilată modern, alarmă, garaj, spălătorie, termotecă, living, bucătărie. Etaju I: dormitor, 2 băi cu duș, terasă mare. Mansardă: bucătărie, 2 camere, baie, 175 mp. Telefon 0744. 877.027. (1407)

Vând casă, grădină, Aradul Nou, str. Stan Dragu, nr. 17 (teren 1450 mp, front 14,5 ml), loc ideal pentru construit. Telefon 251394. (1454)

Vând apartament la casă, 4 camere, 2 băi, bucătărie, încălzire gaz proprie, ne(mobilat), îmbunătățiri deosebite, posibilități (aprobări) mansardare, curte comună, garaj, cumpărat cu Legea 112, zonă centrală (str. Afinelor). Telefon 250308, 0722.692.973.

(Continuare în pagina 14)

Van Butco SRL

B-dul Revoluției nr. 24
telefon / fax: 270.968

angajează pentru distribuție în țară

AGENȚI COMERCIALI

CERINȚE:
- foarte bune abilități de comunicare;
- spirit de inițiativă;
- spirit de echipă;
- prezență agreabilă;
- experiența în vânzări (AVANTAJ);
- limita de vârstă 35 de ani.

OFERIM:
- salariu motivant + bonusuri;
- șofer + mașină de serviciu;
- un mediu de lucru motivant și orientat către performanță.

(C.A.)

Dosarele cuprinzând CV-ul și scrisoarea de intenție se vor depune la sediul firmei până în data de 10 februarie 2003

Vânzare în bloc gestiune mijloace circulante cu diminuare de preț de 5% pe licitație până la adjudecare

SC Expert SA

În calitate de lichidator al S.C. ALFAR S.A. - SERE Arad, în conformitate cu prevederile Legii 64/1995, republicată, VINDE ÎN BLOC LA LICITAȚIE PUBLICĂ, DESCHISĂ, CU STRIGARE, în fiecare zi de marți, ora 12.00, gestiunea-mijloace circulante-compusă din:

- rulmenți diferite dimensiuni
- roți dințate
- materiale pentru instalații electrice
- curele trapezoidale
- materiale pentru instalații sanitare
- mobilier
- piese schimb auto, tractoare, mașini unelte
- materiale protecția muncii

Prețul de pornire în licitație este de **268.787.062** lei inclusiv TVA. Lista bunurilor scoase la vânzare în bloc și regulamentul de licitație sunt afișate la sediul societății Alfar SA, Calea Zimandului nr. 3. **Relații suplimentare DI. Tanca Gheorghe, tel. 0257-276.101.**

(C.A.)

PODELE LAMINATE

MATROS 2000 de la **155.000** lei/mp

LAMBRIURI MDF și PVC

la prețuri fără concurență

Tel.: 0257 / 349 888 , 0722 / 253 222
Arad, C. A. Vlaicu nr. 28-32
(înainte de stadionul UTA-fosta școală de șoferi)

preț fără TVA

(5156322)

AGENȚII DE PUBLICITATE

SEBIȘ
Radio „21" Sebiș
◆ Parcul Libertății nr. 1 A
◆ Tel/Fax 311.067

LIPOVA
S.C. ELCO-TRANS S.R.L. Lipova
◆ Str. Bălcescu Nr. 16,
◆ Telefon 563.180 sau Fax 563.091
◆ program 7,30-15,30

INEU
Primăria orașului Ineu
◆ agent publicitar Carmen Țole
◆ program 8,00 - 15,00
◆ Telefon 0744.690.446

NĂDLAC
„GYURIAN"
◆ agent publicitar Gyurian Bohuslav
◆ str. Griviței Nr.76
◆ telefon 0723.588.439
◆ program non-stop

CHIȘINEU CRIȘ
Primăria orașului Chișineu Criș
◆ Agent publicitar Mihaela Brândaș
◆ Program 8,00 - 15,00
◆ Telefon 520.098

SÂNTANA
Bibliotecă
◆ Agent publicitar Al. Victoria
◆ Program: 8,00 - 15,00
◆ Telefon: 462471

GURAHONȚ
Primăria orașului Gurahonț
◆ Gelu Ranoiu, nr. 18, Telefon 316.070
◆ Agent publicitar Alexandru Herlău
◆ Program: 9,00 - 15,00

PÂNCOTA
S.C. ELIDOR
◆ Str. T. Vladimirescu, nr. 34
◆ Agent publicitar Cristina Mihăicuța
◆ Program: 8,00 - 15,00
◆ Telefon: 466.213

CURTICI
◆ Str. Vasile Goldiș nr. 1 (Magazinul HOBBYLAND)
◆ Program:9,00 - 18,00

SĂVÂRȘIN
Magazinul alimentar Mixt „HANS AUTO"
◆ Str. A. Iancu Nr. 411
◆ Telefon: 557.339

SOMOȘCHEȘ
◆ Agent publicitar înv. Ioan Nagy
◆ Telefon: 328.093, 090.164.917

ȘIRIA
„La căfana lu' Lae" (fostul cinematograf)
◆ Agent publicitar Ciobanu Carmen
◆ Orar 7 - 24

VÂRFURILE - MĂGULICEA
◆ Agent publicitar Sida Voicu
◆ Telefon 318442

ANUNȚURILE se primesc în regim de urgență și pot să apară în ziarul „ADEVĂRUL" de a doua zi. Tel. 280.904

ABONEAZĂ-TE LA ADEVĂRUL

Pentru luna februarie prețul abonamentului este de 70.000 lei

PENTRU ABONAȚI, ZIARUL COSTĂ DOAR 2800 LEI

Se pot face abonamente și pe trei luni, șase luni și un an, abonații nefiind afectați de majorările de preț ulterioare.

Cititorii care doresc să se aboneze la cotidianul „Adevărul" și întâmpină dificultăți în contractarea abonamentelor sunt rugați să sune zilnic, între orele 8-16, la Oficiul Județean de Poștă Arad (tel. 230.850) sau la redacția ziarului nostru (tel. 281.797).

(Urmare din pagina 13)

VÂNZĂRI TERENURI

Vând 1,75 ha teren arabil în Nădlac. Telefon 216141. (1371)

Vând 11.000 mp ideal investiții în incinta fostelor Sere (Alfar). Telefon 0745. 365.755, 235171. (1186)

Vând 10.000 mp teren intravilan Arad, facilități apă, gaz, canalizare, curent. Telefon 0745.350.576.

Vând 5000 mp teren intravilan, Aradul Nou, posibilități gaz, curent, agent termic. Telefon 0722.355.963. (1396)

Vând teren 5,5 ha Chișineu Criș, Asociație. Telefon 234720. (1431)

Vând loc de casă cu casă mică și hală neterminată, în Gai, 1500 mp. Informații telefon 0721.633.754. (5155092)

VÂNZĂRI AUTO

Vând (dezmembrez) Renault 18, an '78. Telefon 286211. (1312)

Vând Mercedes 260 E, an 1989, aer condiționat, stare excepțională, 6.000 $. Tele-fon 0744.606.564. (1063)

Vând BMW 525, an 1991, înmatriculat, toate opțiunile, stare excepțională. Telefon 0745.542.063. (1065)

Vând TV 35 camionetă, motor Brașov, 1988, CIV, stare bună. Telefon 276488. (1497)

Vând tractor U-650 cu plug, tractor A-1800 cu plug, și cisternă 1800 litri. Telefon 0740.848.419. (1341)

Vând Dacia 1310, bine întreținută, fabricație 1984. Telefon 287495; 0745.399. 589. (1353)

Vând Mercedes 190 E, neînmatriculabil. Telefon 243905. (4781991)

Vând TV motor Brașov, nr. noi, CIV, comuna Apateu, str. principală, Lunca Viorel. Telefon 0257-327322. (5156310)

Vând microbus Ford Tranzit 8+1 locuri Diesel, 1.600 cmc, sau schimb cu Dacia + diferență. Telefon 0723.124.483, 0740.679.499. (1285)

Vând VW Transporter persoane, an 2000, 2500 cmc, înmatriculat recent, stare impecabilă. Telefon 0740. 080.878. (1238)

Vând VW Passat Combi TD 1987, neânmatriculat, stare bună, 1000 EU negociabil. Telefon 0744.988.659. (1364)

Vând IMS 461 + remorcă Padiș 1000, stare bună. Gurahonț, telefon 0745.321.399 sau 316038. (616072)

Vând Ford Escort Combi motor 1,6 D, an 1987, VT RAR 2005, preț 2.800 EU negociabil. Telefon 0722. 272.962. (1419)

Vând Dacia 1410 gri metal, din '98, bord CN, geamuri ionizate CAS+boxe, 54.000 km, perfectă, 2.050 EU negociabil. Telefon 0745.489.918. (1418)

Vând Dacia 1410 culoare excepțională, albastru catifea, bord cu geamuri. ionizate, 50.000 km, totul original, 2.100 EU negociabil. Telefon 0745.674.736. (1418)

Vând urgent remorcă Dacia, preț 300 EU. Telefon 0257 - 532814. (1411)

Vând Opel Reckord Caravan 2,3 TD înmatriculat, an fabricație 1986, unic proprietar + mașină rezervă. Telefon 520729. (5156314)

Vând microbuz persoane 8+1 Iveco, an fabricație 2001 decembrie, cu preluare de rate în leasing, km parcurși 80.000. Telefon 0745.282. 058. (1450)

Vând Dacia 1310, an 1988, CIV, numere noi, stare bună, 875 Euro. Telefon 0723.045. 296. (1464)

Vând autoutilitară Fiat Ducato, an 1987, stare bună, preț negociabil. Informații 0722.303.592. (1481)

VÂNZĂRI ELECTRO

Vindem CASE MARCAT FISCALE, CÂNTARE ELECTRONICE și CONSUMABILE. Telefon 272727, 282829. (409)

Vindem CASE MARCAT FISCALE, CONSUMABILE, CÂNTARE ELECTRONICE. Telefon 211211, 281188. (c.)

Vând foarte ieftin, garanție, TELEVIZOARE COLOR, MAȘINI AUTOMATE, COMBINE și LĂZI frigorifice, CONGELATOARE. Telefon 274600. (1058)

Vindem MONITOR 19" Belinea Grad A și PENTIUM I 233 MGh complet. Telefon 280260. (1378)

Vând TELEVIZOARE COLOR Telefunken, diferite diagonale, teletext, telecomandă. Telefon 338090. (1284)

Vând copiator Samsung color cu fax și imprimantă, nou, 500 EU. Telefon 0723.993.680. (1401)

Vindem, numerar sau în rate (second hand) MAȘINI DE SPĂLAT, TV COLOR, FRIGIDERE, COMBINE, LĂZI, VITRINE FRIGORIFICE, CONGELATOARE, ASPIRATOARE, Calea Radnei nr. 225. Telefon 0257-259339, 563027, 0744.706.321. (1402)

Vând calculator Pentium 3, 4, 10-15 milioane lei. Telefon 254461. (1474)

VÂNZĂRI DIVERSE

Vând GARAJ ULTRACENTRAL, cu extras CF. Telefon 0744.784.443. (1213)

Vând LEMNE FOC, esență tare, la domiciliu. Telefon 276488, Grădiște. (1497)

Vând PLASĂ GARD ZINCATĂ, 25.000 lei/kg, SÂRMĂ NEAGRĂ și ZINCATĂ, COTURI ȘI BURLANE , str. VRABIEI 4. Telefon 289997. (864)

Vând ieftin vin de Baratca, rachiu de vin. Telefon 285566. (1052)

Vând 2000 kg sămânță lucernă. Telefon 0744.778. 454. (5156305)

Vând LEMNE de FOC, esență tare. Telefon 211646 sau 0745.661.984. (1236)

Vând TERMOTECI pe gaz, pompe de recirculare, garanție. Telefon 243903; 0740.249.544. (1237)

Vând PLASĂ GARD ZINCATĂ, toate dimensiunil, 25.000 lei/ kg; PLASĂ RABITZ, 40.000 lei/ kg. Telefon 256884. (1253)

Vând aparat împrăștiat îngrășăminte T 500, nou, garanție, 12.800.000 lei. Telefon 0744.812.518. (1326)

Vând (lichidez gospodărie) porci 30-50 kg și găini ouătoare Rosso. Telefon 262619; 0744.019.382. (5155965)

Vând COLȚARE, CANAPELE. Telefon 286069. (1350)

Vând oi gestante și cu miei. Telefon 0722.690.350; 286744. (1352)

Vând porumb. Telefon 0744.556.917. (1357)

Vând FOLIE, lățime 4 m. cu 37.000 lei. Informații telefon 0723.068.542. (5154959)

Vând vacă gestantă+junincă 10 luni. Informații la telefon 464935. (1394)

Vând iapă 3 ani și vacă gestantă 6 luni. Șeitin str. Clojsca 14. (1304)

Vând frigider, congelator, vitrină frig, închiriez apartament la casă. Telefon 210613. (1286)

Vând vacă gestantă, luna a 9-a, a treia fătare. Telefon 286264, orele 18-20. (1141)

Vând cazan baie nou, pe combustibil solid, preț avantajos. Telefon 216141. (1371)

Vând mobilă combinară. Telefon 512277, seara, Ineu. (4780818)

Vând SARE la SACI și BULGĂRI. Transport gratuit. Telefon 0745.275.056; 0740.675.277. (1412)

Vând LEMNE FOC, NISIP, BALAST, la domiciliul clientului. Telefon 277027. (1437)

Vând sau închiriez garaj Piața Miorița. Telefon 256820. (1447)

Vând urgent plug 2 capuri reversibil 13.500.000 lei negociabil. Telefon 0257 - 254495, 0744.764.901. (1445)

Vând șopron demontabil (lungime 18, lățime 10, înălțime 5) și separator smântână. Telefon 0722.571.342. (5156315)

Vând 3 tone PORUMB BOABE calitate foarte bună, preț 4.200 eli/kg. Telefon 462342, 0744.759. 392. (4724488)

Vând 12 purcei, 8-10 săptămâni, Marele Alb. Telefon 0257-514130, după ora 17. (5155970)

Vând junincă gestantă. Relații str. Fagului nr. 61, Gai. (5155091)

Vând LEMNE de FOC, tăiate, esență tare. Telefon 288924. (1473)

CUMPĂRĂRI TERENURI, IMOBILIARE

Cumpăr pentru demolare casă, șură, grajd, zonele: Ususău, Dorgoș, Bruznic, Pătârș, Lalasint. Telefon 276050, 0740.013.447. (1281)

Cumpăr HALĂ INDUSTRIALĂ între 1.000-2.000 mp, preferințe: acces camion, dotări, zonă cu mijloace de transport în comun. Telefon 0740.080. 878. (1237)

Cumpăr SPAȚIU în Jackson, condiții avantajoase. Telefon 0722.397.417. (1433)

CUMPĂRĂRI ELECTRO

Cumpăr CARTUȘE CONSUMATE pentru imprimante CANON BC-01/02; 3X3, BC-20, HP C6615, HP 7115. Telefon 0788.313.239. (223)

CUMPĂRĂRI DIVERSE

Cumpăr RAFTURI și SUPORTURI pentru magazin cadouri. Telefon 0723.170.159, 0257 - 515195, 264397. (1455)

LOCURI DE MUNCĂ

Angajăm ȘOFER cat. B, C, E cu experiență pentru TV cu remorcă. Telefon 289997; 0744.558.552. (865)

SOCOM „PIELARUL" Arad angajează CONFECȚIONERE FEȚE ÎNCĂLȚĂMINTE calificate și necalificate (mașiniste, la masă) și ȘTANȚATORI în piele. Informații telefon 236116 Biroul personal sau la sediul societății din str. Ghiba Birta nr.16. (1182)

Angajez VÂNZĂTOARE, Stand Jackson. Telefon 0723.599.162, 0722.223.504. (1274)

SC LIDIA SRL cu sediul în Arad, Bd. Revoluției nr. 35, angajează CONFECȚIONERE pentru mașini liniare cu experiență în domeniul confecțiilor. Salar 4.000.000 net + bonuri de masă. Informații la telefon 250078 și la sediul firmei. (f.3235881)

SOCIETATE COMERCIALĂ angajează 1 persoană pentru EVIDENȚĂ PRIMARĂ și SECRETARIAT și pentru punct lucru în VLADIMIRESCU: TÂMPLARI. Telefon 276130, orele 8-15. (1334)

Angajăm LUCRĂTORI pentru DEPOZIT ALIMENTAR, vârsta maximă 35 ani, experiență minimă în gestiune. Telefon 0744.640.411. (1313)

Angajez SPĂLĂTORI AUTO, Micălaca, Calea Radnei, salar negociabil. Telefon 279058. (5155964)

SC „ARCOOM" SCCA, Arad, str. Clojsca nr. 8, telefon 255889, ANGAJEAZĂ confecționere la mașini de cusut industriale. (1361)

GABBIANO IMPEX angajează MUNCITORI calificați pentru: CROIT PIELE, SUBȚIAT, CUSUT, MANUAL calificați. Telefon 306030. (1393)

SOCIETATE COMERCIALĂ angajează VÂNZĂTOARE pentru magazin alimentar NON STOP. Telefon 279829; 0744.391.917. (1342)

Salon de înfrumusețare, „EXCLUSIV", Micălaca, angajăm COSMETICIANĂ. Telefon 219900; 0724.453. 301. (5155963)

SOCIETATE COMERCIALĂ angajează PERSONAL CALIFICAT domeniul CONTABILITATE PRIMARĂ, cunoscător limbă străină. Telefon 228545, 0744.532. 676. (1406)

Societatea Comercială UTA SA Arad, angajează: ȚESĂTORI pentru mașini de țesut Jacquard, NĂVĂDITOARE, AJUTORI de MAIȘTRI pentru mașini de țesut STB. Informații telefon 247310. (5155079)

NIKOL angajează CONFECȚIONERE. Asigurăm transport, salar net până la 4.000.000 + bonuri masă. Telefon 289080. (5155086)

Angajez PATISERĂ. Telefon 280850. (1414)

LOTERIA ROMÂNĂ angajează VÂNZĂTORI în Agenții. Relații la telefon 255699. (1425)

Angajăm urgent INSTALATOR cu carnet „B" și SUDOR. Relații 280908. (1456)

MOTEL RARES angajează BARMANĂ-OSPĂTARĂ (fete). Telefon 218820. (1470)

CARP angajează SUDOR-pensionar. Telefon 281137. (1488)

SC PRODPAN SRL angajează VÂNZĂTOARE-GESTIONARĂ cu liceu. Telefon 0788.314.496. (1495)

PRESTĂRI SERVICII

Executăm: DEMOLĂRI, MODIFICĂRI, GĂURI în BETON, cu scule profesionale. Telefon 0723.511.476.

Repar FRIGIDERE, LĂZI, CONGELATOARE. Garanțial. Deplasare GRATUITĂ. Telefon 217451, 0722.417. 397. (1325)

EXECUTĂM zugrăveli, gresieri, faianțări, parchet laminat, rigips, rașchetări, etc. Telefon 0744.206.599. (1262)

(Continuare în pagina 15)

Publicitatea noastră, mai aproape de dumneavoastră

ÎN ZONELE UTA ȘI MICĂLACA - AGENȚII DE PUBLICITATE „ADEVĂRUL"

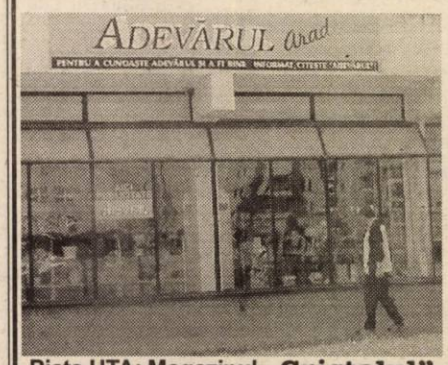

Piața UTA: Magazinul „Cristalul" (aparținând AMET)

În dorința de a apropia mai mult serviciile de mică și mare publicitate de dvs., ziarul „Adevărul" a deschis două agenții de publicitate în Arad. În cursul lunii ianuarie, la Agenția din Micălaca, se pot face și abonamente pe luna februarie.

Program: luni - vineri între orele 9-16

„Adevărul" - publicitate eficientă la tarife avantajoase

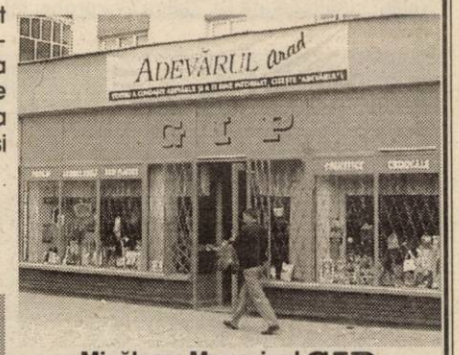

Micălaca: Magazinul GIP (aparținând AMET), vizavi de „Coraura"

(Urmare din pagina 14)

SILDOR PROD. Reparații montaj, FRIGORIFICE și AER CONDIȚIONAT. Vânzări VITRINE și RAFTURI FRIGORIFICE, NOI. Telefon 0257-349121, 0257-270622. (c. 32)

Firmă, execut CONSTRUCȚII CASE, la cheie, inclusiv UȘI, FERESTRE PVC, Germania și MOBILIER MODERN. Telefon 256769, 0722.239.242. (1169)

AUTOMATIC SERVICE execuă REPARAȚII MAȘINI SPĂLAT AUTOMATE, import și românești. Telefon 259146, 0744.241.398. (1288)

Fabricăm FERESTRE PVC profile deosebite, accesorii Germania. Telefon 273550, 0723.249.716. (4781985)

SC PAUL & OANA SRL execută TRANSPORT NAȚIONAL și INTERNAȚIONAL, ieftin, rapid și sigur. Telefon 0257 - 257907. (5155064)

Școala PODOABĂ, VICTORIEI 34, predă CODUL RUTIER NOU. Telefon 256050, 228295, 243626. (1448)

DIVERSE

Anonim, transmit prin

intermediul ziarului Adevărul, un călduros „LA MULȚI ANI!" și mulțumiri, doamnei, AURELIA ARDELEANCA, din Arad, m-a lecuit de BEȚIE și GELOZIE. Apelați la telefon 0723.924.535. (1007)

SALON de LUX, ultramodern ÎNCHIRIAZĂ scaune coafeze, cabinet cosmetică sau caută persoane pentru COLABORARE. Telefon 272270; 0723.600.451. (576)

Mulțumesc prezicătoarei ELENA mi-a adus soțul înapoi după o despărțire de 3 luni. Telefon 0740.873.314. (1243)

Anonim, mii de mulțumiri VALERIEI ZENA mi-a dezlegat cununia de la prima ședință. Telefon 0257 - 279568; 0744.288. 220. (1244)

Doamna TAMARA se află în Arad, la cererea arădenilor. Cea mai puternică vrăjitoare dezleagă farmece, blesteme, aduce spor și fericire. Telefon 0257 - 368624, 0723.421. 156. (1427)

Cea mai puternică vrăjitoare a Magiei Albe, SUNITA, se află în Arad. Lecuiește: beția, impotența, ipohondria, boli de piele, scoate argintul viu, împacă soț și soție, aduce persoana iubită și multe altele. Telefon 0740.705. 555. (1444)

Cea mai puternică tămăduitoare, lidera și incontestabilă a anului 2002, MARIA, este acum prezentă în Arad. Dumitrașcu, aduc mii de mulțumiri doamnei MARIA, la prima ședință m-a desfăcut de farmece. Acum îmi merge bine, și cu afacerile. Telefon 0722.000. 047. (1446)

Anonim din Șimand, mulțumesc doamnei ELVIRA m-a ajutat să scoată argintul viu, mulți doctori nu m-au lecuit, ELVIRA m-a lecuit de la a doua ședință, cu ceaiuri și descântece. Sunați la 0722.911.918. (14444)

Primăria comunei GURAHONȚ organizează în data de 13.02.2002, ora 10, licitație publică în vederea selectării de oferte pentru EVALUATOR AUTORIZAT privind repartizarea spațiilor comerciale și prestări servicii, conform Legii 550/2002. Relații telefon 316558. (6160706)

CITAȚII

Numiții Szanda Elisabeta, Szanda Ștefan, Szanda Grigore, Szanda Maria, Szanda Gheorghe și Szanda Elisabeta, toți cu domiciliul necunoscut, sunt citați la Judecătoria Ineu, pentru data de 13.02.2003, în dosar 4/2003, în calitate de pârâți, pentru uzucapiune. În caz de neprezentare, cauza se judecă în lipsă. (4780818)

ÎNCHIRIERI

Oferim spre închiriere SPAȚII COMERCIALE pentru: MAGAZINE, DEPOZITE, PRODUCȚIE. Telefon 281036. (c. 48)

Închiriez apartament casă central, Meșianu, 80 mp, complet renovat, încălzire proprie, excelent pentru birouri, cabinete, etc. Telefon 283479; 0722.122. 968. (1231)

Închiriez (ofer) SPAȚIU COMERCIAL, 70 mp. Informații telefon 232696. (1289)

Caut să închiriez apartament 3-4 camere sau casă, ultracentral pentru BIROURI. Telefon 0744.606. 564. (16247)

Ofer apartament 3 camere de închiriat, contorizat, nemobilat. Telefon 219494. (1351)

Închiriez cameră pentru diferite utilități, încălzire gaz. Telefon 0745.691.449; 368549. (1380)

Ofer spre închiriere, urgent SPAȚIU COMERCIAL central, 130 mp (CASA cu LACĂT). Telefon 0722.344.810. (1391)

Dau în chirie HALĂ 220 mp, teren aferent 3600 mp. Telefon 0722.301.798. (1399)

Închiriez SPAȚIU COMERCIAL construcție nouă, cu teren aferent, str. Condurașilor. Telefon 0257 - 256656. (1430)

Închiriez (ofer) HALĂ, 750 mp, în incinta AZOMA SA. Telefon 0722.315.649. (614)

Ofer spre închiriere pentru firme, casă mare pretabilă reprezentanță, birouri, depozit, cabinete, toate utilitățile. Telefon 0723.165.374; 256396. (1245)

PIERDERI

Pierdut ștampilă rotundă cu inscripția BAPD UNITATEA 10 SEBIȘ. O declarăm nulă. (1442)

Pierdut comunicare serie fiscală pentru casa de marcat seria 5005765 și seria fiscală AR 0002001707, eliberată de DGFP Arad pentru SC CRAI NOU SRL și pentru casa de marcat seria 5007801 și seria fiscală 0001705, eliberată pentru SC SINAPIS SRL. Le declar nule. (1482)

† DECESE †

Cu durere în suflet anunț încetarea din viață a dragei mele soție, **CHIRA ECATERINA.** Înmormântarea va avea loc azi, 30 ianuarie 2003, ora 13, de la Capela Cimitirului Pomenirea. În veci neconsolat, soțul Gavrilă.

Cu adâncă durere anunțăm încetarea din viață, după o scurtă suferință, a celei ce a fost mamă, soacră și bunică **DEACU AURELIA** în vârstă de 75 ani. Înmormântarea va avea loc vineri 31.01.2003, ora 12, la Cimitirul Eternitatea, Capelă. Fiica Trif Lucia și soțul Nicolaie, nepoții Flavia, Flavius, Claudia și Doru.

Cu adâncă durere anunțăm plecarea în eternitate a celui care a fost soț, tată și bunic, **VÂJDEA AUREL,** în vârstă de 75 ani. Înmormântarea va avea loc vineri, 31 ianuarie 2003, ora 13, de la domiciliul din str. Tismana nr. 30 la Cimitirul Grădiște. Dumnezeu să-l odihnească în pace! Familiile VÂJDEA și MAL, îndoliate.

Cu adâncă durere în suflet anunțăm încetarea din viață, după o lungă suferință a scumpei noastre soție, mamă, cumnată și mătușă, **OROS PARASCA.** Înmormântarea va avea loc vineri, 31 ianuarie 2003, ora 14, de la Capela Cimitirului Eternitatea. Dumnezeu s-o odihnească în liniște și pace! Soțul Sive și fiul Tibi, îndoliați.

Cu adâncă durere anunțăm moartea fulgerătoare a celui care a fost tată, frate și unchi, **HENȚIU TEODOR (croitor),** în vârstă de 73 ani. Înmormântarea va avea loc vineri, 31 ianuarie 2003, ora 14, de la Capela Cimitirului Pomenirea. Dumnezeu să-l odihnească în pace! Familia îndoliată.

† SERVICII FUNERARE †

RO STYL COMPANY
SERVICII FUNERARE COMPLETE
PRODUCĂTOR SICRIE
ARAD, STR. M. EMINESCU 22, TELEFON 214.422
Magazin deschis și noaptea
OFERIM
● SICRIE 10 MODELE DE LA 800.000 LA 3.600.000
● SICRIE LUX 4 MODELE DE LA 4.500.000 LA 20.000.000
● LENJERIE DECES 6 MODELE DE LA 300.000 la 2.000.000
● CRUCE, LUMÂNĂRI, PROSOAPE, BATISTE, MÂNERE și ȘURUBURI SICRIU
OFERTĂ SICRIU FAG CRUCE RESPETE 1.500.000
APELÂND LA SERVICII: ÎMBRĂCAT, FORMOLIZAT ȘI TRANSPORT BENEFICIAȚI DE 15% REDUCERE
LA SICRIU ȘI TRANSPORTUL LA DOMICILIU GRATUIT
▼PLATA ȘI DUPĂ ÎNCASAREA AJUTORULUI DE ÎNMORMÂNTARE.
PĂREREA DVS. CONTEAZĂ!
TELEFON 094.690.121

† CONDOLEANȚE †

Suntem alături de colegul nostru LUCACIU MARIUS, șef birou resurse umane, în momentele dificile ale trecerii în eternitate a soacrei sale. Sincere condoleanțe. Rector, Lizica MIHUȚ.

Colectivul AVIVA Arad, este alături de colegul DORIN ROȘCA în grelele momente cauzate de trecerea în neființă a tatălui său. Dumnezeu să-l odihnească! (1426)

Cu durere în suflet ne despărțim de cea care a fost mamă, soacră și bunică, **DEACU AURELIA.** Fiica Olimpia, soțul Dinu și nepotul Ciprian. (1436)

Cu durere în suflet ne despărțim de cea care a fost mamă, soacră și bunică **DEACU AURELIA.** Fiica Emilia cu soțul Jose și nepoata Noemi. (1436)

Suntem alături de familia COJOCARU la trecerea în neființă a celui care a fost tată, socru și bunic **IOSIF COJOCARU.** Sincere condoleanțe! Familia Pop. (1438)

Asociația de Proprietari Bd. Revoluției, nr. 54, este alături de familia TRIF NICOLAE în momentele grele pricinuite de decesul mamei. Sincere condoleanțe! (1441)

Un ultim omagiu pentru vecina **CHIRA ECATERINA,** din partea Aociației de Locatari bl. 19, sc. A. (1494)

Un ultim rămas bun pentru nașa, **CHIRA ECATERINA.** Finii Oancea. (1494)

Cu durere în suflet ne despărțim pentru totdeauna de a noastră verișoară, **CHIRA ECATERINA.** Familia Nistor. (1494)

Sindicatul UTA este alături de doamna director ROȘCA IADRANCA la durerea pricinuită de decesul tatălui socru. Sincere condoleanțe! (5155094)

Suntem alături de doamna director ROȘCA IADRANCA, în marea durere pricinuită de decesul tatălui socru. Sincere condoleanțe! Colectivul SC UTA SA Arad. (5155093)

† COMEMORĂRI †

Se împlinesc 3 ani de când dragul nostru **prof. DÂRLEA ȘTEFAN** nu mai este decât în gândurile și sufletele noastre. Fie ca sufletul lui să-și găsească liniștea și muzica celestă să-i mângâie veșnicia. Soția Viorica, fiul Călin, nepotul Valentin. (1408)

Pios omagiu la 6 săptămâni de la trecerea în eternitate a fratelui drag **BALAJ NICOLAE (NICU).** Parastasul de pomenire, sâmbătă, 1 februarie, ora 13, Catedrala Ortodoxă Veche. Dumnezeu să-l odihnească în pace! Fratele Teodor. (1415)

Azi, e ziua ta, dar noi nu ne putem bucura alături de tine, dragă soră, cumnată și mătușă **SFĂT MARCELA (ȚUCA),** că în urmă cu trei ani ai plecat pe drumul fără de întoarcere. După 11 luni a plecat din lumea aceasta și soțul tău **SFĂT IOSIF.** Tristă și neuitată rămâne și ziua de 19 decembrie 2002 când soarta nemiloasă l-a luat pe nepotul și verișorul nostru dintre noi, ducându-l la voi, **SFĂT OCTAVIAN IOSIF (TAVI)** la vârsta de numai 38 ani, lăsând în urmă durere, suferință și tristețe ce nu se vor șterge niciodată. Dumnezeu să vă odihnească în pace! Familia: DORINA și DORU IUHAS. (1429)

Au trecut 5 ani de durere și tristețe de când ne-a părăsit pentru totdeauna, cel care a fost soț, tată, socru și bunic,

HOTĂRAN MIRCEA. Vei rămâne veșnic în inimile noastre! Dumnezeu să-l odihnească în pace! Familia îndoliată. (1261)

Se împlinesc șase săptămâni de când credinciosul nostru părinte, **IOAN BRAIȚ** din VĂSOAIA, a încetat din viață. Om de o valoare deosebită, cinstit și drept, ne-a părăsit lăsându-ne în suflet mare durere. Nu-l vom uita niciodată! Fiica Mărioara cu soțul Ghiță și nepoții. (1417)

Se împlinesc 6 săptămâni de când ne-ai părăsit. Dorul și iubirea ne poartă pașii la mormântul tău, iubita noastră soție și mamă **DRAGOȘ MĂRIOARA.** Parastasul de pomenire va avea loc azi, 30.01.2003, ora 12, la Biserica din incinta Spitalului TBC Arad. Soțul Nelu și copiii Flavius și Neluțu. (1449)

Împărtășim alături de voi, PAULA și NATALIA, fiică și soție, tristețea și durerea adunate în cei 10 ani scurși de la trecerea în eternitate a celui care a fost **POMPILIU TOMI,** tată și soț iubitor. Cadrele didactice ale Școlii generale din Covăsânț și Primarul comunei. (1460)

Au trecut șase săptămâni de când a plecat dintre noi, la 75 de ani, cel care a fost soț, tată și bunic, **BRAIȚ IOAN,** din VĂSOAIA. Pentru dragostea cu care ne-ai înconjurat te vom păstra veșnic în amintirea noastră. Dumnezeu să te odihnească în pace! Ana cu familia. (1493)

S.C. SATLINE S.R.L. TELEFON 251.461, 0744/507.211 SHOW ROOM ARAD, Piata Mihai Viteazul - BL. M7 - PARTER

TÂMPLĂRIE DIN ALUMINIU ŞI P.V.C.

CU GEAM TERMOPAN; PROFILE PVC TROCAL Germania; PROFILE ALUMINIU Grecia

RENAULT Mégane

NOU! - Gratuit

Jante de aluminiu + Vopsea metalizată
pentru comenzile lansate
în perioada 27 ian. – 22 febr. 2003

Renault Megane continuă să surprindă prin noi inovaţii. Pe lângă motorul 1,6 - 16 V (110 CP), acum este disponibil şi motorul de 1,9 DCI (105 CP). În plus, noul Renault Megane este echipat în serie cu ABS şi noul sistem AFU (Asistenţă la Frânare de Urgenţă), dublu airbag, centuri cu pretensionare pirotehnică şi reţinere programată. Mai mult ca oricând, Renault Megane este cea mai sigură maşină din categoria ei. Noul Renault Megane înseamnă putere, siguranţă şi confort.
Renault Megane este disponibil în variantele Berlină cu 4 sau 5 uşi şi Break.

Megane

Preţuri începând de la 9.998 EURO + taxe

(3235894)

Vânzări şi în leasing

s.c. GETAX s.a. Concesionar RENAULT
ARAD - Calea Bodrogului 10, Tel. 057/281.995
e-mail: renault@inext.ro www.getax.go.ro/

Societatea comercială IMAR S.A. Arad
cu sediul în Arad, Calea Aurel Vlaicu nr. 14

angajează urgent:

SCULPTORI în lemn

Informaţii suplimentare pot fi obţinute de la Serviciul „Organizare-personal-informatică" din cadrul S. C. IMAR S. A. Arad, telefon: 236.764; 236.765; 236.766; 236.767 - interior 241.
(3912657)

MARKETING

SERVICII

- Consultanţă: promovare, preţ, produs, distribuţie
- Analiză: piaţă, concurenţă
- Asistenţă de specialitate pentru investitori străini
- Organizare evenimente speciale:
  Inaugurare firmă
  Prezentare firmă/produs
  Congrese, conferinţe, parteneriate
  Misiuni economice
- Publicitate:
  Campanii de promovare
  Strategii de publicitate
  Planuri de media
  Spoturi audio-video

CCIA ARAD, str. Closca nr.5 cam.30
tel.: 0257-208827
e-mail: mkt@ccia-arad.ro
(c.39)

SC CTP SA ARAD
face următoarele

PRECIZĂRI privind modul de acordare a GRATUITĂŢILOR pentru călătoria pe mijloacele de transport în comun urban

PENTRU VETERANII DE RĂZBOI:

- Conf. Hotărârii CLM 73/27.03.2001 şi a Hotărârii CJA 10/17.01.2002, VETERANII DE RĂZBOI, VĂDUVELE DE RĂZBOI şi VĂDUVELE VETERANILOR DE RĂZBOI, cu vârste de PESTE 70 DE ANI, beneficiază în continuare de gratuitate pe mijloacele de transport în comun.
- VĂDUVELE DE RĂZBOI şi VĂDUVELE DE VETERANI DE RĂZBOI care au vârsta sub 70 de ani beneficiază de gratuitate pe mijloacele de transport în comun în mediul urban, numai pe baza legitimaţiei eliberate de SC CTP SA ARAD - *Serviciul Comercial.*

Pentru eliberarea acestor legitimaţii se vor prezenta copii după: buletin de identitate, legitimaţie de veteran şi o poză.
(3235880)

MOBILA S.C. ESCORIAL S.R.L.
str. Unirii 5-7
PRODUCĂTOR DE MOBILĂ TAPIŢATĂ

ANGAJEAZĂ:
- TÂMPLAR
- TAPIŢER
- TÂNĂR cu cunoştinţe în domeniu

CERINŢE:
- îndemânare - rapiditate
- vârsta max. 30 ani

Tel: 0744-507.359
(3912660)

TÂMPLĂRIE PVC cu GEAM TERMOPAN CALITATE GERMANĂ GEALAN Fenster-Systeme

ARAD, STR. CAIUS IACOB BL.R
FOSTUL Mag. CĂMINUL (lângă BANC POST)

Convingeţi-vă!

Cel mai bun! Cel mai ieftin! În rate!

TELEFOANE 0257-256.899 0722-528.185

ARAUTO LEASING
import auto - finanţări leasing

ARAUTO LEASING
str. Dr. Ioan Raţiu nr. 13
telefon: 0745/10 63 63
www.arautoleasing.ro

	CIP	LEASING
BMW 520 TDI MODEL NOU (AN FABRICATIE 2001, 38.000 KM)	19.900 €	590 €
VW PASSAT VARIANT 1.9 TDI - 115 CP (AN FABRICATIE 2000)	12.800 €	386 €
RENAULT MEGANE II 1,6 (AN FABRICATIE 2002, 17.000 KM)	13.500 €	400 €
OPEL CORSA 1.0 BENZINĂ (AN FABRICATIE 2000)	5.990 €	178 €

(C.A.)

Din lotul de peste 2000 de AUTOTURISME şi AUTOUTILITARE puteţi alege modelul dorit

RATA LUNARĂ CONŢINE CASCO+DOBÂNDĂ+TVA

FINANŢARE LEASING CU 30% AVANS
12, 24, 36 sau 48 RATE LUNARE

PRIN MAGAZINELE SC BENDEA SRL
situate în Arad, B-dul Revolutiei Nr. 26-30, tel. 231.853,
str. Liviu Rebreanu Nr. 68, tel. 250.905
str. Eftimie Murgu colt cu Pădurii, tel. 228.966

Program zilnic 9 - 17,00
Sâmbătă 9 - 13,00

Vinde La Cele mai avantajoase preturi:

- *Materiale de construcţii (ciment, var, BCA, rigips, oţel beton) membrane izolatoare, plasă rabitz, plasă gard, polistiren expandat plăci azbociment, cuie, sârmă*
- *Tablă zincată, cutată şi neagră şi decapată*
- *Instalaţii sanitare şi accesorii pentru încălzire, vopsele şi adezivi, vată minerală*
- *Baterii import (Italia)*
- *Căzi cu hidromasaj, dulapuri bale Elveţia*
- *Calorifere aluminiu, calorifere oţel, cazan pentru încălzire pe gaz, boilere electrice, boilere pe gaz.*
- *Toată gama de ţevi, fitinguri şi garnituri*
- *Parchet lamelar, lambriuri toate culorile*
- *Faianţă şi gresie diferite modele, culori*
- *Tavan casetat AMS import Austria*

VÂNZĂRI ÎN 36 RATE

➪ *la cele mai mici preţuri*

AVANS 0

(3235894)

Raiffeisen Bank S. A.

Angajează suport credite corporaţii

Sucursala Arad

Condiţii:
- ❒ studii superioare economice
- ❒ vechime în bancă, cu experienţă în domeniu minim 1 an
- ❒ limba engleză - fluent
- ❒ permis conducere categoria B
- ❒ operare PC- Word, Excel

CV-urile pot fi transmise şi prin fax nr. 0257-280.501, până la 3 februarie 2003, ora 16,00.

Data interviului: marţi - 4.02.2003 - ora 15,00, la sediul băncii din Arad, str.Vasile Goldiş nr. 1-3.
(3912656)

SC TEHNODOMUS SA

Angajează: Str. Petru Rareş, nr. 28 Arad

- ▲zugravi
- ▲zidari
- ▲dulgheri
- ▲tâmplari
- ▲şoferi
- ▲buldozerişti
- ▲draglinişti
- ▲excavatorişti
- ▲tinichigiu

Relaţii la telefon 276775, 276613, 276618 de luni până vineri între orele 8,00 - 15,00.
(392661)

S.C. Electrica S.A., A.I.S.E. - Atelierul de Proiectare şi Consultanţă
Arad, Bd. Iuliu Maniu nr. 65

ARE ÎN PLAN LUCRAREA DE PROIECTARE
nr. 1788/2002 - Modernizare Post de Transformare Subteran nr. 3044, Municipiul Arad, str. G-ral Traian Moşoiu (amplasat în apropierea intersecţiei cu Bd. Iuliu Maniu, în faţa blocului 18-25, din str. G-ral Traian Moşoiu, şi care în lucrarea de faţă se prevede amplasarea lui supraterană, pe un amplasament situat în zona spaţiului verde, din faţa blocului 12-18, din str. G-ral Traian Moşoiu).

Eventualele contestaţii cu privire la executarea acestei lucrări se pot depune la sediul Inspectoratului pentru Protecţia Me-diului Arad, str. G-ral Dragalina nr. 16-18.
(3912659)

BT
Banca Transilvania oferă servicii de electronic banking clienților săi
ARAD, str. Unirii nr. 5-7 | Tel: 0257- 283.122 283.353

ADEVĂRUL

Anul XV, nr. 3823

Cotidian independent Arad

Vineri, 31 ianuarie 2003 ● 16+8 pagini ● 5000 lei ● e-mail: adevarul@arad.ro; adv.pub@arad.ro

BRAT Publicație auditată în semestrul I 2002 — Tiraj mediu zilnic vândut: 30 531

WEST BANK S.A.
ARAD, B-dul Revoluției nr. 88
TELEFON: 284.888; FAX: 285,202
WESTERN UNION TRANSFER DE BANI ®
Cel mai rapid mod de a primi bani din toată lumea

PĂCAT...

Vizita secretarului general al PSD, Cozmin Guşă la Arad a trecut ca şi când n-ar fi fost. De fapt ea a fost una obişnuită, anunţată din timp şi cu o tematică oarecare. Ceea ce nu i-a împiedicat pe unii să construiască tot felul de scenarii - **care de care mai „subtile”** - majoritatea având însă în centru prefectul. Sau mai exact viitoarea sa „cădere”. O cădere dată aproape sigură pornindu-se de la, zice-se, nu ştiu ce **conflicte „ireconciliabile” dintre acesta şi Doru Popa, dintre el şi Caius Parpală, dintre prefect şi Doru Popa şi Caius Parpală la un loc, dintre Dan Ungureanu şi ... NATO şi aşa mai departe...**

Scenarii, evident, forţate şi pe care le credeam depăşite ca mentalitate şi gândire. Foarte la modă - şi explicabile într-un fel - imediat după Revoluţie, pe măsura trecerii anilor ele deşi s-au diminuat nu au dispărut, cum se vede, de tot. Dovadă, repetăm, vizita lui Guşă la Arad, întoarsă pe toate feţele, puţin lipsind ca de ea să fie legat **şi viitorul război cu Irakul!** Am vrea să nu fim înţeleşi greşit. Normal că între capii judeţului - chiar dacă fac parte din acelaşi partid sau se supun aceluiaşi partid, cazul prefectului, să existe puncte de vedere diferite. Sau chiar disensiuni adânci. În fond asemenea lucruri se întâmplă în oricare comunitate şi cu atât mai mult în lumea politicii unde interesele - de grup sau particulare - primează. Chiar dacă protagoniştii sunt de aceeaşi parte a baricadei, viaţa de aici diferind net de cea dintr-un cor de biserică. Cu toate că şi acolo se cântă uneori fals... **Cum ar trebui să se petreacă lucrurile în accepţia celor care se miră de ceea ce văd:** ca prefectul şi Caius Parpală să se pupe tot timpul ori cei doi să stea în acelaşi birou cu primarul Dorel Popa şi toţi trei să ia hotărârile prin... consens?! Glumesc, dar sper că m-am făcut înţeles. Firește, nimeni nu contestă că unul sau altul dintre cei trei care conduc judeţul nu visează sau nu încearcă să-şi impună punctul de vedere sau să-i eclipseze pe ceilalţi, în PSD existând la ora actuală mai multe centre de interese.

MIRCEA DORGOŞAN

(Continuare în pagina 5)

În C. L. M. Arad

JOCURILE POLITICE - MAI IMPORTANTE DECÂT INTERESELE ARĂDENILOR

Foto: ONORIU FELEA

Pag. 7

Războiul Cameră-Registru s-a mutat în instanță

JUDECĂTORIA A OBLIGAT CCIA „SĂ SE ABȚINĂ DE LA ORICE ACT DE TULBURARE A POSESIEI”

Pag. 3

PREFECTURA ARAD AVERTIZEAZĂ PRIMĂRIA ÎN PRIVINȚA SITUAȚIEI INCERTE A CET

Pag. 4

CASĂ DEVASTATĂ DE FLĂCĂRI PE STRADA GRIVIȚEI

Foto: ȘT MATYAȘ

Pag. 4

Pag. 8

Într-o lume în goană după averi

CINE MAI DĂ BANI SĂ FACĂ ARTĂ?

Foto: ONORIU FELEA

În acest număr PROGRAME TV

S.C. RESCO S.A.
VINDE - en-gros - distribuție
- FĂINĂ
- GRIS
- MĂLAI
import Ungaria
la cele mai MICI PREȚURI
Depozit C. Liniștii nr. 1
Tel. 280 415
0740-075 300

TIM BERTRAND
TIMIȘOARA Str. Reșița nr. 23 A tel. 0256-218.908
ARAD Str. Cernei nr. 1 (fost Meţianu) 0257-214.143
Mobilă pentru casa și biroul tău
Ne pasă de confortul tău!
(3235631)

ALGLASS
TÂMPLĂRIE din ALUMINIU și P.V.C.
UȘI și FERESTRE din PVC DECEUNINK-BELGIA
PREȚURI și CALITATE de EXCEPȚIE
Str. Roșiori Nr.26 Tel/Fax: 289.053
B-dul Revoluției nr.26-38 Tel: 338.244

Calendar

Astăzi, Soarele răsare la ora 7 și 36 de minute și apune la ora 17 și 23 minute.

Au trecut 30 zile din acest an. Au mai rămas 335 de zile până în 2004.

Praznicul zilei: Biserica ortodoxă: Sf. Doctori, făcători de minuni și fără arginți Chir și Ioan. **Biserica greco-catolică:** Sf. Cirus și Ioan, doctori fără plată, Sf. Ioan Bosco.

A venit barza!

La Arad: Jurcoi Sergiu Fabian, **Bettelmayer** Paul, **Salistean** Daniel, **Dioszegi** Bondor Crisztina.

La Chișineu-Criș: Porumboiu Cristian, **Lingurar** Laurențiu.

Actualitatea culturală

TEATRU

Teatrul de Stat Arad prezintă sâmbătă, 1 februarie 2003 ora 18,00, piesa **„O noapte furtunoasă"** de **I.L. Caragiale** în regia lui Ion Mircioagă.

CINEMATOGRAFE

Dacia: Mișcări periculoase (SUA) 10; 12; 14; 16; 18; 20

Mureșul: Con expres (SUA col.) 10; 12; 14; 16; 18

Arta: Experiment fatal (SUA col.) 16; 18; 20

Sala Mică: 8 femei (Franța, col.) 15,30; 18,30.

Au plecat dintre noi!

Buz Margareta (1929), Nagy Ilona (1908), Hențiu Teodor (1930), Vâjdea Aurel (1927), Rosu Ioan (1961), Oros Parasca (1929), Zamfir Floare (1935).

La I.Ș.J.

Concurs pentru directori și adjuncți

Inspectoratul Școlar al Județului Arad scoate la concurs, în perioada 3 - 29 martie 2003, posturile de directori și directori adjuncți din unitățile de învățământ unde a expirat contractul managerial al acestora sau au fost numiți cu delegație.

Informații suplimentare, la afișierul I.Ș.J. Arad și la telefoanele 211891, 284588, zilnic între orele 8-16.

Vernisaj

„Bărăgan 1951 - 1956. O deportare în vremuri de pace"

Casa Germanilor din Europa Răsăriteană (München), Asociația Șvabilor Bănățeni din Germania (München) și Muzeul Județean Arad organizează astăzi, 31 ianuarie, ora 17, la Sala CLIO, vernisajul expoziției **„Bărăgan 1951 - 1956. O deportare în vremuri de pace"**. Cu această ocazie, cercetătorii dr. Josef Wolf (Institutul Șvabilor Dunăreni, Tübingen) și dr. Walther Konschitzky (Asociația Șvabilor Dunăreni, München) vor ține o conferință pe marginea tematicii tratate în expoziție.

În weekend vreme rece

Vremea se va răci. Cerul va fi temporar noros. În prima zi, izolat, mai ales la munte, va ninge. Vântul va sufla în general moderat din sector estic. În cursul nopților și al dimineților, izolat se va semnala ceață asociată cu depunere de chiciură.

Temp. max.: -3 la 0°C; Temp. min.: -8 la -4°C, ușor mai scăzut duminică noaptea.

„ADEVĂRUL" VĂ ASCULTĂ

La telefonul dimineții, 280944, între orele 9,00 - 12,00

* **Dumitru Lehoci** din localitatea Dieci sesizează: „Sunt pensionar. 20 de ani am lucrat la mina de la Câmplul Lung Moldovenesc. Guvernul a promis pensionarilor că începând cu 1 ianuarie 2003 vor primi pensii majorate cu 6-7%, pe motiv că nu se va mai reține din pensii asigurarea de sănătate. După ce am primit pensia pe luna ianuarie, am înțeles că totul a fost o înșelăciune patronată de actualii guvernanți!".

Frig în tramvaie...

* **Ioan Vichenție** din Arad reclamă faptul că C.T.P. Arad își bate joc de călători. „Am fost cu tramvaiul până la Ghioroc și am înghețat de frig până acolo. Este la fel de rece ca afară, în tramvaie. Ba chiar mai mult, ușile nu se închid bine și „bate vântul" prin vagoane... Pentru ce le plătim biletele ca să-și bată joc de noi? Condițiile în care călătorim sunt mizerabile..."

Redactor de serviciu, N.B.

La telefonul după-amiezii, 280.003, între orele 15,00-18,00

● **Dl. Sarvici Dimitrie**, din Păuliș, ne sesizează faptul că până acum oamenii care au avut vii nu le-au primit înapoi. Nefiind lucrate, viile se distrug. Dl. Sarvici ne întreabă cui trebuie să se adreseze. Îi răspundem: Prefecturii.

● Mai mulți cetățeni din Arad, dintre care și-a dat numele doar dl. **Matișan**, din Micălaca, au sunat la redacție ieri, în timp ce postul de televiziune RCS transmitea emisiunea în limba maghiară. „Nu am nimic împotriva maghiarilor, dar aș fi vrut să știu ce spune dl. deputat Tokay și nu știu limba maghiară. De ce nu a fost tradus interviul? Legea ce spune în acest sens?", ne-a întrebat dl. Matișan.

Dispozițiile CNA în acest sens sunt clare: titrarea în limba română este obligatorie. De ce nu a fost titrat interviul, nu știm. Probabil că va fi retransmis, titrat, ulterior.

Redactor de serviciu, S. T.

HOROSCOP

Vineri, 31 ianuarie 2003

Berbec (21.03-20.04). Astăzi veți fi spontan și mai vioi ca niciodată. Probabil pentru că v-ați îndrăgostit.

Taur (21.04-20.05). S-ar putea să purtați o discuție aprinsă cu partenerul. Încercați să nu-l supărați prea tare.

Gemeni (21.05-20.06). Astăzi vă va reuși un plan pe care l-ați gândit de mai multă vreme.

Rac (21.06.-22.07). Încercați să faceți ceva nou în relația de cuplu pentru a nu intra în rutină.

Leu (23.07-22.08). O persoană apropiată vă va dezamăgi. Încercați să nu puneți chiar totul la suflet.

Fecioara (23.08-22.09). Veți avea de susținut câteva examene. Dacă vă veți pregăti puțin s-ar putea să aveți noroc.

Balanța (23.09-22.10). La locul de muncă veți primi o sarcină grea, dar veți reuși s-o rezolvați.

Scorpion (23.10-21.11). Cineva v-a făcut o propunere tentantă. Gândiți-vă bine înainte de a o accepta.

Săgetător (22.11-21.12). S-ar putea să faceți o călătorie în interes de serviciu.

Capricorn (22.12-19.01). Astăzi nu vă veți vedea capul de treburi. Veți reuși să le rezolvați pe toate până la sfârșitul zilei.

Vărsător (20.01-20.02). O persoană răuvoitoare va încerca să vă destrame relația de cuplu, dar nu va reuși.

Pești (21.02-20.03). Veți reuși să finalizați un proiect important pe care l-ați început cu mult timp în urmă.

UTILITARE

PIEȚE, TÂRGURI

Astăzi este zi de piață la Ineu, Lipova, Covăsânț, Mișca, Moneasa, Șepreuș, Șimand, Vladimirescu. Tot astăzi se organizează târguri săptămânale la Ineu, Șepreuș, Șimand.

Mâine, sâmbătă, vor avea loc târguri săptămânale la Felnac, Lipova, Pâncota, Hălmagiu și Moneasa, iar duminică, la Sântana și Vinga.

FARMACII DE SERVICIU

❒ Farmacia **REMEDIUM** Arad, B-dul Revoluției nr. 52-54. Program luni-vineri: 7,30-20,00, sâmbătă 8,00-14,00. Telefon 233195.

❒ Farmacia **LIBRO PHARMA** NON STOP, Calea Aurel Vlaicu 60-68 (lângă stadionul UTA) telefon 212.992.

❒ Farmacia **TEAHAFARM** Arad, B-dul Revoluției nr. 65. Program: luni-vineri 8-21, sâmbătă 9-13. Telefon: 254.587.

❒ Farmacia **„OMNIAFARM"**, Calea Aurel Vlaicu, Bl. Z28, cu program zilnic de la orele 8,00-22,00. Telefon 271724.

❒ Farmacia **SENSI BLU, ARAD I** B-dul Revoluției nr. 43. Program non-stop, inclusiv sâmbătă și duminică. Telefon 254.527.

❒ Farmacia **SENSI BLU ARAD II** B-dul Revoluției nr. 93. Program zilnic 8-22 - inclusiv sâmbăta și duminica. Telefon 214.955.

❒ Farmacia **ELPIS PHARM, Micălaca**, zona Piața Soarelui, str. Voinicilor colț cu str. Păsunii, Bl. 193, sc. A, parter. Program: luni-vineri 8-20, sâmbătă 8,30-14. Telefon 259.619.

❒ Farmacia **LARIFARM**, Calea Aurel Vlaicu, la parterul blocului Z 24 are program de lucru zilnic, între orele 7,00 - 23,00, telefon 246622.

URGENȚE STOMATOLOGICE...

... asigură Cabinetul din str. Crișan (în spate la Gionelli).

• În zilele de sâmbătă și duminică, urgențe stomatologice asigură și cabinetul din B-dul Revoluției nr. 62, ap. 17, între orele 9,00-19,00. Telefon: 256665. Și Cabinetul Stomatologic din Calea Victoriei nr. 7 A asigură zilnic urgențe, inclusiv sâmbăta, între orele 10-15. Telefon 095.565.622.

Cabinetul stomatologic din B-dul Revoluției nr. 95, etajul I, asigură urgențe, zilnic între orele 8-14, telefon 282184.

SANITAR-VETERINARE

Dispensarul veterinar din Aradul Nou, str. Lugojului nr. 2, efectuează:

- vaccinul antirabic și examenul clinic al câinilor de companie, de pază și vânătoare din zonă;
- examenul **TRICHINELOSCOPIC** al cărnii de porc.

Program: zilnic, între orele 8-16, sâmbăta și duminica 8-12. Telefon 287298.

ÎNTRERUPERI DE CURENT

31. ianuarie: str. Foișor, Fragilor Bl. C1, C2, F4, P-ța Gării Bl. I, K, L, ES, Autogară, str. Orșova, Stan Dragu, Molidului, Ogorului, Calea Timișorii (p), Fabrica de ouă praf, Benzinăria Avanti, Str. Constituției, Dogarilor, Spicului, Boriea Sigismund (p), str. Luminii, Câmpia Turzii (p), str. Economu, Câmpia Turzii, Coloniștilor (p), str. Prislop, Macului, Măcesului, Furnicii, Lucernei, Gladiolelor, Milan Tabacovici (p).

ADMINISTRAȚIA FINANCIARĂ

Administrația Financiară a municipiului Arad: Asistență contribuabili (impozitul pe venitul global) - telefon 280633, 280733, int. 199 între orele 8,00 - 12,00. Informații mai pot fi obținute la adresa de web: www.finantearad.ro

ÎNREGISTRĂRI ÎN CAZ DE DECES

Biroul de Stare Civilă - decese face înregistrări după următorul program: sâmbătă și duminică, între orele 9,00-11,00. Tel. 281850.

TELEFON DE URGENȚĂ LA POLIȚIE: 955

Noul număr de centrală telefonică al I. J. P. (Inspectoratul Județean de Poliție) Arad: 207100.

ADEVĂRUL
COTIDIAN INDEPENDENT ARAD

Editor: S.C. ADEVĂRUL Arad S.R.L.

COD FISCAL R 1681938 ● COD SICOMEX 19.604 ● CERTIFICAT J 02/1886 / 31 X 1991 ● COD SIRUES 020956601 ● ISSN 1220 - 7489

Redacția și administrația: 2900 Arad, Bd. Revoluției nr. 81. Telefoane: SECRETARIAT - 281802, fax 280655, 280625; ADMINISTRAȚIE - CONTABILITATE - 281797; MICA PUBLICITATE - 210775; MAREA PUBLICITATE - 280904; CLUBUL PRESEI - 280989.

Consiliul de administrație: președinte - **DOREL ZĂVOIANU,** telefon 281802, 280625; vicepreședinte - **MIRCEA DORGOȘAN,** telefon 281802, 280625; membri: **NICU COJOCARU,** telefon 280904; **MIRCEA CONTRAȘ,** telefon 280854; **LIZICA MIHUȚ**, telefon 280070; **ȘTEFAN TABUIA**, telefon 281855, **MIRCEA ȚIȘCĂ**, telefon 280904.

Colegiul de redacție: **MIRCEA CONTRAȘ** (redactor-șef); **MARCEL CANCIU** (șef secție foto), telefon **281701; ALEXANDRU CHEBELEU** (șef secție sport), telefon **281701; NICU COJOCARU** (șef secție publicitate) telefon/fax: **280904; GABRIELA GROZA** (secretar general de redacție), telefon **280854**; **VASILE FILIP** (șef secție cultură-învățământ-tineret), telefon **281855; 280003; IOAN IERCAN** (șef secție politică), telefon **280943; DORU SAVA** (șef secție social-economic), telefon **281738; ȘTEFAN TABUIA** (șef secție actualități), telefon **281855; 280003; DOREL ZĂVOIANU** (președinte al Consiliului de administrație), telefon **281802, 280625.**

Tiparul executat la S.C. MEDIAGRAF S.A. ARAD, str. Feleacului F.N., telefon 250902, fax 250920

„Adevărul" poate fi citit și pe Internet la adresa http://adevarul.arad.ro

Echipa de serviciu

IOAN TULEU
secretar de redacție

Bianca Felea, Ioan Leac, Adela Pop, Dina Rujan
tehnoredactare computerizată

Doina Jurcă, Fira Răzman, Aurica Telcian, Dacian Toduța
corectură

CURSURI

Casa de Cultură a Municipiului Arad anunță înscrieri la următoarele cursuri: secretariat - dactilografie; lb. engleză; lb. italiană; lb. germană; coafură; cosmetică; inițiere PC și cursul de calificare în profesia de disc-jokey.

Înscrierile se fac zilnic, la sediul Casei de Cultură din str. Gh. Lazăr nr. 1, între orele 10-13. Informații la telefon 211918.

FERESTRE și UȘI cu GEAM TERMOPAN

TÂMPLĂRIE LEMN

la prețuri foarte avantajoase

CALITATE, SERIOZITATE, OPERATIVITATE

ALPES CONSTRUCT

Tel. 0745.668.863
0745.208.763

Cursul valutar*

- VALORI ÎNREGISTRATE IERI, 30 IANUARIE 2003

Denumirea valutei	BNR	BCR		BRD		Banca Transilvania		Banca Românească		Banca Romexterra	
		C	V	C	V	C	V	C	V	C	V
Euro	35680	35854	36365	35710	36100	36000	36400	35319	36190	35850	36200
Dolar S.U.A.	33189	33800	33300	33010	33300	32960	33200	33075	33375	33000	33300
Forint	147	140	154	143	150	142	149	-	-	-	-

La Fundația Româno-Germană

CURSURI DE SPECIALIZARE PENTRU FUNCȚIONARII DE LA FIRMELE MIXTE ROMÂNO-MAGHIARE

Fundația Româno-Germană din Vladimirescu a inaugurat, ieri, un nou proiect care se va desfășura în colaborare cu Ungaria. Proiectul se intitulează **„Promovarea cooperării economice transfrontaliere prin valorificarea cunoștințelor lingvistice specifice ale localnicilor"** și este un proiect în oglindă care se adresează firmelor mixte româno-maghiare.

La întrunirea de ieri a fost prezentă și **Aniko Kasa,** managerul proiectului similar care se va desfășura în Ungaria, precum și reprezentanții unor firme mixte româno-maghiare.

Directorul fundației, **dl. Adrian David,** a explicat că acest proiect urmărește dobândirea de competențe pentru funcționarii care activează în firme mixte și care trebuie să aibă mai multe cunoștințe despre mediul de afaceri. **„Limba maternă a unei minorități constituie o punte de legătură între două țări, două societăți, doi oameni care lucrează într-o firmă. Aceste firme mixte au nevoie de personal cu o pregătire specifică, să cunoască legislația, uzanțele economice și bineînțeles limba țării cu care societatea colaborează."**

Firmele care doresc să-și trimită angajații la cursul de specializare pot lua legătura cu fundația din Vladimirescu până la sfârșitul lunii aprilie. Cursul pilot va începe în data de cinci mai a.c., se întinde pe durata a șase luni și este gratuit, pentru că beneficiază de finanțare europeană.

SORINA AMBRUȘ

Foto: ȘTEFAN MATYAȘ

Piața din Pâncota, monitorizată de polițiștii sanitar-veterinari

Mâine, 1 februarie 2003, Direcția Sanitar-Veterinară (DSV) Arad, în colaborare cu Inspectoratul Județean de Poliție și cu Trupele de Jandarmi va efectua un control în Târgul din Pâncota. Acțiunea are drept scop supravegherea circulației animalelor și evitarea introducerii în târg de animale bolnave, în special de pestă porcină. Cu această ocazie vor fi verificate și condițiile de comercializare a animalelor.

În situația în care în județul nostru au fost semnalate deja șapte focare de pestă porcină, DSV a hotărât ca singurul târg funcțional să rămână cel din Pâncota. Astfel, se speră ca, printr-o serie de măsuri de supraveghere, să se limiteze extinderea bolii la alte exploatații.

Crescătorii de porci care au suspiciuni cu privire la starea animalelor trebuie să se adreseze de urgență medicilor veterinari de la circumscripțiile medicale de pe raza localității lor.

COSMIN TRIF

IRLANDEZII, INTERESAȚI SĂ INVESTEASCĂ ÎN ARAD

În urmă cu o zi, prefectul Dan Ungureanu a avut o întâlnire la Timișoara cu Ambasadorul Republicii Irlanda la Budapesta. La discuții au participat zece agenți economici irlandezi și reprezentanți ai unor firme arădene.

Intenția irlandezilor este aceea de a înființa ateliere tehnologizate în Arad. Proiectele lor sunt ușor de înțeles, date fiind costurile mici ale forței de muncă de pe piața românească.

M. P.

Războiul Cameră-Registru s-a mutat în instanță

JUDECĂTORIA A OBLIGAT CCIA „SĂ SE ABȚINĂ DE LA ORICE ACT DE TULBURARE A POSESIEI"

Camera face azi recurs

În 29 ianuarie, la Judecătoria Arad a fost înregistrată cererea de ordonanță președințială formulată de Oficiul Național al Registrului Comerțului împotriva Camerei de Comerț, Industrie și Agricultură Arad. Prin cerere, reclamantul a solicitat obligarea pârâtei să permită folosirea pașnică a bunurilor mobile și spațiilor existente la dispoziția Registrului Comerțului Arad la data intrării în vigoare a OUG nr. 129/2002 și să se abțină de la orice act de tulburare a posesiei și folosinței acestor bunuri. De asemenea, ONRC a solicitat obligarea CCIA la plata daunelor cominatorii, în sumă de 50 de milioane de lei pe zi de întârziere, în cazul tulburării folosinței și posesiei bunurilor și spațiilor arătate.

În aceeași zi, Judecătoria Arad a admis cererea de ordonanță președințială a ONRC împotriva CCIA și a dispus - prin Sentința Civilă nr. 340/29.01. 2003 - tot ceea ce a solicitat reclamantul (ONRC). În această situație, conducerea CCIA a decis, în cadrul întâlnirii de ieri a membrilor Colegiului de Conducere, să continue politica de apărare a patrimoniului Camerei, de luare a tuturor măsurilor, astfel încât membrii CCIA și agenții economici să nu aibă de suferit. „Mâine (astăzi - n. r.) vom face recurs și vom cere suspendarea executării sentinței", a anunțat președintele CCIA, Nicolae Băcanu, în conferința de presă organizată pentru prezentarea ultimelor evenimente.

În ceea ce privește Ordinul prefectului Ungureanu, prin care clădirea Camerei va reintra în posesia statului, Băcanu spune: „Clădirea este proprietatea Camerei. Prefectul nu poate să ne retragă acest drept (de proprietate asupra clădirii - n. r.)". Despre atitudinea prefectului Ungureanu, Băcanu spune:

„Desconsiderarea prefectului față de Camera de Comerț e de neînțeles. Relațiile dintre noi au fost bune, neînțelegerile au apărut după 10 octombrie 2002 (data apariției Ordonanței 129, prin care Registrul a trecut de la Camerele de Comerț la Ministerul Justiției). Ne amintim că la inaugurarea Expo, prefectul a spus că ne aflăm în fața unei realizări excepționale, că e mândru de ea, că e făcută de Camera de Comerț, care e vârf de lance în economia arădeană... Au fost doar cuvinte de laudă... Judecătorul Dan Ungureanu a fost aproape de Cameră și agenți economici, fiind circa trei ani judecător delegat în CCIA."

„Mi-e frică de prefect"

... a spus Băcanu, „de probabilitatea de a folosi el alte arme decât am eu la dispoziție". „Însă Camera de Comerț nu-i curioasă dacă mie mi-e frică sau nu; în atribuțiile și sarcinile pe care le am, eu trebuie să aplic politica stabilită de Adunarea Generală, deciziile Colegiului de Conducere". De asemenea, președintele CCIA a menționat că în ultimele trei luni i s-a propus să se înscrie într-un partid, însă nu a precizat despre ce partid e vorba. „Nu voi intra în politică. În cinci ani am încercat să nu politizez Camera", a mai spus Băcanu.

***

În acest moment, întregul sistem cameral din România știe ce s-a întâmplat la Arad. Pentru a informa opinia publică despre situația din orașul nostru, duminică, 2 februarie, se va ține o conferință de presă, în București.

GERLINDE KNAP

Accident mortal, în apropiere de Zerind

În data de 29 ianuarie a.c., în jurul orelor 8,30, pe D.N. 79, în afara localității Zerind, în timp ce **Ciprian Fiastru,** de 30 de ani, din Zalău, conducea un autoturism, din cauza oboselii a părăsit partea carosabilă și s-a izbit de un copac. În urma impactului, **Aurelia Carmen Suciu,** de 40 de ani, pasageră în autoturism, a decedat, iar conducătorul auto a fost accidentat grav.

Trafic de influență

Iolanda Kelemen, de 53 de ani, din Arad, în cursul lunii februarie 2001 a pretins și primit, de la T.G., din Arad, suma de 900 de dolari SUA, promițându-i că va uza de cunoștințele sale din cadrul Ambasadei Israelului și Spitalului Caritas, din București, pentru a-i rezolva o viză de lucru în Israel. Iolanda Kelemen este cercetată în stare de libertate, pentru comiterea infracțiunii de trafic de influență.

Arme artizanale, cartușe, pulbere, deținute ilegal

Sunt cercetați în stare de libertate *Ovidiu Vug,* de 19 ani, din Ilteu, *Marian Han,* de 19 ani, din Corbești și *Petru Emilian Popovici,* de 19 ani, din Obârșia. Aceștia au deținut succesiv, ilegal, la domiciliile lor, o armă artizanală calibrul 16. Tot în stare de libertate este cercetat și *Aurel Cerb,* de 26 de ani, din Obârșia, la domiciliul căruia a fost găsită, de asemenea, o armă artizanală calibrul 16. Același tratament i se aplică și lui *Aurel Die,* de 78 de ani, din Corbești, la domiciliul căruia au fost găsite, deținute ilegal, cartușe de vânătoare calibrul 16 și pulbere pentru confecționat cartușe.

În arest

Dumitru Sava, de 43 de ani, din Zărand, a fost introdus în arestul Poliției, având de executat zece luni de închisoare, pentru săvârșirea infracțiunii de vătămare corporală gravă.

Hoți prinși

Cosmin Oană, de 27 de ani, din Șagu, a fost introdus în arestul Poliției, având de executat doi ani de închisoare, pentru săvârșirea infracțiunii de furt calificat. Pentru comiterea aceleiași infracțiuni a mai fost introdus în arest și **Marian Rațiu**, de 29 de ani, din Nădab, care are de executat doi ani și șase luni de închisoare.

ATLAS REISEN ATLASSIB
O POARTĂ DESCHISĂ SPRE EUROPA

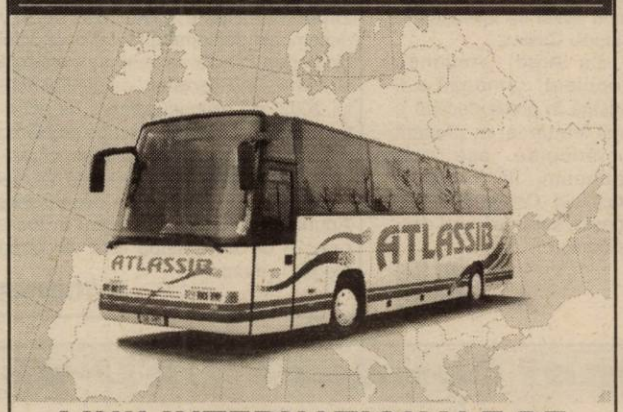

LINII INTERNAȚIONALE DE AUTOCAR
POŞTA - CURIER RAPID
inchirieri autocare pentru grupuri;
asigurări medicale şi cărţi verzi
INFORMAȚII 08010 100100
NUMĂR UNIC DE TELEFON
* NUMĂR DE TELEFON FARĂ SUPRATAXĂ (TARIF CONVORBIRE LOCALĂ)
(3235841)

LIGA STUDENȚILOR DIN UNIVERSITATEA „AUREL VLAICU" ORGANIZEAZĂ „ZILELE TINERETULUI" LA ARAD

● Cu posibila participare a formației Voltaj

Liga Studenților din cadrul Universității „Aurel Vlaicu" va organiza la mijlocul lunii februarie „Zilele tineretului".

Manifestarea va fi deschisă în data de 12.02.2003, tema principală fiind lupta antidrog. A doua zi va fi dedicată prevenirii flagelului SIDA și informării cu privire la bolile cu transmitere sexuală.

Seminariile tematice și filmele documentare nu vor lipsi din programul „Zilelor tineretului". Serile vor fi încheiate cu petreceri în discoteca Space. „Cea mai importantă zi va fi 14 februarie, când vor fi sărbătoriți îndrăgostiții. Vom prezenta un spectacol de teatru cu temă... romantică, vor fi concursuri specifice și e posibil să fie și un concert al trupei „Voltaj". Acest lucru nu e sigur însă. Totul depinde de sponsori, a precizat vicepreședintele L. S. U. A. V. - Cosmin Buruc. Consilierul județean Marius Sălăjan și-a arătat disponibilitatea în sprijinirea acestui proiect. „O să încerc să atrag câțiva sponsori și, în calitatea mea de consilier în comisia de tineret a C. J. A., voi încerca să-i conving pe colegii mei să sprijine și ei acest proiect" a promis consilierul județean.

Liderul studenților de la Universitatea de stat arădeană, Irinel Ciocioc, spune că până la „Zilele tineretului" manifestarea săptămânală „Student show" se va desfășura conform programului (în fiecare miercuri, în Disco Space).

OLIMPIU BULZAN

Pentru o mie de dolari s-a ales cu trei infracțiuni

Polițiștii de frontieră de la Nădlac au prins un buzoian care intenționa să iasă din țară cu un pașaport falsificat prin înlocuirea fotografiei.

Jean C., de 47 de ani, și-a procurat pașaportul de la un „necunoscut", căruia i-a plătit o mie de dolari americani. Cu actul contrafăcut dorea să ajungă în Spațiul Schengen pentru a-și găsi un loc de muncă.

Legal nu putea trece frontiera, deoarece, în anul 2001 a fost returnat în țară de către autoritățile elvețiene pentru ședere ilegală. Cu acel prilej i s-a pus și o interdicție de a mai călca Spațiul Schengen vreme de cinci ani de zile.

„Lui Jean C. i s-a întocmit dosar penal pentru săvârșirea infracțiunilor de complicitate la fals material în înscrisuri oficiale, fals privind identitatea și tentativă de trecere ilegală a frontierei de stat", ne-a mai informat subinspectorul **Robert Iudt,** purtătorul de cuvânt al Inspectoratului Județean al Poliției de Frontieră Arad.

N. OPREAN

CASĂ DEVASTATĂ DE FLĂCĂRI, PE STRADA GRIVIȚEI

● Proprietarii, în pericol de a arde de vii

Casa particulară cu numărul 93, de pe strada Griviței din Arad, a luat foc, ieri noapte din cauza unui coș de fum neprotejat față de materialele combustibile. Pagubele produse se ridică la peste 60 de milioane de lei. Dacă nu erau treziți din somn de un vecin, proprietarii puteau să ardă de vii.

„Am auzit pocnituri și am văzut lumină..."

Ieri dimineață în jurul orei 10,00, din acoperișul casei încă mai ieșeau nori de fum. Proprietara - **Rodica Hențiu** - era plecată pentru a locui la o verișoară. **„Vrem să mai chemăm pompierii, pentru că s-ar putea aprinde din nou"**, spune o vecină. Acoperișul imobilului era distrus. Electricitatea și gazul erau deconectate. Pereții casei erau afumați și fisurați.

Incendiul s-a produs în jurul orei 23,00. Flăcările au fost văzute de către o vecină care a ieșit la geam să fumeze. **„Am deschis geamul și am auzit pocnituri, după aceea am văzut lumină. Atunci am realizat că arde casa vecinului. Am dat telefon imediat la pompieri..."**, își amintește **Andreea Dobrescu**.

În tot acest timp, proprietarii erau în casă, dormeau liniștiți. Au fost treziți de bătăile puternice în geam ale unui vecin. **„Abia s-au trezit** - spune Andreea - **mă mir că n-au auzit și n-au simțit nimic!... Când au venit la ușă nu le-a venit să creadă ce se întâmplă."**

Pompierii au intervenit cu trei autospeciale

Pompierii au sosit imediat la fața locului cu trei autospeciale cu apă și spumă, o autoscară și trei echipe formate din doi ofițeri, trei subofițeri și 12 militari în termen. S-au luptat cu flăcările timp de aproape două ore. Până când au fost anunțați și au reușit să stingă focul, au ars din acoperiș: grinzile, coarnele, leaturile pe o suprafață de 150 metri pătrați și planșeul placat cu scânduri pe o suprafață de 100 metri pătrați. Au fost salvate bunuri în valoare de peste 250 de milioane de lei.

Gospodăria era vândută. Noii proprietari urmau să se mute la începutul lunii martie. Contactată, Rodica Hențiu a refuzat să dea vreo declarație. Cu toate acestea, un vecin ne-a declarat că doamna Hențiu crede că acest incendiu este un blestem al tatălui ei (?!), decedat de mai bine de doi ani, care nu a vrut niciodată să vândă casa.

NADIA BODRAN
Foto: ȘTEFAN MATYAȘ

Prefectura Arad avertizează Primăria în privința situației incerte a CET

Prefectul Aradului, Dan Ungureanu, a atras atenția, ieri, conducerii municipalității în privința situației incerte în care se află CET Arad, precizînd că investitorul american care a preluat în administrare centrala nu și-a respectat încă obligațiile contractuale.

Potrivit prefectului, peste două săptămîni se împlinește un an de cînd Centrala electro-termică a trecut sub autoritate locală, cu scopul de a fi eficientizată, în caz contrar urmînd să revină la Termoelectrica. "Bucuria noastră ar fi ca investitorul să-și onoreze pînă la data de 14 februarie contractul semnat și să vină cu primii bani din cei 200 de milioane de dolari" a declarat Ungureanu, arătînd că în caz contrar este posibilă revenirea CET în subordinea guvernului.

Primarul Dorel Popa, cel care a atras la Arad compania Centurymarc și a susținut intens ca aceasta să preia centrala, a recunoscut, ieri, că este posibil ca CET să revină la guvern, dacă investitorul nu aduce bani în scurt timp.

În luna august a anului trecut, municipalitatea arădeană a semnat un contract de asociere cu firma Centurymarc, din Colorado, care se angaja să preia în administrare CET pentru 30 de ani, urmînd să investească în maximum trei ani o sumă de 200 de milioane de dolari în retehnologizarea centralei.

Contractul trebuia să fie operativ începînd cu 1 octombrie 2002, însă americanii nu au respectat nici un termen prin care urmau să vireze primii bani. În aceste condiții, tot mai multe voci din administrația locală susțin că CET Arad ar putea reveni din nou la Termoelectrica, după eșecul înregistrat de municipalitate în ceea ce privește eficientizarea activității de producere a energiei electrice și termice.

Sănătatea salariaților, în atenția medicilor de întreprindere

Un grup de 37 de medici de familie din Arad doresc să aducă la cunoștință faptul că, recent, această categorie de cadre medicale au căpătat competențe sporite în ceea ce privește serviciile medicale de medicină a muncii. Astfel, în urma unui examen organizat de Ministerul Sănătății și Familiei în data de 28 noiembrie 2002, 37 de medici de familie din județul Arad au obținut competența în medicina de întreprindere. Ordinul M.S.F. nr. 875 din 8 noiembrie 2002 prevede faptul că medicii de familie au 15 atribuții în domeniul medicinii muncii, participând la evaluarea stării de sănătate a angajaților prin examen clinic de angajare, examen clinic de adaptare, examen clinic periodic etc.

Ordinul Ministrului Muncii și Solidarității Sociale nr. 508 și Ordinul MSF nr. 993 din 25 noiembrie 2002, privind aprobarea Normelor generale de protecție a muncii precizează la articolul 35: **„În cabinetele de medicina muncii din întreprinderi pot fi încadrați medici de medicina muncii și medici cu competență în medicina de întreprindere, conform reglementărilor MSF"**.

La două săptămâni de la incendiu

RESTAURANTUL McDONALD'S S-A REDESCHIS

La două săptămâni de la incendiul care i-a paralizat activitatea, restaurantul McDonald's și-a redeschis porțile, ieri dimineață. Focul s-a datorat unui scurtcircuit produs în tavanul fals al restaurantului, iar pagubele s-au ridicat la zeci de milioane de lei. Pe atunci se estima că lucrările de reamenajare vor dura aproximativ o lună. La renovarea restaurantului au participat nouă firme specializate, jumătate dintre ele fiind din Arad. După cum ne-a declarat Cristian Savu, directorul de comunicare al McDonald's România, **„meritul pentru repunerea în funcțiune a restaurantului în așa scurt timp, îl are echipa McDonald's Arad, care a lucrat zi și noapte."** Până în acest moment nu se știe suma exactă care s-a cheltuit pentru amenajarea și redeschiderea restaurantului.

R. PETCU
Foto: ONORIU FELEA

Noi locuri de muncă la Leoni Wiring Systems Arad

Furnizor pentru cei mai mari producatori de automobile si pentru cei mai importanti producatori din industria auto, LEONI are 55 de fabrici in 21 de tari si are si are peste 16.000 de angajati in toata lumea.

In Arad activitatea a inceput in mai 1999 prin fabricarea de circuite electrice pentru Rover si Land Rover
In prezent LEONI Wiring Systems Arad are 1400 de angajati.

În prezent dorim să angajăm :

Inginer

Responsabilități:

- Se asigure că toate informațiile privind producția sunt corect structurate și monitorizate
- Să asigure compatibilitatea cu regulamentele / procedurile companiei, clienților, furnizorilor
- Responsabil de documentația privind procesul tehnologic, derogarile și planurile de control
- Să asigure permanenta întreținere a echipamentelor tehnologice de fabricare
- Să asigure monitorizarea unităților electrice de testare
- Să asigure optimizarea permanenta a procesului de productie
- Furnizează asistență tehnică zilnic, inclusiv rezolvarea problemelor ce survin în secții, în relația cu clienții, furnizorii, precum și alte funcții ale companiei.

Experiență și pregătire necesară:

- Preferabil studii în domeniul tehnic (colegiu universitar, universitate)
- Limba Engleză prezintă un avantaj

Dacă sunteți interesat

Va rugam trimiteti un CV si o scrisoare de intentie prin fax 275115 / e-mail:RAluca.Hera@LeoniWiring.co.uk până la data de 10.02.2003

Aceste posturi reprezintă o posibilitate de a vă alătura unei importante companii multinaționale și oferă excelente oportunități în carieră. Sediul nostru se extinde și noi oportunități vor apărea întrucât producția în România va crește în următoarele 12 luni.

THE QUALITY CONNECTION
LEONI
Wire · Cable · Wiring Systems

(3235902)

„Acțiunea Populară" Arad este reprezentată de fostul deputat Radu Ghidău

„Acțiunea Populară" - mișcare condusă din umbră de către fostul președinte al României, Emil Constantinescu - are, mai nou, „tentacule" și în Arad. Este vorba despre faptul că, din câte am reușit să aflăm, ex-deputatul țărănist Radu Ghidău a fost mandatat de către Constantinescu să încerce formarea unui nucleu al acestei mișcări și în județul nostru.

Se pare că Radu Ghidău se bazează foarte mult pe unii dintre foștii săi susținători în cadrul PNȚCD Arad, așa încât, cu siguranță că va încerca să-i coopteze pe aceștia, încercând astfel să lovească în Claudiu Cristea.

La Arad, „Acțiunea Populară" urmează a fi lansată în prima decadă a lunii februarie, în prezent lucrându-se, așa cum spuneam, la formarea nucleului. Oricum, sursele noastre susțin că sunt destui doritori.

D.ALBU
A.OLTEANU

PD VA PREMIA „OAMENII ANULUI 2002"

Biroul Permanent Municipal al PD Arad s-a întrunit, ieri, într-o ședință cu două puncte pe ordinea de zi. După cum ne-a declarat președintele organizației municipale, Liviu Ioja, au fost desemnate personalitățile care vor primi din partea PD-ului diplome de excelență și premii, fiind declarați „oameni ai anului 2002" pe diverse domenii de activitate. ● A fost luată în discuție problema revitalizării celor 23 de zone ale organizației municipale. Într-o perioadă cât mai apropiată, trebuie să se organizeze Adunări Generale de alegeri în toate cele 23 de zone, după care vor urma alegeri la municipiu.

S. TODOCA

Deși nu mai conduce UFD-ul

DAN ANTOCI DISCUTĂ CU PNL DESPRE REVIGORAREA DREPTEI

Deputatul Titus Gheorghiof s-a întâlnit ieri, la sediul PNL, cu fostul lider al UFD Arad, Dan Antoci. Spunem „fostul lider" bazându-ne pe cele spuse de către vicepreședintele UFD la nivel național, Octavian Bot, care ne-a declarat că Dan Antoci a fost doar împuternicit temporar cu conducerea UFD Arad și, la solicitarea domniei sale, i s-a găsit un înlocuitor, în persoana d-lui Mircea Vamoșiu. Acesta ne-a declarat că în scriptele de la București schimbarea a fost operată, dar încă nu a primit o împuternicire oficială, semnată și ștampilată. Contactat telefonic, vicepreședintele Bot ne-a asigurat că dl. Vamoșiu va primi documentul respectiv. (Cei doi se întâlnesc astăzi, la Oradea, la o manifestare a „Acțiunii Populare".)

Cât despre întâlnirea lui Titus Gheorghiof cu Dan Antoci, cei doi ne-au declarat că au discutat despre „viitorul dreptei românești", la nivel național și local. Cu două zile înainte, la București s-a desfășurat o întâlnire între delegațiile conducerilor centrale ale UFD și PNL.

T. S.

„CIOCU' MIC"

Nu de puține ori i-am auzit pe parlamentarii arădeni că ei luptă, se sacrifică, fac și dreg pentru binele nostru, dar amendamentele lor nu găsesc ecou acolo unde trebuie, adică la locul de decizie. Acești parlamentari mint cu nerușinare.

Am în față un dosar voluminos care cuprinde toate amendamentele la bugetul de stat pe anul 2003 pe care l-au făcut parlamentarii români și care amendamente au fost respinse. Nu am găsit nici un amendament de-al vreunui parlamentar arădean. Așadar, atunci când Caius Parpală și Gh. Falcă îi condamnă pe parlamentarii arădeni că dorm în Parlamentul României și nu luptă pentru interesele Aradului o fac pe bună dreptate. Pentru că CJ Arad face ce poate cu banii pe care-i primește de la bugetul de stat. Are bani puțini, face puțin, are bani mulți, poate să facă mai mult.

Pe mine nu mă miră că parlamentarii arădeni nu au succes în Parlamentul României. Și nu au pentru că, așa după cum am mai spus, sunt parlamentari de duzină. Din cei la grămadă. Dar ce este mai grav este faptul că ei nu formează o echipă. Am mai spus acest lucru de atâtea ori, dar interesele personale și de partid, certurile dintre ei și alte cauze îi împiedică pe aceștia să lupte împreună pentru arădeni.

Despre neputința deja prea bine cunoscută a parlamentarilor noștri vorbea d-na deputat Mihaela Mândrea într-o convorbire cu Gh. Falcă. D-na deputat spunea că în 2002 a făcut amendamente la buget pledând pentru Arad, dar n-a fost băgată în seamă. Așa cum nu sunt băgați în seamă nici ceilalți parlamentari pentru că sunt prea mici la locul lor de muncă, numit Parlamentul României.

Aradul, cât timp va mai avea parlamentari, va trebui să gândească o altă strategie pentru a-și impune oameni care să aibă obraz de Parlament, oameni puternici, cu influență în locurile de decizie. Faptul că Cozmin Gușă, care este secretarul general al PSD, posibilul partid de guvernământ și după 2004, ar vrea să candideze pentru Arad, cred că ar fi o șansă pentru arădeni. Nu împărtășesc ideea că parlamentarii din București n-au ce căuta la Arad. N-au ce căuta cei ca actualii parlamentari de București care nu au puterea de a impune proiecte arădene. Dar un Cozmin Gușă are acea forță din postura în care se află. Și-l văd suficient de bătăios pentru a-și impune punctele de vedere. Dar candidatura lui C. Gușă pe listele PSD Arad rămâne sub semnul întrebării.

Ca să nu mai vorbim despre ce arădeni trimitem în Parlament. Până acum, în 13 ani, cu vreo două excepții, cei care ne-au reprezentat au fost umplutură.

De la București sau de la Arad fiind, parlamentarii care ne reprezintă nu au făcut nimic pentru Arad pentru că sunt mult prea mici pentru misia pe care au primit-o de la cetățeni. Eșecul Pecica este un exemplu, eșecul la repartiția bugetului de stat este alt exemplu și am putea continua cu o listă întreagă de eșecuri.

Așa că, parlamentarilor de Arad le recomand - până la un eventual dar improbabil succes în Parlament - CIOCU' MIC!

Subprefectul Florin Remețan face săpături adânci și descoperă că vinovat de faptul că Aradul a primit bani foarte puțini de la bugetul de stat ar fi cine altul decât... Gh. Falcă. Parlamentarii, SINGURII care puteau face legal amendamente la bugetul de stat sunt imaculați și nevinovați. Ca să vezi ce poate gândi cineva când n-are ce face și vrea să se bage-n seamă! Gh. Falcă nu trebuie să-i roage frumos pe parlamentari să-și facă nimic altceva decât datoria. Sau parlamentarii noștri nu știu ce au de făcut? Dacă nu știu, să se ceară afară!

I. IERCAN

EMANOIL VOICU ȘI CORNELIU MATICA S-AU ÎNREGIMENTAT ÎN PSD

Viceprimarul Emanoil Voicu a renunțat ieri la pauza (destul de scurtă) politică pe care a anunțat că o va face atunci când a demisionat din Partidul Democrat și, însoțit de consilierul municipal Corneliu Matica, s-a înscris, împreună cu acesta din urmă, în PSD.

Declarații sforăitoare

Așa cum se obișnuiește la noi în asemenea împrejurări, atunci când o persoană părăsește un partid pentru a intra în altul, am avut parte de declarații care mai de care mai „sforăitoare". Bineînțeles că n-am auzit din gura niciunuia dintre cei prezenți că „politica-i curvă" sau că, de exemplu, Corneliu Matica dorește să-și păstreze locul de director pe care-l are la „piețe". Și ca să nu pățească ca și Ovidiu Marian, țărănistul care a pierdut șefia Gospodăririi Comunale, d-l Matica s-a înscris în PSD. Așa încât, deși o să vă redăm declarațiile celor amintiți mai sus, trebuie să precizăm că nu credem că acestea ar putea prosti pe cineva. De la președintele PSD Arad, Dorel Popa, am aflat că **„cei doi au fost acceptați fără nici o rezervă"**, că **„ambii n-au făcut obstrucție primarului nici când erau la PD"**, că **„gestul de a se înscrie în PSD este unul de normalitate pentru că social-democrații trebuie să se unească, fiindcă e foarte ciudat ca în Internaționala Socialistă să existe două formațiuni social-democrate, una la guvernare și una în opoziție"**. Precizând că n-au negociat funcții, asemeni colegilor Sassu și Duvăz, la București, Emanoil Voicu și Corneliu Matica au declarat că cred în destinul social-democrației românești. Voicu a spus că se simte **„onorat pentru modul în care a fost primit în PSD și că nu este, de regulă, un comis voiajor"**. Viceprimarul, mai-mai că l-ar fi mâncat din ochi pe primarul Popa atunci când a spus că **„legiferează legătura cu Dorel Popa, că-l susține prea mult pe președintele PSD și că are mare încredere în colectiv** (n.r. Viceprimarul a uitat cam repede ce declara atunci când a fost reales președinte al organizației municipale PD!)".

Cei doi îl încadrează pe președintele Dorel Popa

Matica a fost mai temperat, spunând doar atât: **„Cred în unirea, începând de la bază, a social-democraților".**

Un semnal pentru unificare

Președintele Dorel Popa a spus, în finalul prezentării făcute celor doi, că, prin venirea acestora, s-a dat semnalul unificării social-democraților din Arad.

Neminimalizând deloc înscrierea lui Emanoil Voicu în PSD, trebuie spus că într-adevăr aceasta este importantă pentru partidul de guvernământ, o lovitură dată PD-ului. Dar, probabil, chiar dacă dumnealui n-a recunoscut, mult mai important a fost faptul că cei doi trebuie să aibă, în 2004, la alegeri, o vechime în partid, pentru a putea fi trecuți pe liste. Căci, în definitiv, despre asta e vorba. Ce să ne mai ascundem atâta după deget? Restul, ceea ce ne-au declarat, nici nu contează.

ALIN OLTEANU

PĂCAT---

(Urmare din pagina 1)

Ca în oricare alt partid. Pentru că, să nu-mi spună mie cineva că în PD sau în PNL nu se întâmplă la fel, că ***acolo nu se trag sfori, că nu există păreri divergente, că nu se sapă unul pe altul***. Să fim serioși! Așa este peste tot în politică - și la noi și aiurea - doar că aceste lucruri sunt mai evidente - și sunt scoase mai în evidență - mai ales la partidul care este la Putere. Din motive lesne de înțeles. În primul rând din rațiuni propagandistice, și în al doilea rând pentru că existența unor falii serioase în partidul de guvernământ poate avea reverberații negative în viața întregii societăți.

Nu este însă cazul la Arad. Cel puțin, deocamdată. Și nu este cazul pentru că - place sau nu place - până în prezent președintele PSD Dorel Popa continuă să conducă. Atât partidul, cât și Aradul, punctul său slab fiind județul, capitol la care - fie vorba între noi - nu stau prea bine nici eventualii săi contestatari. Revenind însă la ideea inițială a acestor rânduri mă întreb și întreb: ***oare ce s-ar putea face pentru a-i scăpa pe unii dintre românii noștri de această boală numită „scenărită"?*** Pentru că nu poți zâmbi cuiva, nu poți face un gest sau scăpa o vorbă fără ca unii să facă imediat legătura cu te miri ce: ehe, las - că știm noi ce-ai vrut să zici, ce, ne crezi proști?! N-am date la-ndemână, dar cred că boala aceasta face mai multe ravagii decât SIDA și tuberculoza luate la un loc! În România, pentru că în alte părți oamenii își văd de treburile lor, ei depășind demult asemenea stadiu. De unde și diferența - din foarte multe puncte de vedere - dintre noi și ceilalți. Ceilalți însemnând Europa civilizată spre care tindem și jinduim de atâta amar de vreme. Și vom mai jindui încă mulți ani dacă nu vom scăpa de această mentalitate și de acest mod de gândire.

Apropo de diferențele dintre noi și ceilalți. Cineva vorbind despre sentimentul de invidie la români și alții făcea următoarea remarcă, dureroasă, dar, din păcate, foarte adevărată. În vreme ce un american văzând un altul prosper își zice tot timpul în gând: oare cum să fac să ajung ca el, un român în aceeași situație se roagă insistent Celui de Sus să facă ceva ca vecinul său mai înstărit să piardă cât mai curând totul și să ajungă pe drumuri! ***Nu contează că el nu se alege cu nimic din asta***, principalul este ca acesta să ajungă ca el. Sau, dacă se poate, chiar mai rău! De câțiva ani buni trag nădejde că scenarita și invidia - dar mai ales prima - vor diminua considerabil. Cum se vede însă am greșit, ***ele fiind în floare mai mult ca oricând***. Am dat doar un singur exemplu, dar acestea se pot înmulți, fiecare dintre dv. putând adăuga altele și altele.

Nu am luat și nu iau apărarea PSD-ului, ba, din contră, mai ales că reprezentanții locali ai acestuia au făcut și continuă să facă multe greșeli. Între acestea, clasicele de-acum „inițiative" - precum „povestea" cu americanii și cu CET-ul și CASAROM-ul, - ca să amintim doar două - dar și îndărătnicia cu care mai marii locali refuză să lucreze la lumina zilei, ca să spunem așa. Respectiv, așa-zisa „confidențialitate" invocată și impusă în cazuri precum CET-ul ori mai nou luarea unui împrumut bancar. ***Ce fel de „confidențialitate" poți să impui*** când despre secretul tău - secret care nu vedem pentru ce trebuie să fie impus? - știu 25 de consilieri și o sumă de alți oameni începând cu dactilografele și terminând cu te miri cine?!

Acesta este însă un alt aspect care nu explică și motivează câtuși de puțin fantasmagoriile din capul unora, respectiv acea boală - scenarita - care continuă să facă ravagii și prozeliți.

Păcat.

Pro și Contra

DISPUTA MIHAELA MURARU MÂNDREA - GHEORGHE FALCĂ NAȘTE, ÎN CONTINUARE, REACȚII

În conferința de presă susținută ieri de către liderii PSD-ului arădean, nu doar primirea în partid a lui Emonoil Voicu și Corneliu Matica au fost subiectele puse în discuție. Rodica Borza, secretarul executiv al PSD Arad, a dat citire unui comunicat care se dorește a fi o luare de poziție în legătură cu - susțin liderii partidului de guvernământ - **„ieșirile insultătoare și calomnioase ale lui Gheorghe Falcă, ca și cea de săptămâna trecută la adresa deputatei Mihaela Mândrea Muraru".**

„PSD condamnă politicienii care au discursuri denigratoare. Această atitudine a lui Gheorghe Falcă nu poate să reprezinte decât lipsa de rezultate pe care acesta le are. Noi ne vom menține poziția pe care am avut-o și până acum și nu vom recurge la asemenea atacuri" precizează cei de la PSD Arad.

Gheorghe Falcă, solicitat să răspundă la comunicatul PSD, a spus: **„E normal ca prima doamnă a municipiului Arad să aibă o astfel de reacție pentru că și ea face parte dintre politicienii care au avut un crez, crez care nu a avut succes în 2000 și a făcut ca ea să ajungă în opoziție. Dar pentru că doamnei îi plăcea puterea, și-a cumpărat un kilogram de detergent în 2001, s-a spălat puternic de aperisme** (n.r democratul face referire la ApR) **și pentru a-și rezolva interesele personale, s-a transferat la ciolanul pesedist. Să nu uite că este la putere și este responsabilă de pensiile pe care le au pensionarii, de facturile mari la energia termică pe care le are populația, de prețul benzinei, care s-a triplat din 2000 încoace. E adevărat, totuși, că ei și celor din PSD le merge din ce în ce mai bine".**

A. O.

LIBERALII LUCREAZĂ LA CONSTITUIREA ORGANIZAȚIILOR DE CARTIER

Liberalii din organizația municipală Arad lucrează la o nouă „organigramă" de partid. Astfel, vicepreședintele filialei județene, fostul deputat Mihăiță Calimente, ne-a informat că în cel mai scurt timp această organizație va fi „împărțită" pe cartiere, după modelul altor formațiuni.

„În acest moment - ne-a spus Calimente - **tot orașul are probleme, dar cele mai mari le au cartierele , care arată ca niște sate atașate orașului. În aceste organizații de cartier vor fi responsabili oameni din respectivele cartiere, care cunosc problemele. Bineînțeles că ideea este aceea de a întări partidul la nivel municipal, pentru că așa ni s-a și cerut de la București: să lucrăm imperios la realizarea rețelei electorale. Numai așă vom avea, din timp, oameni care să reprezinte PNL în fiecare circumscripție electorală".**

Pe de altă parte, liberalii doresc ca prin aceste organizații de cartier să identifice problemele fiecărei zone din municipiu, în vederea elaborării unui plan de modernizare pe termen scurt și lung. **„În acest moment așa ceva nu există"** a precizat liderul liberal.

A. OLTEANU

PREȘEDINTELE PSD ARAD PLEACĂ ÎN STATELE UNITE

Președintele Dorel Popa a anunțat că va pleca, în calitate de primar, începând de astăzi, într-o vizită de lucru, de zece zile, în Statele Unite ale Americii. Acolo, la fel ca și anul trecut, Dorel Popa urmează să participe la National Prayer Breakfast, în 6 februarie. Pe parcursul vizitei în State, Popa va onora, alături de comandantul Poliției Arad, Nicolae Gudiu, invitația Poliției din statul american Tenessee.

Rugat de ziarul „Adevărul" să spună cine îl va înlocui la întâlnirea, de săptămâna viitoare, cu conducerea centrală a PSD, Dorel Popa a spus: **„Avem un prim-vicepreședinte** (n.r. senatorul Avram Crăciun)**".** Tot pentru a răspunde unei întrebări venite din partea ziarului nostru, liderul PSD a declarat că, în cazul în care la întoarcerea sa din America ar afla că Centurymarc s-a retras de la CET, ar exprima un punct de vedere realist și cu demnitate.

A. OLTEANU

La Facultatea de Teologie Arad

SFINȚII TREI IERARHI VASILIE, GRIGORIE ȘI IOAN - SĂRBĂTORIȚI CU CINSTE

Ieri, Biserica Ortodoxă a prăznuit soborul **Sfinților Trei Ierarhi,** dascăli a toată lumea, **Vasilie Cel Mare, Grigorie Cuvântătorul de Dumnezeu și Ioan Gură de Aur,** protectori ai învățământului, în special al aceluia teologic, de pretutindeni.

La Sfânta Liturghie - oficiată la Catedrală de un sobor de preoți - profesori la Facultatea de Teologie, în frunte cu P.S. dr. **Timotei Seviciu**, episcop al Aradului, Ienopolei, Hălmagiului și Hunedoarei - au fost prezenți numeroși credincioși, din rândul cărora n-au lipsit studenții Facultății de Teologie din cadrul Universității „Aurel Vlaicu", conduși de însăși prof. univ. dr. **Lizica Mihuț**, rectorul prestigioasei instituții de învățământ superior.

La acest moment de sărbătoare a impresionat în mod deosebit cuvântul de învățătură rostit de Prea Sfinția Sa dr. **Timotei Seviciu**, ce a făcut referire la cei trei mari ierarhi ai Bisericii Ortodoxe cu adâncă prețuire: **„Sfântul Vasile a fost, totodată, păstor al mirenilor și mare îndrumător al călugărilor. Cele mai vestite cuvântări ale lui, din amvon, sunt tâlcuiri la Cartea Facerii și Tâlcuiri la Cartea Psalmilor. Sfântul Grigorie, vorbitor înăscut, poet și mare teolog, și-a câștigat renumele de «Cuvântător de Dumnezeu», adică renumele de teolog, tălmăcind pe înțelesul oamenilor din timpul lui, Taina Sfintei Treimi. Sfântul Ioan Gură de Aur a fost socotit cel mai iscusit vorbitor pe care l-a avut Biserica. Drept mărturie a cuvântărilor lui, el a lăsat Bisericii «Tălmăcirea Evangheliei după Matei» și «Tălmăcirea celor 14 Epistole ale Sfântului Pavel». Tălmăcirile lui sunt o adevărată evanghelie practică. Împodobiți cu asemenea daruri, Sfinții Trei Ierarhi au fost slăviți în toată lumea creștină. Ioan, episcopul Euhaitelor, a rânduit pomenirea laolaltă a Sfinților Trei Ierarhi, la 30 ianuarie, adunând, ca într-un singur glas, cele trei chemări ale Ortodoxiei: chemarea călugărească a Sfântului Vasile, înalta teologie a Sfântului Grigorie și Evanghelia practică a Sfântului Ioan..."**

Ulterior Sfintei Liturghii, în sala de festivități a Facultății de Teologie s-au reunit atât studenții de la această facultate, cât și îndrumătorii lor: prof. univ. dr. **Lizica Mihuț**, rectorul Universității „Aurel Vlaicu" Arad, pr. conf. univ. dr. **Ioan Tulcan**, decanul Facultății de Teologie Ortodoxă Arad, pr. lect. univ. dr. **Ioan Octavian Rudeanu,** arhidiacon **Gheorghe Contraș,** arhid. lect. univ. dr. **Mihai Săsăujan,** pr. prof. **Nicu Ioan Breda** și alții. Și aici, asistența a fost onorată de prezența P.S. dr. **Timotei Seviciu**, episcopul Aradului, care a găsit o fericită similitudine a praznicului de ieri, al Sfinților **Trei** Ierarhi, cu cele **trei** ramuri care se studiază în cadrul Facultății de Teologie Ortodoxă Arad: Teologie Pastorală, Asistență Socială, respectiv Teologie - Litere. În același context, **Lucian Farcașiu,** preparator în cadrul Facultății de Teologie, a dat citire unui impresionant material, cu referire la viața și activitatea Sfinților Părinți sărbătoriți ieri: Vasilie cel Mare, Grigorie Teologul și Ioan Gură de Aur.

Momentul sărbătoresc a fost minunat încununat, de prestația corului Facultății de Teologie, condus impecabil de lect. univ. drd. **Mircea Buta.**

EUGENIA BĂRDAȘ
Foto: VIOREL MUSCĂ

DUPĂ COTROCENI

Președintele Ion Iliescu a chemat la Cotroceni partidele parlamentare, pentru o „consultare", în principal, pe două mari teme: modificările care ar urma să fie aduse constituției, respectiv cele la Legea electorală. Cum discuțiile au pornit de la propunerile făcute de PSD, cu o săptămână în urmă, așteptam cu interes poziția partidelor din opoziție. De acum, reacțiile sunt cunoscute, au fost „puricate" suficient pentru a mai zăbovi asupra lor. Mai tentant ar fi să privim „de deasupra" lucrurilor, a reacțiilor și să vedem cum ne apar aceste partide după „audieri".

Accente

PNL ne-a șocat prin împotrivirea ca senatorii să fie aleși, în totalitate, prin vot uninominal. Au propus votul uninominal doar pentru jumătate din totalul senatorilor, pe care, aidoma, l-ar prefera și pentru Camera Deputaților. Ne-a șocat pentru că primele reacții au fost favorabile propunerii PSD, dar îndeosebi pentru că doctrina liberală are individul în centrul logicii și construcției sale. Or, a lucra cu jumătăți de măsură stârnește nedumerire. Ba sugerează neclarificări, ezitări, poate și temeri. Adică, liberalii dau impresia unui partid în căutare de drumuri, lucru demonstrat și de disponibilitatea de a se apropia de PD și, în același timp, de a guverna, la o adică, cu PSD. Așadar, un partid care nu s-a limpezit și nu știe încă foarte bine ce vrea și cu cine vrea.

PD, în schimb, ne-a lăsat impresia că e de acord cu orice s-a propus și cu orice s-ar propune pe această temă. Altfel spus, a adoptat o poziție inversă decât cea a PNL. Este siguranță de sine sau avem de-a face cu un curaj nebunesc, cu tentă de teribilism. Mai curând e credibilă varianta din urmă. PD vrea să dea impresia că, în orice condiții s-ar da bătălia, abia o așteaptă. Și chiar credem că Traian Băsescu abia o așteaptă, însă partidul în sine ar trebui s-o aștepte cu teamă sporită. Una peste alta, discuțiile de la Cotroceni ne-au confirmat ce știam - Băsescu e partidul, iar partidul nu se mai prea știe ce este.

Bineînțeles, PRM este în aceeași situație. Vadim e totul, iar Vadim nu se schimbă. Faptul că a fost acceptat, după câteva respingeri, să treacă pragul Cotrocenilor nu a fost suficient pentru a-l tempera. Dimpotrivă, a preferat ipostaza lui „Gică-contra" și a profitat de ocazie să dea spectacolul cu care ne-a obișnuit, că tot era presa de față. Între respingerea propunerilor luate în discuție și etichetarea lui Adrian Năstase ca „prima doamnă" în stat, am revăzut pe același Vadim. Nimic nou.

UDMR a reacționat cel mai onest: a acceptat, a refuzat, a propus. Totul cu argumente, totul subordonat intereselor sale atât de bine fixate în cuie, în fața tuturor. Uniunea ne apare astfel ca singura forță politică din Parlament care știe ce vrea, până la virgulă.

Din punctul de vedere din care am văzut întâlnirile de la Cotroceni, contează mai puțin cum vor vota aceste partide. Contează că și acum Opoziția este incapabilă de a găsi un limbaj comun. Și nu e de mirare, câtă vreme limbajul fiecăruia este fie confuz, fie gălăgios, fie găunos. Mare șansă au avut că au scăpat de anticipate, iar pentru aceasta sunt datoare să-i mai mulțumească o dată lui Ion Iliescu.

TRISTAN MIHUȚA

CONFERINȚĂ DE PRESĂ LA PREFECTURĂ

În cursul zilei de ieri, la Prefectură s-a desfășurat conferința de presă săptămânală organizată de reprezentantul Guvernului în teritoriu. În cadrul ei, prefectul Dan Ungureanu a readus în discuție situația tensionată dintre Camera de Comerț și Registrul Comerțului, generată de spațiul în care își desfășoară activitatea cele două instituții. „Am impresia că e o luptă pentru birouri și din păcate nu putem purta un dialog civilizat cu reprezentanții Camerei de Comerț. În cursul dimineții (n.n. ieri), dl. președinte Băcanu a venit la mine să îmi ceară Ordinul pe care l-am dat pentru reintrarea clădirii în care funcționează Camera de Comerț în proprietatea statului. Nu am înțeles atitudinea dumnealui știut fiind faptul că un asemenea act se trimite recomandat."

● Contract cu Siemens

Prefectul Ungureanu a ținut să amintească despre semnarea unui contract între SC Astra și Siemens. „Noi nu am avut nici o contribuție, dar suntem mândri de această realizare a concetățenilor noștri. Încă o dată s-a dovedit faptul că privatizarea e o cale de succes pentru oamenii serioși."

● Cazul Gârgari

Referitor la controversatul caz al d-lui Liviu Gârgari, privind valabilitatea concursului pe care acesta l-a câștigat pentru ocuparea postului de director al Corpului Gardienilor Publici, prefectul a precizat: „Dumnealui a ocupat această funcție prin susținerea unui concurs. În fond, votul consilierilor e consultativ și nu imperativ. Cert e că în perioada în care dl. Gârgari a fost director al acestui Corp, a fost vizibilă o schimbare atât în comportamentul gardienilor cât și în ținuta acestora. Problema trebuie să se rezolve cât de curând posibil pentru ca această instituție să își regăsească cadența în interesul civic."

● Datorii de 50 miliarde

La această întâlnire cu presa a fost prezent și dl. Pavel Cristea, administrator special al SC UTA din partea APAPS-ului. Dumnealui preciza :„ Așteptăm semnalul de la APAPS pentru a putea reorganiza societatea urmând ca până la finalul anului 2003 aceasta să fie privatizată în proporție de sută la sută. Demn de menționat este faptul că la ora actuală toți cei 150 de angajați ai noștri lucrează și sunt plătiți." Prefectul afirma că în incinta societății s-au stabilizat „scurgerile" de materiale, demarându-se și un control în rândul conducerii societății, pentru depistarea vinovaților.

„Cele 50 miliarde de lei, sumă ce reprezintă datoriile SC UTA, în raport cu 30 de miliarde - capitalul social, nu reprezintă un impediment în procesul de reorganizare a societății", afirma dl. Cristea. Sperăm ca optimismul administratorului special al societății să se bazeze pe fapte concrete...

MADIANA POPESCU

La Săvârșin

FUNDAȚIE PENTRU JUDECĂTORIE

Într-un articol anterior enumeram marii medici ce au lucrat pe la noi, prin Săvârșin. Multora nu le-a plăcut, dar fiindcă nu pot să tac, vreau să le mai spun câte ceva, pentru a trezi din amorțeală pe consilierii comunali. Nu numai medici de seamă a avut satul nostru ci și primari deosebit de harnici, deosebit de omenoși, care au lucrat pentru ridicarea comunei. Îi pot aminti pe: Iosif Mladin, Vespazian Popa, Sinesie Popovici, Ion Vădăsan și pe Aron Hanciu, care a condus primăria doar vreo 30 de ani. În timpul lui s-a ridicat clădirea liceului, s-a inaugurat căminul cultural, s-a extins rețeaua de apă potabilă și multe altele.

Și acum sunt probleme. De mult s-a hotărât înființarea unei judecătorii la Săvârșin. Oameni din cel puțin zece sate au grabnică nevoie de această instituție și de cele adiacente. „N-avem local!" - se zice. Ba, localul are chiar fundație, zic eu. Lângă căminul cultural există o fundație care de zeci de ani așteaptă să se zidească. Se pot clădi două, trei etaje în care s-ar putea adăposti multe. Mai există fostul local al I.F.E.T.-ului cu destul de multe încăperi. Că deh, exploatarea lemnului o fac alții după bunul lor plac, iar marile venituri adunate sunt împrăștiate de odraslele celor bogați pe chiolhanuri de toate felurile.

Marea mea durere este că oameni de seamă care au trăit și au muncit aici realizând ceva pentru „satul dintre dealuri" nu sunt cetățenii noștri de onoare. Avem unul singur și acela vrea să ne ia până și terenul de sport. Halal să-i fie! Vreau să îi amintesc pe acești oameni de seamă: înv. Eugen Spinanțu, preot Iosif Ogneanu, preot Ionel Tomuța, preot Iosif Păcuraru, înv. Aurel Luca, medicii: Romuald Cotoiu, Adalbert Manu și chiar recent decedatul preot Viorel Bembea. Ar mai fi și alte probleme, dar m-aș bucura dacă măcar cele pe care le-am spus data trecută cât și cele de acum, ar desfunda urechile celor ce s-au înghesuit să fie consilieri comunali. Așa încât, la expirarea mandatului să nu-și pună căciula pe o ureche și să zică asemenea zicalei românești: „Mai stați, ducev-ați!" Să vedem ce gânduri aveți!?!?

Prof. SEPTIMIUS PĂCURARIU
Prof. CRISTINA BOGHIȚOIU

DESPRE REPARAREA CABLULUI TELEFONIC...

Ieri, la sediul redacției noastre s-a prezentat d-na **Paulin**, cu domiciliul în cartierul Aurel Vlaicu, care este nemulțumită de faptul că de aproximativ două săptămâni de zile nu are ton la telefon. Dânsa a încercat să apeleze la serviciile Romtelecom, dar i s-a răspuns că reparația care trebuie efectuată nu ține de ei, fiind o problemă la firul din tubulatura blocului.

Pentru a lămuri problema am stat de vorbă cu d-na **Lucreția Juchel**, șef birou relații cu publicul din cadrul Romtelecom, care ne-a spus: **„Conform Legii locuinței nr. 114/1996, conectarea cablului telefonic din nișa blocului până la punctul de racord la instalația interioară a apartamentului este proprietate comună și întreținerea ei cade în sarcina asociației de proprietari. Astfel, asociația de proprietari trebuie să apeleze la firme autorizate și specializate pentru reparația necesară".**

D-na **Juchel** ne-a mai spus că urmează ca personalul din cadrul firmei INFOTON să se ocupe de aceste probleme, astfel că d-na **Paulin** poate apela la serviciile lor în cazul în care nu găsește un electrician.

MIHAELA GOGOTA

În C. L. M. Arad

JOCURILE POLITICE - MAI IMPORTANTE DECÂT INTERESELE ARĂDENILOR

Consilierii municipali ai opoziției au repurtat, ieri, o victorie categorică în cadrul ședinței ordinare a CLM Arad. Dacă este și o victorie a Aradului, rămâne de văzut. Probând încă o dată proverbul că „unirea face puterea", reprezentanții PNL, PD și PNȚ-CD, care au ales o modalitate inedită de protest, au parat intenția primarului Dorel Popa și a consilierilor PSD și UDMR, care intenționau să contracteze un nou împrumut.

După vii dezbateri, care s-au prelungit pe parcursul a două ore, Opoziția a zădărnicit efortul consilierilor puterii care doreau să contracteze un împrumut de 42 de miliarde de lei, pe o perioadă de trei ani, cu o dobândă confidențială. Banii ar fi fost alocați pentru continuarea unor lucrări de investiții începute în urmă cu cinci ani. Mai precis, în finalizarea pasajului din Micălaca, a rețelei de canalizare pe o lungime de 21 de kilometri și a utilităților la două blocuri construite de ANL.

Pledoariile celor două tabere au gravitat în jurul a două mari probleme. De ce confidențialitatea dobânzii? De ce este nevoie de încă un credit, după ce anul trecut s-au mai luat 20 de miliarde de lei pentru finalizarea străzii Cocorilor?

Tot în ședința de ieri a mai fost aprobat și bugetul rectificat al municipiului, pe 2003, adică s-a mutat sărăcia dintr-un buzunar în altul. Dacă mai punem la socoteală că s-a mai făcut un pas pentru emiterea de obligațiuni municipale, s-au alocat bani la clubul UTA și s-a aprobat lista spațiilor comerciale ce urmează să fie vândute, putem spune că am asistat vreme de câteva ore la o interesantă ședință de CLM. Din nefericire, momentele penibile n-au lipsit, ele atingând o cotă incredibilă în finalul ședinței, când alegerea viitorului președinte de ședință s-a transformat într-un circ fără bani.

Țărăniștii au fost... spectatori!

Înainte de începerea ședinței propriu-zise, **Claudiu Cristea**, președintele PNȚCD-Arad a organizat o conferință de presă ad-hoc, pe holul Primăriei Arad. Alături de el se aflau consilierii țărăniști **Ovidiu Marian, Marcel Chișcan** și **Ciprian Zolotar** (**Nicolae Mladin**, al patrulea consilier țărănist fiind plecat la o ședință în Covasna). Din capul locului, Claudiu Cristea a făcut un anunț șocant: **„În cadrul partidului am decis ca aleșii locali ai PNȚ-CD să nu participe la această ședință de CLM. Dacă se vor afla în sala de ședință, ei vor participa doar ca simpli cetățeni. În acest fel luăm atitudine față de problemele administrației publice locale. Politica PNȚ-CD este una în slujba cetățeanului. Punctele pe care Executivul le-a trecut pe ordinea de zi sunt însă în dispreț față de arădeni. Nu suntem de acord cu confidențialitatea dobânzii la credit și nici cu reducerea salariilor angajaților primăriei și ai regiilor subordonate CLM"**, a conchis **Claudiu Cristea**.

Țărăniștii s-au ținut de cuvânt, spre mirarea primarului **Dorel Popa** și a tuturor celorlalți 20 de consilieri prezenți în sală. Cum aveau să interpreteze gestul acesta colegii lor consilieri aveam să aflăm în doar câteva minute.

Cu spiritele încinse în urma „interpelărilor", consilierii municipali au abordat direct proiectul de hotărâre privind aprobarea „contractului de credit și a contractului de garanție între CLM Arad și HVB Bank România S. A."

După intervenția consilierului UDMR **Levente Horvath**, care susținea necesitatea contractării creditului de 42 de miliarde de lei chiar și cu clauza de confidențialitate a dobânzii, deoarece investiția se va realiza pentru arădeni, a luat cuvântul **Valentin Paul Neamț (PNL).**

Liberalul a fost supărat pentru că nu a primit proiectul de hotărâre privind împrumutul, deoarece nu a semnat clauza de confidențialitate: **„Executivul vrea să asigure un secret care nu trebuie să fie... secret. Acesta este un abuz categoric pe care-l comiteți. Este absolut ilegală secretomania față de aleșii cetățenilor Aradului. Pe de altă parte, bugetul local nu mai suportă un nou împrumut, pe care tot arădenii trebuie să-l plătească."**

Primarul **Dorel Popa** i-a replicat că nu a fost dorința Primăriei Arad, ci a băncii, iar confidențialitatea dispare în momentul în care contractul de împrumut este adus în ședință publică. **„Cu toate acestea, creditul se va utiliza la finalizarea unor lucrări de investiții pentru arădeni. Dacă nu ne asumăm acum responsabilitatea, investițiile începute nu se vor mai finaliza niciodată. Lăsați arădenii să ne blameze dacă facem bine sau nu."**

Viceprimarul **Levente Bognar (UDMR)** s-a exprimat însă și mai vehement în favoarea creditului: **„Aș dori să depolitizăm discuția, pentru că acum este vorba despre o hotărâre care va rezolva problemele Aradului, nerezolvate de ani de zile. Obiective cum sunt canalizarea, viaductul și blocurile ANL sunt priorități deosebite pentru Arad. Dacă nu luăm creditul, lovim în arădeni."**

Tiberiu Dekany (PNL) a făcut o analiză economică din care reieșea faptul că împrumutul nu este deloc oportun. Pe de o parte, bugetul și arădenii nu ar mai putea suporta asemenea presiuni financiare, pe de altă parte, indiferent de investițiile pe care le va mai face CLM, banca trebuie imediat anunțată!

Rodica Borza sări și ea la atac, înfierând pe **Valentin Paul Neamț** că, dacă vroia să consulte proiectul de hotărâre, putea să o facă. Apoi s-a legat de țărăniști, acuzându-i de lipsă de răspundere pentru gestul lor de a nu participa la ședințe. **„Nu așa se face opoziție constructivă, domnilor!"**

Valentin Paul Neamț nu s-a abținut: **„Mapa mea e goală. Aduceți argumente ridicole. În rest, gogoși!"**

Locurile pe care trebuia să se așeze țărăniștii au rămas libere

„Orașul - pe mâna băncilor"

Gavril Popescu (PNL) a ținut partea colegului său de partid, confirmând că mapele consilierilor care n-au semnat clauza de confidențialitate sunt goale. Apoi a acuzat Executivul și consilierii PSD că vor să ia credite, ca să finalizeze unele lucrări cu care să se laude în campania electorală din 2004. **„Ne acuzați că noi votăm împotriva arădenilor pentru că nu vom vota împrumutul? Dacă nu-l votăm, noi suntem cu arădenii, pentru că populația nu mai poate suporta o nouă majorare de taxe și impozite, ca să plătească și acest împrumut. Noi nu avem dreptul să dăm orașul pe mâna băncilor."**

Primarul **Dorel Popa** și consilierii **Adrian Mureșan** (PRM) și **Eugen Vancu** au mai făcut o ultimă sforțare ca să-i convingă pe consilierii Opoziției că împrumutul este benefic pentru Arad. La vot, 15 consilieri au fost de acord cu creditul, iar cinci consilierii, adică liberalii **Gavril Popescu, Doru Sever Puia, Tiberiu Dekany, Valentin Paul Neamț** și **Gheorghe Huțiu** (PD) au votat împotrivă. Cum erau necesare 17 voturi pentru, împrumutul a căzut.

O ședință în care s-a vorbit mult și cu puțin folos

O soartă mai bună

O soartă mai bună a avut însă proiectul primarului Dorel Popa, care propunea angajarea unei firme de consultanță care să decidă oportunitatea emiterii de obligațiuni municipale. Consilierii au aprobat acest proiect, făcând astfel încă un pas spre emiterea de obligațiuni municipale către populație. Cu banii adunați se vor putea finanța alte câteva proiecte ale Primăriei.

O veste bună putem să dăm și angajaților Primăriei și celor ai regiilor din subordinea CLM Arad. Proiectul vizând reținerea a 2% din salariul lor a fost retras de către **Ioan Darida** (UDMR), unul dintre inițiatori.

Bugete votate la foc automat

Al doilea punct așteptat cu real interes de consilierii locali a fost discutarea bugetului rectificat de venituri și cheltuieli al Consiliului Local Municipal pe anul 2003. Aflat în pericol de a „cădea" din cauza respingerii împrumutului bancar, care a dat toate socotelile peste cap, consilierii au căzut la înțelegere, lăsând pe seama specialiștilor refacerea calculelor. Chiar dacă se anunța un punct cu discuții furtunoase și analize la sânge din partea opoziției, lista de amendamente propusă de comisiile unu și doi i-au buimăcit pe aleșii noștri care au sfârșit prin a nu înțelege mare lucru.

Pentru că bugetul trebuia reechilibrat, s-a propus o serie de reduceri la sumele alocate pe diverse capitole. Primarul **Dorel Popa** nu a scăpat ocazia de a-și face imagine, declarând sus și tare că renunță la cele 700 de milioane de lei, bani alocați pentru achiziționarea unui nou autoturism. **„Eu am mașina proprie de care mă folosesc de mai mult timp, așa că nu țin neapărat să primesc alta."** Decizie votată de majoritatea consilierilor.

Au mai fost reduse cheltuieliele pentru următoarele activități: 3 miliarde din banii prevăzuți pentru utilarea a trei săli de sport din municipiu; 2 miliarde din sumele alocate pentru transportul profesorilor; 628 de milioane minus la achiziționarea de calculatoare etc.

Unele amendamente au vizat suplimentarea sumelor cu 600 de milioane de lei la Spitalul Municipal, 200 de milioane pentru reparații la Liceul Aurel Vlaicu, 150 de milioane pentru Grădinița PP 17. Cele 10 miliarde de lei de la drumuri s-au împuținat cu 3,5 miliarde care vor merge spre Compania de Transport Public Arad. Amendamentul a fost susținut de consilierii UDMR, și votat în unanimitate, care au menționat că de anul viitor CTP nu-și va mai putea permite să achiziționeze tramvaie deoarece vor intra în vigoare noi reglementări.

După aceste discuții, bugetul a fost votat cu 15 voturi pentru și 5 împotrivă, acestea din urmă exprimate de consilierii liberali. Plus Gheorghe Huțiu (PD)

Bugetele de la serviciile primăriei au fost votate la foc automat, urmând ca specialiștii să le armonizeze cu amendamentele aprobate.

Pentru unii mumă, pentru alții ciumă

Proiectul de hotărâre cu privire la scutirea de la plata impozitului pe clădiri pentru construcții speciale s-a transformat într-o reglare de conturi a CLM cu Consiliul Județean Arad. **S.C. Arterm** - societate în subordinea Primăriei și **Regia de Apă Canal** - aflată sub oblăduirea CJA au fost cele două instituții care candidau pentru un vot favorabil al consilierilor.

Comisia unu a considerat că doar Arterm poate beneficia de aceste scutiri, deoarece pentru cealaltă societate nu există fonduri. Mai explicit s-a exprimat **Doru Sever Puia**, președintele de ședință, care a punctat decisiv în defavoarea RAAC: **„Această regie este la județ, când în mod normal ar trebui să ne îngrijim noi de ea. Le-am cerut-o de nenumărate ori, dar țin de ea cu dinții. Așa că, dacă tot le aduce atâtea beneficii, încât nu-și permit să o înstrăineze, n-au decât să-și plătească dările."** Poziția consilierului Puia a fost unanim îmbrățișată de colegii domniei sale.

Nici cererea societății IMAR, care solicita înlesniri la plata obligațiilor față de bugetul local, nu a avut mai mult succes.

Pentru banii dați UTA-ei, consilierii pun condiții

Pe ordinea de zi s-a regăsit și proiectul de finanțare a echipei UTA, în returul campionatului. Înainte de a-se trece la vot, consilierul PNL, Gavril Popescu a lansat propunerea de a verifica la Curtea de Conturi legalitatea unor astfel de sponsorizări. **„Eu cer amânarea acestui punct până vom primi un răspuns de la Curtea de Conturi, unde să ni se spună dacă ceea ce facem noi este legal. Nu am nimic împotriva finanțării clubului, dar n-ar fi bine să ne trezim cu tot felul de probleme pe cap."** Consilierii au fost în asentimentul d-lui Popescu, dar au considerat că proiectul trebuie aprobat, ținând cont pe viitor de răspunsul curții.

Dl. Mircea Roman (PSD) și-a manifestat, în schimb, nemulțumirea față de modul în care conducătorii clubului înțeleg să-și organizeze activitatea. **„Noi vrem o eficientizare în jocul echipei, nu participări la tot felul de turnee, care, după părerea mea, nu aduc nimic bun. Ba mai mult, acum au început să schimbe secunzii, să facă tot felul de mutări și mie mi se pare că politica clubului este cel puțin ciudată."**

În urma acestui discurs, Clubul UTA se va alege cu o sesizare în care conducerea este solicitată să prezinte o politică mai cuminte, axată în special pe salvarea echipei de la retrogradare.

În tur, clubul a fost ajutat de consiliul local cu 2,389 de miliarde de lei, din totalul de 6,5 miliarde promise. În anul competițional 2003, UTA va mai primi încă 4,5 miliarde de lei, de unde rezultă o suplimentare cu 389 de milioane față de suma aprobată inițial.

Listă ajustată

Mult controversata și disputata listă a spațiilor comerciale sau de prestări servicii, care urmează să fie vândute, s-a regăsit pe ordinea de zi într-o formă mult „îmbunătățită" din punct de vedere legal. Dacă la un momentat era vorba inclusiv despre scoaterea la licitație a spațiilor de la Strandul „Neptun", acum nici urmă de ele. Au rămas doar acele spații proprietate privată a statului, aflate în administrare și închiriate de S.C. Recons agenților economici și persoanelor fizice. În referatul care însoțește proiectul de hotărâre se menționează: **„hotărârea a fost amânată în scopul reexaminării listei, care în faza inițială conținea unele erori. După operarea cuvenitelor modificări, s-a stabilit ca vânzarea spațiilor să se realizeze prin negociere directă sau prin licitație publică."**

Noua prezentare i-a convins pe consilieri să acorde, în unanimitate, un vot favorabil.

Rodica Borza - „luminița de la capătul tunelului"

Capitolul „Diverse" a semănat mai mult cu o scenetă umoristică de succes. Aleșii noștri s-au dat în stambă, încingând o adevărată dispută pentru „scaunul" de președinte de ședință la întrunirile CLM de luna viitoare. Tonul a fost dat de primarul **Dorel Popa** care a ținut să-i acorde această onoare noului membru PSD, Corneliu Matica, deși pe listă ar fi urmat consilierul PNL, Valentin Paul Neamț.

Propunerea primarului n-a fost pe placul liberalilor, care au ripostat, pe bună dreptate, prin vocea lui Gavril Popescu. **„Nu mi se pare firesc ce se întâmplă. De câte ori vine rândul unui liberal, găsiți tot felul de motive pentru a-l împiedica să prezideze ședința. La fel ați făcut și cu mine, la fel procedați și acum."**

Primarul a ținut morțiș să i se voteze propunerea, care n-a trecut însă de consilieri, iar cel în drept să prezideze ședința, Valentin Paul Neamț a refuzat cu lehamite. Așa a apărut marea dilemă, motiv pentru care s-a hotărât trecerea la următorii de pe listă. Însă, surpriză: Dekany - absent, Darida refuză, Huțiu refuză, Mureșan refuză, Blajovici, Masut, Foslea - la fel, iar Király și Horvath nu au primit acceptul consilierilor.

Așa s-a ajuns la **Rodica Borza**, votată de toți cei prezenți, în uralele liberalilor care au proclamat-o **„luminița de la capătul tunelului."**

În încheiere, primarul Dorel Popa a anunțat că la începutul lunii martie vor începe lucrările la groapa ecologică, dar până atunci, timp de zece zile, domnia sa se va afla în Statele Unite.

NICOLAE OPREAN
SORINA AMBRUȘ
Foto: ONORIU FELEA

Într-o lume în goană după averi

CINE MAI DĂ BANI SĂ FACĂ ARTĂ?

Situată în centrul orașului, pe Bulevardul Revoluției, Școala de Artă are o solidă tradiție în orașul nostru. Cum spunea Ioan Kett Groza, pictor și profesor la școală, înainte de '89, aici era un spațiu mai liber, mai puțin închistat de ideologie, în care regăseai bucuria de a întâlni arta. Dar după '89, când majoritatea românilor abia se descurcă de azi pe mâine, când nu se mai gândesc decât din ce să-și achite facturile, când latura financiară a vieții de zi cu zi îi preocupă mai mult decât orice, când tinerii visează să devină bancheri sau avocați, sau orice numai să dea de bani, ce loc mai ocupă o Școală de Arte, unde cursanții vin din plăcere, dau bani ca să învețe o disciplină artistică, își sacrifică din timpul liber? Răspunsul poate părea surprinzător - Școala de Artă își menține succesul printre arădeni. Dovadă, cei aproape 500 de elevi care studiază aici în acest an școlar. Cine, de ce, cum, sunt câteva întrebări la care veți găsi răspunsul în această pagină.

Elevi până la... 60 de ani

Școala de Artă există în Arad de mai bine de jumătate de secol, mai precis din 1948. Până în '89 era cunoscută sub numele de Școala Populară de Artă, iar după a devenit Școala de Artă. Intrată deja în tradiția locală, școala de pe B-dul Revoluției 85, a pregătit generații de amatori de artă, dintre care mulți au aspirat spre profesionism și unii chiar au reușit. Să ne amintim doar de actorii arădeni care și-au făcut ucenicia la Teatrul Vesnic Tânăr (clasa de Actorie a școlii): Dorina Darie, Zoltan Lovas, Bogdan Costea, regizorul tehnic Claudiu Oblea ș.a.

Despre ce se întâmplă acum la Școala de Artă am vorbit cu directorul acestei instituții, **LUCIAN IENĂȘESCU**. Iată câteva repere informative care definesc activitatea actuală a Școlii de Artă:

* Instituția se află în subordinea **Consiliului Județean Arad**, care o și subvenționează.

* În prezent, ca atâtea alte instituții de cultură și învățământ, și Școala de Artă se confruntă cu legile în vigoare privind restituirea imobilelor către foștii proprietari. În această situație, clădirea fiind revendicată și, deci, având un statut juridic incert, nu se pot începe lucrările de consolidare pe care le necesită de urgență una din aripile clădirii.

* În acest an de învățământ, sunt înscriși la Școala de Artă **478 de elevi**, la cele **19 discipline** la care se organizează cursuri (18 la sediu și una - inițiere fanfară - la Buteni).

* Predau la Școala de Artă **27 de profesori**, unii dintre ai artiști arădeni cunoscuți.

* Cursurile Școlii de Artă se adresează unui public larg, divers ca vârstă, pregătire și ocupație profesională, experiență artistică. Totuși, majoritatea cursanților sunt elevi. Cel mai în vârstă elev al școlii are 60 de ani (este o excepție)!

* Disciplinele sunt cele artistice **tradiționale** (muzică, arte plastice, teatru). Printre disciplinele mai noi se numără: **design grafic pe computer** (de anul trecut), baza materială a clasei fiind asigurată printr-o donație a THW, **chitară clasică** (curs care s-a înființat cu 3 ani în urmă). Cele mai numeroase clase sunt cele muzicale (pian, canto clasic, muzică ușoară și populară), dar există interes și pentru artele plastice. La fiecare categorie de discipline se organizează cursuri complementare (istoria muzicii, istoria artei), obligatorii pentru a absolvi Școala de Artă.

Lucian Ienășescu

* Majoritatea cursurilor **durează** 3 ani, dar sunt și unele de 2 ani sau de 5 ani. **Frecvența** cursurilor este diferențiată, în funcție de disciplină, de anul de studiu și de tipul de studiu (individual sau în grup); în general, de la una la trei ore pe săptămână.

* **Taxele** sunt și ele diferențiate. Cea mai mare este de 2 100 000 lei pe an, plătibilă în 3 rate, iar cea mai mică de 1 050 000 lei. (Taxa la Școala de Artă s-a introdus la începutul anilor '80). **„Am încercat să asigurăm o creștere moderată a taxelor, aceasta și datorită sprijinului CJA"**, spune dl. Ienășescu.

* Activitatea Școlii de Artă este reflectată în audiții de clasă, vizionări, o expoziție de artă plastică deschisă permanent, concerte de muzică clasică, spectacole folclorice, de teatru.

* Producția artistică de vârf își găsește locul în **Zilele Școlii de Artă**, desfășurate la sfârșitul unui an de învățământ.

* An de an, câteva clase ale Școlii de Artă participă și se remarcă la concursuri naționale: Expoziția Națională a Școlilor de Artă de la Pitești, de la Brăila (clasa de Grafică, coordonată de Ioan Cott), festivaluri de muzică ușoară din țară, festivalul umorului de la Macea (clasa de Actorie). Clasa de muzică populară (condusă de Marioara Miclea) a editat o casetă cu muzică populară. De zece ani, școala arădeană organizează Festivalul interjudețean Pop Star. Concursuri în țară ar fi, însă, ca peste tot, se pune problema cheltuielilor de deplasare.

* Deși în fiecare an se îmbunătățește baza materială, după posibilități, în acest an dl. Lucian Ienășescu își propune să asigure dotarea instituției cu aparatură cât mai bună (microfoane, stații de amplificare).

Canto popular sau repertoriul folcloric autentic

"Un „tur" al câtorva clase de la Școala de Artă, după ora 3 după-amiaza când încep cursurile, ne poate da o idee despre ce se întâmplă concret la cursuri de artă, despre cine învață aici și cum se învață.

Prima clasă la care am intrat a fost cea a prof. **Mărioara Miclea**. Un pian, câteva casetofoane, pereți decorați cu costume populare și cu poze din spectacole folclorice: **clasa de canto popular și muzică ușoară**. D-na Miclea este profesoară la această clasă din 1974, fiind printre cei mai „vechi" profesori ai școlii. Printre reușitele cu care se mândrește prof. Mărioara Miclea sunt solistele Dana Mihăilescu, Elena Suba, Elena Unc, grupul „Sânzienele", care a și editat o casetă cu 19 piese muzicale, iar acum cu gemenele Jula, care anul trecut au obținut Premiul III la Mamaia copiilor.

În acest an, Mărioara Miclea are 15 elevi, majoritatea peste 16 ani, vârsta la care se poate interveni în tehnica vocală, ne lămurește profesoara. „La începutul anilor '80 aveam și 50 de elevi într-un an.", își amintește prof. Miclea. În cei trei ani cât durează studiile de canto popular, elevii urmează și un curs de gramatică muzicală și de istoria muzicii.

Nadia Iovan

Nadia Iovan, elevă în anul III la canto popular, tocmai avea oră când am intrat în sala de clasă. Ca aproape toate celelalte eleve, visează să devină solistă de muzică populară. Ne cântă, cu un glas frumos lucrat, o doină din zona Banatului. **„Aici elevii găsesc un repertoriu autentic"**, ne asigură profesoara.

Clasa de Actorie - Teatrul Vesnic Tânăr

Clasa de **Actorie** a Școlii de Artă aproape nu mai are nevoie de nici o prezentare. **Teatrul Vesnic Tânăr** vorbește de la sine prin personalitatea actriței **Emilia Dima Jurcă**, cea care conduce această clasă, prin actorii arădeni care s-au format aici: **Bogdan Costea, Carmen Vlaga, Zoltan Lovas, Dorina Darie, Lăcrămioara Szlanko** ș.a. În acest an Teatrul Vesnic Tânăr împlinește 20 de ani. Doamna Emi, cum îi spun elevii și cei care o cunosc, își dorește să-i reunească pe toți cei care au trecut pe la TVT, chiar dacă sunt în Arad sau în Italia, America, Austria.

În prezent, elevii de la Actorie (26 în acest an) repetă zilnic la un spectacol tematic de muzică și poezie, la „Steaua fără nume". Cea mai mică are 9 ani, cel mai mare, Cristi, este profesor de Educație Fizică la Liceul de Artă. Doi se pregătesc să dea la Actorie în acest an, unul la Regie. Printre cei care vor să urmeze Regia se află și **Paul Grec**, elev în clasa a 11-a la Colegiul Național „Elena Ghiba Birta". Pentru TVT a scris o piesă în 20 de personaje, intitulată „Vreau să fiu primar", pe care el o și pune în scenă cu colegii lui de la Actorie.

Emilia Dima Jurcă cu clasa de actorie

Pe lângă că recită, cântă, joacă teatru, elevii clasei de Actorie deprind de la dna Emilia Dima Jurcă noțiunile elementare de tehnică actoricească: respirație, mers, așezat, glas, vorbire. Care cu siguranță îi ajută în orice ar face mai departe.

„Stacatto, legato, mezzoforte" ... ora de pian

Cursul de pian este unul dintre cele mai solicitate la Școala de Artă. Intrăm la o oră de pian, la clasa prof. **Mariana Toma**. „Stacatto, legato, podul palmei rotunjit, Si bemol aici, accent mezzoforte", sunt câteva indicații pe care profesoara i le dă cu blândețe micuței așezate pe scaunul de la pian, lucrând la interpretarea unei piese de Telemann. Aflăm că o cheamă **Mădălina** și că e în clasa a cincea. **„Este în anul 2 la pian. Anul trecut nu a avut pian acasă și venea aici când putea ca să exerseze. Are o voință extraordinară."**, ne explică prof. Toma. Și ce mare bucurie pentru Mădălina, că acum poate repeta și acasă, pentru că i s-a cumpărat o orgă chiar... cu o zi înainte!

Cu Ioan Kett Groza despre tainele culorii

Ioan Kett Groza

Ioan Kett Groza este un nume în arta plastică : membru al Uniunii Artiștilor Plastici și al A.I.A.P. Unesco, expune la Galeria DELTA, lucrările lui au participat la expoziții de pictură și gafică din țară și din străinătate. O asemenea personalitate artistică este de mai bine de zece ani profesor la clasa de Pictură a Școlii de Artă. Când am pășit în sala ticsită de șevalete, lucrări, mirosind puternic a uleiuri, doi băieți de vârsta liceului erau concentrați la lucru. Pe parcurs au mai venit trei doamne care s-au așezat cuminți în fața șevaletului. **„Aici vin persoane de la 10 la... 110 ani. Sunt copii și de 10 ani care vor să urmeze Liceul de Artă, elevi în clase terminale care vor să dea la Facultatea de Artă și alții, de toate vârstele, care vin pur și simplu din plăcere."**, explică Ioan Kett Groza. După care ne enumeră câteva din personalitățile care au trecut pe la clasa de Pictură a Școlii de Arte din Arad, fie ca elevi, fie ca profesori: Rudolf Kocsis, Zoe Eiselle Sucz, Zoltan Steinhübel (acum profesor la clasa de Pictură), Vitroel, Valentin Stache și... trei sferturi din arta plastică amatoare din orașul nostru. **„Chiar dacă nu învață să deseneze foarte bine, cine urmează un curs de pictură va fi alt om după trei ani. Îi schimbă optica, va reuși să perceapă frumosul. Și îl ajută și în alte profesii."**, spune Ioan Kett Groza.

Clasa de Design vestimentar - „Aici nu e croitorie"

Clasa de **Design vestimentar** este printre cele tradiționale de la Școala de Artă. Și profesoara de la această clasă este... tradițională în școală. D-na **Adriana Chiriță** predă Design vestimentar la Școala de Artă de mai bine de 20 de ani.

Nici la acest curs vârsta nu contează. Cei 34 de elevi au profesii și vârste diferite. Se lucrează de trei ori pe săptămână, după-amiaza, iar elevii vin când pot. În timp ce vorbeam cu prof Adriana Chiriță, desenau patru elevi: cosmeticiană, asistentă medicală, elevă, student - ne lămurește doamna profesoară. **„Baza este desenul. Facem studii de desen, de culoare, de compoziție, lucrăm după modele."**, spune prof. Chiriță. Și hainele?, întrebăm. **„Cine vrea lucrează acasă. Aici nu e croitorie."**, explică profesoara. Despre „profilul" și scopul cursantului la Design vestimentar, Adriana Chiriță ne spune: **„Unii vin aici pentru a se pregăti pentru Arte Plastice, pe fete le interesează moda în general, alții lucrează în domeniu și vor să-și completeze cunoștințele. Oricum, un absolvent de design vestimentar primește un bun-gust, va ști cum să-și aranjeze apartamentul, va reuși să distingă între frumos și kitsch."**

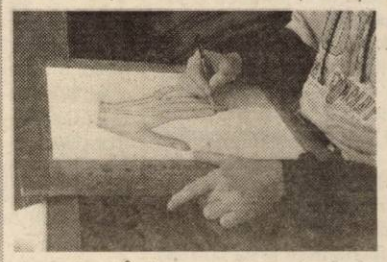

Pagină realizată de Cătălina Latu
Foto: Onoriu Felea

Mare meci mare, la Polivalentă!

H.C. ARAD ÎNTÂLNEȘTE CAMPIOANA ȚĂRII, FIBREXNYLON SĂVINEȘTI

În Arad, handbalul te duce cu gândul doar la niște meciuri de Divizia A. Echipa Handbal Club Arad încearcă de ceva timp să scoată capul la iveală, adică să acceadă în primul eșalon al țării. Acum, în sezonul competițional 2002/ 2003, e aproape de împlinirea acestei dorințe, deși mai este de disputat încă un retur. După câteva luni de pauză competițională, sportivii arădeni revin din nou pe teren. Nu pentru un meci cu o coechipieră din serie, ci pentru a întâlni pe Fibrexnylon Săvinești în primul tur din cadrul Cupei României. Formație ce sosește astăzi în orașul nostru și se va caza la Hotel „Central".

Handbaliștii arădeni au dorință și ambiție să arate că merită mai mult decât să joace în divizia secundă. Au ocazia să o arate acum, și nu în fața oricărei echipe, ci în fața campioanei. Știu că un succes este aproape imposibil de realizat, dar merită să lupte, să dovedească că au încercat. Știu că adversarul le este superior, dar vor face cunoștință, mulți dintre ei, cu o formație de la care au doar de învățat. Vor face totul pentru a ieși bine. Adică, și dacă va fi înfrângere să fie una frumoasă. Dacă se poate spune așa. Dar acești băieți au nevoie de sprijinul dumneavoastră, al oamenilor ce iubesc sportul cu mingea pe semicerc și nu numai. Îmi amintesc meciul din ultima etapă cu Baia-Mare, o contracandidată la promovare. Sala a fost mai plină ca altă dată, handbaliștii au fost încurajați. Au simțit că au pe cineva alături. De ce nu ar fi și acum așa, când Aradul nu a mai găzduit o așa partidă din 1996, atunci Arbema Mureșul retrogradând. Și acum poate fi la fel, dacă veți accepta invitația de a veni la Sala Sporturilor „Victoria", **duminică, de la ora 11, și în schimbul sumei de 20.000 lei**, veți avea ocazia să vedeți pe viu campioana României, Fibrexnylon Săvinești, și campiona de toamnă a Diviziei A, H.C. Arad, față în față într-o confruntare ce se anunță palpitantă.

ADELA CIOLOCOI

Baschet feminin

Victorie, doar după prelungiri

B.C. ICIM ARAD - TIGER ROMCAN DEJ 84 - 82

La Târgoviște se află în plină desfășurare turneul de sală contând pentru C.N. de baschet feminin al Diviziei A. Ieri, în primul meci, baschetbalistele arădence au întâlnit formația Tiger Romcan Dej. La capătul celor 40 de minute de joc scorul a fost egal, 75 - 75, B.C. ICIM reușind să-și contureze succesul abia după prelungiri. A fost 84 - 82 pentru echipa antrenată de Dan Moraru, punctele ICIM-ului fiind reușite de: Părău 21, Sandu 16 (2x3), Grecu 14 (2x3), Nagy 13, Moiseev 9, Lateș 8, Chirilă 3. Evoluția scorului pe sferturi: 18 - 19, 18 - 12, 15 - 29, 24 - 15. **„ A fost o partidă echilibrată, dar am avut parte de un arbitraj împotriva noastră. Grecu și Nagy au jucat sub posibilitățile lor**, ne-a declarat Constantin Wünsch, directorul tehnic al B.C. ICIM.

Astăzi, de la ora 16, vicecampioana țării va înfrunta CET Govora. Un meci care pentru îndeplinirea obiectivului - 2 victorii - trebuie bifat cu un succes.

A. C.

ÎN FAȚA SIBIENILOR, WEST PETROM ARAD „MERGE" LA VICTORIE

Mâine, la Sibiu, în partida cu formația locală CSU, baschetbaliștii arădeni vizează, desigur, un succes. Întâlnirea inaugurează returul stagiunii competiționale. În ultimul joc de verificare, West Petrom Arad a pierdut greu, în prelungiri, cu Elba Timișoara, dar scorul nu a avut relevanță. Asta pentru că gruparea campioană nu a putut conta pe șase sportivi - Lăpuște, Szijarto, Burlacu, Veres, Apostol și Betea, primii trei fiind cooptați în lotul național, iar ultimii acuzând accidentări.

Situația va fi radical diferită în disputa din sala Transilvania. În primul rând, este vorba despre un meci oficial, ce se anunță destul de dificil prin prisma tradiției sibienilor, a nivelului pe care totuși îl păstrează în baschetul masculin românesc și a statutului lor de gazde, avantajul propriului teren, sprijinul publicului fiind importante. De cealaltă parte, favoriți, arădenii sunt beneficiari ai „calculului hârtiei" și au un lot superior. Esențială va fi, fără îndoială, reintegrarea jucătorilor enumerați.

La CSU Sibiu, așa cum ne declara antrenorul Mircea Vulc, accidentat este Morar. „Suntem o buturugă mică. Vom încerca să ne batem și să ținem aproape" - crede tehnicianul echipei adverse.

Suporterii B.C. West Petrom îi vor încuraja pe băieții noștri, în acest sens fiind pus la dispoziție un autocar ce pleacă sâmbătă spre Sibiu, la ora 6, de la Podgoria.

ADRIAN HÂRȚĂU

GÂNDURI DIN TABĂRA NOASTRĂ

Caius Parpală (președinte de onoare): **„Sigur, este un joc la care sperăm să vină cât mai multă lume, având în vedere partenera noastră de întrecere, campioană a țării și participantă în Liga Campionilor. Doresc ca băieții să facă un meci bun, dar nu mă gândesc la o calificare în dauna Fibrexului. Ar fi un lucru frumos, dar să fim realiști - imposibil."**

Mihai Petrică (vicepreședinte): **„ Sper ca băieții să aibă o comportare bună, să demonstreze că nu suntem o echipă oarecare, chiar dacă evoluăm în Diviza A, iar oaspeții noștri în prima ligă, și au, oricum, un nume. Să arătăm spectatorilor - pe care sperăm să îi avem în număr cât mai mare la sală - că avem ambiție și că nu degeaba ocupăm prima poziție în clasament. Nu pretindem că avem cine știe ce valoare, dar măcar să demonstrăm că vrem. Șansele sunt minime, dar să le folosim."**

Sergiu Huian (căpitanul echipei): **„Această partidă reprezintă o provocare. Noi ne dorim să prindem un meci bun, să nu ne facem de rușine. Trebuie să fim realiști că o victorie nu este posibilă, dar noi ne jucăm șansa."**

Bogdan Ungureanu (portar): **„E clar că ei au prima șansă, dar noi să ne ridicăm, cât de cât, la nivelul lor. Avem nevoie de public, de un număr cât mai mare de spectatori cărora am dori să le arătăm că merităm să jucăm în campionatul viitor în prima ligă."**

ADELA C.

Foto: ONORIU FELEA

Metalurg Donețk nu îl vrea pe Gheorghe Hagi

Biroul de presă al clubului Metalurg Donețk dezminte informațiile potrivit cărora Gheorghe Hagi ar fi fost contactat pentru a deveni antrenorul acestei grupări, a anunțat site-ul "ukrainiansoccer.net".

Gruparea ucraineană nu neagă faptul că dorește să angajeze un antrenor străin.

„BOMBĂ" ÎN SPANIA

● În urmă cu doar câteva zile, o tornadă a pus stăpânire pe orașul cipriot Limassol, provocând o serie de pagube materiale. Dezastrul natural survine înaintea sosirii fotbaliștilor tricolori în Insula Afroditei, sosire prevăzută la începutul lunii februarie. Din fericire, Baschet Club West Petrom va pleca spre Cipru abia pe 7 februarie, pentru Final Four, când este mai mult decât probabilă o îmbunătățire a condițiilor meteo. ● Trecând, așadar, la capitolul baschet, „Big Ghitza" Mureșan a primit o ofertă tocmai din China! „Uriașul" - care are o propunere de a prezenta un show la Cazinoul Caesar Palace din Las Vegas - pare tentat să accepte o nouă provocare ● În fotbalul românesc, două transferuri date aproape ca sigure sunt pe cale să eșueze. Este vorba despre legitimarea lui Ovidiu Petre la Ajax Amsterdam, respectiv a lui Sânmărtean la Rapid. Destinațiile jucătorilor rămân necunoscute. Sânmărtean este suspectat de probleme fizice, inclusiv de sănătate (hepatită) ● S-a perfectat, în schimb, transferul lui Gică Popescu în Germania. „Baciul" urmează să evolueze la Hanovra ● Dinamo a fost întrecută, în cadrul turneului întreprins în Turcia, de trupa lui Mircea Lucescu, Beșiktaș, cu 1-2. Golul dinamoviștilor l-a înscris Claudiu Drăgan din penalty, în vreme ce „turcul" Pancu s-a accidentat. Dinu și Lucescu s-au întreținut prietenește, fapt subliniat de reprezentanții presei ● „Bombă" în Spania. În sferturile de finală ale Cupei Spaniei (meci retur), Mallorca a dispus de Real Madrid cu 4-0, două dintre reușitele gazdelor fiind aduse de un fost madrilen, Eto'o. „Albii" au aliniat gruparea a doua, dintre titulari jucând doar Raul, Zidane și Helguera.

ADRIAN HÂRȚĂU

Bursa știrilor

Comunicat de presă

În urma articolelor: „La Njock, arădenii pot celebra victoriile echipei UTA", publicat în ziarul PRO SPORT Ediția de Transilvania din data de 29.01.2003, și „Jeremie Njock s-a lansat în afaceri" publicat în ziarul „Observator Arădean" din 29.01.2003, dorim să facem următoarele precizări:

1. Dl. Mircea Frențiu nu este acționar al FC UTA SA

2. Conform Regulamentului de Ordine Interioară al FC UTA Arad, drepturile de imagine și publicitate ale jucătorilor sunt cedate clubului

3. Nu există acordul FC UTA ca jucătorul Jeremie Njock să-și folosească numele și imaginea într-o acțiune de tipul celei menționate în articolele de mai sus.

CRISTIAN SALLAI
Purtătorul de cuvânt

MIRCEA LUCESCU: "DINAMO A LUCRAT PENTRU FENERBAHCE"

Antrenorul Mircea Lucescu a declarat, miercuri, după meciul cîștigat de Beșiktaș, cu scorul de 2-1, în fața formației Dinamo, că fotbaliștii din București au lucrat pentru Fenerbahce, adversara de duminică a echipei sale, a anunțat cotidianul "Fanatik".

Lucescu nu înțelege de ce Dinamo a jucat atît de dur în partida amicală cu Beșiktaș. "Am pierdut doi jucători care ar putea lipsi în partida cu Fenerbahce", a precizat tehnicianul român, referindu-se la Daniel Pancu și Ahmet Yildirim, faultați de dinamoviști în timpul meciului.

Medicul clubului Beșiktaș, Ayhan Optur, a declarat că accidentările celor doi fotbaliști nu sunt grave, dar situația lor exactă se va ști după un control radiologic.

"Furia echipei Beșiktaș! 2-1", a titrat cotidianul "Fanatik", care i-a acordat mijlocașului Marius Măldărășanu nota 6, în timp ce cotidianul "Star" consideră că echipa Beșiktaș a demonstrat, în meciul de miercuri, că este pregătită pentru derbiul cu Fenerbahce.

"Vulturul se simte bine", a titrat cotidianul "Milliyet", care notează că, meciul de miercuri a reprezentat pentru Beșiktaș o sursă de optimism înainte de partida cu Fenerbahce.

Din minutul 46 al meciului, suporterii echipei Beșiktaș prezenți în tribunele stadionului "Inonu" au început să profereze injurii la adresa formației Fenerbahce.

Arbitrul Reșat Gul a cerut, în minutul 86, să se facă un anunț prin care să se solicite spectatorilor să nu mai înjure.

Arbitru chinez condamnat la zece ani de închisoare

Arbitrul FIFA Gong Jianping a fost condamnat, miercuri, la zece ani de închisoare de către un tribunal din Beijing, pentru luare de mită, a informat canalul de televiziune CCTV, citat de AFP.

"Tribunalul a dat dovadă de clemență în privința sa, deoarece acesta și-a mărturisit toate delictele", notează presa chineză.

Gong Jianping, profesor la Institutul Sportului din Beijing, a primit mită în valoare de 44.740 de dolari, pentru a favoriza unele echipe în detrimentul altora, în cadrul primei divizii a campionatului chinez de fotbal în 2000 și 2001.

La sfîrșitul anului 2001, în China a izbucnit scandalul "fluierelor negre", un termen care desemna o practică extrem de răspîndită de mituire a arbitrilor înainte de meciuri, pentru ca aceștia să influențeze rezultatul. Pînă recent, arbitrii corupți rămîneau nepedepsiți sau făceau doar obiectul unei simple sancțiuni administrative din partea federației.

BUCURII ȘI ZĂPEZI... OLIMPICE

Zilele trecute, catedra de educație fizică a **Liceului Teoretic „A. M. GUTTENBRUNN"**, Arad a organizat faza pe Școală la **Schi - Sanie** în stațiunea Moneasa. Dl. prof. **FLORIN UNC** și 40 de elevi s-au întrecut cu zăpada într-o competiție serioasă, iar rezultatele:

SCHI: I Retezar Patricia / Botoș Vlad

II Dugacicu Adela / Ghib Lucian

SANIE: I Pop Alina / Raicovici Robert

II Pop Corina / Topor Andrei

SANIE DUBLU: I Raicovici R. + Gaspar Al.

II Coman Cătălin + Pop Alina

se cuvin premiate și aplaudate.

MONICA LAȚCOV

FUNDAȚIA ROMÂNO-GERMANĂ

Centrul de pregătire și perfecționare profesională

Organizează

Cursuri de calificare:

- **VÂNZĂTOR** - 3 luni
- **ÎNGRIJITOR LA DOMICILIU** - 6 luni
- **MANICHIURĂ** - 3 luni

Cursuri de perfecționare:

- **OPERATOR PC** - 1 lună

Ofertă specială - GRATUIT

Pentru persoanele fără loc de muncă

- **CONFECȚII ÎMBRĂCĂMINTE** - 3 luni
- **TÂMPLAR UNIVERSAL** - 4 luni
- **CONFECȚII ÎNCĂLȚĂMINTE** - 3 luni
- **TAPIȚER** - 3 luni

Informații:

Vladimirescu, str. Gării nr.59, Tel. 057-514931; 514934,
Arad, str. Episcopiei nr. 32,Tel:0257-214965
Cursurile sunt avizate de Ministerul Muncii

(3235902)

ANVELOPE AUTO

cu garanție

prin SC DUMIVEST SRL

pe Calea Radnei nr.236

pt. autoturisme	pt. autocamioane
-anvelope noi și second hand	toate tipurile de anvelope NOI
-montarea gratuită	pe stoc sau la comandă
-cele mai noi modele de jante de aluminiu	MATADOR - GOODYEAR
-vulcanizare	FULDA - MICHELIN
-spălătorie auto	DEBICA

tel: 0257/ 279.058-0744/620.289

(C.A.)

ProSD SRL angajează pentru Arad:

* Referenți media

Vă oferim:

1. program flexibil
2. posibilități de promovare
3. proiecte atrăgătoare

CERINȚE:

1. dinamism, perseverență
2. abilități comunicaționale
3. experiența în vânzări constituie un avantaj
4. mașina proprie constituie un avantaj

CV-urile se trimit până în data de 05.02.2003 (inclusiv) prin fax 0256-144.126 sau prin e-mail la adresa **cvarad@prosd.com.**
Interviurile vor avea loc în Arad, joi 06.02.2002.
Cei selectați vor fi contactați telefonic.

(c.b.)

Van Butco SRL

B-dul Revoluției nr. 24
telefon / fax: 270.968

angajează pentru distribuție în țară

AGENȚI COMERCIALI

CERINȚE:
- foarte bune abilități de comunicare;
- spirit de inițiativă;
- spirit de echipă;
- prezență agreabilă;
- experiența în vânzări (AVANTAJ);
- limita de vârstă 35 de ani.

OFERIM:
- salariu motivant + bonusuri;
- șofer + mașină de serviciu;
- un mediu de lucru motivant și orientat către performanță.

(C.A.)

Dosarele cuprinzând CV-ul și scrisoarea de intenție se vor depune la sediul firmei până în data de 10 februarie 2003

EURO - GSM

COMPANIE NAȚIONALĂ DE TELECOMUNICAȚII

Scoate la concurs pentru filialele Arad-Timișoara postul de

SHOP ADVISOR

Se cere: ● experiență în vânzare ● cunoștințe de contabilitate ● operare PC ● studii superioare - avantaj

Se oferă: Pregătire profesională și colaborarea cu o echipă de profesioniști.

CV-urile se trimit la nr. fax **0264-195.651** sau e-mail: **hr@eurogsm.ro**

(c.)

european STANDARDS consulting

Clientul nostru, un grup de firme cu capital privat, cu sediul central in Arad, un reper in mediul de afaceri zonal, fiind in plina dezvoltare a activitatii de constructii, este in cautarea candidatului ideal pentru pozitia de:

SEF SANTIER- constructii civile.

Candidatul ideal va fi :
- cu studii superioare de specialitate;
- cu experienta relevanta pe o pozitie similara;
- capabil sa conduca si coordoneze o echipa;
- capabil sa respecte termenele;
- dispus la program prelungit;

(C.A.)

Daca doriti sa deveniti membru al unei echipe tinere si entuziaste, sa devenit parte dintr-o structura dinamica ce ofera reale oportunitati de dezvoltare profesionala si va considerati un candidat potrivit pentru aceasta pozitie va rugam sa trimiteti o scrisoare de intentie si un CV detaliat :
fax: 0256-16.66.02
e-mail: esc@zappmobile.ro
Posta: European Standards Consulting, str. Independentei nr.9, Timisoara
pana la data de 06.02.2003.
Numai candidatii selectionati vor fi contactati.

Confidentialitatea este principiul!

VIGRA Import S.R.L.

Importator distribuitor autorizat pentru unelte și echipamente industriale:
SANDVIK, LOCTITE, TEROSON, INGERSOLL RAND, FEIN

Angajează ingineri vânzări

pentru Arad, Timișoara

Cerințe: ● studii superioare în domeniul mecanic;
● experiență profesională;
Oferim: ▲ salariu și bonus atractiv;
▲ instruire în țară și străinătate
▲ autoturism firmă

Trimiteți CV la e-mail: office@vigra.ro.

(3235904)

Raiffeisen Bank S. A.

Angajează suport credite corporații **Sucursala Arad**

Condiții:
- ❒ **studii superioare economice**
- ❒ **vechime în bancă, cu experiență în domeniu minim 1 an**
- ❒ **limba engleză - fluent**
- ❒ **permis conducere categoria B**
- ❒ operare PC- **Word, Excel**

CV-urile pot fi transmise și prin fax nr. 0257-280.501, până la 3 februarie 2003, ora 16,00.

Data interviului: **marți - 4.02.2003 - ora 15,00,** la **sediul băncii din Arad, str.Vasile Goldiș nr. 1-3.**

(3912656)

S.C. Building SRL

Arad, str. Patria nr. 14

Achiziționează

TEJGHELE

pentru tâmplărie și sculptură

Cei interesați sunt rugați să ne contacteze la nr. 0257/280.343.

(3235890)

foto studio enigma

ATENȚIE ABSOLVENȚI !

Toata gama de fotografii pentru clasele terminale

CLASIC & DIGITAL

Daca doriți sa va prezentam pe calculator (și cu mostre) oferta noastra, ne deplasam și la voi in clasa !!! Doar sunați-ne la nr. 251459.

Prețuri mai mici ca anul trecut, oferta mai diversificata !

Sediu: Bulevardul Revoluției nr. 80 Tel. 0257.251459

Kodak EXPRESS

www.fotoenigma.ro 4 magazine in Arad

(c.b.)

PYROSTOP

Arad, str. Banul Mărăcine nr. 1, tel. 0257/233.281, mobil 0744/525.048

VĂ OFERĂ ÎN CONDIȚIILE CELE MAI AVANTAJOASE:

● Sisteme de alarmă antie-fracție pentru firme și locuințe, cu posibilitatea conectării a 2, 3, 4 apartamente la un sistem;
● Sisteme de alarmă antiincendii;
● Sisteme de control acces și control rond;
● Sisteme de televiziune cu circuit închis;
● Sisteme de interfonie și videointerfonie;
● Folie colorată, reflectorizantă și pentru securizare geam;
● Geamuri termopan din sticlă float;
● Sticlă ornamentală, colorată în masă, vitralii, orice model;
● Mobilier din sticlă, oglinzi, mese, uși de mobilier, orice model.

SUPRAVEGHERE PERMANENTĂ ȘI INTERVENȚII RAPIDE în caz de alarmă prin dispeceratele computerizate de la sediul Arcons Security și ale Pompierilor Militari

(c.b.)

SOCIETATEA COMERCIALĂ IMAR S.A. - ARAD

cu sediul în Arad, Calea Aurel Vlaicu nr. 14

angajează urgent:

CONFECȚIONERI - CROITORI

INFORMAȚII SUPLIMENTARE POT FI OBȚINUTE de la Serviciul „Organizare-Personal-Informatică" din cadrul S.C. „IMAR" S.A. - Arad, telefon: 236.764; 236.765; 236.766; 236.767 - interior 241.

(3912548)

Investițiile societății de asigurări INTERAMERICAN se întorc în favoarea ta

Prin plasamente sigure și profitabile INTERAMERICAN România a obținut în 2002 un randament investițional de

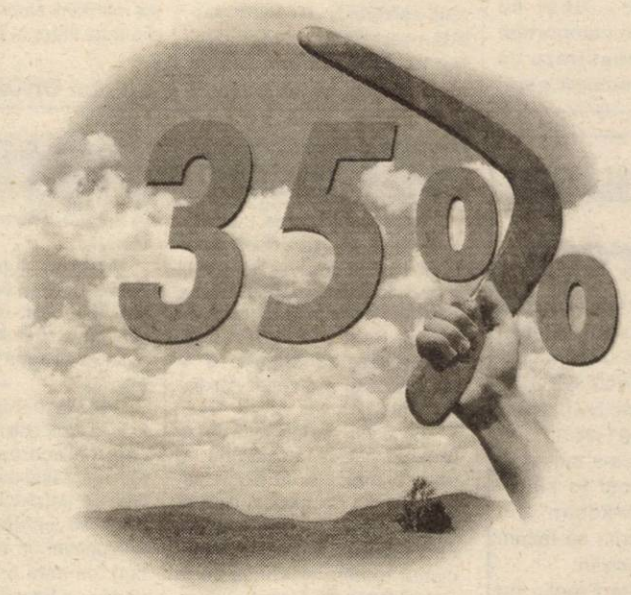

pentru clienții săi

Procentul de mai sus reprezintă rezultatul investițional mediu net obținut prin investirea rezervelor matematice aferente contractelor de asigurare de viață de tipul Pensia Ta, Viața Ta, Liniștea Ta și Comoara Ta în conformitate cu condițiile contractuale ale contractelor de asigurare.

INTERAMERICAN ROMANIA MEMBER OF EUREKO GROUP

mai mult ca sigur

www.interamerican.ro Informații la tel. 0257 21 33 66

(3235843)

Camera de Comerț, Industrie și Agricultură a Județului Arad
DIRECȚIA TÂRGURI - EXPOZIȚII

CONFORT construct

20-23 MARTIE 2003

Târg internațional de tehnologii și materiale de construcții, decorațiuni interioare, mobilier, servicii conexe

Dacă lipsiți de la acest târg, oamenii își vor pune întrebări...!

EXPO ARAD INTERNAȚIONAL
Șos. Arad - Nădlac, FN
Tel. +40-0257-216 520; Fax: +40-0257-216 521
Persoana de contact: Cimi ENACHE
E-mail: expo3@ccia-arad.ro

(C. 39)

S.C. Asigurarea Românească - ASIROM S.A.

cea mai mare societate de asigurare din țară
îți oferă șansa unei cariere

TRAINER

ATRIBUȚII: trainerul va organiza și susține activitatea de pregătire profesională.

CERINȚE:
- studii superioare, de preferat absolvenți de psihologie/marketing/ finanțe-asigurări, promoțiile 2000-2002
- cunoștințe de limba engleză
- cunoscător al pachetului Microsoft Office
- aptitudini avansate de comunicare
- dornic să lucreze cu oamenii
- ambițios, dinamic, cu spirit de echipă

Oferim:
- mediu de lucru profesionist în cadrul unei echipe tinere
- training inițial și permanent
- condiții avantajoase de salarizare

Dacă vă recunoașteți în aceste cerințe, trimiteți CV-ul și scrisoarea de intenție, precizând numărul de telefon unde puteți fi contactat, între orele 8,00-17,00, la Sucursala ASIROM, str. N. Grigorescu nr. 1-3 și la fax nr. 255925, cu mențiunea REF: Trainer.

(3235846)

S.C. „BUILDING" S.R.L. Arad, str. Patria nr. 14

Achiziționează
- Mașini de rindeluit la grosime
- Fierăstrău circular cu masa mobilă și pânza înclinabilă
- Freză cu ax superior
- Mașini de prelucrat suprafețe cu 6 arbori
- Trusă dălți sculptură
- Tejghele de tâmplărie și sculptură

Cei interesați, sunt rugați să ne contacteze la nr. 0257/280.343.

(3235895)

***INTERBRANDS* Marketing & Distribution SRL,**
partener al celor mai mari producatori de bunuri de larg consum din lume, cum ar fi: **British American Tobacco, Procter&Gamble, Nestle, Gillette, Perfetti, Flit, Kotanyi** te invita sa te alaturi echipei sale din **ARAD** in functia de:

REPREZENTANT VANZARI - VANZARI DIRECTE
- divizia RETAIL (Procter&Gamble, Nestle, Gillette, Perfetti, Flit, Kotany) -

Daca...
- Ai experienta in vanzari sau potential de dezvoltare in acest domeniu
- Ai excelente abilitati de negociere si comunicare
- Esti capabil de a convinge
- Ai cel putin studii medii
- Ai permis de conducere categoria B

...Atunci trimite-ti CV-ul si o scrisoare de intentie, pana in data de 7.02.2003, la:

***INTERBRANDS* Marketing&Distribution SRL,**
Str.Feleacului nr 1, Jud. Arad,
fax 0257/270627, e-mail: dana.barbu@interbrands.ro
Toate aplicatiile sunt strict confidentiale.
Numai candidatii selectati vor fi contactati.

(3235899)

Teamwork, Competition & Technology

BOS

Free Trade Zone Airport Arad

BOS is an international company with locations and production facilities in Europe, North America and Asia. BOS designs, manufactures and sells systems for the car interior to all known car manufacturers and system integrators. In decades of competence development and continuous innovation strategy BOS has become the leader in this market segment. For our company BOS Automotive Products Romania S.C.S. with the new site located in the FREE TRADE ZONE AIRPORT ARAD we are looking for:

Manufacturing Engineers

Your responsibilities are:
- Responsible for the implementation of the new developed processes
- Improving existing production processes to obtain an optimal product flow
- Coordinating all continuous improving actions regarding productivity, capacity, cost reduction, quality, ergonomic handling and environment safety
- Responsible for developing and improving production equipment

Your profile:
- Technical University Degree
- Knowledge of German and/or English
- Minimum two years experience within a manufacturing environment, ideally in automotive field
- Professional knowledge of process orientated manufacturing

Mecanic Masini de Cusut

Responsabilitatile dvs. sunt:
- Intretinerea si repararea masinilor de cusut si echipamentelor
- Instalarea, ajustarea si reglarea masinilor de cusut

Cerinte:
- Experienta in intretinerea masinilor de cusut d.p.d.v. mecanic si electric
- Cunostinte aprofundate in programarea si folosirea masinilor de cusut
- Cunoasterea limbii germane sau engleze constituie un avantaj

Factory Leaders

Your responsibilities are:
· Managing production
· Organizing and continuous improving of projects within the production
· Working in a matrix organization with responsibilities in the "factory within the factory"
· Capability to motivate the employees to maximize the productivity and optimize the quality

Your profile:
· Technical University Degree
· Knowledge of German and/or English
· Managerial and leadership skills
· Cost reduction thinking
· Quality orientation
· Minimum two years experience in leading people within a manufacturing environment, ideally in automotive field

These positions offer excellent career developing opportunities to gain multinational experience in the automotive business. The conditions are very competitive and flexible to attract the best candidates. Are you interested in taking the challenge and are you ready to create the future together with a successful international group? Then we should get in contact! For confidential interview please send your CV and motivation letter to BOS Automotive Products Romania S.C.S. by fax at number: 0257-307224 or by e-mail: arad@bos.de. For more information you can call Mioara Lucea at telephone number: 0257-307209. We look forward to hearing from you.

***focused on** customer*
*- driven by **innovations***

www.bos.de

(3235898)

---

podele laminate
de la **159.000** lei/mp*
casa ta arată altfel !
PROGES
str. Dorobanți 55, telefon 0257/282.021; 0745.482.344

(c.581)

Allianz Țiriac Asigurări S.A.

Societatea de asigurări **Allianz-Tiriac Asigurări S.A.** parte a Grupului Allianz - un leader pe piata mondială a asigurărilor si serviciilor financiare- Selectioneazăpentru structura de vânzări asigurări de viată:

CONSULTANT FINANCIAR

pentru Arad

Cerințe:
- Experiență în vânzări(AVANTAJ)
- Foarte bune abilități de comunicare
- Spirit de inițiativă
- Spirit de echipă
- Studii superioare
- Cunostinte de limba engleză

Oferim:
- Posibilitatea dezvoltării unei cariere într-o companie multinațională
- Mediu de lucru profesional
- Training inițial și permanent
- Pachet atractiv și motivant

Așteptăm C.V. -urile Dvs. însoțite de o scrisoare de intenție până la data de 6 februarie 2003 în atentia d-nei Elena Muntean Fax 0257255278;
e-mail: monica.viedu.ar@allianztiriac.ro sau direct la sediul companiei pe strada IC Bratianu nr. 5A

(C.A.)

Firmă de distribuție națională

ANGAJEAZĂ

agenți de vânzări

ȘI

șef departament vânzări

Se oferă salariu avantajos.

Candidatul ideal este:
- bărbat
- serios
- ordonat
- având cunoștințe de întocmire acte primare
- experiență în vânzări și gestiune
- disponibilitate pentru program de lucru prelungit
- vârsta maximă 40 ani
- permis de conducere cat C constituie avantaj

Candidatul ideal este:
- persoană dinamică, serioasă, ordonată
- experiență în vânzări
- disponibilitate pentru program de lucru prelungit
- vârsta maximă 40 ani
- permis de conducere
- cunoștințe utilizare P.C.

Cererile însoțite de CV se depun la adresa: Arad, str. Pădurii 169-171 (8.00-16.00) până VINERI 07 februarie 2003; Informații la tel: 281.177

(C.A.)

Mercedes-Benz

AutoSchunn - partener autorizat Mercedes-Benz
- partener autorizat Chrysler Jeep

Ofera:

Locuri de munca in cadrul departamentelor: **Cerinte:**

- Vanzari Auto MB si ChryslerJeep — competenta profesionala
- Vanzari piese de schimb si accesorii — limba germana/engleza
- Marketing Comunicare — permis auto - cat.B
- Service (mecanici auto, tinichigii, vopsitori) — vechime in munca minim 3 ani

Scrisoarea de intentie C.V. - ul si recomandarile se depun la sediul
AutoSchunn **Micalaca Est DN 7 FN * tel/fax:057 / 286680 ; 057 / 281474**

(3235905)

Romania

Ministerul Agriculturii, Alimentatiei si Padurilor
Agentia Domeniilor Statului

ANUNT PUBLICITAR
PRIVIND VANZAREA DE ACTIUNI SI CONCESIONAREA TERENURILOR CU DESTINATIE AGRICOLA prin LICITATIE CU STRIGARE

in conformitate cu Legea nr. 268/2001 completata cu Legea nr. 549/2002 si cu H.G. nr. 626/2001, Agentia Domeniilor Statului, cu sediul in Bucuresti, Bd. Carol I nr 17, Sector 2, scoate la vanzare prin licitatie cu strigare, societatile comerciale din tabelul urmator cuprinzand elementele de identificare si vanzare:

Societate comerciala	AGROINDUSTRIALA PECICA S.A.
Sediul - localitatea - judet	Pecica, jud. Arad
Cod fiscal	R 1730437
Capital social (mii lei)	10.229.800
Actiuni scoase la vanzare (buc.)	325.891
Procent din capitalul social	79,6426 %
Suprafata de teren cu destinatie agricola (ha)	0
Structura actionariatului (procent - nr. actiuni):	
ADS	79,6426 % - 325.891 actiuni
SIF	20,3574 % - 83.301 actiuni
AVAB	-
Altii	-
Valoarea nominala a actiunii (mii lei)	25
Pretul de pornire al licitatiei (lei/actiune)	25.000
Valoarea pachetului de actiuni scos la vanzare (mii lei)	8.147.275
Volumul datoriilor totale (mii lei) (la data)	28.616.278 (31.10.2002)
Pretul Dosarului de Prezentare (lei), inclusiv TVA	30.000.000
Pretul Caietului de Sarcini (lei), inclusiv TVA	0
Garantia de participare pentru cumparare actiuni (lei)	1.629.455.000
Garantia de participare pentru concesionare teren (lei), inclusiv TVA	0
Taxa de participare la licitatie (lei), inclusiv TVA	6.000.000
Elementele licitatiilor:	
Termenul limita pana la care pot fi procurate Dosarul de Prezentare si Caietul de Sarcini este data de ....., ora 16:00	**14.02.2003**
Termenul limita de depunere al documentelor de participare la licitatie este la data de ....., ora 16:00	**28.02.2003**
Sedinta de deschidere a documentelor de participare in prezenta ofertantilor in data de ..... la ora	**03.03.2003, ora 10:00**
Licitatia cu strigare va avea loc in data de ..... la ora	**04.03.2003, ora 11:00**

Dosarul de prezentare si caietul de sarcini ale concesiunii, a caror cumparare este obligatorie, pot fi procurate zilnic, de la **Birou Publicitate si Relatii Mass Media** din cadrul **Agentiei Domeniilor Statului**,. Bd. Carol I nr. 17, Sector 2, Bucuresti, parter, camera nr. 2, intre orele 10:00-16:00.

Persoanele fizice si juridice romane vor achita **dosarul de prezentare, caietul de sarcini ale concesiunii precum si taxa de participare,** cu ordine de plata separate la **Trezoreria Sector 2 Bucuresti,** in cont nr. **500314818116,** iar **garantia de participare la licitatia cu strigare pentru vanzarea de actiuni si garantia de participare pentru concesionare terenuri** cu destinatie agricola cu ordine de plata separate la **Trezoreria Sector 2 Bucuresti,** in cont nr. **500512708834.**

Persoanele fizice si juridice straine vor achita contravaloarea **dosarului de prezentare, caietului de sarcini ale concesiunii, taxa de participare si garantiilor de participare in conturile nr. 2511.1-16500.3/USD** sau **nr. 2511.1-16500.6/EURO** ale ADS, in devize convertibile specificate, deschise la **B.C.R. Sucursala Unirea.**

Pentru plata dosarului de prezentare si a caietului de sarcini ale concesiunii se va lua in considerare cursul valutar comunicat de BNR la data achitarii acestora, iar pentru constituirea garantiilor de participare si **a taxei de participare** se va lua in considerare cursul valutar comunicat de BNR la data emiterii acestora.

Garantiile de participare se pot depune si sub forma de **scrisori de garantie bancara in favoarea ADS,** emise de o banca romana pentru persoane fizice/juridice romane, sau de o banca straina cu care o banca romana are relatii de corespondent, pentru persoane fizice/juridice straine (EximBank) si de **bilete la ordin** avalizate de o banca comerciala.

Documentele pe baza carora se elibereaza dosarul de prezentare si caietul de sarcini ale concesiunii sunt: dovada de achitare a pretului dosarului de prezentare si a caietului de sarcini ale concesiunii; buletin de identitate sau pasaport (in cazul persoanelor fizice romane/straine); delegatie din partea societatii comerciale ofertante; semnarea angajamentului de confidentialitate.

Pentru participarea la licitatia cu strigare, fiecare ofertant va depune la sediul A.D.S., la Cabinet Director General, etajul 1, camera 12, un plic sigilat, semnat si dupa caz stampilat, cu documentele de participare la licitatia cu strigare precizate in Sectiunea C din Dosarul de prezentare

Adresa internet: ***http://www.domeniilestatului.ro***

(3235908)

bp

SC **InterSemiremorci** SRL

Distribuitor autorizat exclusiv al uleiurilor British Petroleum in zona de vest a tarii

Angajeaza:

Agent de distributie
Cerinte:
- -experienta relevanta in vanzari si distributie;
- -disponibilitate pentru program prelungit de lucru;
- -permis de conducere categoriile B si C.

Gestionar
Cerinte:
- -experienta de minim 3 ani in functii similare;
- -disponibilitate pentru program prelungit de lucru;
- -cunostinte de operare pe calculator.

Personal pentru
Departamentul asistenta clienti
Cerinte:
- -abilitati de comunicare;
- -dinamism, seriozitate;
- -studii superioare (preferabil marketing);
- -disponibilitate pentru program prelungit de lucru.

Relatii suplimentare la telefon
0257 / 286680; 0744 / 159244

(3235905)

INTERCONSULTING

Str. A. Mureşanu (fosta E. Varga) nr.17

ANGAJEAZĂ

1. SECRETARĂ
- absolventă promoţia 2002 (liceu sau facultate)
- cunoştinţe minime PC

2. AGENT VÂNZĂRI TELEFONIE MOBILĂ
- experienţă vânzări în domeniu
- f. bune abilităţi de comunicare
- spirit de iniţiativă
- cunoştinţe internet

(C.A.)

C.V. - urile vor fi depuse la sediul societăţii până luni 03.02.2003
Informaţii suplimentare la telefon: 0740.822.163, 0745.593.870

Firmă de comerţ angajează

Contabil
- vârsta maximă 35 ani
- cunoştinţe P.C.
- seriozitate
- domiciliul stabil în Arad

Încărcător - Distribuitor
- vârsta maximă 35 ani
- minim liceul (şcoală profesională)
- domiciliul stabil în Arad

Relaţii la sediul firmei Calea Radnei nr. 262.

Interviul va avea loc miercuri, 5 februarie 2003 orele 10,00 - 14,00.

(3235907)

ANIVERSĂRI

„LA MULŢI ANI! PETIC ALEX LUCIAN, la împlinirea a 4 anişori. Tuşi Luci şi unchiul Mihai Udrea. (1592)

MATRIMONIALE

Sexi, bine dotată, te aştept pe tine, iubitule! Telefon 0740.406.116. (1567)

VÂNZĂRI APARTAMENTE O CAMERĂ

Vând garsonieră mobilată, îmbunătăţiri deosebite, contorizată apă, telefon, cablu TV, etc, Micălaca, str. Simfoniei bl. 241, et. 4/4, ap. 75, 6.000 Eu, negociabil. Telefon 230319, 0740.646.649.

Vând garsonieră, decomandată, total îmbunătăţită şi renovată, Confecţii, et. IV, 6.100 Euro. Telefon 0723.992.371. (1230)

Vând garsonieră confort III. Telefon 275456, toată ziua. (5155082)

Vând garsonieră contorizată, zona Micălaca, et. 3. Telefon 0745.527.210. (5155968)

Vând (închiriez) garsonieră, confort III, et. III, Fortuna, bl. A10/1A, 2.300 Euro, negociabil. Telefon 283769. (1471)

VÂNZĂRI APARTAMENTE DOUĂ CAMERE

Vând apartament 2 camere, et. III, Micălaca. Telefon 263615. (1319)

Vând apartament 2 camere, central. Telefon 284616. (104)

Vând apartament 2 camere, parter, B-dul V. Milea. Tele-fon 287662; 0744.762.223. (484)

Vând apartament 2 camere, Vlaicu-Fortuna, bl. A25, et. 4 din 4, acoperiş fără probleme, contorizat şi îmbunătăţit, semidecomandat, suprafaţa 40 mp, preţ 9.500 Eu, negociabil. Telefon 272318, 0723 367.606. (1491)

Vând apartament 2 camere, zona 300. Telefon 0744.882.963. (1478)

Vând apartament 2 camere, zona 500 şi garsonieră cf. I, zona Miorita, et. I. Telefon 0744.964.221. (1527)

VÂNZĂRI APARTAMENTE TREI CAMERE

Vând apartament ultracentral, 3 camere, et. IV, str. Meţianu. Telefon 285085. (1421)

Vând apartament 3 camere, confort deosebit, 81 mp, zonă liniştită Vlaicu, amenajat, centrală proprie, mobilat modern, et. 4/4, preţ 17.000 Euro, negociabil, vizibil în weekend. Telefon 0745.378.879. (1117)

Vând apartament 3 camere, Alfa, bl. 74 + garaj, 18.500 Eu. Telefon 0744.774.506, 277567. (1506)

VÂNZĂRI APARTAMENTE PATRU CAMERE

Vând (închiriez) apartament Piaţa Catedralei, 180 mp, complet renovat, et. I, preţ 39.000 Euro, accept şi variante schimb. Telefon 0744.248.269. (1462)

Vând apartament 4 camere, 113 mp, încălzire proprie, zona Billa, tot confortul. Telefon 0745.766.998. (1530)

Vând apartament 4 camere, zona Praporgescu, et. II, finisaje interioare deosebite, mobilat ultramodern. Telefon 0744.565.554; 216012. (1590)

VÂNZĂRI CASE

Vând casă amenajată ca magazin, în suprafaţă de 140 mp + firmă, în Chişineu Criş, Piaţa Avram Iancu, nr. 14. Informaţii telefon 0257 - 520907. (5156301)

Vând casă, vad comercial, Calea Radnei nr. 172. (1170)

Vând casă cu 1 ha pământ în Zimandul Nou. Telefon 0721.041.494. (5155060)

Vând casă, str. Dosoftei. Telefon 0745.320.938.

Vând casă în Grădiste, mobilată modern, alarmă, garaj, spălătorie, termotecă, living, bucătărie. Etajul I: dormitor, 2 băi cu duş, terasă mare. Mansardă: bucătărie, 2 camere, baie, 175 mp. Telefon 0744.877.027. (1407)

Vând casă mare, atelier etaj, privatizare, piaţa Pâncota. Telefon 466412. (30305)

Vând casă mare, demisol, parter + 2 nivele, suprafaţa 600 mp, grădină 940 mp, cartier Aradul Nou, interior nefinisat, negociabil. Telefon 0744.587.713. (348)

Vând casă mansardată, posibilitate privatizare, Pîrneava. Telefon 0744.904.778. (1355

Vând casă mare, 600 mp construit, compusă din SPAŢIU COMERCIAL, HALE, DEPOZITE, LOCUINŢĂ, toate utilităţile, preţ 80.000 EU. Telefon 0722.239.242; 256769. (1169)

Vând casă mare, cu grădină, în centrul Nădlacului. Telefon 0257-474229, 0721.247.663. (9878679)

Vând casă cu etaj + multiple anexe, suprafaţă totală 1.000 mp, în Aradul Nou, str. Orşova nr. 1, preţ 45.000 Euro, negociabil. Telefon 0721.097.651. (1434)

Vând casă în localitatea Aluniş nr. 183, jud. Arad. Informaţii, Mariş Petru. (1463)

Vând casă cu grădină 800 mp în Gai: gaz şi apă stradal, posibil acces la cale ferată industrială, preţ 25.000 Euro. Informaţii telefon 0721.565.766; 0745.307.468, după ora 17. (1372)

Vând casă, Vărşand, stradă principală, 3 camere, bucătărie, curte, grădină, 9800 Euro, negociabil. Telefon 530145. (1171)

Vând casă trei nivele cu posibilitate privatizare + parcare de TIR în curte, şoseaua E 76, km 75, Lazuri, Vârfuri, Arad. Telefon 0744.556.723. (1328)

Vând casă 2 apartamente, anexă două camere, curte, grădină, cu gaz, canalizare, Micălaca, lângă Maxim, 65.000 Euro, negociabil. Telefon 279330; 0722.457.086. (1336)

Vând casă, Aradul Nou, pe str. Coloniştilor nr. 33, preţ negociabil, 18.000 Euro, cu tot cu proiect de casă. Telefon 243930. (5155075)

Vând apartament la casă, 4 camere, 2 băi, bucătărie, încălzire gaz proprie, ne(mobilat), îmbunătăţiri deosebite, posibilităţi (aprobări) mansardare, curte comună, garaj, cumpărat cu Legea 112, zonă centrală (str. Afinelor). Telefon 250308, 0722.692.973.

Vând casă mare (3 apartamente) str. Kardoş 32 (lângă Biserica Sârbească), 18.000 Eu, negociabil. Telefon 0744.523.701. (1535)

Vând casă Aradul Nou, tot confortul. Telefon 0744.765.563. (1557)

Vând urgent, avantajos, casă, grădină, utilităţi bloc, apă curentă, baie, WC interior, încălzire centrală, în Sânmartin 123, Arad. Telefon 536809. (1552)

Vând urgent casă din cărămidă, 4 camere Vlaicu, toate facilităţile, preţ 42.500 Eu, negociabil. Telefon 0257-275468, 0740.306.524. (1545)

Vând casă în Sînicolaul Mic, 4 camere, antreu, bucătărie, debara, pivniţă, apă, gaz, anexe, grădină 1650 mp, preţ 16.500 Euro, negociabil sau schimb cu diferenţă. Telefon 0744.180.197; 228120. (1572)

Vând casă şi vilă, toate utilităţile moderne, curte + grădină 1800 mp, posibil privatizare (spatele Şcolii UCECOM, Spiru Haret), str. Iacob Kardoş nr. 42. Telefon 0722.445.119. (1577)

Vând apartament casă, Meţianu, parter, posibilitate privatizare. Telefon 284900; 0744.607.109. (1589)

Vând casă mare din cărămidă, curte + grădină mare, anexe. Telefon 0744.127.307. (1595)

Vând (schimb) casă la Adea, 2 camere + dependinţe 1440 mp, 2400 Euro, variante. Telefon 210976. (1593)

(Continuare în pagina 13)

(Urmare din pagina 12)

VÂNZĂRI SPAȚII

Vând SALON COAFURĂ (toate activitățile + dotările necesare), central. Telefon 0723.324.883. (1597)

Vând (închiriez) SPAȚII COMERCIALE, zonă ultracentrală. Telefon 0723.253.651. (584)

Vând SPAȚIU COMERCIAL 50 mp, în zonă comercială. Telefon 0257-232948. (1382)

Vindem SPAȚII COMERCIALE în localitățile: PÂNCOTA, INEU, BELIU. Informații telefon 0744.784.233, 0257-206166. (1513)

VÂNZĂRI TERENURI

Vând loc de casă (1.200 mp) în Curtici, 2$/ mp. Telefon 229117,273522, 0745.511.481.

Vând 11.000 mp ideal investiții în incinta fostelor Sere (Alfar). Telefon 0745.365.755, 235171. (1186)

Vând 10.000 mp teren intravilan Arad, facilități apă, gaz, canalizare, curent. Telefon 0745.350.576..

Vând 5000 mp teren intravilan, Aradul Nou, posibilități gaz, curent, agent termic. Telefon 0722.355.963. (1396)

Vând teren 5,5 ha Chișineu Criș, Asociație. Telefon 234720. (1431)

Vând loc de casă în Grădiște, 500 mp, str. I. Mureșanu. Telefon 0745.389.784. (1041)

Vând teren intravilan, jumătate din grădină, front stradal aproximativ 20 m, 1400 mp, preț 800 $, Sîmpetru-Mare nr. 794, jud. Timiș. Telefon 0257-240864. (1373)

Vând loc de casă cu casă mică și hală neterminată, în Gai, 1500 mp. Informații telefon 0721.633.754. (5155092)

Vând teren intravilan Grădiște, lângă Sanevit, 1.500 mp + 1.500 mp = 3.000 mp, preț 11 Eu/ mp. Telefon 0745.334.322. (1566)

Vând teren 25.000 mp, pe șoseaua națională între Vladimirescu și Mândruloc, 45 ml la șosea. Telefon 0744.565.554, 216012. (1590)

VÂNZĂRI AUTO

Vând (dezmembrez) Renault 18, an '78. Telefon 286211. (1312)

Vând Mercedes 260 E, an 1989, aer condiționat, stare excepțională, 6.000 $. Telefon 0744.606.564. (1063)

Vând BMW 525, an 1991, înmatriculat, toate opțiunile, stare excepțională. Telefon 0745.542.063. (1065)

Vând microbus Ford Tranzit 8+1 locuri Diesel, 1.600 cmc, sau schimb cu Dacia + diferență. Telefon 0723.124.483, 0740.679.499. (1285)

Vând IMS 461 + remorcă Padiș 1000, stare bună. Gurahonț, telefon 0745.321.399 sau 316038. (616072)

Vând microbuz persoane 8+1 Iveco, an fabricație 2001 decembrie, cu preluare de rate în leasing, km parcurși 80.000. Telefon 0745.282.058. (1450)

Vînd OPEL VECTRA din 1993, stare perfectă. Telefon 264340, 0740.292.819. (1295)

Vând autodubă Iveco Magirus 3,5 tone, Opel Senator-automatic. Telefon 0723.253.651. (584)

Vând Dacia 1310 gri metal, 1995, bord CN, trapă, 1700 USD, negociabil. Telefon 0724.257.818. (1331)

Vând Dacia Papuc, 1983, numere noi, 1300 $; Fiat microbus, CIV, motor benzină + Diesel, 1300 $. Telefon 286211; 0740.372.498. (1312)

Vând Dacia Break, 1997, 1.950 Eu. Telefon 244642, zilnic. (5155080)

Vând Peugeot 309, an 1988, stare foarte bună 1,6 injecție, preț 2700 Euro. Telefon 0744.558.959, 0723.664.802. (1443)

Vând Peugeot J5, stare bună, 3200 Euro și motor Dacia 1600 + cutie și cardan. Informații telefon 377122. (4724487)

Vând tractor Ford, 1991, 186 CP, cu cabină, clima, 4.000 ore funcționare, negociabil. Telefon 0740.641.857. (1464)

SOCIETATE COMERCIALĂ vinde următoarele mijloace de transport auto: PEUGEOT BOXER 2,5 D. an fabricație 1995; FORD TRANSIT 2,5 D. an fabricație 1997; OPEL FRONTERA 2,5 D. an fabricație 1998. Informații telefon 0740.105.017. (1383)

Vând Ford Fiessta, înmatriculat, preț 1.000 Euro și talon Opel Omega și Vectra Berlină. Telefon 0722.251.555. (1404)

Vând Dacia 1310, an 1988, CIV, numere noi, stare bună, 875 Euro. Telefon 0723.045.296. (1464)

Vând TV 35 camionetă, motor Brașov, 1988, CIV, stare bună. Telefon 276488. (1497)

Vând Dacia 1310 Break, VT 2004, an fabricație 1997, stare foarte bună. Telefon 0788.400.223. (1530)

Vând motostivuitor model A-50 OK, fabricație austriacă, an 1991, puterea de ridicare 5.000 kg, la 4,40 m, motor Deutz, perfectă stare de funcționare. Telefon 0722.389.755. (1520)

Vând tractor U650, remorcă auto, comuna Mișca. Telefon 0722.288.494. (5156317)

Vând autoturism Audi A4, an 1996, stare impecabilă, recent înmatriculat, ocazie. Telefon 0744.561.772. (1560)

Vând Ford Sierra, 1987, cu portbagaj pentru piese, 800 USD. Telefon 258557. (1546)

Vând motocicletă IJ 350 cmc. Telefon 0744.765.563. (1557)

Vând ARO camionetă în stare bună de funcționare. Telefon 0257-415173. (9878683)

VÂNZĂRI ELECTRO

Vindem CASE MARCAT FISCALE, CÂNTARE ELECTRONICE și CONSUMABILE. Telefon 272727, 282829. (409)

Vindem CASE MARCAT FISCALE, CONSUMABILE, CÂNTARE ELECTRONICE. Telefon 211211, 281188. (c.)

Vând foarte ieftin, garanție, TELEVIZOARE COLOR, MAȘINI AUTOMATE, COMBINE și LĂZI frigorifice, CONGELATOARE. Telefon 274600. (1058)

Vindem MONITOR 19" Belinea Grad A și PENTIUM I 233 MGh complet. Telefon 280260. (1378)

Vând copiator Samsung color cu fax și imprimantă, nou, 500 EU. Telefon 0723.993.680. (1401)

Vindem, numerar sau în rate (second hand) MAȘINI DE SPĂLAT, TV COLOR, FRIGIDERE, COMBINE, LĂZI, VITRINE FRIGORIFICE, CONGELATOARE, ASPIRATOARE, Calea Radnei nr. 225. Telefon 0257-259339, 563027, 0744.706.321. (1402)

Vând congelator vertical cu vitrină, congelator orizontal, agregate frig, cameră frig, expresso cafea. Telefon 0723.253.651. (584)

Vând TELEVIZOARE COLOR, telecomandă, garanție. Telefon 219365, 0723.380.028. (874)

Vând ieftin, garanție, TV color, mașină spălat automată, ladă frigorifică, combină frigorifică. Telefon 275277. (991)

Vând calculator Pentium 3, 4, 10-15 mil. lei. Telefon 254461. (1474)

Vând TELEVIZOR COLOR, cu telecomandă și teletext, plastic. Telefon 338090. (1539)

Vând TV color, mașini spălat, frigorifice, prețuri negoicabile. Telefon 233511. (1569)

Vând linie audio HI-FI: CD Kenwood, 4x45W, stație Cartehnics 4x150W, boxe magnat 180W, tub bass 400W, noi, preț 450 Eu. Telefon 0723.377.278. (1556)

VÂNZĂRI DIVERSE

OFER FĂINĂ SOIA NEDEGRESATĂ; servicii tratare termică și măcinare. Telefon 0744.611.189. (1516)

Vând dulap 2 uși, nou, culoare deschisă (frasin + nuc), 3 milioane lei. Telefon 250890, 214416. (1501)

Vând saltea Relaxa, nemțească, de 2 persoane - 1.000.000 lei; circular de mână nemțesc - 1.000.000 lei; uși înalte pentru casă, de interior - 1.000.000 lei. Telefon 250890, 214416. (1501)

Vând GARAJ ULTRACENTRAL, cu extras CF. Telefon 0744.784.443. (1213)

Vând sufragerie 623, 12.000.000 lei; bibliotecă Nina de 3,65 m lungime supraetajată, 15.000.000 lei, bibliotecă de cireș cu sticlă de cristal antică 15.000.000 lei, scrin englezesc, 14.000.000 lei; birou Alt Deutch, dulap haine 2 uși Alt Deutch, masă rotundă nuc, măsuță Regence, diverse obiecte casnice. Telefon 0257-287458.

Vând ȚIGLĂ fabricație SIGHIȘOARA, prețul de producător, fără adaos, din stoc. Informații localitatea MÂSCA nr. 33, telefon 531498; 0740.663.875. (1591)

Vând PLASĂ GARD ZINCATĂ, 25.000 lei/kg, SÂRMĂ NEAGRĂ și ZINCATĂ, COTURI ȘI BURLANE , str. VRABIEI 4. Telefon 289997. (864)

Vând 2000 kg sămânță lucernă. Telefon 0744.778.454. (5156305)

Vând TERMOTECI pe gaz, pompe de recirculare, garanție. Telefon 243903; 0740.249.544. (1237)

Vând LEMNE de FOC, esență tare. Telefon 211646 sau 0745.661.984. (1236)

Vând aparat împrăștiat îngrășăminte T 500, nou, garanție, 12.800.000 lei. Telefon 0744.812.518. (1326)

Vând (lichidez gospodărie) porci 30-50 kg și găini ouătoare Rosso. Telefon 262619; 0744.019.382. (5155965)

Vând COLȚARE, CANAPELE. Telefon 286069. (1350)

Vând oi gestante și cu miei. Telefon 0722.690.350; 286744. (1352)

Vând porumb. Telefon 0744.556.917. (1357)

Vând SARE la SACI și BULGĂRI. Transport gratuit. Telefon 0745.275.056; 0740.675.277. (1412)

Vând LEMNE FOC, NISIP, BALAST, la domiciliul clientului. Telefon 277027. (1437)

Vând sau închiriez garaj Piața Miorița. Telefon 256820. (1447)

Vând urgent plug 2 capuri reversibil 13.500.000 lei negociabil. Telefon 0257 - 254495, 0744.764.901. (1445)

Vând șopron demontabil (lungime 18, lățime 10, înălțime 5) și separator smântână. Telefon 0722.571.342. (5156315)

Vindem TERMOTECI noi, INSTALAȚII complete. RATE, avans ZERO. Telefon 0740.848.239. (430)

Vând seif (casă valori) cântar semiautomat, aplice portelan, europaleți. Telefon 0723.253.651. (584)

Vând garaj la parterul blocului, cu încălzire centrală, curent, apă, Aradul Nou. Telefon 288403. (1248)

Vând BOLȚARI 300x250x200, 8.200 lei/buc mc 550.000 lei. Telefon 0257 - 284793, 0722.381.750. (905)

Vând PARCHET FAG (orice cantitate), pervazuri. Telefon 0744.555.338, 0745.648.047. 235271. (4781977)

Vând 4 tăurași bălțată românească, 200-230 kg. Telefon dimineața - 281343; seara - 284306. (1399)

Vând saci rafie noi, de: 40, 50, 60 kg, pentru făină, cereale, cantități nelimitate și ață cusut saci. Telefon 0722.870.752. (1403)

Vând plug 3 brazde, fabricație germană, preț negociabil. Telefon 0740.641.857. (1464)

Vând pui de Golden Retriever cu pedigree, tată campion. Telefon 270617; 0722.237.751. (1432)

Vând casă sat Mărăuș; ARO-10, cu prelată și Dacia Nova GT 1999. Telefon 283156. (1420)

Vând schelet metalic pentru 40 mp de solar. Telefon 0257-211380. (1452)

Vând 2 vaci gestante, rasa Holstein. Telefon 514669. (1366)

Vând convectoare pe gaz. Telefon 462486, 0744.566.793. (1483)

Vând tocătoare tulei, pluguri cu 3-4 trupițe, vidanjeră 3.500 lt, autoîncărcător cupă 2,5mc, 150 CP, autoîncărcător cupă față, spate, combină recoltat porumb știuleți pe 2 rânduri. Telefon 462486, 0744.566.793. (1483)

Vând 20 oi + miei. Telefon 416045. (1479)

Vând 56 oi țurcane și un berbec. Telefon 0257-319613, seara. (1477)

Vând LEMNE DE FOC, tăiate, esențe tari. Telefon 288924. (1473)

Vând LEMNE FOC, esență tare, la domiciliu. Telefon 276488, Grădiște. (1497)

Vând garaj autorizat, zona 300, în spatele blocurilor 313-314, 650 Eu. Telefon 283696. (1507)

Vând LEMNE FOC la domiciliu. Telefon 214535 sau 214428. (1523)

Vând plasă gard 25.000/kg și sobe teracotă cu plită și cuptor, montate, str. V. Conta 1. Telefon 273862. (1535)

Vând mobilă dormitor, sufragerie, hol și bucătărie, stare perfectă. Telefon 348345. (1531)

Ocazie! Vând mașină debitat bușteni orizontal, an fabricație 1997, perfectă stare de funcționare, compusă din: încărcător bușteni hidraulic, rotirea buștenilor hidraulic, supravegherea diemnsiunilor de tăiere electronic, etc. Telefon 0722.389.755. (1520)

Vând 2 pluguri pentru tractor 445 cu 2 capuri. Telefon 0257-462925. (4724489)

Vând disc 2,2 și plug cu 2 capuri. Telefon 0257-467284. (5154960)

Vând set Zepter Universal D120. Telefon 0257-520970. (5156316)

Vând aparat gogoși și aparat înghețată Capriggiani. Telefon 514910, 0722.376.339. (1553)

Vând VIȚEL, 250 kg, roșu. Informații IAS Scânteia, familia DEJU.

Vând pluguri 2-3-4 brazde, grape pe tractoare hidraulice, deschidere 2-3 m. MET ierbicid, toate import, (Siria). Telefon 0722.664.971. (1574)

Vând motocicletă Minsk 125. Telefon 217254. (1575)

Vând mașini făcut mături, motor electric 3,5 KW 3F, nouă. Telefon 0257-281110; 0257-286624. (1582)

Vând saxafon Mi Bemol tivit „Acustic" nemțesc, stare excepțională, preț 350 Euro, negociabil. Telefon 0745.317.785. (1584)

Vând procesor Yamaha japonez pentru solist vocal și instrumental, stare foarte bună, preț 200 Euro. Telefon 0745.317.785. (1584)

Vând pian scurt vienez. Telefon 0744.127.307. (1595)

Vând 12 purcei 8-10 săptămâni, Marele Alb, după 18. Telefon 0257-514130. (5155970)

CUMPĂRĂRI TERENURI. IMOBILIARE

Cumpăr pentru demolare casă, șură, grajd, zonele: Ususău, Dorgoș, Bruznic, Pătârș, Lalasint. Telefon 276050, 0740.013.447. (1281)

Cumpăr apartament 3 camere în zona Băncilor, Banu Mărăcine, Ioan Suciu, et. 1-3 din 4, ofer până la 20.000 USD. Telefon 0722.349.168. (1362)

Cumpăr apartament 4 camere, zona 300, etaj intermediar, ocupabil imediat. Telefon 250310, 0744.503.034. (1537)

CUMPĂRĂRI DIVERSE

Cumpăr RAFTURI și SUPORTURI pentru magazin cadouri. Telefon 0723.170.159, 0257 - 515195, 264397. (1455)

Cumpăr mașini de cusut: ZZinger, Singer, Kaizer, Nauman. Telefon 0723.253.924. (1384)

Cumpăr deșeuri de fier vechi, cantități mari, prețuri mari. Telefon 0723.404.010. (522)

LOCURI DE MUNCĂ

Angajez SECRETARĂ, cunoștințe operare calculator (WORD, EXCEL, utilizare INTERNET), engleză (citit, scris, vorbit), germana constituie avantaj. C.V. la fax 0257-252702, telefon 0722.205.691. (1594)

Angajăm OSPĂTAR-BUCĂTAR, Lipova, cu perspectivă detașare Litoral. Telefon 0745.664.464.

Angajăm BRUTAR calificat, FELIATOR pâine, FEMEIE SERVICI. Telefon 348380; 0721.222.083.

Angajăm MECANIC pentru utilaje morărit. Telefon 286378.

Pensionară cu calități culinare deosebite, pregătesc MESE FESTIVE, sau pentru weekend. Telefon 229967. (1592)

Angajăm ȘOFER cat. B, C, E cu experiență pentru TV cu remorcă. Telefon 289997; 0744.558.552. (865)

Angajez persoană pentru VÂNZARE și SERVICE BICICLETE. telefon 0744.588.912. (1525)

Angajăm FOTOGRAF cu normă întreagă. Telefon 0744.606.564. (1530)

SOCOM „PIELARUL" Arad angajează CONFECȚIONERE FEȚE ÎNCĂLȚĂMINTE calificate și necalificate (mașiniste, la masă) și ȘTANȚATORI în piele. Informații telefon 236116 Biroul personal sau la sediul societății din str. Ghiba Birta nr.16. (1182)

SC LIDIA SRL cu sediul în Arad, Bd. Revoluției nr. 35, angajează CONFECȚIONERE pentru mașini liniare cu experiență în domeniul confecțiilor. Salar 4.000.000 net + bonuri de masă. Informații la telefon 250078 și la sediul firmei. (f.3235881)

GABBIANO IMPEX angajează MUNCITORI calificați pentru: CROIT PIELE, SUBȚIAT, CUSUT, MANUAL calificați. Telefon 306030. (1393)

DIALMA, str. Câmpul Liniștii 1(în curte cu VAMA ARAD) angajează CONFECȚIONERE CALIFICATE la mașini de cusut și tinere necalificate pentru învățarea meseriei de confecționer textil. Telefon 306033. (710)

SC angajează COFETAR-PATISER. Telefon 368665. (1273)

MINI MOND angajează CONFECȚIONERE, Calea Victoriei nr. 41-43, zona UTA. Telefon 256053. (1271)

TOLEDO angajează CONFECȚIONERE TEXTILE, experiență, MAȘINISTE, PERSONAL CTC, zona UTA și ARADUL NOU. Informații telefon 275375, 0723.226.501. (1176)

(Continuare în pagina 14)

(Urmare din pagina 13)

Caut CONTABIL autorizat pentru firmă, program flexibil. Telefon 251651; 0740.239.388. (1379)

Angajez VÂNZĂTOARE pentr ABC NON STOP. Informații telefon 276279; 0744.129.214. (1390)

Angajăm AGENT COMERCIAL, vechime în distribuție minim 1 an. Telefon 0722.711.005; 259849. (1468)

Angajăm VÂNZĂTOR-GESTIONAR, experiență 3 ani, cunoștințe contabilitate primară. Telefon 0724.454.794. (1397)

Angajăm TÂNĂRĂ dinamică, comunicativă, aspect plăcut, fără obligație, domeniul de SECRETARIAT. Telefon 0723.341.287. (1404)

Angajăm INGINER cu experiență în domeniul prelucrării primare a lemnului, având cunoștințe solide privind tehnologia, controlul calității, normarea, precum și abilități de lucru la calculator și SECRETARĂ, absolventă studii superioare, de preferință juridice, cunoștințe PC și limbă engleză foarte bune. Trimiteți CV la nr. de fax, 0257-254441 sau email: wpetroleum@inext.ro (1500)

Angajăm VÂNZĂTOARE textile cu carte de muncă. Telefon 0722.440.508. (1487)

FIRMĂ DE CALCULATOARE angajează PERSONAL pentru SERVICE PC și COPIATOARE. Telefon 0744.702.772, 0257-212405. (1472)

CASA CHARME angajează CONFECȚIONERE calificate, salarizare avantajoasă + bonuri + abonamente. Telefon 214363. (1496)

MOTEL RAREȘ angajează BARMANĂ-OSPĂTARĂ (fete). Telefon 218820. (1470)

BAR ultracentral, angajează OSPĂTARE și MUNCITOARE NECALIFICATE. Relații telefon 256220. (1512)

FIRMĂ DISTRIBUITOARE PIESE AUTO IMPORT angajează AGENT DISTRIBUȚIE piese auto, cunoștințe minime mecanică. Telefon 0744.636.096, orele 14-18. (1504)

Angajăm 2 AGENȚI COMERCIALI, stagiul militar satisfăcut, carnet cat. B, experiență în conducere și sectorul industrial; SECRETARĂ pentru acte secretariat și contabilitate primară, experiență, cunoștințe de limba italiană. Telefon 256829, după ora 12. (1541)

Angajez 2 LĂCĂTUȘI cu experiență, maxim 30 ani, prefer din Arad. Telefon 0740.054.445. (1542)

AG. MODELING PRESTIGE organizează preselecție, CURS MODELING FETE-BĂIEȚI 5-24 ani, în 01, 08 februarie 2003, la BAZINUL DE ÎNOT, orele 11-13. Informații: 0745.777.737, 0722.579.215. (1522)

Angajăm TÂNĂR INGINER AGRONOM. Relații telefon 368255. (1521)

Angajăm MECANIC pentru mașini agricole. Relații telefon 368255. (1521)

Prelucrător prin așchiere pe mașini normale, semiautomate și asistate de calculator cu atestat profesional (AUTO-CAD, CAD-CAM); TEHNICIAN TEHNICĂ DE CALCUL. Relații telefon 270659, 0723.426.432.

Angajăm BUCĂTAR cu expereință. Informații telefon 228794. (1517)

SC CARGOLOG WEISS SRL ARAD angajează COMISIONAR VAMAL (băiat) cu experiență, engleză/germană, cunoștințe PC. CV la fax 289022. (1565)

HOUSE OFICE angajează: DIRECTOR agenție imobiliară; ADMINISTRATOR pentru servicii publice. Informații telefon 338244.

FIRMĂ ITALIANĂ din CURTICI angajează ASCUȚITOR + MUNCITORI prelucrarea lemnului. Telefon 465501, 465502. (1544)

Angajăm OSPĂTARE și BARMANE cu experiență. Telefon 270027, 270026, 0744.702.891. (1546)

Angajez TINERE absolvente de liceu în calitate de VÂNZĂTOARE. Telefon 230450. (1550)

Angajăm FETE și BĂIEȚI. Oferim: carte muncă, salar 4.950.000. Telefon 276817. (1588)

SOCIETATE COMERCIALĂ angajează VÂNZĂTOARE experiență-profil alimentar, Vlaicu. Telefon 247022; 0744.555.460. (5155095)

Angajăm personal BUCĂTĂRIE „FAST-FOODS", Piața Gării. Telefon 0744.533.233. (1580)

PRESTĂRI SERVICII

s.c. **TERMOTEX** s.r.l.

ARAD, Str. O. Goga nr. 48
Tel. 0257-250.529, 0745.257.527

EXECUTĂ:
- construit sobe teracotă
- curățat coșuri fum
- verificări aerisiri gaze la asociațiile de locatari
- construit șeminee
- reparații generale construcții
- curățat și șamotat cazane termice
- demontăm antene
- amenajări parcuri, grădini (alei rustice, pergole, grătare barbeque)

Prețuri negociabile.

SILDOR PROD.
Reparații montaj, FRIGORIFICE și AER CONDIȚIONAT. Vânzări VITRINE, RAFTURI și CAMERE FRIGORIFICE, NOI. Telefon 0257-349121, 0257-270622. (c. 32)

Repar: FRIGIDERE, CONGELATOARE, la domiciliul clientului, garanție. Telefon 243765; 0744.867.353. (1580)

Reparații: FRIGIDERE, CONGELATOARE, domiciliul (ARAD-JUDEȚ), garanție. Telefon 254073; 0740.081.123. (1570)

RENOVĂRI APARTAMENTE: zugrăveli, gletuieli, faianțări, gresieri, montări-sigilări contoare, parchet laminat, instalații sanitare. Telefon 240494, 0723.061.715, 0724.446.997. (1515)

Firmă, execut CONSTRUCȚII CASE, la cheie, inclusiv UȘI, FERESTRE PVC, Germania și MOBILIER MODERN. Telefon 256769, 0722.239.242. (1169)

EXECUTĂM zugrăveli, gresieri, faianțări, parchet laminat, rigips, rașchetări, etc. Telefon 0744.206.599. (1262)

Fabricăm FERESTRE PVC profile deosebite, accesorii Germania. Telefon 273550, 0723.249.716. (4781985)

Școala șoferi „VÂRTACI" începe serie-legislația nouă. Telefon 246527; 0721.477.552. WWWscoalavartaci.tripod.com (1241)

SC execută: ZUGRĂVELI, TENCUIELI, RIGIPS, GRESIERI, FAIANȚĂRI, PARCHET MELAMINAT. Încheie contracte pentru lucrări exterioare. Telefon 255087, 0744.471.916.

CONTABILĂ, preiau EVIDENȚE CONTABILE, SALARII pe calculator pentru S.R.L. (microîntreprinderi), A.F., P.F. telefon 0740.092.475. (1440)

FIRMĂ CONSTRUCȚII execut lucrări de construcții și finisări. telefon 0257-456273. (1475)

TAPIȚĂM, REPARĂM canapele, colțare, rolete, domiciliul clientului. Telefon 219514, 0724.208.683. (1503)

Execut urgent zugrăveli, gresieri, faianțări, vopsitorii, rigips. Telefon 281954, 0745.947.487. (1536)

SC BAGHEERA execută: UȘI și FERESTRE PVC cu geam termopan, preț de la 60 Eu/mp. Telefon 256769, 0722.239,242 (1528)

SC BAGHEERA execută MOBILIER MODERN, BUCĂTĂRII, DORMITOARE, BIBLIOTECI, AMENAJĂRI SPAȚII, etc. Telefon 256769, 0722.239.242. (1528)

Executăm: renovări, zugrăveli, faianțări, gresieri, rigips, prețuri convenabile. Telefon 348294. (1519)

DIVERSE

Doamna
TAMARA
se află în Arad, la cererea arădenilor. Cea mai puternică vrăjitoare dezleagă farmece, blesteme, aduce spor și fericire. Telefon 0257 - 368624, 0723.421.156. (1427)

SALON de LUX, ultramodern ÎNCHIRIAZĂ scaune coafeze, cabinet cosmetică sau caută persoane pentru COLABORARE. Telefon 272270; 0723.600.451. (576)

ELENA,
cea mai puternică PREZICĂTOARE, desface CUNUNII, aduce PERSOANA IUBITĂ la cei despărțiți, lecuiește IMPOTENȚA, ALCOOLISMUL, EPILEPSIA, boli de PIELE și multe altele. Telefon 0740.873.314, Cartier Micălaca, Aleea Mioriței, bl. 128, ap. 4. (1243)

NOU! Pentru fanii FORMULEI UNU! Noua colecție MICHAEL SCHUMACHER World champion. Telefon 231347, 0724.473.582. (1490)

NOU! Procesul de regenerare naturală a pielii este afectat de influența luminii. Protejați-vă pielea împotriva îmbătrânirii. Telefon 231347, 0724.473.582. (1490)

SALON NICOLE se redeschide sâmbătă, 1 februarie 2003, PREȚURI PROMOȚIONALE. Închiriază scaune coafură, frizerie, manichiură-pedichiură-masaj. Telefon 0745.333.356, 259369. (1476)

Ioan, din Gurahonț, mulțumesc
ELVIREI,
nu puteam să mă căsătoresc, avea cununia legată de la 19 ani. De atunci m-a tot chinuit prin biserici și rugăciuni până când am ajuns la ELVIRA. Sunt mulțumit și fericit. Telefon 0722.911.918. (1446)

Anonim din Sebiș, transmit pe această cale mulțumiri și un respect deosebit pentru vrăjitoarea
AURELIA ARDELEANCA,
mi-a vindecat soția de boala de care suferea. Sunați cu încredere! Telefon 0723.924.535. (1465)

VALERIA ZENA,
cea mai puternică tămăduitoare desface orice farmec și blesteme și dezleagă legături. Telefon 0257-279568, 0744.288.220. (1244)

Anonim, mulțumesc doamnei
SUNITA,
m-a lecuit de beție; desface orice tip de farmec, lecuiește impotența beția, aduce persoană iubită, împacă soț și soție și multe altele. Telefon 0740.705.555. (1535)

Pierdut portmoneu cu acte, pe numele Hașu Gabriel. Găsitorului recompensă mare. Telefon 0256-226302, 0256-360820, 0721.268.359. (1562)

DIRECȚIA JUDEȚEANĂ DE PROTECȚIA PLANTELOR organizează, în data de 14 februarie 2003, ora 10, licitație pentru concesionarea activității de dezinfecție antiepizootica din Vama Vărșand. Informații telefon 276154. (1558)

CITAȚII

SC CONSTAR SA, cu sediul în Arad, Bd. Ștefan Augustin Doinaș nr. 14, CITEAZĂ pe pârâta SC „EDIL MET EUROPA" SRL, cu sediul în INCINTA SPAȚIU DE PRODUCȚIE CUVIN, județul Arad, în litigiul din dosarul nr. 491/2003 al Tribunalului Arad, având ca obiect pretenții, termenul de judecată fiind la data de 12 februarie 2003, ora 9, la camera 145, Tribunalul Arad, Bd. V. Milea nr 2-4. (1532)

TURISM

MONTANA TOUR ARAD, telefon 270191, 0744.669.414 organizează excursie la CARNAVAL LA VENEȚIA: 27 februarie - 2 martie, preț 185 Eu. Destinații exotice:
THAILANDA 809 E
EGIPT 265 E
TUNISIA 169 E
Schi și circuite culturale. (f.)

ÎNCHIRIERI

Oferim spre închiriere SPAȚII COMERCIALE pentru: MAGAZINE, DEPOZITE, PRODUCȚIE. Telefon 281036. (c. 48)

Închiriez apartament casă central, Meșianu, 80 mp, complet renovat, încălzire proprie, excelent pentru birouri, cabinete, etc. Telefon 283479; 0722.122.968. (1231)

Caut să închiriez apartament 3-4 camere sau casă, ultracentral pentru BIROURI. Telefon 0744.606.564. (16247)

Închiriez cameră pentru diferite utilități, încălzire gaz. Telefon 0745.691.449; 368549. (1380)

Închiriez (ofer) apartament 2 camere, mobilat, Piața Spitalului, 150 Eu. Telefon 255180. (1265)

Închiriez (ofer) apartament central, mobilat, 120 Eu. Telefon 255180. (1265)

Ofer închiriere apartament 2 camere, garaj, Vlaicu, 120 Euro. Telefon 274245. (1387)

Închiriez apartament mic la casă, încălzire cu gaz, central. Telefon 247651. (1416)

Primesc în gazdă 2 studenți, cameră separată, zonă centrală. Relații la 0257-251275. (1389)

Ofer spre închiriere apartament casă (Corona), B-dul Revoluției. Telefon 257924. (1340)

Închiriez (ofer) apartament 2 camere, confort I, decomandat, nemobilat, parter, faianțat, gresiat, preț 60 Euro, negociabil, anticipat 12 luni, zona Miorița. Telefon 267313. (1205)

Închiriez (ofer) HALĂ, 750 mp, în incinta AZOMA SA. Telefon 0722.315.649. (614)

Ofer spre închiriere pentru firme, casă mare pretabilă reprezentanță, birouri, depozit, cabinete, toate utilitățile. Telefon 0723.165.374; 256396. (1245)

Ofer spre închiriere 2 SPAȚII COMERCIALE, Bd. Revoluției. Telefon 0722.329.007 (1489)

Închiriez (ofer) apartament 3 camere, mobilat, contorizat, Miorița, 40 Eu/ cameră + cheltuieli, avans 3 luni + garanție 1 lună. Telefon 233047, după ora 18. (1498)

Închiriez SPAȚIU COMERCIAL central, pentru birou, frizerie, etc. Telefon 368549, 0745.691.449 (1514)

Dau în chirie apartament 2 camere, mobilat, Calea Romanilor. Telefon 218042, 0744.958.818. (1501)

Închiriez apartament 2 camere, ultracentral, complet renovat (uși, faianță, gresie, parchet, termotecă), ideal birouri, cabinet. Telefon 0722.337.938, 0257-257259. (1508)

Ofer spre închiriere CABINET STOMATOLOGIC, central. Telefon 0723.467.379, Arad. (1547)

Închiriez (ofer) garsonieră mobilată și îmbunătățită, plata anticipat. Telefon 259719. (1534)

Închiriez (ofer) apartament mobilat, central. Vând dulap melaminat pentru birou. Telefon 0740.364.105. (1533)

Închiriez apartament 1 cameră contorizat, complet mobilat, V. Milea 100 Eu. Telefon 284004, 0744.478.127. (1529)

Primesc în gazdă băiat, zona Vlaicu. Telefon 245240, 0740.602.499. (1561)

Ofer spre închiriere apartament două camere, semimobilat, telefon, cablu, contorizat, zona Gării. Telefon 270420. (1594)

Închiriez apartament parter, ideal SPAȚIU COMERCIAL, Piața Veche, 57 mp. Telefon 0744.409.382.

(Continuare în pagina 15)

(Urmare din pagina 14)

† DECESE †

Cu nemărginită durere anunțăm trecerea în neființă a celui care a fost dragul nostru tată, socru și bunic,
dr. OPREA IOSIF,
un om de înaltă ținută morală și intelectuală. Înmormântarea va avea loc sâmbătă, 1 februarie 2003, în Timișoara, la cimitirul de pe str. Cosminului. Fiul Adrian cu soția Carmen și nepotul Radu Andrei. Dumnezeu să-l odihnească în pace!

Cu durere în suflet anunțăm încetarea din viață a dragului nostru tată, socru și bunic
MARIN IOAN,
în vârstă de 68 ani. Înmormântarea va avea loc sâmbătă, 1 februarie 2003, ora 14, în localitatea VLADIMIRESCU. Fie-i țărâna ușoară! Familia îndoliată.

Cu adâncă durere anunțăm încetarea din viață a iubitului nostru frate, unchi
GAL TRAIAN,
fost conducător auto la SC ICIL Arad, la vârsta de 56 ani, Înmormântarea va avea loc sâmbătă, 1 februarie 2003, ora 14, de la Capela Cimitirului Aradul Nou. Dumnezeu să-i ierte sufletul! Cei dragi, îndoliați.

† SERVICII FUNERARE †

RO STYL COMPANY
SERVICII FUNERARE COMPLETE
PRODUCĂTOR SICRIE
ARAD, STR. M. EMINESCU 22, TELEFON 214.422
Magazin deschis și noaptea
OFERIM
● SICRIE 10 MODELE DE LA 800.000 LA 3.600.000
● SICRIE LUX 4 MODELE DE LA 4.500.000 LA 20.000.000
● LENJERIE DECES 6 MODELE DE LA 300.000 la 2.000.000
● CRUCE, LUMÂNĂRI, PROSOAPE, BATISTE, MÂNERE și ȘURUBURI SICRIU
OFERTĂ SICRIU FAG CRUCE RESPETE 1.500.000
APELÂND LA SERVICII: ÎMBRĂCAT, FORMOLIZAT ȘI TRANSPORT BENEFICIAȚI DE 15% REDUCERE
LA SICRIU ȘI TRANSPORTUL LA DOMICILIU GRATUIT
▼PLATA ȘI DUPĂ ÎNCASAREA AJUTORULUI DE ÎNMORMÂNTARE.
PĂREREA DVS. CONTEAZĂ!
TELEFON 094.690.121

† CONDOLEANȚE †

Mulțumim din suflet tuturor celor care au fost alături de noi, în clipele grele de despărțire de neprețuitul și greu încercatul nostru soț, tată, bunic, străbunic, unchi,
OTLĂCAN IOAN
și care prin prezență, coroane, flori ni s-au alăturat să-l conducem pe ultimul drum. Ne adresăm în mod special lui Feli și Dan, lui Horea, Tibi, Neli, familiei Brânzaș, familiei Bulzan, fina Jeni cu familia, bunilor vecini și Vetei care l-a vegheat și i-a închis ochii. Familia. (1511)

Suntem alături de familia OROS la greaua pierdere pricinuită de moartea celei care a fost
OROS PARASCA.
Odihnească-se în pace! Familiile: Dragoș, Popa, Tocoian.

Sincere condoleanțe pentru dispariția iubitului tău soț,
EMIL,
ție NELI dragă, și întregii familii. ELI. (1551)

Suntem alături de colega noastră, d-ra contabil șef, VID LUCREȚIA, la marea suferință pricinită de decesul unchiului său,
GAL TRAIAN
și transmitem sincere condoleanțe familiei îndoliate. Dumnezeu să-l ierte! Colectivul Clubului Sportiv Școlar Arad și Liceul cu Program Sportiv. (1549)

Mulțumim celor care au fost alături de noi, la înmormântarea fiului
DORIAN
și a ginerelui
TEODOR.
Familia IVAȘCU. (1564)

Mulțumim rudelor, prietenilor, cunoștințelor, vecinilor, Intreprinderii INCRO, în special părintelui Fărcuța, părintelui Bej, dr. Mladin Eva, care au fost alături de noi cu coroane și flori în greaua încercare pricinuită de decesul mamei,
VESA SIDONIA.
Fiica Vioara Florica, ginerele Ioan. (1568)

Pios omagiu, amintire veșnică, la dispariția celui care a fost
IOAN LAMOS,
dascăl devotat, conducător de obște (PRIMAR) - 17 ani, veteran de război, om de aleasă omenie. Rămâneți în inima generațiilor crescute, rămâneți în sufletele celor pentru care v-ați dăruit. Dumnezeu să-l așeze în rândurile celor drepți. PRIMĂRIA COMUNEI COVĂSÂNȚ, CONSILIUL LOCAL AL COMUNEI COVĂSÂNȚ, primar Ciceu Simion Dorin. (f. 3235901)

Regretăm dispariția celui care a fost,
IOAN LAMOS,
dascăl al Școlii Covăsînț, consacrat misiunii de luminător al generațiilor de pe meleagurile natele. Un ultim și pios gând de rămas bun. Dumnezeu să-l odihnească! Colectivul de cadre didactice de la Școala Generală COVĂSÎNȚ. (1585)

Suntem alături de familia OPREA și le împărtășim durerea la despărțirea de cel ce a fost soț și tată iubit,
dr. OPREA IOSIF.
Dumnezeu să-l odihnească în pace! Familia Demșe Mircea. (1598)

† COMEMORĂRI †

† Pios omagiu, o rugăciune și o lacrimă la împlinirea a șase săptămâni de la trecerea în eternitate a celei ce a fost,

MARIA TIRLA.
Comemorarea va avea loc sâmbătă, 1 februarie 2003, ora 12, la mormântul său din Cimitirul Pomenirea. Dumnezeu s-o odihnească în pace! Familia.

Se împlinesc trei ani de când ne-a părăsit,
MUSCA TEODOR (LELU),
din ȘIMAND. Nu te-au dat uitării: soția Eva, fiul Viorel Musca cu soția Mariana, nepoții Alin și Dani; fiica Mariana Ioanăș cu soțul Aurel. Dumnezeu să te odihnească în pace!

Te-ai născut pentru a trăi/ Și ne-ai iubit în taină/ În noi mereu vei fi/ Și vei renaște iară/ Ne-ai părăsit în grabă/ Ai dispărut și ne-ai lăsat/ Cu lacrimi și durere/ Cu sufletul nemângâiat/ Ai fost stâlpul vieții noastre/ Spre tine aspiram/ Erai plăcerea și durerea/ Erai al nostru ideal/ Cât vom trăi te vom păstra/ În suflet și în minte/ În veci nu te vom uita/ Vom plânge pe-al tău mormânt/ Pragul morții l-ai trecut/ Tânăr, plin de jele/ Ai murit în noaptea rece/ Ce ne-a adus o grea durere/ Dormi în pace suflet blând/ Găsește-ți alinarea/ Trăiește-n cer cum n-ai trăit/ Pe-acest trist și greu pământ. În ziua de 20 decembrie 2002, a pricinuit o grea durere și suferință sufletelor noastre pline pe veci de iubire și dor. Azi, 31 ianuarie 2003, se împlinesc 6 săptămâni de la decesul celui care a fost fiu, tată, frate, unchi și cumnat,
BUDĂU DANIEL.
Dumnezeu să te odihnească în pace! Familia îndurerată. Parastasul va avea loc duminică, 2 februarie 2003, la Biserica Ortodoxă UTA. (1548)

La un an de la despărțire, durerea, dorul și deznădejdea lăsate în inimile noastre sunt la fel de vii, iubitul nostru
MITRU ZOMONICIER.
Nu vom uita niciodată zâmbetul tău blând și bunătatea sufletului tău. Dumnezeu să fie în veci alături de tine. Parastasul va avea loc duminică, 2 februarie 2003, la Biserica din Micălaca veche. Familia îndoliată. (1422)

Miercuri, 5 februarie 2003, se împlinește 1 an de la trecerea în veșnicie a scumpului nostru soț și tată,
ing. MIRCEA BLAGHI
- Om de o bunătate sufletească și frumusețe morală deosebită. Dumnezeu să-l odihnească-n pace! Parastasul va avea loc, sâmbătă, 1 februarie 2003, ora 13, la Catedrala Sf. Treime (Podgoria). Soția și copii. (1471)

Cu durere în suflet readucem în memoria celor care i-au cunoscut și stimat că pe 1 februarie 2003, se împlinesc 3 ani, respectiv 6 ani, de la trecerea în neființă a celor ce au fost fiică,

LAMOȘ MARIOARA
și ginere,
LAMOȘ PETRU.
Rog pe bunul Dumnezeu să vă odihnească în pace! Mama MARIA. (1424)

În 2 februarie se împlinesc 4 ani de lacrimi și tristețe de la trecerea în eternitate a unicului meu fiu
NELU PARASCHIV.
4 ani, mami au trecut/ De când nu te-am mai văzut/ Te voi plânge toată viața/ Căci asta mi-a fost pedeapsa." Mama. (1459)

Azi, 31 ianuarie se împlinesc 3 ani de la moartea celui ce a fost soț, tată și bunic,
CIATARIȘ VICTOR.
Dragul nostru, te plângem mereu iar amintirea ta va rămâne veșnic în inimile noastre. Dumnezeu să te odihnească. Familia.

Nici lacrimile, nici trecerea timpului nu ne-a alinat durerea în acești 2 ani de când ne-a părăsit scumpa noastră
STĂNESCU ANA-ANGELA (NUȚI).
Dormi în pace suflet blând! Soțul Sandu, copiii: Daniel, Sandu și Daniela, nurorile Icu și Adelina, ginerele Lacy și nepoții: Daniel, Sabrina și Caitlyn. (1365)

S-au cernut rând pe rând, zăpezile a 10 ierni pustii și reci fără tine,
POMPILIU,
tătic și soț deosebit, dar n-au făcut decât să-ți lumineze amintirea. Dumnezeu să te odihnească în pace! Paula și Natalia Tomi. (1358)

Azi, se împlinesc 18 ani de la trecerea în neființă a dragei noastre
FLORICA TODOR (RAȚIU).
În amintirea ei, o clipă de aducere aminte și o lacrimă pe tristul său mormânt. (1413)

Sâmbătă 1 februarie se împlinesc 6 săptămâni de la trecerea în eternitate a celui care a fost,
ANDRAȘ DIMITRIE,
lăsând în urma lui durere și tristețe ce nu se vor șterge niciodată. Dumnezeu să te odihnească în pace! Soția, fiul, nora și mult iubita nepoțică. Parastasul în Cimitirul Eternitatea, sâmbătă, 1 febnruarie 2003, ora 14. (1279)

Azi, 2 februarie se împlinesc 4 ani de când neam despărțit și dorul ne poartă pașii la mormântul tău, iubita noastră mămică,
POPA ȘTEFANA.
Toți cei dragi ai tăi, care nu vom uita niciodată dragostea cu care ne-ai înconjurat cît ai trăit: Claudiu, Marius și Diana. (1410)

În 2 februarie se împlinesc 4 ani de când ne-ai părăsit dragă,
ȘTEFANA POPA,
lăsându-ne cu sufletele zdrobite de tristețe și ochii plini de lacrimi, care se varsă mereu pe mormântul tău. Te vom plânge neîncetat: sora, mama, nepoții Cristi, Cristina, Renato și Dennis. (1486)

Cu tristețe în suflet și zdrobiți de povara dorului, amintim că astăzi, 31 ianuarie, se împlinesc 5 ani de la dispariția fulgerătoare și prematură într-un tragic accident a iubiților noștri fii

LENHARDT SELEGEAN CARMEN
și
LENHARDT GOTTFRIED.
Ați plecat atât de departe, dar chipurile voastre dragi nouă, vor rămâne neîncetat vii în inimile și amintirile noastre. Cu ochii plini de lacrimi, ce nu vor conteni să curgă, rugăm pe bunul Dumnezeu să dea liniște și odihnă veșnică sufletelor voastre calde și generoase. Nu vă vom uita niciodată! Familia SELEGEAN din PĂULIȘ și familia LENHARDT din GERMANIA în veci nemîngâiate. (1335)

1 februarie, zi de doliu în sufletele noastre când în urmă cu 14 ani, cel mai iubit tată și bunic,
STUPARU IOAN,
ne-a părăsit. Dumenezu să-l odihnească în pace! Familia Blaj și Budiu. (852)

Se împlinește un an de la decesul iubitei noastre mame
SPÂNUL FELICIA.
Dumnezeu s-o odihnească în pace! Parastasul va avea loc duminică, 2 februarie 2003, la Biserica Ortodoxă din Aradul Nou. Familiile: Spânul Petre și Radu; Vaida, Benea. (1485)

Au plecat dintre noi, prea tineri, iubiții noștri,
COSTA LADISLAU - LOȚI, COSTA MARIA, RÎȘNIȚĂ EMANOIL.
Îi vom plânge mereu! Familia Costa E.T. (5155967)

Pe 3 februarie 2003 este a zecea zăpadă pe mormântul tău, fiule,
CHEBELEU ȘTEFAN (NELU).
Dumnezeu să te ierte și să te odihnească în pace. Părinții: Sofica și Ion. (1510)

Oamenii buni sunt ca stelele, strălucesc încă multă vreme după ce s-au stins, dragostea și bunătatea ne vor însoți toată viața, cel care ai fost tată, bunic, soț,
PONTA IOAN.
Vei rămâne viu în inimile noastre! Soția Elisabeta, fiica Rodica și nepoții Ramona și Claudiu. (1543)

S-au scurs 6 săptămâni de lacrimi și suferință, de la trecerea în neființă a celui ce a fost
BINCHICI EUGEN,
cel mai iubit soț, tată și bunic. Slujba de pomenire va avea loc la biserica de pe str. 6 Vânători. Dormi în pace, suflet blând. Familiile Binchici și Pilalidis (1559)

O clipă de aducere aminte, o rugăciune și multe lacrimi, acum, când se împlinesc 6 luni de când nu mai este printre noi, cel care ne-a fost soț, tată, socru și bunic,
GIULVEZAN GHEORGHE (MOȚU)
din SECUSIGIU. Păstrându-i vie amintirea, aprindem o lumânare și îngenunchem cu recunoștință lângă tristul mormânt peste care iarna a așternut primul covor de zăpadă. Ne rugăm lui Dumnezeu să dea odihna binemeritată sufletului tău blând și bun! Soția Mărioara, fiica Cornelia, ginerle Dan și nepotul Călin. (1596)

Se împlinesc 40 de zile de la decesul iubitului nostru soț, tată și bunic
BALTA IULIU.
Parastasul va avea loc sâmbătă, 1 februarie 2003, ora 12, la Biserica Ortodoxă Grădiște. Dumnezeu să-l odihnească! Familia îndoliată. (1578)

Pios omagiu la împlinirea a 6 luni de când destinul necruțător ne-a despărțit de bunul nostru soț, tată și bunic,
DEMIAN ILIE
din CURTICI. Dumnezeu să-l odihnească! Soția Elena, fiica Delia și nepoata Larisa. (5155096)

S.C. SATLINE S.R.L. TELEFON 251.461, 0744/507.211 SHOW ROOM ARAD, Piata Mihai Viteazul - BL. M7 - PARTER

TÂMPLĂRIE DIN ALUMINIU ȘI P.V.C.

CU GEAM TERMOPAN; PROFILE PVC TROCAL Germania; PROFILE ALUMINIU Grecia

BD. REVOLUȚIEI 10
Vis a Vis de Banc Post
Tel: 270.525 270.424

BD. REVOLUȚIEI 54
Lângă BELFE
Tel: 228.684

Cumpără de la
CORAURA
și primești
Cadou
ASIGURAREA pentru
CASA sau Mașina TA

STR. CRIȘAN
Magazinul Metalul
Tel: 255.895 228.707

BD. REVOLUȚIEI 37
Mag. Sanitas
Tel: 255.710 255.712

Vânzări în rate
FĂRĂ GIRANT
și
FĂRĂ AVANS

Transport gratuit până în Casa ta! (3235800)

CONCEPEM
SIGLE
Deja Vu cafe
STEME
RECLAME
la prețuri fără concurență

AFIȘE, PLIANTE, MATERIALE PROMOȚIONALE, CATALOAGE, CADOURI PERSONALIZATE, ETICHETE, INSIGNE DIN AUR ȘI ARGINT, MEDALII, STEAGURI.

CCIA ARAD, str. Closca nr.5 cam.30
tel.: 0257-208828
e-mail: endres@ccia-arad.ro (c.39)

S.C. ARCONSERV S.A.
Arad, str. Bicaz nr. 1-5, tel/fax 288.803

Închiriază
• SPAȚII DE DEPOZITARE
• SPAȚII DE PRODUCȚIE
• SPAȚII PENTRU BIROURI

PREȚURI NEGOCIABILE

Spațiile dispun de toate utilitățile

(3235780)

MB
TÂMPLĂRIE PVC CU GEAM TERMOPAN
CALITATE GERMANĂ GEALAN Fenster-Systeme
ARAD, STR. CAIUS IACOB BL.R
FOSTUL Mag. CĂMINUL (lângă BANC POST)
Convingeți-vă!
Cel mai bun! Cel mai ieftin! În rate!
TELEFOANE 0257-256.899 0722-528.185

Societatea comercială
IMAR S.A. Arad
cu sediul în Arad, Calea Aurel Vlaicu nr. 14

angajează urgent:
SCULPTORI în lemn

Informații suplimentare pot fi obținute de la Serviciul „Organizare-personal-informatică" din cadrul S. C. IMAR S. A. Arad, telefon: 236.764; 236.765; 236.766; 236.767 - interior 241. (3912657)

Societate de prestigiu internațional
S.C. Gemaje SRL

Angajează
◆ Personal pentru mașina de cusut
◆ Muncitori necalificați
Pentru punctul de lucru din Arad

CERINȚE:
▲ seriozitate
▲ cunoștințe minime la mașina de cusut
▲ disponibilitate la program flexibil

Pentru informații suplimentare sunați la 206.032 - persoană de contact Marioara Șipoș. (3235891)

Poly Bag Romania s.r.l.
produce și comercializează
• saci polietilenă
- dimensiuni la cerere
• folie polietilenă
- lățimi 300-900 mm;
grosimi 0,002 - 0,1 mm
• pungi polietilenă
- transparente, color, imprimate
• plase personalizate
PREȚURI PROMOȚIONALE
Angajăm agent comercial
Arad, str. Câmpul Liniștei 1 (incinta România Combi)
Tel-Fax: 0257-275787 - www.polybag.ro (3235823)

Închiriem
SPAȚII COMERCIALE
1. Piața Sporturilor Nr. 9 Bloc 24
2. Str. Brezoianu Nr. 2 Bloc A 34
3. Str. Școlii Nr. 1 Bloc X 34/2
Informații la s.c. REAL s.a. tel. 0257/281.036. (c. 48)

PUI DE ȘIRIA!
Începând cu data de 01.02.2003 PRODAGRO CETATE vinde la ferma din Șiria
în fiecare vineri și sâmbătă
pui vii pentru populație la vârste și greutăți diferite.
ASIGURĂM concentrate de calitate.
Facem înscrieri pentru comenzi de pui de o zi.
Informații la 0788.577826. (3235896)

PODELE LAMINATE
MATROS 2000 de la 155.000 lei/mp
LAMBRIURI MDF și PVC
la prețuri fără concurență
Tel.: 0257 / 349 888 , 0722 / 253 222
Arad, C. A. Vlaicu nr. 28-32
(înainte de stadionul UTA-fosta școală de șoferi)
prețuri fără TVA (3818232)

Suferi de boli cardiace, astm bronșic, afecțiuni ale rinichilor?

Vindecarea ta este asigurată de CENTURA PIOKAL.
CENTURA PIOKAL are proprietatea de a reflecta în corp impulsurile de energie eliberate de organele interne, în acest fel asigurând o cantitate suficientă de energie pentru restabilirea funcționării normale a acestora.

1. Elimină durerile de șold și de spate.
2. Îmbunătățește funcționarea rinichilor, elimină nisipul, împiedică dezvoltarea calculozei renale.
3. Legat pe abdomen restabilește funcționarea normală a stomacului și a intestinelor, elimină constipația cronică.
4. Efectul său antiinflamator pronunțat elimină în scurt timp inflamația organelor interne, ajută la vindecarea ulcerului gastric și duodenal, purifică ficatul de substanțele toxice.
5. Efectul antispastic elimină durerile menstruale.
6. Legat pe piept are acțiune pozitivă marcată asupra inimii și a plămânilor, elimină aritmia și crizele astmatice, funcționarea acestor organe vitale devine mult mai bună și echilibrată.

Toate acestea fără dureri si efecte secundare, în modul cel mai natural si confortabil posibil! Poți să-l folosești atât ziua, cât și noaptea, chiar și în timpul somnului!
Leagă-l pe corpul tău si simte IZVORUL SĂNĂTĂȚII!
Centura își menține efectul pe timp NELIMITAT, nu necesită baterii sau alte materiale consumabile, și asigură protecție maximă împotriva bolilor enumerate, pe tot parcursul vieții tale

Te așteaptă propria CENTURĂ PIOKAL în ARAD la farmacia GLYKON (P-ța UTA, bl. U6) și în LIPOVA la farmacia IRIS (str. N. Bălcescu nr. 50), sau poți să-l comenzi cu plata ramburs la nr. de telefon: 0788-17.11.11. Prețul: 795.000 lei. (3235900)